

ပြည်ထောင်စုသမ္မတမြန်မာနိုင်ငံတော်အစိုးရ
စိုက်ပျိုးရေး၊ မွေးမြူရေးနှင့် ဆည်မြောင်းဝန်ကြီးဌာန
ကျေးလက်ဒေသဖွံ့ဖြိုးတိုးတက်ရေးဦးစီးဌာန
ငပုတောမြို့နယ်



လူထုပဟိုပြုစီမံကိန်း
National Community Driven Development Project
(NCDDP)



ကျေးရွာဖွံ့ဖြိုးရေး အစီအစဉ်
Village Development Plan (VDP)

ရွာသစ်ကလေးကျေးရွာ၊ ကုန်းကလေးကျေးရွာ အုပ်စု

မာတိကာ

စဉ်	အကြောင်းအရာ	စာမျက်နှာ
၁	မြို့နယ်မြေပုံ	၁
၂	ကျေးရွာအုပ်စုမြေပုံ	၂
၃	ကျေးရွာအုပ်စုတွင် ပါဝင်သောကျေးရွာများစာရင်း	၂
၄	ကျေးရွာသမိုင်းကြောင်းအကျဉ်းချုပ်	၃
၅	လူထုပူးပေါင်းပါဝင်သော ဆန်းစစ်ခြင်းနှင့် အကဲဖြတ်ခြင်း လုပ်ငန်းစဉ် PRA/PSA အကျဉ်းချုပ်ဇယား	၄
၆	ကျေးရွာဖွံ့ဖြိုးရေးအစီအစဉ်အတွက်အသုံးပြုခဲ့သော PRA tools များနှင့် တစ်ခုချင်းစီအတွက် သုံးသပ်ချက်များ	၄
၇	ကျေးရွာကော်မတီရွေးချယ်ခြင်းနှင့် ကျေးရွာဖွံ့ဖြိုးရေးအစီအစဉ် ဆောင်ရွက်မှုမှတ်တမ်းဓါတ်ပုံများ	၁၆
၈	ကျေးရွာစီမံကိန်းအထောက်အကူပြုကော်မတီဝင်များစာရင်း	၁၇
၉	ကျေးရွာအခြေခံအချက်အလက်များ (ပုံစံ ၈ - ၁)	၁၈
၁၀	စီမံကိန်းစက်ဝန်းအချိန်ဇယား (ပုံစံ ၈-၂)	၂၇
၁၁	ကျေးရွာဖွံ့ဖြိုးရေး ဦးစားပေး အစီအစဉ် (ပုံစံ ၈-၃)	၃၄
၁၂	ကျေးရွာအုပ်စုစီမံကိန်းလုပ်ငန်းခွဲရွေးချယ်ခြင်း (ပုံစံ ၈-၄)	၄၀
၁၃	အစည်းအဝေးမှတ်တမ်းများ	၄၂
၁၄	ကဏ္ဍအလိုက် ဖွံ့ဖြိုးရေး ဦးစားပေးလုပ်ငန်းများ	၄၈
၁၅	VDP အရည်အသွေးထိန်းချုပ်မှု (Check List for VDP)	၄၉

၁။ ငပုတောမြို့နယ်အခြေပြမြေပုံ

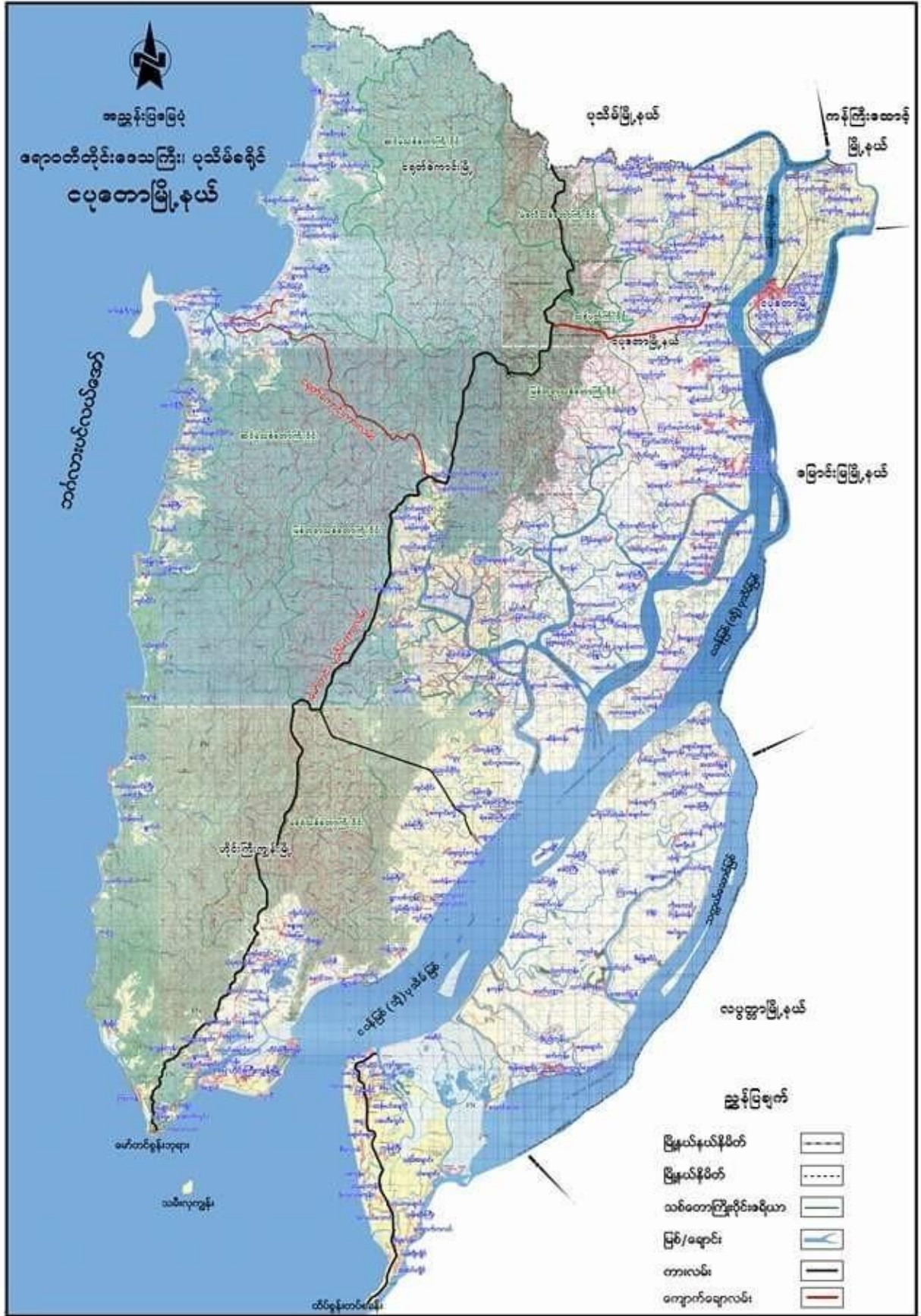

၂။ ကျေးရွာအုပ်စုမြေပုံ

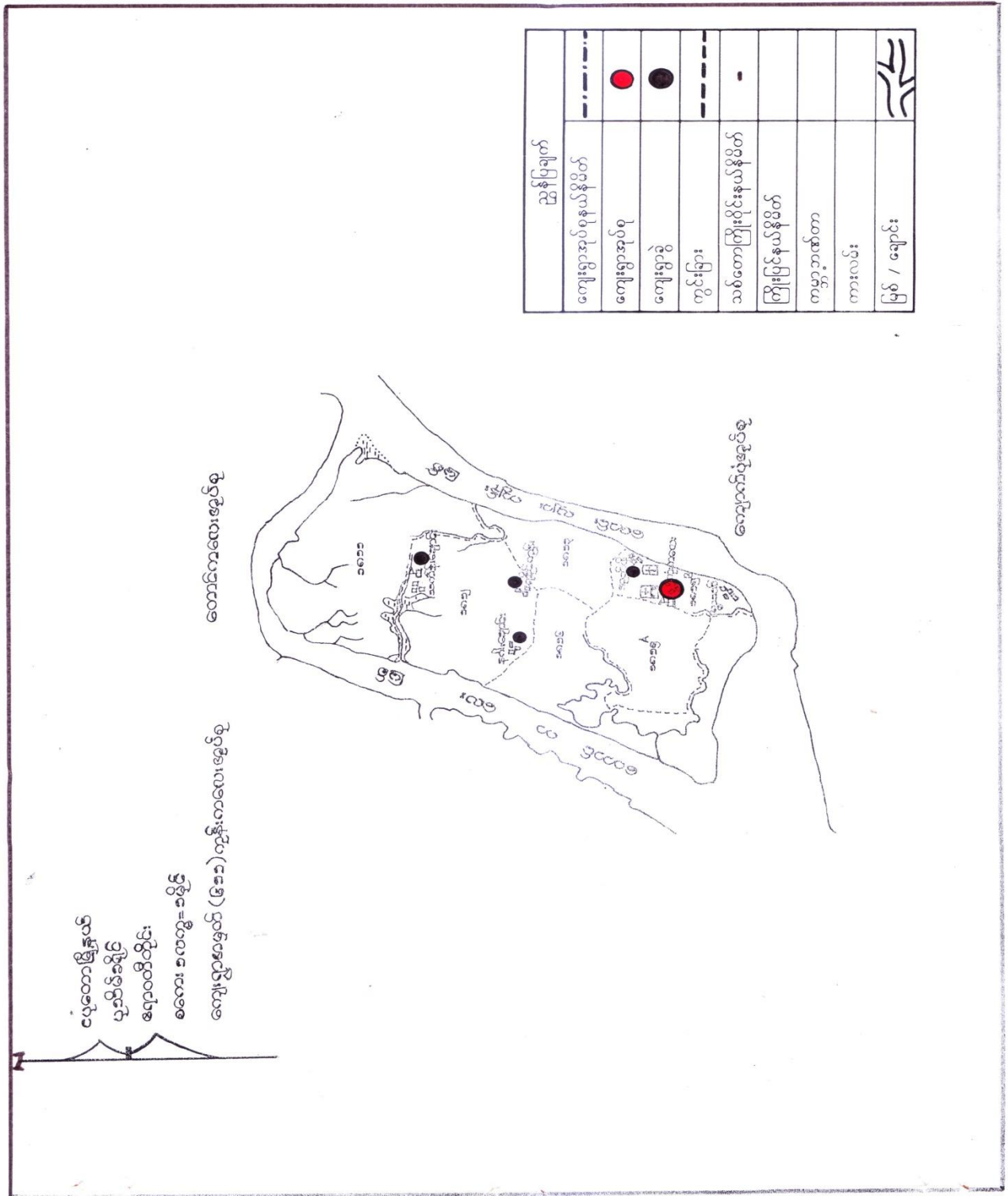

၃။ ကျေးရွာအုပ်စုအတွင်းပါဝင်သော ကျေးရွာများစာရင်း

၁-ကုန်းကလေး

၃-နဂါးချောင်း

၅-အုတ်ဖို

၂-ရွာသစ်ကလေး

၄-သယ်နီချောင်း

၅။ လူထုပူးပေါင်းပါဝင်သော ဆန်းစစ်ခြင်းနှင့် အကဲဖြတ်ခြင်း လုပ်ငန်းစဉ် PRA/PSA အကျဉ်းချုပ်ဇယား

စဉ်	အသုံးပြုခဲ့သော PRA Tools များ	ကျား	မ
၁	ကျေးရွာအရင်းမြစ်ပြပုံ (Social Map)	၁၁	၁၂
၂	ရာသီခွင်ပြပြက္ခဒိန် (Seasonal Clender)	၈	၈
၃	ဥစ္စာနေကြွယ်ဝမှု ဦးစားပေးအဆင့်သတ်မှတ်ခြင်း (Wealth Ranking)	၉	၁၀
၄	ကျား၊ မ ဟင့်ကူအိမ်သုံးသပ်ခြင်း (Cob Web)	၁၀	၉
၅	အရင်းအမြစ်အသုံးချမှုဖော်ထုတ်ခြင်း ဇယား (Asset Mapping)	၉	၁၂
၆	အဖွဲ့အစည်းချိတ်ဆက်မှုပုံ (Veen diagram)	၁၂	၇

၆။ ကျေးရွာဖွံ့ဖြိုးရေးအစီအစဉ်အတွက်အသုံးပြုခဲ့သော PRA tools များနှင့် တစ်ခုချင်းစီအတွက် သုံးသပ်ချက်များ

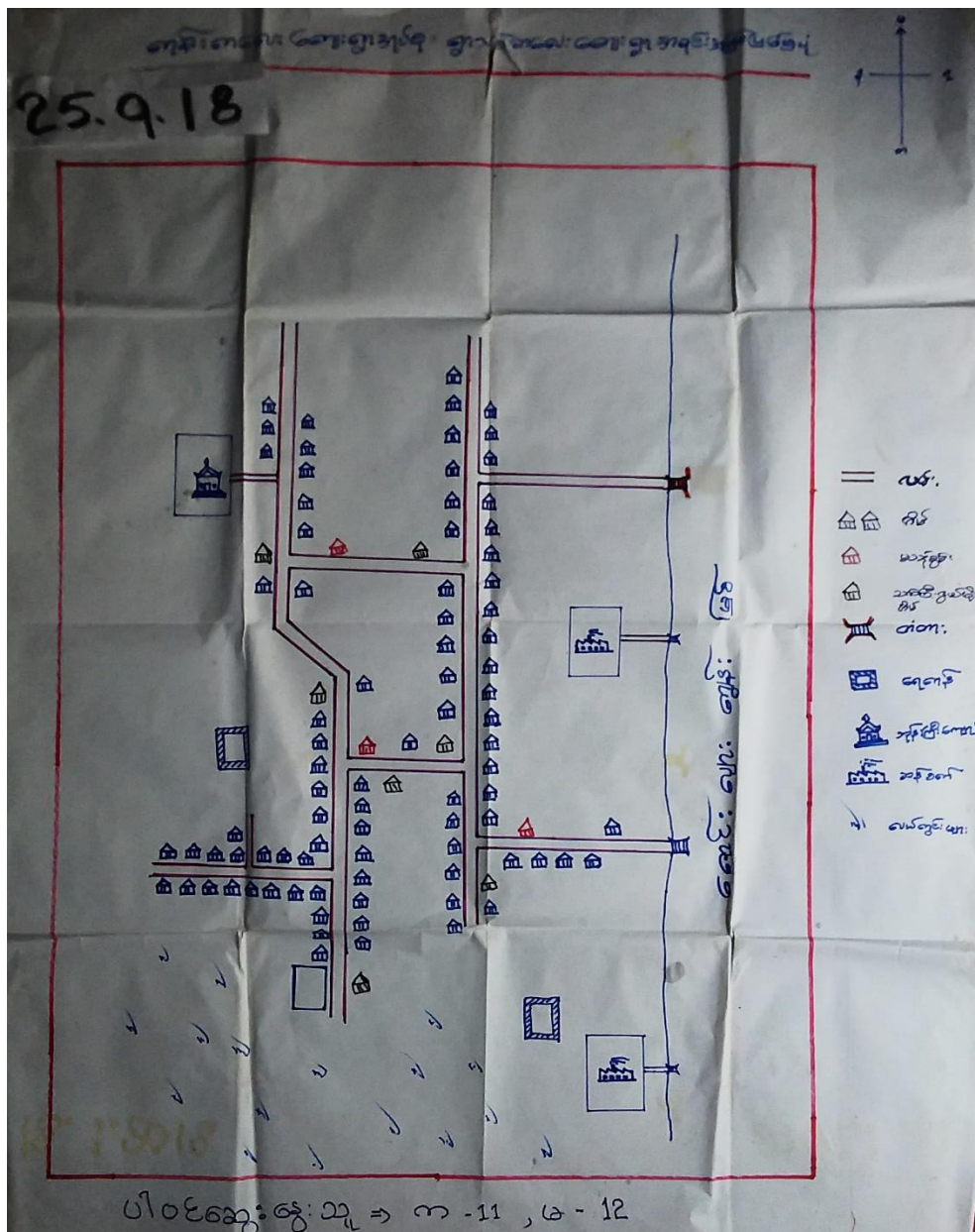

ရွာ သစ်ကလေး၊ ကျေးရွာဝှက် အဖွဲ့ရှေ့နှင့် အစည်းအဝေး ဖြစ်ပွဲ အကြောင်း

△ ဆွေးနွေးချက်နှင့် ဆန်းစစ်ချက်

ရွာသစ်ကလေး၊ ကျေးရွာသည် အရာဝတ်စုံစုံစုံနှင့် ဖွင့်တော်မူခြင်းဖြင့်၊
ကျန်းမာရေး ကျေးရွာအဖွဲ့က တွင်း တည်ရှိပါသည်။ ကျေးရွာဝှက် အစီအစဉ်
ပေးဝမ်းကျောင်းလုပ်ငန်းမှာ လုပ်ငန်း အစဉ်အဆက် ပြုလုပ်နေကြသည်။ သားငါး များရွာ
ပါးလာပြီး ရွာလုပ်ငန်းဖြင့် အသက်မွေးဝမ်းကျောင်း ပြုလုပ်မှုများ ပြုလုပ်နိုင်စွမ်း
တစ်ချို့မှာ ပြင်ပသို့ ထွက်ပြီး အလုပ်လုပ်ကိုင်ကြပါသည်။ ပျိုးကောင် ဖမ်းစားမှု
• စတင်ဆောင်ရွက်ပြီး ဗဟိုအဖွဲ့အစည်း ဖွဲ့စည်းပြီး ကျေးရွာတွင်း ဆေး
ကျောင်း၊ ဆေးပေးခန်း၊ မရှိသောအခါ ကျန်းမာရေး ကိုယ်စားလှယ်အဖွဲ့ ဖွဲ့
စည်းခြင်း၊ ကျန်းမာရေး အဖွဲ့က ဆေးကျောင်း ပြုလုပ်ရမည် ဆိုကာ ကိုယ်စား
ပြုခြင်း၊ စတင်ဆောင်ရွက်ခဲ့ပြီး အလုပ်လုပ်ကိုင်မှုများ ပြုလုပ်ခဲ့ပြီး ဖြစ်သည်။
ကျေးရွာတွင်း များစွာ ကျန်းမာရေး အဖွဲ့အစည်း ပြုလုပ်ခဲ့ပြီး အလုပ်လုပ်ကိုင်မှု
များပါသော ကျေးရွာလည်း ဖြစ်သည်။ ရေလမ်းခရီး တစ်ခုတည်း လိုသလို
သုံးပြုရပါသည်။ ၂၀၁၇ ခုနှစ်တွင် ပျိုးကောင်ဖမ်းစားရေး အဖွဲ့ဖြင့် ဆိတ်ခံစား
လိုဆောင်ရွက်ပြီး တစ်ရွာလုံး အကျိုးခံစားခွင့် ရှိသည်။ ၂၀၁၈ ခုနှစ်တွင်
ကုန်စောင်စမ်းကျောက်ခင်းခြင်း လို ဆက်လက် အကောင်အထည်ဖော်ကြသည်။
ဆက်လက်ပြီး တစ်ရွာလုံး ကုန်စောင်စမ်းကျောက်ခင်း ခြင်းလုပ်လုပ် အစည်းအဝေး
ပါသည်။

25.9.18

200000 (100000) (100000)

നാമം	വർഗ്ഗം	കുറവ്	ആകെ
പ്രധാന	പ്രധാന, തിരക്കിട, പർവ്വതങ്ങൾ, ജിയോ, ഡാൻസ്, ഓ: ഓ: 100000	7	5.2%
നാമം	പ്രധാന (9 ലെ), വർഷം, പർവ്വതങ്ങൾ, ജിയോ, ഓ: 100000, പർവ്വതങ്ങൾ, പർവ്വതങ്ങൾ, പർവ്വതങ്ങൾ	21	15.7%
മറ്റ്	പർവ്വതങ്ങൾ, പർവ്വതങ്ങൾ, പർവ്വതങ്ങൾ, പർവ്വതങ്ങൾ, പർവ്വതങ്ങൾ, പർവ്വതങ്ങൾ	105	78.94%

100000 = 100000 = 100000

ရှာသစ်ကလေးကျေးရွာ၏ ဒုက္ခသည် ငြိမ်းချမ်းရေးအဖွဲ့

ကျေးဇူးတင်ခြင်း၊ ဆုံးမခြင်း

- ကေးရွာထဲတွင် ဆင်းရဲဒုက္ခ ခံစားရသူများ (၁၀၅) ဦးရှိသည်။

- ဆင်းရဲသည် ကလေးငယ်များ ကျန်းမာရေး (၆၂) ဖွားဖွားပါးပါး၊ စီးမားပူဖောင်းနှင့် ခြေခွံများဖြင့် ကျန်းမာရေးပုံမှန်မရှိခြင်း၊ ယူဆချက် ကျန်းမာရေး၊ သားငါးဖွား နှာပါးပါး ဖြစ် ကျိုးစေခြင်း ဖြစ်သည်။

- ပြောဆိုသောသူများမှာ ကလေး၊ အိမ်ထောင်၊ အိမ်ထောင် ပိုင်ဆိုင်သူများဖြစ်သည်။

- ကျေးရွာထဲ ငြိမ်းချမ်းရေး အဖွဲ့အစည်းများတွင် ဆင်းရဲ ကလေးပြောသူများ ပါဝင်စေရန် ကျွန်ုပ်တို့ နှိုးဆော် ကလေးများ ဖိတ်ခေါ်ခြင်း၊ နှိုးဆော် ကလေးများ ကလေးများနှင့် ဆင်းရဲကျေးရွာ၊ လေးခြင်း၊ ကျွမ်းကျင်မှု၊ စာပေဖြင့် နှိုးဆော် ပြောဆိုနိုင်ရေးကို ကူညီပံ့ပိုးခြင်း။

- အသက်မွေးဝမ်းကျောင်း၊ စာပေလုပ်ငန်းများဖြင့် ပေးပို့ ဆင်းရဲကျေးရွာ၊ နှိုးဆော်၊ စီးမားပူဖောင်း၊ ခြေခွံများဖြင့် ကျန်းမာရေး နှိုးဆော် ကလေးများ ဖိတ်ခေါ် ကလေးများ ဖြစ် ကျိုးစေခြင်း၊ အသက်မွေး နှိုးဆော် ကလေးများ ဖိတ်ခေါ် ကလေးများ ဖြစ် ကျိုးစေခြင်း၊ အသက်မွေး နှိုးဆော် ကလေးများ ဖိတ်ခေါ် ကလေးများ ဖြစ် ကျိုးစေခြင်း။

ပင်ကုန်းဆိုင်ရုံ: သင်ကြားရေး

၂၅.၉.၁၈

၂၅.၉.၁၈

ဝေခွဲခြားမှု

ဝေခွဲခြားမှု
အစီအစဉ်

ကျေးဇူးတင်
အထူးအားပေးမှု

အစီအစဉ်

ကျေးဇူးတင်
အထူးအားပေးမှု

အစီအစဉ်

ကျေးဇူးတင်
အထူးအားပေးမှု

အစီအစဉ်

--- ကျေးဇူးတင်
--- အထူးအားပေးမှု

ပေါင်းဆွေးနွေးသူ

n = 10

m = 9

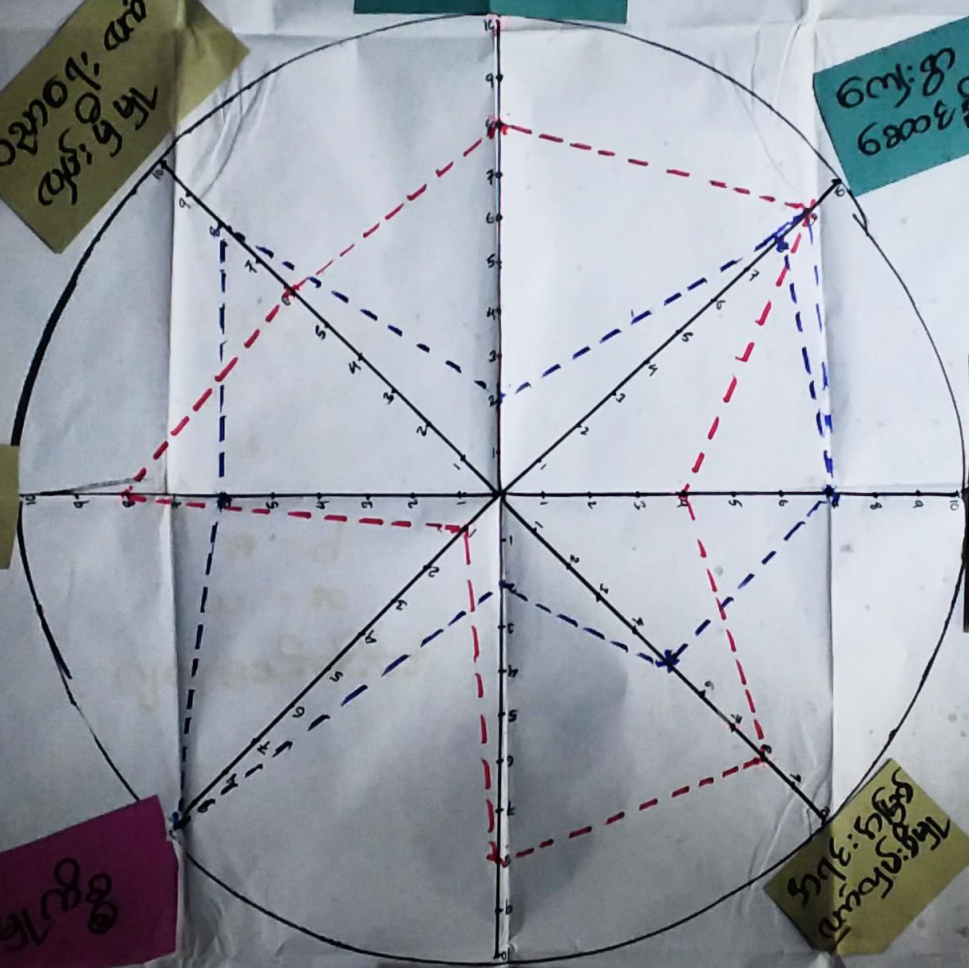

ပြာသာဒ်ကျမ်းစာ ဝင်ကုဗျာ

ကျေးဇူးပြုပြီး ဆုံးစပ်ခြင်း

- ခရီးသမားများနှင့် မိတ်ဆွေများနှင့် တာဝန်ယူခြင်း၊ လုံခြုံမှု၊ စာနာခြင်း စွာဖြင့်
ဝင်ကျောင်းနှင့်၊ လုပ်ကိုင်မှုနှင့်အညီ၊ ပြန်လည်ပြန်လှည့်ရာတွင် မြန်မာ့ပြာသာဒ်ကျမ်း
စာနာခြင်း၊

- ကျေးဇူးပြုပြီးရာတွင် မြန်မာ့ပြာသာဒ်ကျမ်းစာ ဝင်ခြင်း။

- သောဗျာတွင် မြန်မာ့ပြာသာဒ်ကျမ်းစာ စွမ်းဆောင်ရည်၊ ဤစာအုပ်အတွက် ကျေးဇူးပြုပြီး။

- မိတ်ဆွေများ၊ ကျေးဇူးပြုပြီးရာတွင် မြန်မာ့ပြာသာဒ်ကျမ်းစာ ဝင်ခြင်းနှင့် ဆုံးဖြတ် ဆောင်ရွက်
ခြင်း၊

- ကျေးဇူးပြုပြီးရာတွင် မြန်မာ့ပြာသာဒ်ကျမ်းစာ ဝင်ခြင်း၊ စာအုပ်အတွက် ကျေးဇူးပြုပြီး
စာအုပ်အတွက်၊ စာအုပ်နှင့် ဆောင်ရွက်ကာ လုပ်ငန်းများတွင် ရင်းနှီးမှု၊ ပါဝင်ခြင်း၊
ကျေးဇူးပြုပြီး၊ ဆုံးဖြတ်ခြင်း၊ စာအုပ်အတွက် ကျေးဇူးပြုပြီး၊

- ပိုမိုသော စီးပွားရေး လုပ်ငန်းများတွင် မြန်မာ့ပြာသာဒ်ကျမ်းစာ ဝင်ခြင်းနှင့် ဆုံးဖြတ် ဆုံး
ဖြတ်ခြင်း၊ လုပ်ဆောင်ခြင်း၊

ഗ്രന്ഥനാമം: ബ്രഹ്മസൂത്രം ഭാഷ: മലയാളം: 89

25.9.18

ഭാഗ്യാ: 11:	ഭാഗ്യാ: 12:	ഭാഗ്യാ: 13: + ഭാഗ്യാ: 14:
മുക്തൻ	മുക്തൻ	മുക്തൻ
മുക്തൻ	മുക്തൻ	മുക്തൻ
മുക്തൻ	മുക്തൻ	മുക്തൻ
മുക്തൻ	മുക്തൻ	മുക്തൻ
മുക്തൻ	മുക്തൻ	മുക്തൻ
മുക്തൻ	മുക്തൻ	മുക്തൻ
മുക്തൻ	മുക്തൻ	മുക്തൻ
മുക്തൻ	മുക്തൻ	മുക്തൻ
മുക്തൻ	മുക്തൻ	മുക്തൻ
മുക്തൻ	മുക്തൻ	മുക്തൻ

പിറേ ക്ലേശം: 2000 => 11, 9, 7, 6 - 12

കുറുപ്പ്: ബ്രഹ്മദേവ: ശിവൻ: ശിവൻ

25.9.18

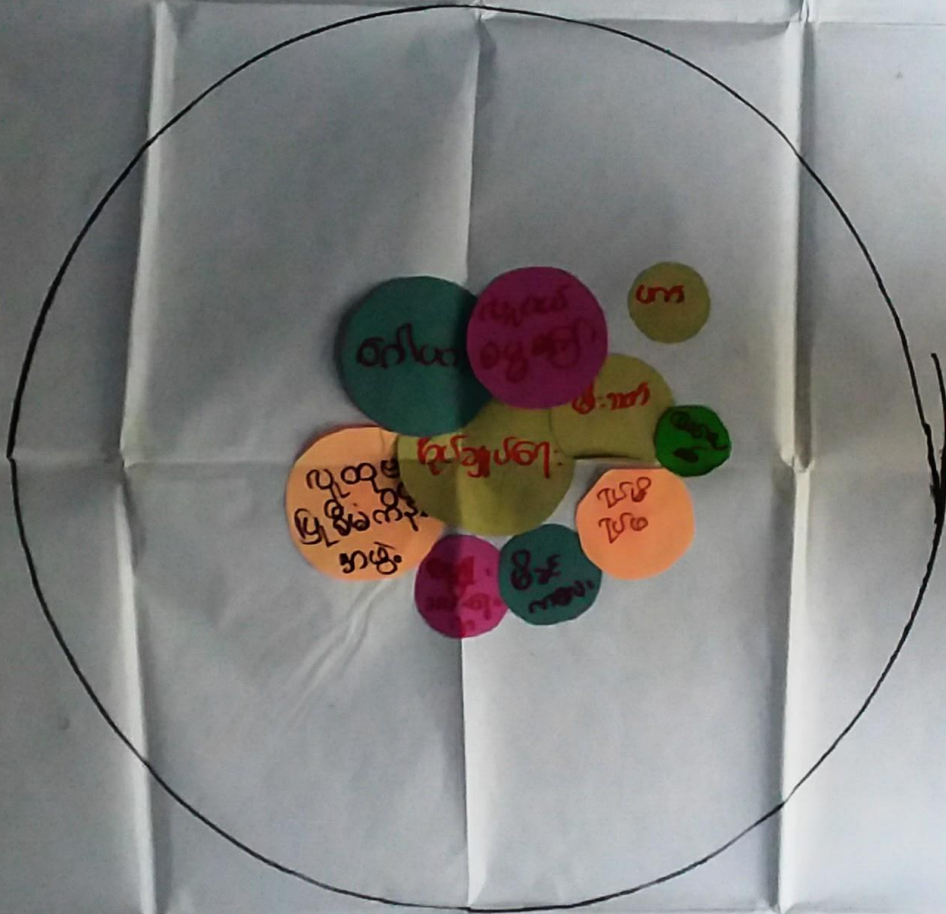

പിറയ്ക്കൽ: 22

m = 12

o = 7

၇။ ကျေးရွာကော်မတီရွေးချယ်ခြင်းနှင့် ကျေးရွာဖွံ့ဖြိုးရေးအစီအစဉ် ဆောင်ရွက်မှုမှတ်တမ်းခါတ်ပုံများ



၈။ ကျေးရွာစီမံကိန်းအထောက်အကူပြုကော်မတီဝင်များစာရင်း

စဉ်	အမည်	ကျား၊ မ	ရာထူး
၁	ဦးကျော်မင်းထွန်း	ကျား	ကျေးရွာ စီ/ထောက် ဥက္ကဋ္ဌ
၂	ဒေါ်ဘဲမိ	မ	ကျေးရွာ စီ/ထောက် ဥက္ကဋ္ဌ
၃	ဦးကြည်လွန်း	ကျား	စောင့်ကြည့်၊ ကြီးကြပ်ရေး ဆပ်ကော်မတီ
၄	ဒေါ်နီနီဝင်း	မ	စောင့်ကြည့်၊ ကြီးကြပ်ရေး ဆပ်ကော်မတီ
၅	ဦးမျိုးလင်းထက်	ကျား	ဝယ်ယူရေး ဆပ်ကော်မတီ
၆	ဒေါ်မြလေး	မ	ဝယ်ယူရေး ဆပ်ကော်မတီ
၇	ဒေါ်မိနိုင်	မ	လည်ပတ်ရေးနှင့် ပြင်/ထိန်း ဆပ်ကော်မတီ
၈	ဦးချစ်ဖူး	ကျား	လည်ပတ်ရေးနှင့် ပြင်/ထိန်း ဆပ်ကော်မတီ
၉	ဦးတင်ရွှေ	ကျား	စေတနာ့ဝန်ထမ်း
၁၀	ဒေါ်မြို့အေး	မ	စေတနာ့ဝန်ထမ်း
၁၁	ဦးနိုင်နိုင်	ကျား	အကြံပြုတိုင်ကြားဖြေရှင်းရေး
၁၂	ဒေါ်နီနီကျော်	မ	အကြံပြုတိုင်ကြားဖြေရှင်းရေး
၁၃	ဦးမျိုးမင်းထက်	ကျား	ကျေးရွာ စာရင်းကိုင်

၉။ ကျေးရွာအခြေခံအချက်အလက်များ (ပုံစံ ၈ - ၁)

ပုံစံ - ၈ - ၁ ကျေးရွာအခြေခံအချက်အလက်များ (Form PC 1)

လမ်းညွှန်ချက်၊ ကျေးရွာတစ်ရွာသို့ ပထမဆုံးမိတ်ဆက်ခရီး သွားရောက်သောအခါ လူထုစည်းရုံးရေးမှူးသည် ကျေးရွာ ခေါင်းဆောင်များအား ကျေးရွာအချက်အလက်များကို မေတ္တာရပ်ခံ၍ တောင်းခံရသည်။ ဤအချက်အလက်များကို စီမံကိန်း မိတ်ဆက်အစည်းဝေးပတ်ပတ်တောင်းခံရသည်။ စီမံကိန်းမိတ်ဆက်အစည်းဝေးတွင် လူထုစည်းရုံးရေးမှူးသည် ဤအချက်အလက် များအား စစ်ဆေးပြီး မှန်ကန်အောင်ပြုလုပ်ရမည်။ ပြီးနောက်တွင် လူထုစည်းရုံးရေးမှူးမှ သတင်းအချက်အလက်ထံသို့ Tablets မှ တဆင့် ဖြည့်သွင်းရမည်။

ကျေးရွာခေါင်းဆောင် အမည် <u>ဦးကျော်အောင်</u>	ကျေးရွာခေါင်းဆောင်၏ ဖုန်းနံပါတ် <u>၀၇ ၂၅၀၇၂၅၅၀၀</u>	လူထုစည်းရုံးရေးမှူး၏ အမည် <u>စောဘက်</u>
ပြည်နယ်/တိုင်းဒေသကြီး <u>ဧရာဝတီ</u>	မြို့နယ် <u>ပုသိမ်</u>	ကျေးရွာအုပ်စု <u>ကျွန်းကျွန်း</u>
		ကျေးရွာ <u>ကျွန်းကျွန်း</u>

က။ လူဦးရေ

လူမျိုးစု	အိမ်ထောင်စုအရေအတွက်	ကိုးကွယ်သည့်ဘာသာ	အိမ်ထောင်စုအရေအတွက်
လူမျိုးစု (၁) <u>ကရင်</u>	<u>၁၃၃</u>	ဘာသာ (၁) <u>ဗုဒ္ဓ</u>	<u>၁၃၃</u>
လူမျိုးစု (၂) -----	-	ဘာသာ (၂) -----	
လူမျိုးစု (၃) -----		ဘာသာ (၃) -----	
လူမျိုးစုရော အခြား -----		ဘာသာရော -----	
	အရေအတွက်		
မသန်စွမ်းသူများ	<u>၂</u>	<u>၄၆</u>	<u>၂</u>
သက်ကြီးရွယ်အိုများ (၆၅ နှစ် နှင့် အထက်)	<u>၁၉</u>	<u>၄၆</u>	<u>၁၈</u>
စစ်ဘေးရှောင် (သို့မဟုတ်) ရွှေ့ပြောင်းနေထိုင်၊ ပြောင်းရွှေ့	-	-	

လူဦးရေ	အမျိုးသား (အရေအတွက်)	အမျိုးသမီး (အရေအတွက်)	အိမ်ခြေအရေအတွက်
လူမျိုးစု (၁) <u>ကရင်</u>	<u>၄၀၁</u>	<u>၃၈၅</u>	<u>၁၃၃</u>
လူမျိုးစု (၂) -----			
လူမျိုးစု (၃) -----			
အခြား			
အိမ်ထောင်ဦးစီး	<u>၁၂၃</u>	<u>၁၀</u>	

(ခ) အခြေခံအဆောက်အအုံ အသုံးအဆောင်များ

စာသင်ကျောင်း	အမှတ် ခြံစီပါ	ကျန်းမာရေး	အမှတ် ခြံစီပါ	ဘာသာရေး အဆောက်အအုံများ	အမှတ် ခြံစီပါ
အထက်တန်းကျောင်း	၈	ဆေးရုံ	✓	ဓဇတီ	၇
အလယ်တန်းကျောင်း	၈	ကျန်းမာရေးဌာန	✓	ဘုန်းကြီးကျောင်း	၇
မူလတန်းကျောင်း	၈	ကျန်းမာရေးဌာနခွဲ	၈	ဟိန္ဒူဘုရားကျောင်း	၁
မူကြိုကျောင်း	၈	ဆေးပေးခန်း	၈	ခရစ်ယာန်ကျောင်း	၂
အခြား	၈	အခြား	၈	ဗလီ	၂
				အခြား	၂
မှတ်ချက်		မှတ်ချက်		မှတ်ချက်	၂

(ဂ) ကျွမ်းကျင်သူများမှတ်တမ်း (ကျေးရွာတွင်နေထိုင်သော သို့မဟုတ် တခြားရွာမှလာရောက်သောကျွမ်းကျင်သူများ)

(၁) စာသင်ကျောင်း			(၂) ကျန်းမာရေး			(၃) လက်မှုပညာရှင်		
	ရွာတွင်နေထိုင်သူ	အခြားရွာမှလာသူ		ရွာတွင်နေထိုင်သူ	အခြားရွာမှလာသူ		ရွာတွင်နေထိုင်သူ	အခြားရွာမှလာသူ
မူလတန်းပြဆရာ/မ	၄	၇	ဆရာဝန်	၈	၇	လက်သမား	✓	၈
အထက်တန်းပြဆရာ/မ	၂	၂	လက်ထောက်ကျန်းမာရေးမှူး	၂	၂	ပန်းရံ	✓	၂
အလယ်တန်းပြဆရာ/မ	၄	၇	အမျိုးသမီးကျန်းမာရေးဆရာမ	၈	၇	လှုပ်စစ်ကျွမ်းကျင်၊ မီးသမား	၇	၈
ပုဂံပြဆရာ/မ	၂	၂	သားဖွားဆရာမ	၂	၂	ရေပိုက်သူ	၂	၂
အခြား	၂	၂	ပြည်သူ့ကျန်းမာရေးလုပ်သား	၀	၂	စက်ပြင်ဆရာ	၂	၀
မှတ်ချက် - ကျေးရွာအတွင်းရှိ ကျန်းမာရေးအဖွဲ့အစည်း			မှတ်ချက်			မှတ်ချက် - လက်မှုပညာရှင်များ		

(ဃ) ကျေးရွာသို့ ရောက်ရှိနိုင်သည့် လမ်းအခြေအနေ / ကျေးရွာတစ်ရွာသည် ၎င်း၏ ကျေးရွာအုပ်စုနှင့် ဆက်သွယ်ထားသော လမ်းအခြေအနေ (အောက်ပါတို့ကိုပိုင်းပါ)

ကျောက်ကြမ်းလမ်း: ကတ္တရာလမ်း: ကွန်ကရစ်လမ်း: မော်တော်ဆိုင်ကယ်လမ်း:
 ကျောက်ခင်းလမ်း: မြေသားလမ်း: လူသွားလမ်း: အခြား: _____

(င) ကျေးရွာဖွံ့ဖြိုးမှုစီမံချက်
 (၁) လူထုပဟိုပြုစီမံကိန်းမစတင်မီ ဤကျေးရွာတွင်ကျေးရွာဖွံ့ဖြိုးမှုစီမံချက်ရှိခဲ့ပါသလား? ပိုင်းပါ
 ရှိပါသည်/မရှိပါ/မသိပါ
 (၂) ရှိခဲ့ပါလျှင် ဤစီမံချက်ကို မည်သည့် ခုနှစ်တွင်ပြင်ဆင်ခဲ့ပါသနည်း? နှစ်-----/မသိပါ
 (၃) ဤစီမံချက်ကို မြို့နယ်မှအတည်ပြုခဲ့ပါသလား? ပြုခဲ့ပါသည်/မပြုခဲ့ပါ /မသိပါ

(စ) ဓရီးအကွာအဝေး
 (၁) ဤကျေးရွာ၏ပဟိုမှ ၎င်းကျေးရွာအုပ်စု၏ပဟိုအထိ ဓရီးမိုင်မည်မျှကွာဝေးသနည်း? မိုင်-----/မသိပါ
 (၂) ဤကျေးရွာမှ ၎င်းကျေးရွာအုပ်စုပဟိုအထိ သွားလာရာတွင်ကြာမြင့်သည့်အချိန်။
 ခြောက်သွေ့ရာသီတွင်ကြာချိန်----- ထော်လာရီ/မော်တော်ဆိုင်ကယ်/ခြေလျင်/လား/မော်တော်ဘုတ်/အခြား:-----
 မိုးရာသီတွင်ကြာချိန်----- ထော်လာရီ/မော်တော်ဆိုင်ကယ်/ခြေလျင်/လား/မော်တော်ဘုတ်/အခြား:-----

(ဆ) ပတ်ဝန်းကျင်ဆိုင်ရာ သဘာဝဘေးအန္တရာယ်
 ဤကျေးရွာတွင် ရေကြီးခြင်းကဲ့သို့ သဘာဝဘေးအန္တရာယ်ကျရောက်ဖူးခြင်း ရှိပါသလား။
 မရှိပါ/ရှိပါသည်/ရှိလျှင်ဖော်ပြပါ -----

(ဇ) ကျေးရွာတွင် ဖွဲ့စည်းထားသော အဖွဲ့အစည်းများ
 လူထုပဟိုပြုစီမံကိန်းမတိုင်မီ ဤကျေးရွာတွင် ကျေးရွာဖွံ့ဖြိုးရေးအတွက် အစိုးရ (သို့) ရွာသားများကိုယ်တိုင်(သို့) စီမံကိန်းတစ်ခုခုမှ ဖွဲ့စည်းထားသည့် အဖွဲ့အစည်းများရှိပါသလား။

(၁) -----
 (၂) -----

(ဈ) အထွေထွေအုပ်ချုပ်ရေး ဦးစီးဌာန (GAD) မှ မှတ်တမ်းတင်ထားခြင်း
 ဤကျေးရွာသည် အထွေထွေအုပ်ချုပ်ရေး ဦးစီးဌာန (GAD) မှ မှတ်တမ်းတင်ထားမှု ရှိပါသလား။
 မရှိပါ/ရှိပါသည်

ကျေးရွာခေါင်းဆောင်: အမည် - ဒေါ်ကျော်စော လက်မှတ် [Signature] နေ့စွဲ - ၂၀၂၁.၂.၁၇
 လူထုစည်းရုံးရေးမှူး: အမည် [Signature] လက်မှတ် [Signature] နေ့စွဲ - ၂၀၂၁.၂.၁၇

ပုံစံ - ၀ - ၁ ကျေးရွာအခြေခံအချက်အလက်များ (Form PC 1)

ကျေးရွာတစ်ရွာသို့ ပထမဆုံးမိတ်ဆက်ခရီး သွားရောက်သောအခါ လူထုစည်းရုံးရေးမှူးသည် ကျေးရွာ
 တစ်ရပ်အား ကျေးရွာအချက်အလက်များကို ဖေဖော်ဝါရီလတွင် စတင်စစ်ဆေးခဲ့သည်။ ဤအချက်အလက်များကို စီမံကိန်း
 ဝန်ကြီးဌာနအရင်းအမြစ်ဝန်ကြီးဌာန၊ စီမံကိန်းမိတ်ဆက်အစည်းအဝေးတွင် လူထုစည်းရုံးရေးမှူးသည် ဤအချက်အလက်
 များအား စစ်ဆေးပြီး မှန်ကန်အောင်ပြုလုပ်ရမည်၊ မြီးနှောကံတွင် လူထုစည်းရုံးရေးမှူးမှ သတင်းအချက်အလက်ထိသို့ Tablets မှ
 တဆင့် ဖြည့်သွင်းရမည်။

ကျေးရွာခေါင်းဆောင် အမည် မောင်စုစော	ကျေးရွာခေါင်းဆောင်၏ ဖုန်းနံပါတ် ၀၉. 4447 81389	လူထုစည်းရုံးရေးမှူး၏ အမည် - မောင်ခက်
ပြည်နယ်၊ တိုင်းဒေသကြီး ဧရာဝတီတိုင်း	မြို့နယ် ဗဟော	ကျေးရွာအုပ်စု ကျီးကလေး
		ကျေးရွာ ရွာဘိကလေး

က။ လူဦးရေ

လူမျိုးစု	အိမ်ထောင်စုအရေအတွက်	ကိုးကွယ်သည့်ဘာသာ	အိမ်ထောင်စုအရေအတွက်
လူမျိုး (၁) - ကရင်	၁၂၇	ဗုဒ္ဓ	၁၂၇
လူမျိုး (၂) -----		ဘာသာ (၂) -----	
လူမျိုး (၃) -----		ဘာသာ (၃) -----	
လူမျိုးစုရော အခြား -----		ဘာသာရော -----	
	အရေအတွက်		
မသန်စွမ်းသူများ	၃	ဗုဒ္ဓ	၃
သက်ကြီးရွယ်အိုများ (၆၅ နှစ် နှင့် အထက်)	၂၇	ဗုဒ္ဓ	၂၇
စစ်ဘေးရှောင် (သို့မဟုတ်) ရွှေ့ပြောင်းနေထိုင်၊ ပြောင်းရွှေ့			

လူဦးရေ	အမျိုးသား (အရေအတွက်)	အမျိုးသမီး (အရေအတွက်)	အိမ်ခြေအရေအတွက်
လူမျိုး (၁) -----	၃၉၈	၄၁၁	၁၂၇
လူမျိုး (၂) -----			
လူမျိုး (၃) -----			
အခြား -----			
အိမ်ထောင်စုဦးစီး	၁၁၉	၈	

(ခ) အခြေခံအဆောက်အအုံ အသုံးအဆောင်များ

တည်ဆောက်ခြင်း	အမှတ် ခြံမပါ	ကျန်းမာရေး	အမှတ် ခြံမပါ	ဘာသာရေး အဆောက်အအုံများ	အမှတ် ခြံမပါ
အထက်တန်းကျောင်း	၈	ဆေးရုံ	၈	ဇေတီ	၇
အလယ်တန်းကျောင်း	၈	ကျန်းမာရေးဌာန	၈	ဘုန်းကြီးကျောင်း	၂
မူလတန်းကျောင်း	၈	ကျန်းမာရေးဌာနခွဲ	၈	ဟိန္ဒူဘုရားကျောင်း	၂
ပုဂံကျောင်း	၂	ဆေးပေးခန်း	၂	ရေစိမ့်ယူရေးကျောင်း	၂
အခြား	၂	အခြား	၂	ဝါယာ	၂
မှတ်ချက်		မှတ်ချက်		အခြား	၂
				မှတ်ချက်	

(ဂ) ကျွမ်းကျင်သူများမှတ်တမ်း (ကျေးရွာတွင်နေထိုင်သော သို့မဟုတ် တခြားရွာမှလာရောက်သောကျွမ်းကျင်သူများ)

	(၁) တည်ဆောက်ခြင်း		(၂) ကျန်းမာရေး			(၃) လက်မှုပညာရှင်		
	ရွာတွင်နေထိုင်သူ	အခြားရွာမှလာသူ	ရွာတွင်နေထိုင်သူ	အခြားရွာမှလာသူ	ရွာတွင်နေထိုင်သူ	အခြားရွာမှလာသူ	ရွာတွင်နေထိုင်သူ	အခြားရွာမှလာသူ
မူလတန်း/ပြင်ဆင်ရာ/အထက်တန်း/ပြင်ဆင်ရာ/	၇	၇	ဆရာဝန်	၈	၇	လက်သမား	၂	၈
အလယ်တန်း/ပြင်ဆင်ရာ/	၇	၇	လက်ထောက်ကျန်းမာရေးမှူး	၂	၂	ပန်းရံ	၂	၂
အလယ်တန်း/ပြင်ဆင်ရာ/	၇	၇	အမျိုးသမီးကျန်းမာရေးဆရာမ	၈	၇	လျှပ်စစ်ကျွမ်းကျင်၊ မီးသမား	၇	၈
ပုဂံကျောင်း	၇	၇	သားဖားဆရာမ	၂	၂	ရေပိုက်သယ်သူ	၂	၂

ဒုတိယနှစ် စက်ဝန်း

ပုံစံ - ၈ - ၁ ကျေးရွာအခြေခံအချက်အလက်များ (Form PC 1)

လမ်းညွှန်ချက်၊ ကျေးရွာတစ်ရွာသို့ ပထမဆုံးပိတ်ဆက်ခရီး သွားရောက်သောအခါ လူထုစည်းရုံးရေးမှူးသည် ကျေးရွာ ခေါင်းဆောင်များအား ကျေးရွာအချက်အလက်များကို မေတ္တာရပ်ခံ၍ တောင်းခံရသည်။ ဤအချက်အလက်များကို စီမံကိန်း ပိတ်ဆက်အစည်းဝေးမတိုင်မီတောင်းခံရမည်။ စီမံကိန်းပိတ်ဆက်အစည်းဝေးတွင် လူထုစည်းရုံးရေးမှူးသည် ဤအချက်အလက် များအား စစ်ဆေးပြီး မှန်ကန်အောင်ပြုလုပ်ရမည်။ ပြီးနောက်တွင် လူထုစည်းရုံးရေးမှူးမှ သတင်းအချက်အလက်ထံသို့ Tablets မှ တဆင့် ဖြည့်သွင်းရမည်။

ကျေးရွာခေါင်းဆောင် အမည် ဦး ရဲစော	ကျေးရွာခေါင်းဆောင်၏ ဖုန်းနံပါတ် ၀၅ ၄၄၄ ၇၈၁၅၈၇	လူထုစည်းရုံးရေးမှူး၏ အမည် စန်ဒက်ဖီ
ပြည်နယ်/တိုင်းဒေသကြီး ရေဒဂါး	မြို့နယ် ဗဟော	ကျေးရွာအုပ်စု ကျီးကလေး
		ကျေးရွာ ရွာကလေး

က၊ လူဦးရေ

လူမျိုးစု	အိမ်ထောင်စုအရေအတွက်	ကိုးကွယ်သည့်ဘာသာ	အိမ်ထောင်စုအရေအတွက်
လူမျိုးစု (၁) မာဂင်	၁၂၉	ဘာသာ (၁) မုန့်	
လူမျိုးစု (၂) -----		ဘာသာ (၂) -----	
လူမျိုးစု (၃) -----		ဘာသာ (၃) -----	
လူမျိုးစုရော -----		ဘာသာရော -----	
အခြား			
	အရေအတွက်		
စောင့်ရှောက်ရေးအဖွဲ့များ	၁	၄၆	၁
သက်ကြီးရွယ်အိုများ (၆၅ နှစ် နှင့် အထက်)	၁၈	၄၆	၁၅

အမျိုးအမည်			
------------	--	--	--

	အမျိုးသား (အရေအတွက်)	အမျိုးသမီး (အရေအတွက်)
လူဦးရေ		
လူမျိုးစု (၁)-----	၃၈၄	၃၈၂
လူမျိုးစု (၂)-----		
လူမျိုးစု (၃)-----		
အခြား		
အိမ်ထောင်စဉ်းစီး	၁၁၅	၁၄

(ခ) အခြေခံအဆောက်အအုံ အသုံးအဆောင်များ

စာသင်ကျောင်း	အမှတ် ခြံပိ	ကျန်းမာရေး	အမှတ် ခြံပိ	ဘာသာရေး အဆောက် အအုံများ	အမှတ် ခြံပိ
အထက်တန်းကျောင်း	<input type="checkbox"/>	ဆေးရုံ	<input checked="" type="checkbox"/>	ဝေတီ	<input checked="" type="checkbox"/>
အလယ်တန်းကျောင်း	<input type="checkbox"/>	ကျန်းမာရေးဌာန	<input type="checkbox"/>	ဘုန်းကြီးကျောင်း	<input checked="" type="checkbox"/>
မူလတန်းကျောင်း	<input type="checkbox"/>	ကျန်းမာရေးဌာနခွဲ	<input type="checkbox"/>	ဟိန္ဒူဘုရားကျောင်း	<input type="checkbox"/>
မူကြိုကျောင်း	<input type="checkbox"/>	ဆေးပေးခန်း	<input type="checkbox"/>	ဓရင်ယာန်ကျောင်း	<input type="checkbox"/>
အခြား	<input type="checkbox"/>	အခြား	<input type="checkbox"/>	ဗလီ	<input type="checkbox"/>
				အခြား	<input type="checkbox"/>
မှတ်ချက်		မှတ်ချက်		မှတ်ချက်	

(ဂ) ကျွမ်းကျင်သူများမှတ်တမ်း (ကျေးရွာတွင်နေထိုင်သော သို့မဟုတ် တခြားရွာမှလာရောက်သော ကျွမ်းကျင်သူများ)

(၁) စာသင်ကျောင်း			(၂) ကျန်းမာရေး			(၃) လက်မှုပညာရှင်		
	ရွာတွင်နေထိုင်သူ	အခြားရွာမှလာသူ		ရွာတွင်နေထိုင်သူ	အခြားရွာမှလာသူ		ရွာတွင်နေထိုင်သူ	အခြားမှလာသူ
မူလတန်းပြဆရာ/မ	<input type="checkbox"/>	<input type="checkbox"/>	ဆရာဝန်	<input type="checkbox"/>	<input type="checkbox"/>	လက်သမား	<input checked="" type="checkbox"/>	<input type="checkbox"/>
အထက်တန်းပြဆရာ/မ	<input type="checkbox"/>	<input type="checkbox"/>	လက်ထောက်ကျန်းမာရေးမှူး	<input type="checkbox"/>	<input type="checkbox"/>	ပန်းရံ	<input checked="" type="checkbox"/>	<input type="checkbox"/>
အလယ်တန်းပြဆရာ/မ	<input type="checkbox"/>	<input type="checkbox"/>	အမျိုးသမီးကျန်းမာရေးဆရာမ	<input type="checkbox"/>	<input type="checkbox"/>	လျှပ်စစ်ကျွမ်းကျင်သမား	<input checked="" type="checkbox"/>	<input type="checkbox"/>
မူကြိုဆရာ/မ	<input type="checkbox"/>	<input type="checkbox"/>	သားဖွားဆရာမ	<input type="checkbox"/>	<input type="checkbox"/>	ရေပိုက်သွယ်သူ	<input checked="" type="checkbox"/>	<input type="checkbox"/>
အခြား	<input type="checkbox"/>	<input type="checkbox"/>	ပြည်သူ့ကျန်းမာရေးလုပ်သား	<input type="checkbox"/>	<input type="checkbox"/>	ဝက်ပြင်ဆရာ	<input checked="" type="checkbox"/>	<input type="checkbox"/>
မှတ်ချက်			မှတ်ချက်			မှတ်ချက်		

(ဃ) ကျေးရွာသို့ ရောက်ရှိနိုင်သည့် လမ်းအခြေအနေ / ကျေးရွာတစ်ရွာသည် ၎င်း၏ ကျေးရွာအုပ်စုနှင့် ဆက်သွယ်ထားသော လမ်းအခြေအနေ (အောက်ပါတို့ကိုပိုင်းပါ)

- ကျောက်ကြမ်းလမ်း ကတ္တရာလမ်း ကွန်ကရစ်လမ်း မော်တော်ဆိုင်ကယ်လမ်း
- ကျောက်ခင်းလမ်း မြေသားလမ်း လှဲသွားလမ်း အခြား _____

(င) ကျေးရွာဖွံ့ဖြိုးမှုပီပီချက်

ပိုင်းပါ

(၁) လူထုဝတ်ပြုပီပီကိန်းမတင်မီ ဤကျေးရွာတွင်ကျေးရွာဖွံ့ဖြိုးမှု ရှိပါသည်/မရှိပါ/မသိပါ

ပီပီချက်ရှိခဲ့ပါသလား?

(၂) ရှိခဲ့ပါလျှင် ဤစီမံချက်ကို မည်သည့် ဝန်ထုပ်ထွင်းပြင်ဆင်ခဲ့ပါသနည်း? နှစ်-----/မသိပါ

(၃) ဤစီမံချက်ကို ဗြူနယ်မှအတည်ပြုခဲ့ပါသလား? ပြုခဲ့ပါသည်/မပြုခဲ့ပါ /မသိပါ

(င) ဝါးအကွာအဝေး

(၁) ဤကျေးရွာ၏တဟိုမှ ၎င်းကျေးရွာအုပ်စု၏တဟိုအထိ ဝေးကွာမှုမည်မျှကွာဝေးသနည်း? မိုင်-----/မသိပါ

(၂) ဤကျေးရွာမှ ၎င်းကျေးရွာအုပ်စု၏တဟိုအထိ သွားလာရာတွင်ကြာမြင့်သည့်အချိန်။

ခြောက်သွေ့ရာသီတွင်ကြာချိန်----- ထော်လာဂျီ/မော်တော်ဆိုင်ကယ်/ခြေလျင်/လား/မော်တော်ဘုတ်/
အခြား-----

မိုးရာသီတွင်ကြာချိန်----- ထော်လာဂျီ/မော်တော်ဆိုင်ကယ်/ခြေလျင်/လား/မော်တော်ဘုတ်/
အခြား-----

(ဆ) ဝတ်စုံကျင်းဆိုင်ရာ သဘာဝဘေးအန္တရာယ်

ဤကျေးရွာတွင် ရေကြီးခြင်းကဲ့သို့ သဘာဝဘေးအန္တရာယ်ကျရောက်ဖူးခြင်း ရှိပါသလား။

မရှိပါ ရှိပါသည် ရှိလျှင်ဖော်ပြပါ-----

(ဇ) ကျေးရွာတွင် ဖွဲ့စည်းထားသော အဖွဲ့အစည်းများ

လူထုတဟိုပြုစီမံကိန်းမတိုင်မီ ဤကျေးရွာတွင် ကျေးရွာဖွံ့ဖြိုးရေးအတွက် အစိုးရ (သို့) ရွာသားများကိုယ်တိုင် (သို့) စီမံကိန်းတစ်ခုခုမှ ဖွဲ့စည်းထားသည့် အဖွဲ့အစည်းများရှိပါသလား။

(၁) -----

(၂) -----

(ဈ) အထွေထွေအုပ်ချုပ်ရေး ဦးစီးဌာန (GAD) မှ မှတ်တမ်းတင်ထားခြင်း

ဤကျေးရွာသည် အထွေထွေအုပ်ချုပ်ရေး ဦးစီးဌာန (GAD) မှ မှတ်တမ်းတင်ထားမှု ရှိပါသလား။

မရှိပါ

✓ ရှိပါသည်

ကျေးရွာခေါင်းဆောင်

အမည် ဦးကျော်စွာ

လက်မှတ် ကျော်စွာ နေ့စွဲ ၇. ၁၀. ၂၀၁၈.

လူထုစည်းရုံးရေးမှူး

အမည် ဒေါ်အိန်အိန်

လက်မှတ် အိန်အိန် နေ့စွဲ ၇. ၁၀. ၂၀၁၈

ပုံစံ - စ - ၂ - စီမံကိန်းဝက်ဝန်းအချိန်ဇယား (PC 2)

လုပ်ငန်းချက်၊ ခြည်ဆိုင်ရမည့်၊ ဝယ်ယူရေးဖျက်/ဝန်ထမ်း အမည် ဇနီး	စက်ဝန်းအားအမှတ်ဖြစ်ပါ စက်ဝန်း(၁) ။ စက်ဝန်း(၂) ။ စက်ဝန်း(၃)		စက်ဝန်း(၄) ။ စက်ဝန်း(၅) ။ စက်ဝန်း(၆)		အစည်းအဝေးတွင်တက်ရောက်သူအရေအတွက်	လျှို့ဝှက်ရောက်သူ အရေအတွက် နှင့် လျှို့ဝှက်အမည်
	စက်ဝန်း(၁)	စက်ဝန်း(၂)	စက်ဝန်း(၃)	စက်ဝန်း(၄)		
စီမံကိန်းဆောင်ရွက်မှုအဆင့်ချရာ	စက်ဝန်း(၁)	စက်ဝန်း(၂)	စက်ဝန်း(၃)	စက်ဝန်း(၄)	စက်ဝန်း(၅)	စက်ဝန်း(၆)
၁။ ကျေးရွာစီမံကိန်း ဗိတ်ဆတ်အစည်းအဝေး	၂၀.၂.၀၇	၂၁.၂.၀၇	၂၃.၂.၀၇	၂၅.၂.၀၇	၂၇.၂.၀၇	၂၉.၂.၀၇
၂။ ကျေးရွာဖွံ့ဖြိုးရေး စီမံချက်ရေးဆွဲခြင်း အစည်းအဝေး	၂၄.၂.၀၇	၂၆.၂.၀၇	၂၈.၂.၀၇	၃၀.၂.၀၇	၃၂.၂.၀၇	၃၄.၂.၀၇
၃။ ကျေးရွာအုပ်စု လုပ်ငန်းဆုံးဖြတ်ချက်ချသည့် အစည်းအဝေး	၂၆.၂.၀၇	၂၈.၂.၀၇	၃၀.၂.၀၇	၃၂.၂.၀၇	၃၄.၂.၀၇	၃၆.၂.၀၇
၄။ မြို့နယ်အဆင့် စီမံကိန်းရေးဆွဲရေး နှင့် အကောင် အထည်ဖော်ရေးကော်မတီ၏ စီမံကိန်း သုံးသပ်မှု အစည်းအဝေး	၂၆.၂.၀၇	၂၈.၂.၀၇	၃၀.၂.၀၇	၃၂.၂.၀၇	၃၄.၂.၀၇	၃၆.၂.၀၇
၅။ မြို့နယ် စီမံကိန်းရေးဆွဲရေး နှင့် အကောင်အထည် ဖော်ရေး ကော်မတီ၏ဆုံးဖြတ်မှုကို ရွာသို့ အသိပေး အကြောင်းကြားသည့် အစည်းအဝေး	၂၆.၂.၀၇	၂၈.၂.၀၇	၃၀.၂.၀၇	၃၂.၂.၀၇	၃၄.၂.၀၇	၃၆.၂.၀၇
၆။ စီမံကိန်းလုပ်ငန်းစဉ်စီမံချက်ရေးဆွဲခြင်း အစည်းအဝေး	၂၆.၂.၀၇	၂၈.၂.၀၇	၃၀.၂.၀၇	၃၂.၂.၀၇	၃၄.၂.၀၇	၃၆.၂.၀၇
၆.၁။ စီမံကိန်းလုပ်ငန်း အကောင်အထည်ဖော် ရေးအစီအစဉ် ရေးဆွဲခြင်း						
၆.၂။ ဝယ်ယူရေးအစီအစဉ် ရေးဆွဲခြင်း						
၆.၃။ ဘဏ္ဍာရေးကုန်ကျမှု လျာထားအစီအစဉ် ရေးဆွဲခြင်း						

<p>၆.၄။ မြင်/ထိန်းအစဉ် ရေးဆွဲခြင်း</p>									
<p>၇။ စီမံကိန်းလုပ်ငန်းခွဲ တိုးတက်မှု ဖော်ပြကြည့် အစည်းအဝေး</p>									
<p>၇.၁။ အစည်းအဝေး ပထမအကြိမ်</p>									
<p>၇.၂။ အစည်းအဝေး ဒုတိယအကြိမ်</p>									
<p>၇.၃။ အစည်းအဝေး တတိယအကြိမ်</p>									
<p>၈။ စီမံကိန်းလုပ်ငန်းခွဲ အပြီးသတ်စစ်ဆေးခြင်း အစည်းအဝေး</p>									
<p>၉။ လူထုစစ်ဆေးပွဲအစည်းအဝေး</p>									

ပုံစံ - ၀ - ဂ - စီမံကိန်းစက်ဝန်းအချိန်စာရင်း (PC 2)

စက်ဝန်းအမျိုးအစားအရင်းမြစ်ပါ စက်ဝန်း(၀) ။ စက်ဝန်း(၂) ။ စက်ဝန်း(၃)

စက်ဝန်းအမျိုးအစားအရင်းမြစ်ပါ စက်ဝန်း(၀) ။ စက်ဝန်း(၂) ။ စက်ဝန်း(၃)

စက်ဝန်းအမျိုးအစားအရင်းမြစ်ပါ စက်ဝန်း(၀) ။ စက်ဝန်း(၂) ။ စက်ဝန်း(၃)

စက်ဝန်းအမျိုးအစားအရင်းမြစ်ပါ စက်ဝန်း(၀) ။ စက်ဝန်း(၂) ။ စက်ဝန်း(၃)

စက်ဝန်းအမျိုးအစားအရင်းမြစ်ပါ စက်ဝန်း(၀) ။ စက်ဝန်း(၂) ။ စက်ဝန်း(၃)

စက်ဝန်းအမျိုးအစားအရင်းမြစ်ပါ စက်ဝန်း(၀) ။ စက်ဝန်း(၂) ။ စက်ဝန်း(၃)

စက်ဝန်းအမျိုးအစားအရင်းမြစ်ပါ စက်ဝန်း(၀) ။ စက်ဝန်း(၂) ။ စက်ဝန်း(၃)

စက်ဝန်းအမျိုးအစားအရင်းမြစ်ပါ စက်ဝန်း(၀) ။ စက်ဝန်း(၂) ။ စက်ဝန်း(၃)

စတင်သည့် ဇန့်.	အပြီးသည့် ဇန့်.	အစည်းအဝေးတွင်တက်ရောက်သူအရေအတွက်			လှူဒါန်းထားသော အရေအတွက် နှင့် လှူဒါန်းမည့်
		အပြီးသား အရေအတွက်	အပြီးသီး အရေအတွက်	အစည်းအဝေးတွင် တက်ရောက်သူ အရေအတွက်	
18.1.18	18.1.18	32	28	60	၁၈၁၂ ၈၈၆.၅၅
19.1.18	19.1.18	33	41	74	၈၈၆.၇၄
18.2.18	18.2.18	28	41	69	၈၈၆.၆၅
8.3.18	8.3.18	5	7	12	၈၈၆-၁၂
8.3.18	8.3.18	5	7	12	၈၈၆-၁၂
8.3.18	8.3.18	5	7	12	၈၈၆-၁၂

စက်ဝန်းအမျိုးအစားအရင်းမြစ်ပါ စက်ဝန်း(၀) ။ စက်ဝန်း(၂) ။ စက်ဝန်း(၃)

စက်ဝန်းအမျိုးအစားအရင်းမြစ်ပါ စက်ဝန်း(၀) ။ စက်ဝန်း(၂) ။ စက်ဝန်း(၃)

စက်ဝန်းအမျိုးအစားအရင်းမြစ်ပါ စက်ဝန်း(၀) ။ စက်ဝန်း(၂) ။ စက်ဝန်း(၃)

စက်ဝန်းအမျိုးအစားအရင်းမြစ်ပါ စက်ဝန်း(၀) ။ စက်ဝန်း(၂) ။ စက်ဝန်း(၃)

လက်မှတ်
ရက်စွဲ

၆.၄။ ပြင်ဆင်အပ်အောင် ဖော်ပြခြင်း	၈.၃.၂၀	၈.၃.၂၀	၅	၇	၂၉	၈၇၉-၂၉
၇။ ပုံစံကန့်လုပ်ငန်းခွဲ တိုးတက်မှု စောင့်ကြည့်အစည်းအဝေး	၈.၃.၂၀	၈.၃.၂၀	၅	၇	၂၉	၈၇၉-၂၉
၇.၁။ အစည်းအဝေး ပထမအကြိမ်						
၇.၂။ အစည်းအဝေး ဒုတိယအကြိမ်						
၇.၃။ အစည်းအဝေး တတိယအကြိမ်						
၈။ ပုံစံကန့်လုပ်ငန်းခွဲ အပြီးသတ်စစ်ဆေးခြင်းအစည်းအဝေး	၉.၅.၂၀	၉.၅.၂၀	၆	၆	၂၉	၈၇၉-၂၉
၉။ လူထုစစ်ဆေးမှုအစည်းအဝေး	၁၀.၅.၂၀	၁၀.၅.၂၀	၉၈	၃၄	၆၉	၈၇၉-၆၉

ဒုတိယနှစ် စက်ဝန်း

အထွက်	၂၉
စက်ဝန်း(၃)	၆၆

စက်ဝန်း	၂၉	၆၆
မျိုးစေ့ထုတ်ရောက်သူ အရေအတွက် နှင့် လူမျိုးအမည်	၆	၇၃

	၀၃	၀၃	
	၄၅	၀၃၆	၄၅
	၁၂	၀၃၆	၁၂

13	38	51	max - 51		

တတိယနှစ် စက်ဝန်း

၁၁။ ကျေးရွာဖွံ့ဖြိုးရေး ဦးစားပေး အစီအစဉ် (ပုံစံ ၈-၃)

ပုံစံ - ၈ - ၃ ကျေးရွာဖွံ့ဖြိုးရေး ဦးစားပေးအစီအစဉ် (Form PC 3)

လမ်းညွှန်ချက်၊ အဆင့်(၃) ကျေးရွာဖွံ့ဖြိုးရေးအစည်းအဝေး ပြီးဆုံးသောအခါ ကျေးရွာစီမံကိန်း အထောက်အကူပြု ကော်မတီသည် လူထုစည်းရုံးရေးမှူးအကူအညီဖြင့် ဤပုံစံကိုပြည့်စုံအောင် ဖြည့်သွင်းရမည်။			
လူထုစည်းရုံးရေးမှူး/ဝန်ထမ်း အမည်			
နေ့စွဲ 24.2.2017	စက်ဝန်းအား အမှတ်ခြစ်ပါ (✓) <input checked="" type="checkbox"/> စက်ဝန်း(၁)	<input type="checkbox"/> စက်ဝန်း(၂) <input type="checkbox"/> စက်ဝန်း(၃) <input type="checkbox"/> စက်ဝန်း(၄)	
ပြည်နယ်/တိုင်း	ကျေးရွာအုပ်စု	ကျေးရွာ	ကျေးရွာ

က။ အခက်အခဲအတားအဆီးများအားလေးနှစ်ခြင်း - ယခုလက်ရှိအခြေအနေတွင် ဤကျေးရွာဖွံ့ဖြိုးတိုးတက်ရေးအတွက်
အဓိက အခက်အခဲအတားအဆီးများသည် မည်သည်များဖြစ်ပါသနည်း။ (အမျိုးသား/သမီး အနည်းဆုံးအခက်အခဲ ၅ ခုစီဖော်ပြပါ)

အမျိုးသား အဖွဲ့မှ တင်ပြသောအခက်အခဲအတားအဆီးများ	အမျိုးသမီး အဖွဲ့မှတင်ပြသောအခက်အခဲအတားအဆီးများ
၁ စွဲကုန်စျေးနှုန်းပါး	၁ ဂွာစွဲ စက်သွယ်ရေးလမ်း မကောင်း
၂ လမ်းပိုင်း ဆက်သွယ်ရေးမကောင်း	၂ စားစားစား မရှိ
၃ ဆိပ်ခံတံကာ မကောင်း	၃ ဂွာစွဲ လမ်း မကောင်း
၄ စက်ကိရိယာများပါး	၄ ကျွန်ုပ်တို့အား စားစား မရှိ
၅ ကျေးရွာ မရှိ	၅ စက်ကိရိယာများ စက်ကိရိယာများပါး
၆ စားစားစား မရှိ	၆ ဆိပ်ခံတံကာ ပြုပြင်ဖွဲ့စည်း

ခ။ မျှော်မှန်းခြင်း - နောင်လာမည့် (၅)နှစ် အတွင်း ကျေးရွာဖွံ့ဖြိုးရေး မျှော်မှန်းလျာထားချက်များအား တင်ပြပါ။

အမျိုးသားအဖွဲ့မှ တင်ပြသောမျှော်မှန်းချက်များ	အမျိုးသမီးအဖွဲ့မှ တင်ပြသောမျှော်မှန်းချက်များ
၁ ရေလုံလောက်စွာ ရှိစေချင်	၁ စားစားစား ရှိ ချင်
၂ များစွာ ကျွေးမွေး ရှိစေချင်	၂ ဆက်သွယ်ရေးလမ်း ပျက်စီးစေ ချင်
၃ ဆိပ်ခံတံကာ ကောင်း စေချင်	၃ ဂွာစွဲ စက်သွယ်ရေး ရှိစေချင်
၄ စားစားစား ရှိစေချင်	၄ လမ်းပိုင်း ရှိစေချင်

ဃ။ လူထုစီမံကိန်း၏ လာမည့် (၄)နှစ်အတွက် အကျုံးမဝင်သော ဦးစားပေး ဖွံ့ဖြိုးတိုးတက်မှု လုပ်ငန်း အစီအစဉ်များအားဖော်ပြပါ။

အဆင့်	ကျေးရွာအတွက် ဦးစားပေး ဖွံ့ဖြိုး တိုးတက်မှု လုပ်ငန်းစဉ်များ	အဆိုပြုသူ (အမျိုးသားများ/ အမျိုးသမီးများ/အမျိုးသား+ အမျိုးသမီး)	အခန်းကဏ္ဍ
၀	မာယုန်ကန်တိုင်အောင်	မ	
၂	ကျေးရွာကျောင်း	(၇.၈)	
၃			
၄			
၅			
၆			
၇			
၈			
၉			
၁၀			

ခေါင်းဆောင်၊ ကျေးရွာစီမံကိန်းအထောက်အကူပြုကော်မတီမှ အတည်ပြုသည်။

အမည် ကိုဇော်မင်းစွန်း လက်မှတ် [Signature] နေ့စွဲ ၃၁.၃.၂၀၁၇

ပထမနှစ် စက်ဝန်း

ပုံစံ - ၀ - ၃ ကျေးရွာခွဲ ငြိမ်းရေး ဦးစားပေးအစီအစဉ် (Form PC 3)

လမ်းညွှန်ချက်၊ အဆင့်(၃) ကျေးရွာမှိုင်းချက်အစည်းအဝေး ပြီးဆုံးသောအခါ ကျေးရွာစီမံကိန်း အထောက်အကူပြု ကော်မတီသည် လူထုစည်းရုံးရေးမှူးအကူအညီဖြင့် ဤပုံစံကိုပြည့်စုံအောင် ဖြည့်သွင်းရမည်။

လူထုစည်းရုံးရေးမှူး/ဝန်ထမ်း အမည်
 ဝန်ရိ ၂၀.၁.၂၀၁၈
 စက်ဝန်းအား အမှတ်ခြစ်ပါ (✓) ။ စက်ဝန်း(၁)
 ။ စက်ဝန်း(၂) ။ စက်ဝန်း(၃) ။ စက်ဝန်း(၄)

က။ အခက်အခဲအတားအဆီးများအားလေးခုဖြင့် - ယခုလက်ရှိအခြေအနေတွင် ဤကျေးရွာခွဲ ငြိမ်းတိုးတက်ရေးအတွက် အဓိက အခက်အခဲအတားအဆီးများသည် မည်သည်များဖြစ်ပါသနည်း။ (အမျိုးသား/သမီး အနည်းဆုံးအခက်အခဲ ၅ ခုစီဖော်ပြပါ)

အမျိုးသား အခွဲမှ တင်ပြသောအခက်အခဲအတားအဆီးများ	အမျိုးသမီး အခွဲမှ တင်ပြသောအခက်အခဲအတားအဆီးများ
၀ ပစ္စည်းကိစ္စ နှစ်ခြင်းခြင်း	၀ ဂွာတွင်းကရဲစားကရဲစား ဖြစ်ခြင်း
၂ ဂွာတွင်း ကျွေးမွေးခြင်း	၂ လမ်းပန်း ဆက်သွယ်ရေး မကောင်းခြင်း
၃ မကျသော နည်းခြင်း	၃ ဂွာတွင်း ဆက်သွယ်ရေး မရှိခြင်း
၄ ကျွေးမွေးရေး မကောင်းခြင်း	၄ လမ်းပိုင်း မကောင်းခြင်း
၅ စားဝတ်ဆိုင် မရှိခြင်း	၅ ကျွေးမွေးရေးကိစ္စ ဖြစ်ခြင်း
၆	၆

ခ။ မျှော်မှန်းခြင်း - နောင်လာမည့် (၅) နှစ် အတွင်း ကျေးရွာခွဲ ငြိမ်းရေး မျှော်မှန်းလျာထားချက်များအား တင်ပြပါ။

အမျိုးသားအခွဲမှ တင်ပြသောမျှော်မှန်းချက်များ	အမျိုးသမီးအခွဲမှ တင်ပြသောမျှော်မှန်းချက်များ
၀ မပစ္စည်းကိစ္စ များ ဖြစ်ခြင်း	၀ ကျွေးမွေးရေးကိစ္စ မကောင်း များ ဖြစ်ခြင်း
၂ ဂွာတွင်း ဆက်သွယ်ရေး မကောင်းခြင်း	၂ လမ်းပိုင်း ဆက်သွယ်ရေး မကောင်းခြင်း
၃ မျှော်မှန်းခြင်း မရှိခြင်း	၃ ဆက်သွယ်ရေး မကောင်းခြင်း

ဃ၊ လူထုစီမံကိန်း၏ လာမည့်(၄)နှစ်အတွက် အကျုံးမဝင်သော ဦးစားပေး ဖွံ့ဖြိုးတိုးတက်မှု လုပ်ငန်း အစီအစဉ်များအားခေါ်ပြ

အဆင့်	ကျေးရွာအတွက် ဦးစားပေး ဖွံ့ဖြိုးတိုးတက်မှု လုပ်ငန်းစဉ်များ	အဆိုပြုသူ (အမျိုးသားများ/ အမျိုးသမီးများ/အမျိုးသား+ အမျိုးသမီး)	အစန်းကဏ္ဍ
၀	ကားဆက်သွယ်ရေး ဖွံ့ဖြိုးရေး	စာမျိုးဘော + စာမျိုးဘွဲ့	
၂			
၃			
၄			
၅			
၆			
၇			
၈			

ခေါင်းဆောင်၊ ကျေးရွာစီမံကိန်းအထောက်အကူပြုကော်မတီမှ အတည်ပြုသည်။

အမည် ဦး ဝဏ္ဏစိန်စွန်း လက်မှတ် [Signature] ဝန.စွဲ

ဒုတိယနှစ် စက်ဝန်း

ပုံစံ - ၈-၃ ကျေးရွာခွဲခြားရေး ဦးစားပေးအစီအစဉ် (Form PC 3)

လမ်းညွှန်ချက်၊ အဆင့်(၃)ကျေးရွာမျှော်မှန်းချက်အစည်းအဝေးပြီးဆုံးသောအခါ ကျေးရွာစီမံကိန်း အထောက်အကူပြု ကော်မတီသည် လူထုစည်းရုံးရေးမှူးအကူအညီဖြင့် ဤပုံစံကိုပြည့်စုံအောင် ဖြည့်သွင်းရမည်။	
လူထုစည်းရုံးရေးမှူး/ဝန်ထမ်း အမည် - <u>ဇော်ဒက်ဖို</u>	
နေ့စွဲ <u>၃၈.၇.၂၀၁၈</u>	စက်ဝန်းအား အမှတ်ခြစ်ပါ (✓) <input type="checkbox"/> စက်ဝန်း(၁) <input type="checkbox"/> စက်ဝန်း(၂) <input type="checkbox"/> စက်ဝန်း(၃) <input type="checkbox"/> စက်ဝန်း(၄)
ပြည်နယ်/တိုင်း <u>ဧရာဝတီ</u>	မြို့နယ် <u>ဗျာဒော</u>
ကျေးရွာအုပ်စု <u>ကျေးစာရ</u>	ကျေးရွာ <u>ရွာစာရ</u>

က။ အခက်အခဲအတားအဆီးများအားဆွေးနွေးခြင်း - ယခုလက်ရှိအခြေအနေတွင်ဤကျေးရွာခွဲခြားတိုးတက်ရေးအတွက် အဓိကအခက်အခဲအတားအဆီးများသည် မည်သည်များဖြစ်ပါသနည်း။ (အမျိုးသား/သမီး အနည်းဆုံးအခက်အခဲ ၅ ခုစီဖော်ပြပါ)

အုပ်စုခွဲဆွေးနွေးမှုများမှ တင်ပြသောအခက်အခဲအတားအဆီးများ	
၄။ ကျေးရွာခွဲခြားရေး မှားယွင်းသောကြောင့် သွားလာရေး ခက်ခဲပါသည်။	<input checked="" type="checkbox"/> ကျား၊ <input type="checkbox"/> ကျား+ မ
၄။ စားနပ်ရိက္ခာရေးရာများတွင် မှားယွင်းမှုများရှိပါသည်။	<input checked="" type="checkbox"/> ကျား၊ <input type="checkbox"/> ကျား+ မ
၄။ စစ်ရေးအခြေအနေကြောင့် အန္တရာယ်ရှိပါသည်။	<input type="checkbox"/> ကျား၊ <input type="checkbox"/> ကျား+ မ
၄။ မြေယာရေးရာများတွင် မှားယွင်းမှုများရှိပါသည်။	<input type="checkbox"/> ကျား၊ <input type="checkbox"/> ကျား+ မ
၄။ စားနပ်ရိက္ခာရေးရာများတွင် မှားယွင်းမှုများရှိပါသည်။	<input type="checkbox"/> ကျား၊ <input type="checkbox"/> ကျား+ မ
၄။ အခြားအခက်အခဲများရှိပါသည်။	<input checked="" type="checkbox"/> ကျား

ခ။ မျှော်မှန်းခြင်း- နောင်လာမည့် (၅) နှစ် အတွင်း ကျေးရွာခွဲခြားရေး မျှော်မှန်းလျာထားချက်များအား တင်ပြပါ။

အုပ်စုခွဲဆွေးနွေးမှုများမှ တင်ပြသောအခက်အခဲအတားအဆီးများ	
ကျေးရွာခွဲခြားရေး မှားယွင်းသောကြောင့် သွားလာရေး ခက်ခဲပါသည်။	<input type="checkbox"/> ကျား၊ <input type="checkbox"/> ကျား+ မ
ကျေးရွာခွဲခြားရေး မှားယွင်းမှုများရှိပါသည်။	<input type="checkbox"/> ကျား၊ <input type="checkbox"/> ကျား+ မ
ကျေးရွာခွဲခြားရေး မှားယွင်းမှုများရှိပါသည်။	<input checked="" type="checkbox"/> ကျား၊ <input type="checkbox"/> ကျား+ မ
ကျေးရွာခွဲခြားရေး မှားယွင်းမှုများရှိပါသည်။	<input checked="" type="checkbox"/> ကျား၊ <input type="checkbox"/> ကျား+ မ
ကျေးရွာခွဲခြားရေး မှားယွင်းမှုများရှိပါသည်။	<input checked="" type="checkbox"/> ကျား၊ <input type="checkbox"/> ကျား+ မ

☐ ကျား ☐မ ☐ ကျား+ မ

ဂ။ လူထုစီမံကိန်း၏ လာမည့် (၄) နှစ်အတွက် အကျုံးမဝင်သော ဦးစားပေး ဖွံ့ဖြိုးတိုးတက်မှု လုပ်ငန်း အစီအစဉ်များအားဖော်ပြပါ။

ဦးစားပေးအဆင့်	ကျေးရွာအတွက် ဦးစားပေး ဖွံ့ဖြိုးတိုးတက်မှု လုပ်ငန်းစဉ်များ	အဆိုပြုသူ (အမျိုးသားများ/ အမျိုးသမီးများ/ အမျိုးသား + အမျိုးသမီး)	အခန်းကဏ္ဍ	ဦးစားပေး အဆင့် သတ်မှတ်ချက်	ခန့်မှန်း ကုန်ကျစရိတ်	အကျိုးခံစားခွင့်ရှိသူ နှင့် မှန်းခြေအရေအတွက်		
						ကျား	မ	ပေါင်း
၁	ပွဲကစား ကုန် ကောင်းစွာ ကျောက် ခဲ ခြံ	အမျိုးသား + အမျိုးသမီး	လက်မှု အင်အား	၁	၅၆၀၀၀၀၀	၅၈၂	၅၈၂	၇၆၄
၂	ရေ ဝှံ့စိုက်ရေး အဖွဲ့အစည်း ဖွဲ့စည်းပေးခြင်း	"	ရေ ဝှံ့စိုက်ရေး	၂	၁၀၀၀၀၀၀	၅၈၂	၅၈၂	၇၆၄
၃	အစားအသောက် လမ်းပန်း	"	ပို့ဆောင်ရေး	၃	၁၀၀၀၀၀၀	၅၈၂	၅၈၂	၇၆၄
၄	အစားအသောက် ခြံ	"	ကျန်းမာရေး	၄	၁၀၀၀၀၀၀	၅၈၂	၅၈၂	၇၆၄
၅	ရေ ကြိုတင်ကောက် ခြံ	"	ပညာရေး	၅	၁၀၀၀၀၀၀	၅၈၂	၅၈၂	၇၆၄

ဃ။ လူထုစီမံကိန်း၏ လာမည့် (၄) နှစ်အတွက် အကျုံးမဝင်သော ဦးစားပေး ဖွံ့ဖြိုးတိုးတက်မှု လုပ်ငန်း အစီအစဉ်များအားဖော်ပြပါ။

အဆင့်	ကျေးရွာအတွက် ဦးစားပေး ဖွံ့ဖြိုးတိုးတက်မှု လုပ်ငန်းစဉ်များ	အဆိုပြုသူ (အမျိုးသားများ/ အမျိုးသမီးများ/ အမျိုးသား + အမျိုးသမီး)	အခန်းကဏ္ဍ
၁			
၂			
၃			
၄			
၅			

ခေါင်းဆောင်၊ ကျေးရွာစီမံကိန်းအထောက်အကူပြုကော်မတီမှအတည်ပြုသည်။

အမည် ဦးကျော်စွာ လက်မှတ် ၇.၇.၁၀.၁၈ ဝန်ထမ်း [Signature]

၁၂။ ကျေးရွာအုပ်စုစီမံကိန်းလုပ်ငန်းခွဲရွေးချယ်ခြင်း (ပုံစံ ၀-၄)

ပုံစံ - ၀ - ၄ ကျေးရွာအုပ်စုစီမံကိန်းလုပ်ငန်းခွဲရွေးချယ်ခြင်းပုံစံ (Form PC 4)

လမ်းညွှန်ရွက်၊ စီမံကိန်းလုပ်ငန်းခွဲရွေးချယ်မှုအစည်းအဝေးပြီးနောက်တွင် ကျေးရွာအုပ်စု CF/TF တို့၏ အကူအညီရယူ၍ ကျေးရွာစီထောက်တော်မတီမှ လက်မှတ်ရေးထိုး အဆိုပါပုံစံအား ပြည့်စုံအောင်ဖြည့်သွင်းရမည်။ ဤပုံစံအား ပြည့်စုံစွာဖြည့်သွင်းပြီးပါက ကျေးရွာအုပ်စု၊ မြို့တိုးတက်ရေးစီမံချက်တွင် TPIC သို့ ပေးပို့ရန်အတွက် နောက်ဆက်တွဲအဖြစ် တားရိုက်ရမည်။ CF မှ ကျေးရွာတစ်ရွာချင်းစီ၏ စီမံကိန်းလုပ်ငန်းခွဲဆိုင်ရာ အချက်အလက်များကို MIS သို့ ထည့်သွင်းရမည်။ (ယခုစီမံကိန်းလုပ်ငန်းခွဲ လုပ်ကိုင်သော ကျေးရွာများ မပါဝင်ပါ။)

ကျေးရွာစုစီမံကိန်း/လုပ်ငန်းခွဲအမည် အရှင်ကလေး (၂) ၂၆၅ အရှင်မိလိန် (၂၄)

နေ့စွဲ 10.10.18 မက်ဂန်းအားအမှတ်တံဆိပ်ပေးပါ။ (V) ဝတ်ကန်း(၁) ဝတ်ကန်း(၂) ဝတ်ကန်း(၃) ဝတ်ကန်း(၄)

ပြည်နယ်/တိုင်း မြန်မာ ယခုက မြို့နယ် ယခုက လူနံ့: ၈၈၈၁

ကျေးရွာအမည်	ဆောင်ရွက်မည့် လုပ်ငန်းများ	အတိုင်းအတာ	ခန့်မှန်း တိုက်ရိုက် အကျိုးခံစားခွင့် ရှိသူများ	အဆိုပြုစာပြသ	ခန့်မှန်းကုန်ကျစရိတ်		
					စီမံကိန်းမှ ထည့်သွင်းမှု	ကျေးရွာမှ ထည့်သွင်းမှု	အခြားထည့်သွင်းမှု (ခေါ်ပြုပါ) ထည့်သွင်းမှု အမည်/အဖွဲ့
ပေးပို့ရန်	ပျက်စီးစေခြင်း	၂၄	၈- ၇၄၆	□ ကျား	၈၆၅၀၀၀၀၀၀	-	-
	အောက်ကန်ဆေး	၂၄	၈- ၈၀၃	□ မ			
	ကျွန်းလမ်း	၂၄	၈- ၁၅၄၄	□ ကျား + မ			
ပေးပို့ရန်	ပျက်စီးစေခြင်း	၂၄	၈- ၄၇၂	□ ကျား	၈၆၅၀၀၀၀၀၀	-	-
	အောက်ကန်ဆေး	၂၄	၈- ၃၄၆	□ မ			
	ကျွန်းလမ်း	၂၄	၈- ၈၁၇	□ ကျား + မ			

၁ ဇန့်. ခွဲ - ၂၅.၇.၁၈

၁ ကချိန် - ၁၀:၃၀

၁ ဇန့်ရာ - နှိုင်းကြီး ကျောင်း

၁ ကျေးဇူး - ဇွဲ ဘဲ ကလေး ကျေးဇူး

၁ နှိုင်း - ကျွန်း ကလေး နှိုင်း

• က ကြောင်း ကရာ - ယထာဓ ကကြိမ် ကခန်း ကလေး မှတ်တမ်း

• ကျေးဇူး ရာအိမ် များ ဇန့်. ဇန့်. ဇန့်. မှ ကဇွဲ ကမာ ဓကး ဝဗြာ: ဇြာ: ခဲ. ပါသန့်.

• ဇန့်ထမ်း ဇိတ် ဆက် ပြီး ကခန်း ကလေး ဂုဏ်ထူးချွန် နှင့် ဇိတ်ကိန်း ဇိတ် ဆက် ကို ကလေး ဇိတ် ဂုဏ်: ပြ ခဲ. ပါသန့်.

• ဇိတ်ကိန်း ဇိတ်ထမ်း ကပိုင်: (၆၇) ပိုင်: နှင့် ကခန်း (၁၄) ဆင် ကို လျှောက် ဆက် လက် ဂုဏ်: ပြ ခဲ. ပါသန့်.

• ဇေတနာ ဝန်ထမ်း ပြန်လည် ကတည် ပြုရန် ကတွက် ဇေတနာ ဝန်ထမ်း တာဝန် (ဝတ္တရား များ ကို ကရင်ဆုံး ဓး ဇြိန်း: ခဲ. ပြီး ဂုဏ်: ပြ ဓး: ခဲ. ပါသန့်.

၁ ယခင်နှစ် ဇေတနာ ဝန်ထမ်း ပြုလုပ်ဆောင် ခဲ. တာ နှင့် နှင့် နှင့် ပြန် လျှောက် ဆောင် မည် ပြစ် သော ကြောင့် က: လုံး: ဂဲ. သတာ တူညီ ချက် ဇြိတ် ကတည် ပြု ခဲ. ပါသန့်.

၄

၁ (P R A) မှာ: ကို ဖြို လည် တံ: တစ် ခြင်: ဖြူ လှယ် ခဲ့ ပါ သည် .

• ဆက် လက် ပြီး: ကဆုန်: ၈၆၀. တစ် ရောက် လာ သူ ကား လုံး: ကို ကျေး ဇူး:

တစ် ခြင်: ပြော ပြီး: ဒုတိယ ၈ ဇွဲစ် ကဆုန်: ၈၆၀: ကို ရှာ ခို ငွေ နှစ်: ဖြစ် .

တစ် ရောက် လာ ပြီး: ကဆုန်: ၈၆၀: ကို ခုတ် ခို ခဲ့: ခဲ့ ပါ သည် .

မှတ်တမ်း: တင်သူ

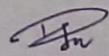

ဒေါ်ခင်မာမာ

ရက်စွဲ: ၀၇: ၅၆:

မပါဝင် နှင့် အား: မဆို ဖြစ် ခဲ့ ပါ သည် - နှစ်တွင် ထောင့် မြေ မြေ မြေ
 က: မဲ စနစ် ဖြစ် ပြီး ပြီး ကောင်း ဆို ခဲ့ သော်လည်း လျှပ်ဆောင် မည် သူ မရှိ
 ဘေး အောင် သင် တော် မည် သူ ကို ကျေး ဇာ ဗု သဘော တူ နှိ ချက် ဖြစ်
 ပြန် လည် ရွေး ချယ် နတည် ဖြစ် ခဲ့ ပါ သည် - ပြန်လည် ရွေး ချယ် နတည် ဖြစ်
 ဘေး သူ များ ခဲ့ သဘော တူ နှိ နှစ် ကို လည်း ယူ ခဲ့ ပါ သည် .

• ကျေး ဇာ ဗု နဆက် နခဲ | မြေ ဗု နှစ် ချက် ဆွေး ဖွေး ချက် နဂ
 လျှပ် ဖို: နှိ များ ကို ဖော် ထုတ် ခဲ့ ပါ သည် .

• ထွက် ပေါ် လာ သည် လျှပ် ဖို: နှိ ဗု နကျား ဝင် / မဝင် ဆက် ဆက် နှစ် ဖြစ်
 ဖြစ် မဲ နှစ် ဖြစ် ရွေး ချယ် ဂန် မဲ ထည် ရမည် ပုံစံ ကို ဆက်လက် နှစ်
 ဖြ ခဲ့ ပါ သည် .

• မဲ ထည် ရန် နဆင် ဆင် ဖြစ်သော် နခဲ မဲ များ ကို နှစ် တကျ ထည် ခဲ့ ပါ
 သည် .

• မဲ များ ကို ကျေး ဇာ ကော် မတီ များ ဗု ကူ နှိ ဖြစ် ကျေ တွက် ခဲ့ ပါ
 သည် .

• မဲ ဆန္ဒ ဖြစ် ထွက် ပေါ် လာ ဘေး လျှပ် ဖို: နှိ များ မှာ

- ① ဂွေတွင်း ကျွန် ကရစ် ကာဇခမ်း ကျောက် ခင်း ဖြစ် (၁၇၂)
- ② ကျေတွင်း ကျက် ကျက် ဖော် ဖြစ် ခြံ ခင်း ရိုး ဆင် ဖြစ် (၈၇)
- ③ ကဇလင် ဖြစ် ကျေး ဇာ ဇိ. ကင်း ကျေ (၈၅)
- ④ ကေ. လေး ခို: တည် ဆောက် ဖြစ် (၈၀)
- ⑤ ဗု ကျွန် ကျောက် တည် ဆောက် ဖြစ် (၇၀)

၁ စာစဉ်: နမေ: တတ် ရောက်သူ များ နား ကျေး ဇူး တင် ခဏား ငွေဖြို:
ဏော် မတီ နား ဗွ ကုပ် ခု စာစဉ်: နမေ: မပျက် မတွက် တတ် ရောက် ပေး ဂါး
မှာ ဣ: ဖြို: စာစဉ်: နမေ: ကို ရုပ်စိမ်း: ခဲ ပါ ဘဉ်.

မှတ် ဓာတ်: တင် ဘူ

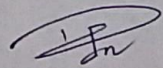

တော် နက် မဂီ

ဖူ ထူ စဉ်: ဂ်: ၆၇: ၅၂:

၂၇ . ၇ . ၂၀၂၈

၁၄။ ကဏ္ဍအလိုက် ဖွံ့ဖြိုးရေး ဦးစားပေးလုပ်ငန်းများ

ပြာသာဒ် ကလေး

နောက်ဆက်တွဲ(၄) ခြားနားသောအပိုင်းများအတွက် ဦးစားပေးဖွံ့ဖြိုးရေးလုပ်ငန်းစဉ် အနှစ်ချုပ်

မူရင်းသည်အား VPSC တွင်ထားရှိရပါမည်၊ အခြားဌာနများနှင့် ညှိနှိုင်းရန်အတွက် မိတ္တူအား TPIC သို့ပို့ရပါမည်၊ MIS data အနေဖြင့် သွင်းရန် မလိုအပ်ပါ။

	အဆင့်	လုပ်ငန်း	မည်သူဦးစားပေးလဲ	ကျေးဇူးရှာမှတာဝန်ခံသူ (သို့) အုပ်စု	ပြင်ပမှမည်သူ ထောက်ပံ့ မလဲ
အခြေခံအဆောက်အအုံ	၁	ဗြာတင်း အုတ်အောင် စစ် ကျောက် ခင်း	<input checked="" type="checkbox"/> ပ <input checked="" type="checkbox"/> ကျား	VTPSC	
	၂	ဗြာတင်း/တရုတ်ကျ မော်ဒါန်	<input checked="" type="checkbox"/> ပ <input checked="" type="checkbox"/> ကျား	VTPSC	
	၃		<input type="checkbox"/> ပ <input type="checkbox"/> ကျား		
	၄		<input type="checkbox"/> ပ <input type="checkbox"/> ကျား		
	၅		<input type="checkbox"/> ပ <input type="checkbox"/> ကျား		
အသက်မွေးဝမ်းကျောင်း/ပိုင်ပိုင်ရေး	၁		<input type="checkbox"/> ပ <input type="checkbox"/> ကျား		
	၂		<input type="checkbox"/> ပ <input type="checkbox"/> ကျား		
	၃		<input type="checkbox"/> ပ <input type="checkbox"/> ကျား		
	၄		<input type="checkbox"/> ပ <input type="checkbox"/> ကျား		
	၅		<input type="checkbox"/> ပ <input type="checkbox"/> ကျား		
ကျန်းမာရေးနှင့် အာဟာရ	၁	စော. စာ. ခန့်: တွေ အောက်	<input checked="" type="checkbox"/> ပ <input checked="" type="checkbox"/> ကျား	VTPSC	
	၂		<input type="checkbox"/> ပ <input type="checkbox"/> ကျား		
	၃		<input type="checkbox"/> ပ <input type="checkbox"/> ကျား		
	၄		<input type="checkbox"/> ပ <input type="checkbox"/> ကျား		
	၅		<input type="checkbox"/> ပ <input type="checkbox"/> ကျား		
ပညာရေး	၁	မူကြို ကျောင်း တည်ဆောက်ခြင်း	<input checked="" type="checkbox"/> ပ <input checked="" type="checkbox"/> ကျား	VTPSC	
	၂		<input type="checkbox"/> ပ <input type="checkbox"/> ကျား		
	၃		<input type="checkbox"/> ပ <input type="checkbox"/> ကျား		

	၄		<input type="checkbox"/> မ <input type="checkbox"/> ကျား		
	၅		<input type="checkbox"/> မ <input type="checkbox"/> ကျား		
အခြား	၀	ဆန်ကျွမ်းစီးလင်း ရွာ	<input checked="" type="checkbox"/> မ <input type="checkbox"/> ကျား	VTPSC	
	၂		<input type="checkbox"/> မ <input type="checkbox"/> ကျား		
	၃		<input type="checkbox"/> မ <input type="checkbox"/> ကျား		
	၄		<input type="checkbox"/> မ <input type="checkbox"/> ကျား		
	၅		<input type="checkbox"/> မ <input type="checkbox"/> ကျား		

၁၅။ VDP အရည်အသွေးထိန်းချုပ်မှု

ထိန်းချုပ်သူ-

ရက်စွဲ-

ရွာ-

VDP ရက်စွဲ

မြို့နယ်

ကျေးရွာအုပ်စု

VDP စာရွက်စာတမ်းပြီးဆုံးမှုကို စစ်ဆေးပါ။ (OM အရ)

- မျက်နှာဖုံး (အဖုံး)
- မာတိကာ
- ကျေးရွာအခြေခံ (data)
- PSA အကျဉ်းချုပ်နှင့် PRA လုပ်ငန်းစဉ်
- အမျိုးသားအမျိုးသမီး အဖွဲ့များ၏ အခက်အခဲများ
- ကျေးရွာမျှော်မှန်းချက် (ဆွေးနွေးချက် ရလဒ်)
- အမျိုးသား၊ အမျိုးသမီးအဖွဲ့များ သဘောတူထားသည့် (၄) နှစ်အတွက် ဦးစားပေး လုပ်ငန်းများ စာရင်း (အခြေခံ အဆောက်အအုံ၊ အသက်မွေးမှု၊ ပညာရေး၊ လူမှုရေးထိန်းသိမ်းမှု၊)

နောက်ဆက်တွဲများ

- လူမှုရေးအကဲဖြတ်မှု၊ စာရွက်စာတမ်း၊ ဓါတ်ပုံနှင့် PRA လုပ်ငန်းစဉ်၊ မြေပုံများပါရမည်၊ စည်းစိမ်ပိုင်ဆိုင်မှု အဆင့်၊ Venn ပုံ.....
- ကျေးရွာစီမံကိန်း ရေးဆွဲရေး အစည်းအဝေးမှတ်တမ်း မိတ္တူ
- ကျေးရွာ၏ အချက်အလက် (PC 1 ပုံစံ)
- ကျေးရွာမျှော်မှန်းချက်

(၂) လူမှုရေးအကဲဖြတ်မှုအရည်အသွေးနှင့် (VDP စစ်ဆေးပါ)

- VDP တွင် ပါဝင်သော ဦးရေ (အမျိုးသားအမျိုးသမီး)
- လူမှုရေးအကဲဖြတ်မှုအရည်အသွေးနှင့် VDP အတွက် ရက်ပေါင်း
- PRA အသုံးပြုမှုအရည်အတွက်
- ပါဝင်သောဦးရေနှင့် လုပ်ငန်းများ မှတ်တမ်းတင်ခြင်း (အစည်းအဝေးမှတ်တမ်း၊ ဓါတ်ပုံ၊ တိုင်းရင်းသားအနည်းစုနှင့် ထိရက်လွယ်သောအဖွဲ့များ၊)
 - အလွန်ကောင်
 - ကောင်း
 - ညံ့
- လုပ်ငန်းများမှတ်တမ်းတင်ခြင်းနှင့် အမျိုးသမီးအဖွဲ့အစည်း၏ ရလဒ်အား ခွဲခြားပေးထားသလား၊
 - ရှိ
 - မရှိ
- စီမံကိန်း အရေအတွက် (အမျိုးသား၊ အမျိုးသမီးရွေးချယ်မှုအရေအတွက်)

PRA နှင့်သက်ဆိုင်သော အခြားစီမံကိန်းအရေအတွက် (အမျိုးသားအမျိုးသမီးရွေးချယ်မှုအရေအတွက်)