



ပြည်ထောင်စုမြန်မာနိုင်ငံတော်အစိုးရ
 စိုက်ပျိုးရေး၊ မွေးမြူရေးနှင့် ဆည်မြောင်းဝန်ကြီးဌာန
 ကျေးလက်ဒေသဖွံ့ဖြိုးတိုးတက်ရေးဦးစီးဌာန

National Community Driven Development Project
 လူထုဖက်ပြုစီမံကိန်း၊ လှိုင်းဘွဲ့မြို့နယ်

ကျေးရွာဖွံ့ဖြိုးရေးအစီအစဉ်



ပေါလောက်ကျေးရွာအုပ်စု
 ယာစကျေးရွာ

မာတိကာ

<u>စဉ်</u>	<u>အကြောင်းအရာ</u>	<u>စာမျက်နှာ</u>
၁။	လှိုင်းဘွဲ့မြို့နယ်အခြေပြမြေပုံ	၁
၂။	ကျေးရွာမြေပုံ (တည်နေရာ)	၂
၃။	အုပ်စုတွင်ပါဝင်သော ကျေးရွာများစာရင်း	၃
၄။	ကျေးရွာအခြေခံအချက်အလက်များ (ကျေးရွာသမိုင်းကြောင်း)	၄
၅။	လူထုပူးပေါင်းပါဝင်သော လူမှုဆန်းစစ်ခြင်းနှင့် အကဲဖြတ်ခြင်း လုပ်ငန်းစဉ် (PSA/PRA) အကျဉ်းချုပ်ဇယား	၅
၆။	ကျေးရွာဖွံ့ဖြိုးရေးအစီအစဉ်အတွက်အသုံးပြုခဲ့သော PRA tools တစ်ခုချင်းစီအတွက် သုံးသတ်ချက်များ	
	၁။ ကျေးရွာလူမှုရေးနှင့်အရင်းအမြစ်ပြမြေပုံ (Social Map)	၆
	၂။ ရာသီခွင်ပြပြကွဲဒီဇိုင်း (Seasonal Cleander)	၈
	၃။ ဥစ္စာနေကြွယ်ဝမှုပြဇယား (Wealth Ranking)	၁၀
	၄။ ကျား၊မ ပင့်ကူအိမ်သုံးသပ်ခြင်း (Cob Web)	၁၂
	၅။ အရင်းအမြစ်အသုံးချမှုပုံစံပြဇယား (Asset Mapping)	၁၄
	၆။ အဖွဲ့အစည်းချိတ်ဆက်မှုပြဇယား (Veen Diagram).....	၁၇
၇။	ကော်မတီဝင်များရွေးချယ်ခြင်းနှင့် ကျေးရွာဖွံ့ဖြိုးရေးအစီအစဉ် ဆောင်ရွက်မှုမှတ်တမ်း	၂၀
၈။	ကျေးရွာအချက်အလက်များ (PC 1)	၂၁
၉။	စီမံကိန်းစက်ဝန်းအချိန်ဇယား (PC 2)	၂၅
၁၀။	ကျေးရွာဖွံ့ဖြိုးရေးဦးစားပေးအစီအစဉ် (PC 3)	၂၆
၁၁။	အစည်းဝေးမှတ်တမ်းများ	၃၄
၁၂။	ကဏ္ဍအလိုက်ဦးစားပေးဖွံ့ဖြိုးရေးလုပ်ငန်းစဉ်များ	၃၆

၁။ လိုင်းဘွဲ့မြို့နယ်အခြေပြမြေပုံ

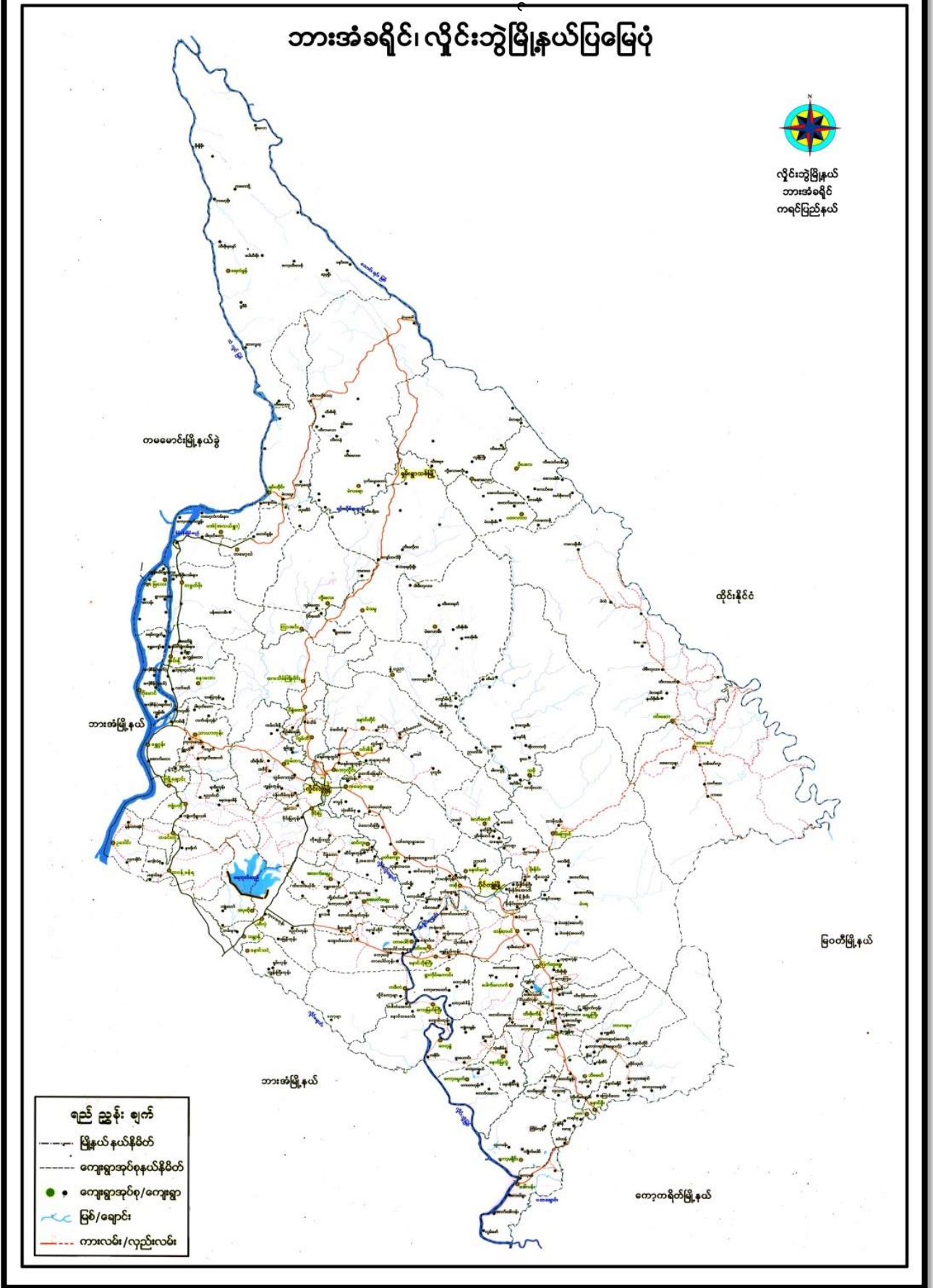

၂။ ကျေးရွာမြေပုံ (တည်နေရာ)

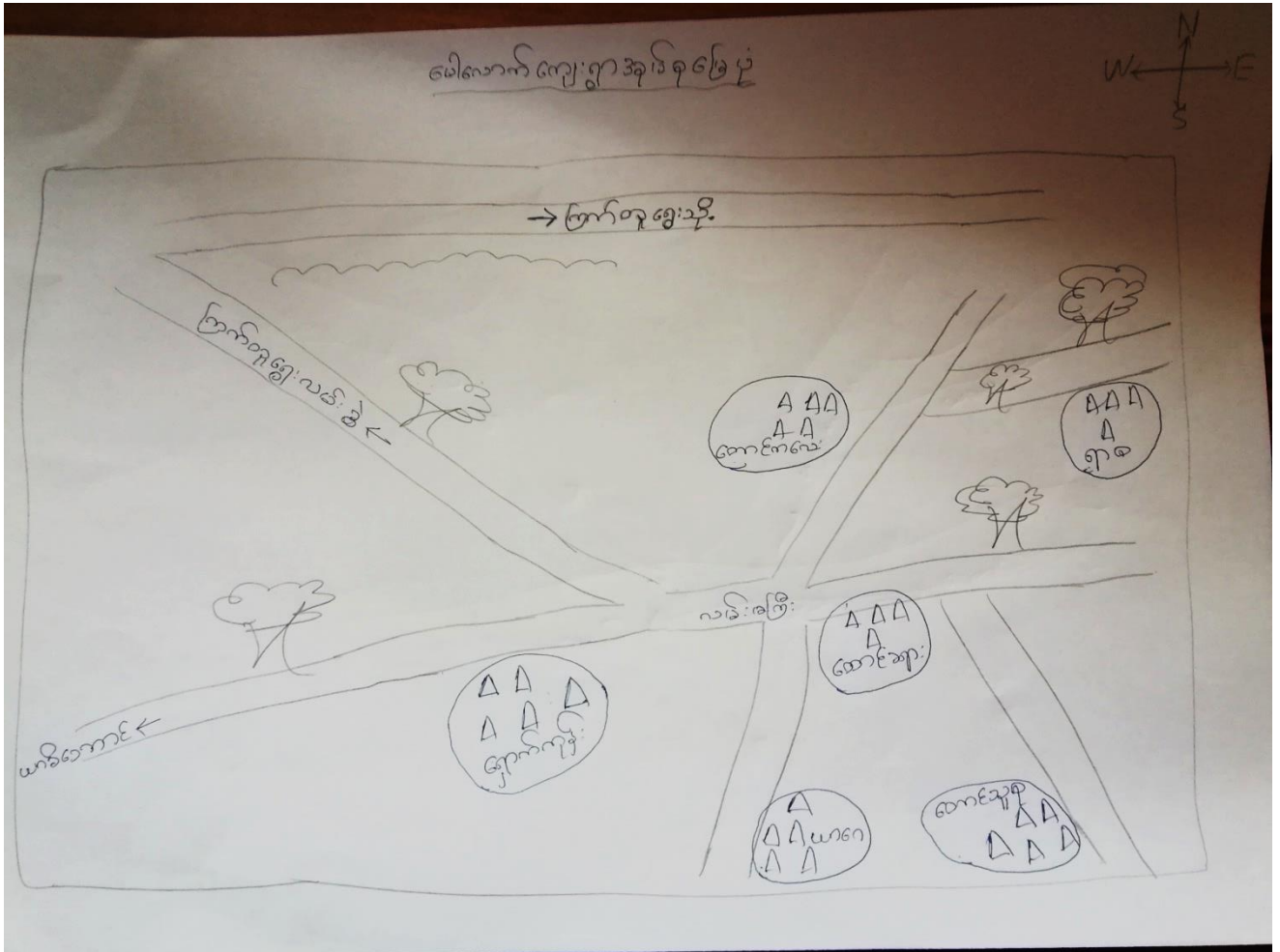

၃။ အုပ်စုတွင်ပါဝင်သော ကျေးရွာများစာရင်း

- ၁။ တောင်ကလေး
- ၂။ ထောင်ခရား
- ၃။ ရှောက်ကုန်း
- ၄။ ယာဂေ
- ၅။ ရာစ
- ၆။ တောင်သူစု

၄။ ကျေးရွာအခြေခံအချက်အလက်များ (ကျေးရွာသမိုင်းကြောင်း)

" ရာစုကျေးရွာသမိုင်းကြောင်း "

ကျေးရွာအုပ်စုအားလုံးအတွင်းတွင် လွှတ်တော်သမ္မတနိုင်ငံ ၁၉၉၀ ခုနှစ်
 ကာလမှ သမ္မတနိုင်ငံ (၂၀၀၀) အထိ ဆင်ဖြူရှင်အုပ်စုအဖွဲ့အစည်း တွေဖြစ်ကြပါ
 သည်။

ကာလပဉ္စသက္ကရာဇ် (၁၀၁၂) ရှေးဟောင်းဦးစွာ၊ ရှေးဟောင်း၊ လာရေ၊ ဇီးရွာ၊
 ရေ၊ ပညာရေးစသည့်ဖြစ်အရာသည်၊ လက်သက်သာကာလဖြစ်တွေ
 ရှိပါသည်။

လက်ပန်းဆက်သွယ်ရေး၊ ရွာချင်းဆက်သွယ်ရေး၊ များကောင်း
 များကောင်း နှင့် လက်အဖွဲ့အစည်း၊ များနှင့် ပူးပေါင်းဆောင်ရွက်
 သံပါသည်။

၁၉၉၀ ခုနှစ်ကလည်းကောင်း၊ ဆောင်ရွက်ခဲ့သောအဖွဲ့အစည်း၊ ပျံ့မျက်
 အုပ်ချုပ်ရေးဦးစီးဌာန၊ ၂၀၀၀ ခုနှစ်ကလေးဦးစီးဌာန၊ လက်၊ တံတား
 တည်ဆောက်ခြင်း၊ လွှတ်တော်ဦးစီးဌာန နှင့် ကလေးဦးစီးဌာန၊
 ပညာရေးဦးစီးဌာန၊ ကျန်းမာရေးဦးစီးဌာန၊ နှင့်ပေါင်းစုအားလုံး
 ပူးပေါင်း ဖြီးဆောင်ရွက်ခဲ့သည်။ ရှေးဟောင်းဦးစွာ၊ ရှေးဟောင်း၊ ဇီးရွာ
 ရေ၊ လက်ပန်းဆက်သွယ်ရေး၊ ပညာရေး၊ ကျန်းမာရေးအသိပညာ
 အဆင့်မြှင့်တင်ပါသည်။

၅။ လူထုပူးပေါင်းပါဝင်သော လူမှုဆန်းစစ်ခြင်းနှင့် အကဲဖြတ်ခြင်းလုပ်ငန်းစဉ် အကျဉ်းချုပ်ဇယား

စဉ်	အသုံးပြုခဲ့သော PRA tools များ	ဦးတည်အုပ်စုများ	အစည်းအဝေး		အဓိကဆွေးနွေးချက်များ
			ကျား	မ	
၁	ကျေးရွာအရင်းအမြစ်ပြမြေပုံ (Social Map)	ရပ်မိရပ်ဖ၊ ကော်မတီဝင်များ၊ ကျေးရွာလူထုအားလုံး။	၂၂	၂၆	အခြေခံအဆောက်အအုံများ၊ လမ်းပန်းဆက်သွယ်ရေးအခြေအနေ၊ လယ်ယာမြေများ၊ ကျေးရွာရှိသဘာဝအရင်းအမြစ်များ။
၂	ရာသီခွင်ပြပြက္ခဒိန် (Seasonal Cleander)	ကော်မတီဝင်များ၊ အမျိုးသား/အမျိုးသမီး၊ ဆင်းရဲနွမ်းပါးသူများ။	၂၂	၂၆	စိုက်ပျိုးရေး၊ ရိတ်သိမ်းကာလ (တောင်ယာ၊ လယ်ယာ)၊ စီးပွားရေး၊ ဝင်ငွေရရှိမှု၊ ပွဲတော်ချိန်၊ ရာသီဥတု၊ ကျန်းမာရေးဆိုင်ရာ ရေရရှိမှု။
၃	ဥစ္စာနေကြွယ်ဝမှုပြဇယား (Wealth Ranking)	ချမ်းသာ၊ အလယ်အလတ်၊ နွမ်းပါးစသော အုပ်စုများ	၂၂	၂၆	ကျေးရွာလူမှုစီးပွားရေး အခြေအနေကို ခြုံငုံသတ်မှတ်နိုင်ရေးအတွက် အခြေခံစံနှုန်းများ သတ်မှတ်ရန် လူထုအားလုံး သဘောတူသတ်မှတ်ခြင်း။
၄	ကျား၊ မ ပင့်ကူအိမ်သုံးသပ်ခြင်း (Cob Web)	ကျေးရွာရှိ အမျိုးသားနှင့် အမျိုးသမီး များ	၂၂	၂၆	အမျိုးသားနှင့် အမျိုးသမီးများ တန်းတူအခွင့်အရေးရရှိမှုနှင့် မရရှိသည့် အကြောင်း အရင်းများကို ဖော်ထုတ်ဆွေးနွေးခြင်း။
၅	အရင်းအမြစ်အသုံးချမှုပုံစံပြဇယား (Asset Mapping)	ကျေးရွာလူထုအားလုံး။	၂၂	၂၆	ကျေးရွာရှိ သဘာဝအရင်းအမြစ်များနှင့် လူမှုဆိုင်ရာအရင်း အမြစ်များအား မည်သူက အသုံးပြုပြီး မည်သူက ထိန်းချုပ်ထားရှိခြင်း။
၆	အဖွဲ့အစည်းချိတ်ဆက်မှုပြဇယား (Veen Diagram)	ကျေးရွာအုပ်ချုပ်ရေးအဖွဲ့၊ ကျေးရွာဖွံ့ဖြိုးရေးလုပ်ဆောင်နေသည့် အဖွဲ့၊ ကျေးရွာလူထု	၂၂	၂၆	ကျေးရွာအတွင်းရှိ အဖွဲ့အစည်းများနှင့် မည်သို့သော လုပ်ငန်းများအတွက် မည်သည့်အဖွဲ့များနှင့် ချိတ်ဆက်လုပ်ကိုင်ဆောင်ရွက်မှုရှိခြင်း။
၇	ကျေးရွာအခြေခံအချက်အလက် (PC 1)	အမျိုးသား၊ အမျိုးသမီးနှင့် ကျေးရွာလူထုအားလုံး	၁၀	၈	အိမ်ခြေလူဦးရေ၊ လူမျိုး၊ ဘာသာစသော ကျေးရွာ အခြေခံအချက်အလက်များ ဖော်ထုတ်ခြင်း။
၈	အခက်အခဲများ၊ မျှော်မှန်းချက်များ၊ ကျေးရွာဖွံ့ဖြိုးရေးဦးစားပေးလုပ်ငန်းများဖော်ထုတ်ခြင်း။ (PC 3)	အမျိုးသား၊ အမျိုးသမီးနှင့် ကျေးရွာလူထုအားလုံး	၂၂	၂၆	ကျေးရွာတွင်းရင်ဆိုင်နေရသော အခက်အခဲများ၊ ကျေးရွာလူထု၏ မျှော်မှန်းချက်များ၊ ကျေးရွာဖွံ့ဖြိုးရေးအတွက် ဦးစားပေးလုပ်ငန်းများ ဖော်ထုတ်နိုင်ရန်။

၆။ ကျေးရွာဖွံ့ဖြိုးရေးအစီအစဉ်အတွက်အသုံးပြုခဲ့သော PRA tools
တစ်ခုချင်းစီအတွက် သုံးသတ်ချက်များ

၁။ ကျေးရွာလူမှုရေးနှင့်အရင်းအမြစ်ပြမြေပုံ(Social Map)

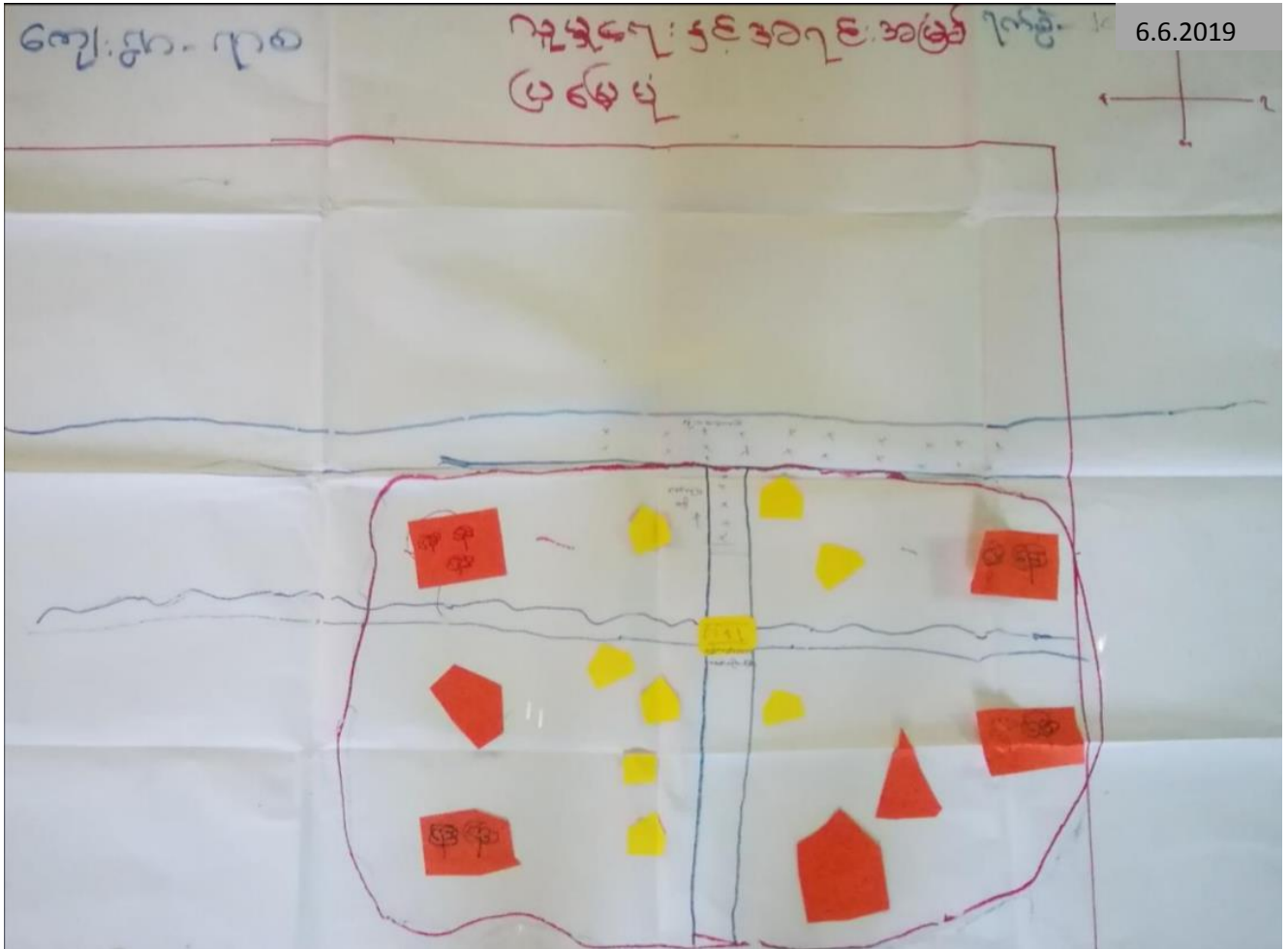

၂။ ရာသီခွင်ပြင်ပကွဲပြားမှု (Seasonal Cleander)

ရာသီခွင်ပြင်ပကွဲပြားမှု

ရက်စွဲ - 6.6.2019

နေ့: ၅၅ - ၇၀

ရာသီခွင်	တပင်	မုဆိုး	နွယ်	ပိဗို	ပိဗို	ပိဗို	ပိဗို	ပိဗို	ပိဗို	ပိဗို	ပိဗို	ပိဗို	ပိဗို
ရာသီခွင်													
အပူချိန်		=											
ပင်ပန်းခြင်း													
ဝေဖန်	-၂		-၂	-၂	-၂	-၂	+၂	+၂	+၂				
အခြား													
အခြား													

၃။ ဥစ္စာခန့်ကြွယ်ဝမှုပြဇယား (Wealth Ranking)

6.6.2019

ကျေးရွာ - ၇၅၈ ဥစ္စာခန့်ကြွယ်ဝမှုပြဇယား ၇၈၆ -

အဆင့်	သတ်မှတ်ချက်	အိမ်ထောင်စုအရေအတွက်	ရာခိုင်နှုန်း
အဆင့်မြင့်ဆုံးအုပ်စု	သစ်အိမ် (အိမ်ဖွဲ့) ၊ ကံ ၊ အိမ်ထောင်၊ လယ် ၊ အိမ် ၊ ၇၇ ၊ အိမ်ထောင်၊ ထွန်းစက် ၊ စတင်စက် ၊ အိမ်ဖွဲ့ ၊ ကြက် ၊ ဝက် ၊ ဆန်စွဲ ၊ အိမ်	၄	၆.၅၆%
အဆင့်အတင့်အုပ်စု	သစ်အိမ် (အိမ်ဖွဲ့) ၊ လယ် ၊ အိမ်ထောင်၊ ကြက် ၊ ဝက် ၊ ဆန်စွဲ ၊ အိမ်	၂၁	၃၀%
မမြင့်လည်းမကျဆုံးအုပ်စု	ဝါးအိမ် (အိမ်ဖွဲ့) ၊	၄၇	၆၅%

(၂)

၄။ ကျားမ ပင့်ကူအိမ်သုံးသပ်ခြင်း (Cob Web)

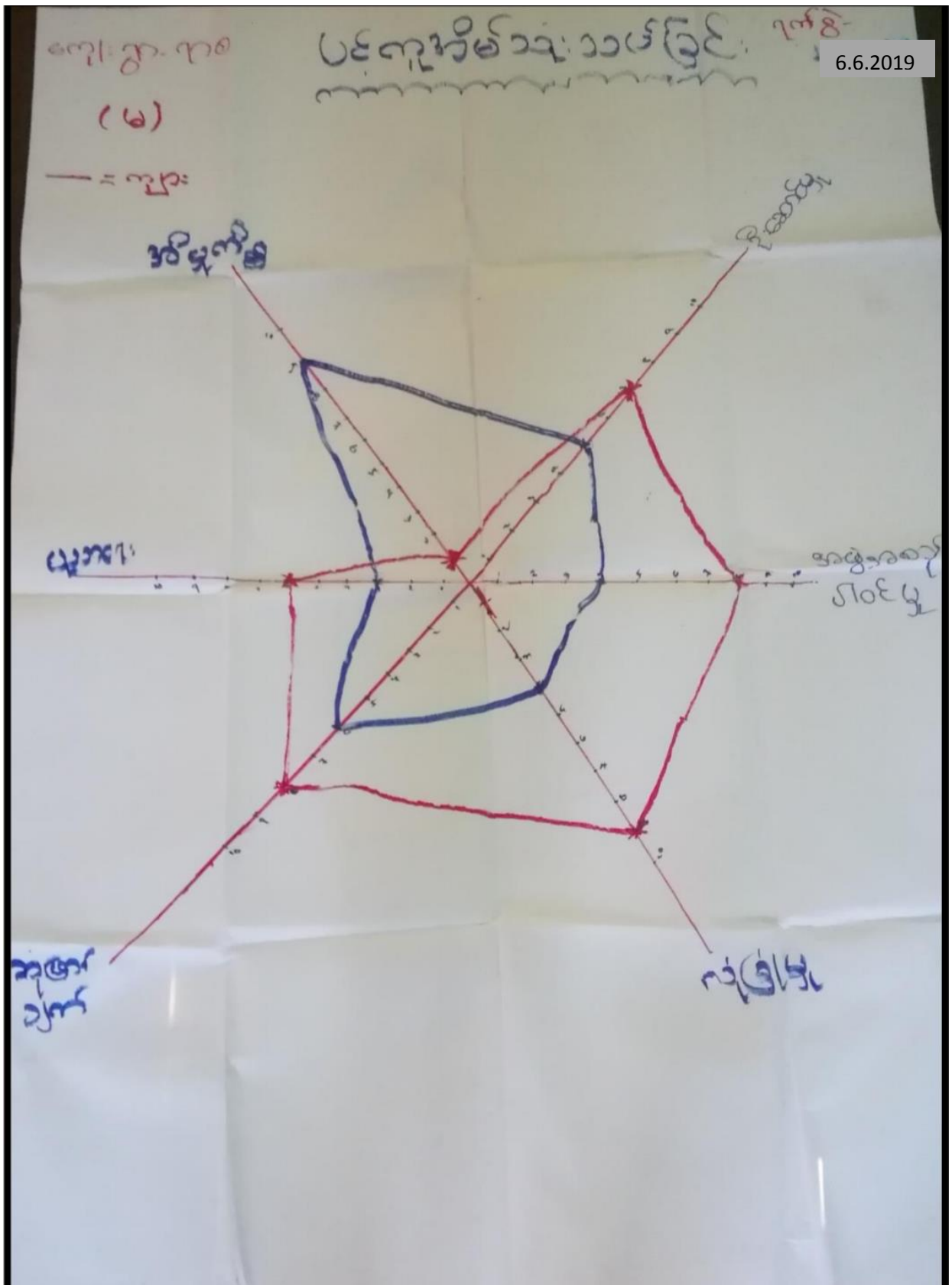

၅။ အရင်းအမြစ်အသုံးချမှုပုံစံပြယေား (Asset Mapping)

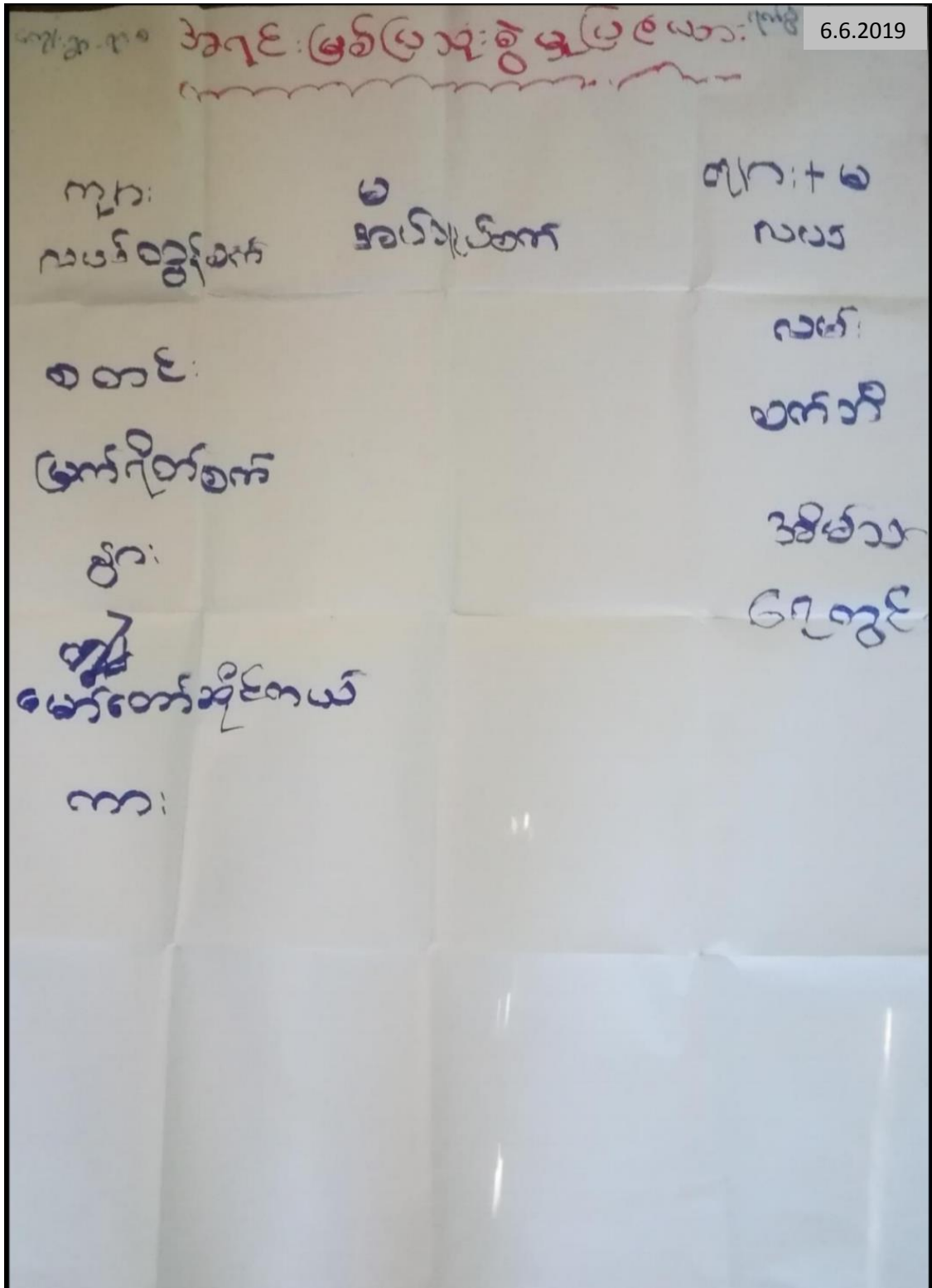

အရှင်. ဒေသနာပြုရေးအဖွဲ့
အဖွဲ့ဝင်များ

ကျား
ကလေးထွက်

မ
အလှူငွေ

ကျား-မ
အဖွဲ့
အဖွဲ့ဝင်များ
လုပ်ငန်း

စတင်

မြောက်ကိုယ်စား

ကား

လမ်း

စက်ကိုင်

အဖွဲ့ဝင်များ

ကျေးဇူး

ဒီကနေ့ရက်တွေမှာ နေထိုင်ဖို့အတွက် အရေးအကြီးဆုံးကိစ္စတွေကို အခြေခံဥပဒေရေးရာဌာန
အဖွဲ့အစည်းက ဝေဖန်ဆန်းစစ်ခဲ့ကြပါတယ်

ကျေးဇူးတင်အတွက် - ယခင်

ကျေးဇူးတင်အတွက် ပေါ်ထွက်လာသော အခက်အခဲများကို

6.6.2019

ကလေး

အမျိုးသားများသည် လယ်ထွက်၊ စတင်၊ ဖြစ်ရပ်၊ စစ်တော်
တော်ဆိုင်ရယ်၊ ကား၊ လို့ကို စတင်၊ ပြုပြင်ပြီး အမျိုးသမီးတို့ဖြင့်သာ
ရက်၊ အဖွဲ့အစည်း စစ်ချက်စစ်သာဖြစ်သည်။ ကျန်အခြေအနေအထားမှာ
လယ်၊ လမ်း၊ စစ်တော်၊ ချိန်သာ၊ ရေတွင်း၊ လို့ကို စတင်အဖွဲ့ဖြင့်
သည်။

အမျိုးသမီးတို့သည် အမျိုးမျိုး ချုပ်ထားသော အခြေအနေ- အဖွဲ့အစည်း
စစ်ချက်စစ်သာ ဖြစ်သည်။ အမျိုးသမီးတို့သည် အမျိုးမျိုး ချုပ်ထားသော
အခြေအနေအထား လယ်ထွက်၊ စတင်၊ ဖြစ်ရပ်စစ်၊ စစ်တော်
ဆိုင်ရယ်၊ ကား၊ လို့ဖြစ်သည်။ ကျန်အခြေအနေအထားကို အမျိုးသား
များ၊ အမျိုးသမီးများသည် အတူတူထိန်းချုပ်သည်။

အမျိုးသမီးများသည် အမျိုးသားများကို သို့မဟုတ် သုံးစွဲပြီးသော်
လည်း မိမိကိုယ်ကို ယုံကြည်မှုမရှိခြင်း၊ အတွေ့အကြုံ နည်းပါးခြင်း
ဆုံးဖြတ်ခွင့်၊ ဘေးအန္တရာယ်၊ အန္တရာယ်၊ အန္တရာယ်။

အမျိုးသားများသည် လယ်၊ အမျိုးသမီးများ၊ ဘေးအန္တရာယ်
အန္တရာယ်၊ အန္တရာယ်၊ အန္တရာယ်၊ အန္တရာယ်၊ အန္တရာယ်၊ အန္တရာယ်၊
အမျိုးသားတို့အဖွဲ့အစည်းအဖွဲ့အစည်းအဖွဲ့အစည်း။

ဒီကနေ့ရက်တွေမှာ

ပါဝင်ဆွေးနွေးသူများ: (၇၂ + ၈၂)

၆။ အဖွဲ့အစည်းချိတ်ဆက်မှုပြဇယား (Veen Diagram)

6.6.2019

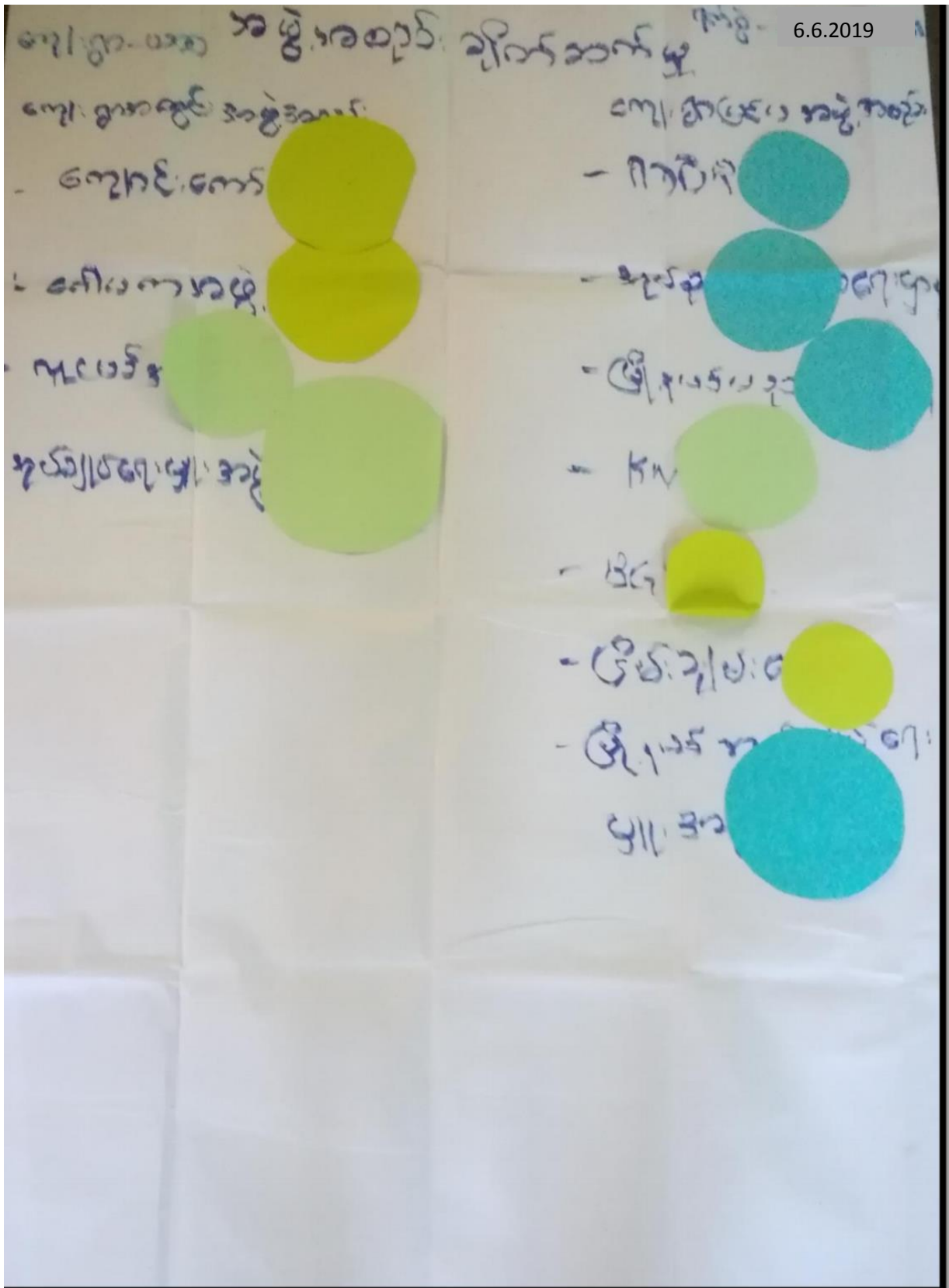

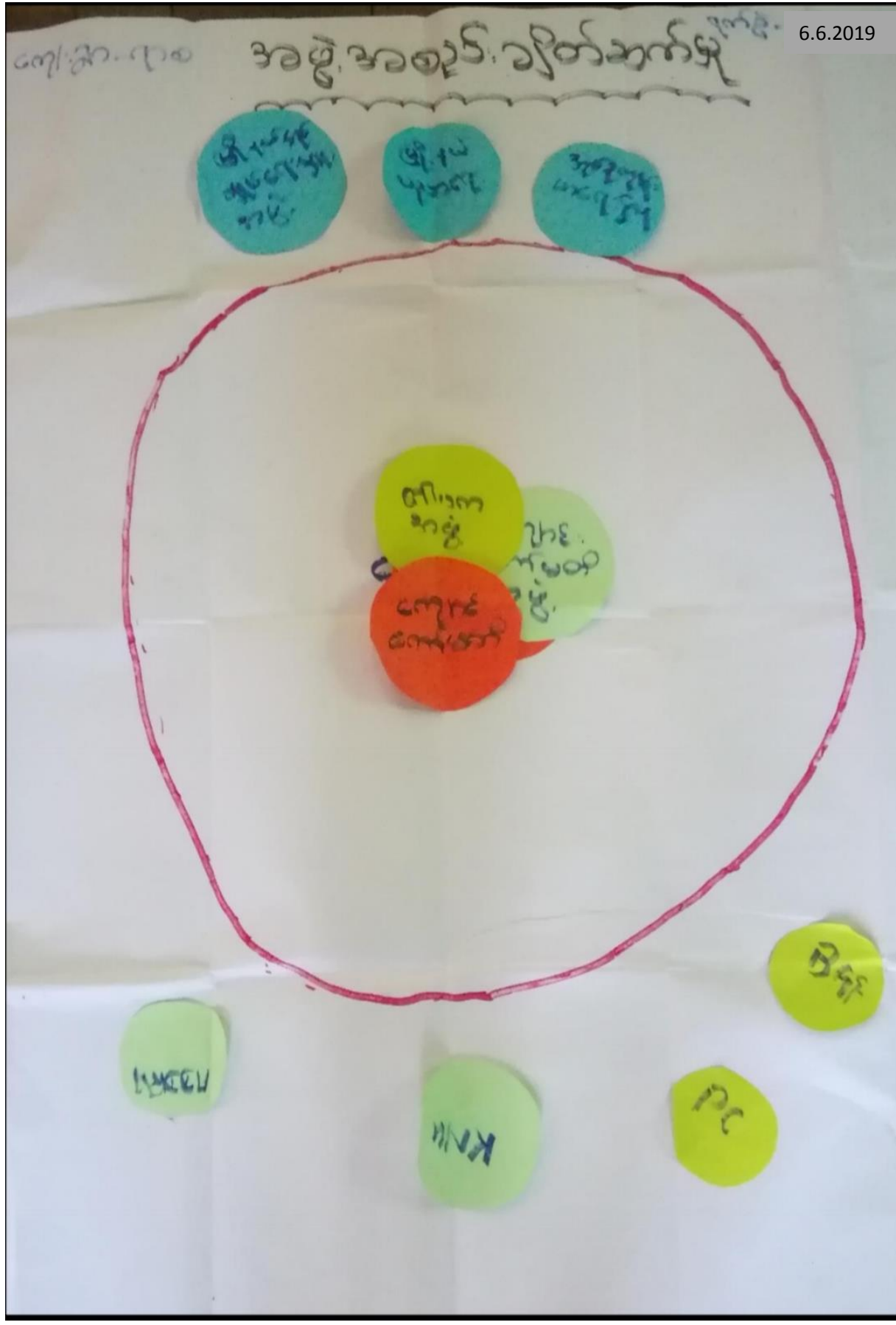

ကျေးဇူးအတွက်/ ဖြစ်ပွားမှု အဖွဲ့အစည်းများ ချိတ်ဆက်ဆောင်ရွက်မှု အခြေအနေဖြင့်
ဆန်းစစ်သုံး သပ်ချက်များ

ကျေးဇူးအတွက် ယာဝစ

ကျေးဇူးအဖွဲ့ ပါဝင်ဆောင်ရွက်မှု
စာပေး

6.6.2019

ကျေးဇူးအတွက် ဖွဲ့စည်းပေးထားသော အဖွဲ့အစည်း (၄) ဖွဲ့ ဂြိုဟ်
သမား - ကျေးဇူးအဖွဲ့အစည်း အဖွဲ့အစည်း (၈) ဖွဲ့ ဂြိုဟ်သမား - ကျေးဇူးအ
တွက် ဖွဲ့စည်းထားသော အဖွဲ့အစည်း များမှာ ကျေးဇူးစက်မတီအဖွဲ့၊
စီပီစီအဖွဲ့၊ အုပ်ချုပ်ရေးအဖွဲ့၊ နေ့စဉ်အဖွဲ့၊ ဝိုင်းဝန်းပါဝင်

ကျေးဇူးအဖွဲ့အစည်း ကျေးဇူးအဖွဲ့
ချိတ်ဆက်ရေးသော အဖွဲ့အစည်းများမှာ အာရှ၊ အုပ်ချုပ်ရေး၊ ဖြို
ဖြိုဖျက်ပညာရေး၊ KNU၊ UDF၊ ငြိမ်းချမ်းရေး၊ ဖြိုဖျက်အုပ်ချုပ်
ရေး၊ အဖွဲ့အစည်း ဝိုင်းဝန်းပါဝင် - ကျေးဇူးအတွက် အဖွဲ့အစည်းများ သည်
အဖွဲ့အစည်းများနှင့် အတူတကွ ဖွဲ့စည်းရေးလုပ်ငန်းတွင် အဓိက
ဦးဆောင်ဆောင်ရွက် ကျေးဇူးအဖွဲ့အစည်း ကျေးဇူးအဖွဲ့အစည်း ချိတ်ဆက်မှု
အစဉ်အဆက် ဖြစ်ပါသည်။

စီပီစီအဖွဲ့၊ ကျေးဇူးစက်မတီအဖွဲ့၊ နေ့စဉ်အဖွဲ့ များသည်
ဒီမိုကရေစီချိတ်ဆက်မှု အစဉ်အဆက် ဖြစ်ပါသည်။ ကျေးဇူးအဖွဲ့အစည်း သည် လည်း
သတင်း၊ ရှေ့ရေး၊ အာဘီအို၊ ဖွဲ့စည်းရေး ဝိုင်းတွင် နားလည်ကြ
သည်။ ကျေးဇူးအဖွဲ့အစည်း အဖွဲ့အစည်းများသည် ကျေးဇူးအဖွဲ့အစည်း
ချိတ်ဆက်မှု ဖြစ်ပါသည်။

ဦးစောစောစောစော

ပိုင်ဆိုင်ရေးများမှာ () ၂၂% + ၂၂% ၂၂%

၇။ ကော်မတီဝင်များရွေးချယ်ခြင်းနှင့် ကျေးရွာဖွံ့ဖြိုးရေးအစီအစဉ် ဆောင်ရွက်မှုမှတ်တမ်း



၈။ ကျေးရွာအချက်အလက်များ(PC 1)

ပုံစံ - ၀ - ၀ ကျေးရွာအခြေခံအချက်အလက်များ (Form PC 1)

လူဦးရေနှင့်ကျေးရွာတစ်ရွာသို့ ပထမဆုံးပိတ်ဆက်ခရီးသွားရောက်ယောအခါလူထုစည်းရုံးရေးမှူးသည် ကျေးရွာခေါင်းဆောင်
 မှတ်တမ်းကျေးရွာအချက်အလက်များကိုပေတ္တာရပ်ခံ၍တောင်းခံရသည်။ ဤအချက်အလက်များကိုပိတ်ဆက်ခရီးသွားရောက်
 ယောအခါပိတ်ဆက်ခရီးသွားရောက်စဉ်အတွင်းတွင် လူထုစည်းရုံးရေးမှူးသည် ဤအချက်အလက်များအား စစ်ဆေးပြီး
 မှတ်တမ်းအတိုင်းပြုလုပ်ရမည်။ ပြီးနောက်တွင် လူထုစည်းရုံးရေးမှူးမှ သတင်းအချက်အလက်ထဲသို့ Tablets မှ တဆင့် ပြည့်စုံစွာရမည်။

ကျေးရွာခေါင်းဆောင် နာမည်	ခင်မာရီ	ကျေးရွာခေါင်းဆောင်၏ ဖုန်းနံပါတ်	၀၇ ၇၆၇၇၄ ၃၃၅၂	လူထုစည်းရုံးရေးမှူး၏အမည်	မလေးစာအုန်း
မြို့နယ်၊ တိုင်းဒေသကြီး	ကရင်	မြို့နယ်	ချီစာရံ	ကျေးရွာအုပ်စု	ခေါလောက်
				ကျေးရွာ	၇၀

က။ ယူဦးရေ

ယူဦးရေ	အိမ်ထောင်စုအရေအတွက်	ကိုးကွယ်အညွှတ်ဘာသာ	အိမ်ထောင်စုအရေအတွက်
ယူဦးရေ (၁) ပိုင်း (ကျား)	31	ဘာသာ(၁)-----	၈၆
ယူဦးရေ (၂) ကောင်ကျား	55	ဘာသာ(၂)-----	
ယူဦးရေ (၃)-----		ဘာသာ(၃)-----	
ယူဦးရေ (၄)-----		ဘာသာ(၄)-----	
အခြား			
	အရေအတွက်		
မာအိုခွဲစားသူများ	၀		
သက်ကြီးရွယ်အိုများ (၆၅ နှစ် နှင့် အထက်)	၁၄		
အိမ်သားချောင်း	-		

စီစဉ် - ၇၃

	အမျိုးသား(အရေအတွက်)	အမျိုးသမီး(အရေအတွက်)	စုစုပေါင်းအရေအတွက်
ကျွန်းကျေး	၁၈၉	၂၂၀	၄၀၉
လူမျိုးစု (၁) မြူး(ကော့ရှင်)	၉၂	၈၁	၁၇၃
လူမျိုးစု (၂) အာကာကော့ရှင်	၁၁၇	၁၃၉	၂၅၆
လူမျိုးစု (၃)			
အခြား			
အိမ်ထောင်စဉ်	၉၂	၁၄	၁၀၆

၁။ အထက်ဖော်ပြပါအချက်အလက်အပေါ် အသုံးအဆောင်များ

အသုံးအဆောင်အမျိုးအစား	အမှတ် ခြစ်ပါ	ကျန်းမာရေး	အမှတ် ခြစ်ပါ	ဘာသာရေးအဆောက် အအုံများ	အမှတ် ခြစ်ပါ
အထက်တန်းကျောင်း	<input type="checkbox"/>	ဆေးရုံ	<input type="checkbox"/>	ဗေတီ	<input checked="" type="checkbox"/>
အလယ်တန်းကျောင်း	<input type="checkbox"/>	ကျန်းမာရေးဌာန	<input type="checkbox"/>	ဘုန်းကြီးကျောင်း	<input checked="" type="checkbox"/>
ပူလကျောင်း	<input checked="" type="checkbox"/>	ကျန်းမာရေးဌာနခွဲ	<input type="checkbox"/>	ဟိန္ဒူဘုရားကျောင်း	<input type="checkbox"/>
မျက်နှာကျောင်း	<input type="checkbox"/>	ဆေးပေးခန်း	<input type="checkbox"/>	ရေစက်ယာန်ကျောင်း	<input type="checkbox"/>
အခြား	<input type="checkbox"/>	အခြား	<input type="checkbox"/>	ပလီ	<input type="checkbox"/>
				အခြား	<input type="checkbox"/>
ပုတ်ချက်		ပုတ်ချက်		ပုတ်ချက်	

ကျွမ်းကျင်သူများမှတ်တမ်း (ကျေးရွာတွင်နေထိုင်သော သို့မဟုတ် တခြားရွာမှလာရောက်သောကျွမ်းကျင်သူများ)

(ပ) စာသင်ရောင်း		(၂) ကျန်းမာရေး			(၃) လက်မှုပညာရှင်		
ရွေးကွင်းနေ လိုင်သူ	အခြားရွာမှ လာသူ		ရွာတွင်းနေ ထိုင်သူ	အခြား ရွာမှ လာသူ		ရွာတွင်း နေထိုင်သူ	အခြားရွာ မှလာသူ
မူဝါဒရေးရာ/မ	<input checked="" type="checkbox"/>	ဆရာဝန်	<input type="checkbox"/>	<input type="checkbox"/>	လက်သမား	<input checked="" type="checkbox"/>	<input type="checkbox"/>
အထက်တန်းကျောင်းဆရာ/မ	<input type="checkbox"/>	လက်ပေဘက် ကျန်းမာရေးပျိုး	<input type="checkbox"/>	<input checked="" type="checkbox"/>	ရေခဲ	<input type="checkbox"/>	<input type="checkbox"/>
အထက်တန်းကျောင်းဆရာ/မ	<input type="checkbox"/>	အမျိုးသမီးကျန်းမာရေး ဆရာမ	<input type="checkbox"/>	<input type="checkbox"/>	လျှပ်စစ်ကျွမ်းကျင် ပီးသမား	<input type="checkbox"/>	<input type="checkbox"/>
ကြံဆရာ/မ	<input type="checkbox"/>	သားဖွားဆရာမ	<input type="checkbox"/>	<input type="checkbox"/>	ရေပိုက်သွယ်သူ	<input type="checkbox"/>	<input type="checkbox"/>
အခြား	<input type="checkbox"/>	ပြည်သူ့ကျန်းမာရေးလုပ်သား	<input type="checkbox"/>	<input type="checkbox"/>	စက်ပြင်ဆရာ	<input type="checkbox"/>	<input type="checkbox"/>
မှတ်ချက်	မှတ်ချက်			မှတ်ချက်			

ကျေးရွာသို့ ရောက်ရှိနိုင်သည့်လမ်းအခြေအနေ / ကျေးရွာတစ်ရွာသည် ၎င်း၏ကျေးရွာအုပ်စုနှင့် ဆက်သွယ်ထားသော
လမ်းအခြေအနေ (အဆက်ပေါ်တွင်ကိုးပါ)

မလျှောက်ကြမ်းလမ်း: ကတ္တရာလမ်း: ကွန်ကရစ်လမ်း: မော်တော်ဆိုင်ကယ်လမ်း:
မလျှောက်ခင်းလမ်း: မြေသားလမ်း: လူသွားလမ်း: အခြား: _____

(၁) ကျေးရွာဖွံ့ဖြိုးမှုစီမံချက် ဝိုင်းပါ

(၁) လူထုတော်ပြုစီမံကိန်းမစတင်မီ ဤကျေးရွာတွင်ကျေးရွာဖွံ့ဖြိုးမှု စီမံချက်ရှိခဲ့ပါသလား? ရှိပါသည်/မရှိပါ/မသိပါ

(၂) ရှိပါလျှင် ဤစီမံချက်ကို မည်သည့် ခုနှစ်တွင်ပြင်ဆင်ခဲ့ပါသနည်း? နှစ်-----/မသိပါ

(၃) ဤစီမံချက်ကို ဖြိုနယ်မှအတည်ပြုခဲ့ပါသလား? ပြုခဲ့ပါသည်/မပြုခဲ့ပါ /မသိပါ

(စ) ခရီးအကွာအဝေး

(၁) ဤကျေးရွာ၏ပတ်ဝန်းကျင်ကျေးရွာအုပ်စုအထိခရီးခိုင်းမည်မျှကွာဝေးသနည်း? မိုင်---၂---/မသိပါ

(၂) ဤကျေးရွာမှ ၎င်းကျေးရွာအုပ်စုပတ်ဝန်းကျင်သွားလာရာတွင်ကြာမြင့်သည့်အချိန်။

ခြောက်သွေ့ရာသီတွင်ကြာချိန်---၁၀ မိနစ်---ထော်လာရီ/မော်တော်ဆိုင်ကယ်/ခြေလျင်/လား/မော်တော်ဘုတ်/
အခြား-----

မိုးရာသီတွင်ကြာချိန်---၁၀ မိနစ်---ထော်လာရီ/မော်တော်ဆိုင်ကယ်/ခြေလျင်/လား/မော်တော်ဘုတ်/
အခြား-----

(ဆ) ပတ်ဝန်းကျင်ဆိုင်ရာသဘာဝဘေးအန္တရာယ်

ဤကျေးရွာတွင်ကြီးကြီးကြီးကြီးသဘာဝဘေးအန္တရာယ်ကျရောက်ဖူးခြင်း ရှိပါသလား။

မရှိပါ ရှိပါသည် ရှိလျှင်ဖော်ပြပါ---၃ နှစ်တစ်ကြိမ်ကြိမ်ကြိမ်

(ဇ) ကျေးရွာတွင် ဖွဲ့စည်းထားသော အဖွဲ့အစည်းများ

လူထုပတ်ဝန်းကျင်စီမံကိန်းမတိုင်မီ ဤကျေးရွာတွင် ကျေးရွာဖွံ့ဖြိုးရေးအတွက် အစိုးရ(သို့)ရွာသားများကိုယ်တိုင်(သို့) စီမံကိန်းတစ်ခုခုမှ ဖွဲ့စည်းထားသည့် အဖွဲ့အစည်းများရှိပါသလား။

(၁) ---မရှိပါ---

(၂) -----

(ဈ) အထွေထွေအုပ်ချုပ်ရေး ဦးစီးဌာန (GAD) မှ မှတ်တမ်းတင်ထားခြင်း

ဤကျေးရွာသည် အထွေထွေအုပ်ချုပ်ရေး ဦးစီးဌာန (GAD) မှ မှတ်တမ်းတင်ထားမှု ရှိပါသလား။

မရှိပါ ရှိပါသည်

ကျေးရွာခေါင်းဆောင်

အမည် ဒေါ်မေဇီ

လက်မှတ်  နေ့စွဲ ၂၁.၅.၂၀၁၉

လူထုစည်းရုံးရေးမှူး

အမည် ဒေါ်ခင်အောင်

လက်မှတ်  နေ့စွဲ ၂၁.၅.၂၀၁၉

၉။ စီမံကိန်းစက်ဝန်းအချိန်ဇယား(PC 2)

ပုံစံ - ၀-၂ - စီမံကိန်းစက်ဝန်းအချိန်ဇယား (PC 2)

လမ်းညွှန်မှုစက်၊ သက်ဆိုင်ရာလူဝတ်ဆင်မှု၊ လက်ထောက်နည်းပညာပေးမှုများ၊ စီမံကိန်းစက်ဝန်းအစဉ်တစ်ခုပြီးစီးပြီးနောက် ကျေးရွာအုပ်စုအတွက် ညွှန်ကြားမှုဦးစီးဌာနသို့

စည်းရုံးရေးမှု/လက်ထောက်နည်းပညာပေးမှုပုံစံအမည် - ခေါ်ကြွယ်ဖမ်းကြွယ်

နေ့စွဲ ၂၀၂၁.၇.၂၀ စက်ဝန်းအားအမှတ်ကြိုပါ စက်ဝန်း(၀) စက်ဝန်း(၂) စက်ဝန်း(၃) စက်ဝန်း(၄)

ပြည်နယ်/တိုင်း ကရင် မြို့နယ် ကျွန်းဘွဲ့ ကျေးရွာအုပ်စု ပေါ်ပတက် ကျေးရွာ ၇၂၈

စီမံကိန်းအောင်မြင်မှုအဆင့်များ	နေ့စွဲ		အစည်းအဝေးတွင် တက်ရောက်သူအရေအတွက်					
	တင်သည့်နေ့	ပြီးသည့်နေ့	အမျိုးသား	အမျိုးသမီး	အိမ်ထောင်စု	လူမျိုးစုတက်ရောက်သူ အရေအတွက် နှင့် လူမျိုးစုအမည်	အိမ်ထောင်စုပေါင်း	အိမ်ထောင်စု %
၁။ ကျေးရွာစီမံကိန်း မိတ်ဆက်အစည်းအဝေး	၂၀.၆.၂၀	၂၀.၆.၂၀	၃၀	၃၀	၆၀	မျိုး ၇၅ အကော ၃၅	၈၆	၈၇.၇၇%
၂။ ကျေးရွာဖွံ့ဖြိုးရေး စီမံချက်ရေးဆွဲခြင်း အစည်းအဝေး	၂၀.၆.၂၀	၂၀.၆.၂၀	၃၀	၃၀	၆၀	မျိုး ၇၅ အကော ၃၅	၈၆	၈၇.၇၇%
၃။ ကျေးရွာအုပ်စု လုပ်ငန်းဆုံးဖြတ်ချက်ချသည့်အစည်းအဝေး								
၄။ မြို့နယ်အဆင့်စီမံကိန်းရေးဆွဲရေးနှင့် အကောင်အထည်ဖော်ရေးကော်မတီ၏ စီမံကိန်း သုံးသပ်မှုအစည်းအဝေး			မလို	မလို	မလို	မလို		

၁၀။ ကျေးရွာဖွံ့ဖြိုးရေးဦးစားပေးအစီအစဉ် (PC 3)

၁။ မျှော်မှန်းခြင်း - နောင်လာမည့် (၅) နှစ် အတွင်း ကျေးရွာဖွံ့ဖြိုးရေး မျှော်မှန်းလျာထားချက်များအား တင်ပြပါ။

အမျိုးသားအဖွဲ့မှ တင်ပြသောမျှော်မှန်းချက်များ	အမျိုးသမီးအဖွဲ့မှ တင်ပြသောမျှော်မှန်းချက်များ
လမ်းကောင်းဖွံ့ဖြိုးရေးအဖွဲ့ အဖွဲ့ဝင်များအား အားပေးပေးပါ။ အဖွဲ့ဝင်များအား အားပေးပေးပါ။	တံတားပြုစုရေးအဖွဲ့ အဖွဲ့ဝင်များအား အားပေးပေးပါ။ အဖွဲ့ဝင်များအား အားပေးပေးပါ။
လမ်းကောင်းဖွံ့ဖြိုးရေးအဖွဲ့ အဖွဲ့ဝင်များအား အားပေးပေးပါ။	လမ်းကောင်းဖွံ့ဖြိုးရေးအဖွဲ့ အဖွဲ့ဝင်များအား အားပေးပေးပါ။
ကံစားကောင်းဖွံ့ဖြိုးရေးအဖွဲ့ အဖွဲ့ဝင်များအား အားပေးပေးပါ။	အဖွဲ့ဝင်များအား အားပေးပေးပါ။
ကျေးဇူးတင်အားပေးပါ။	

၁၀။ ကျေးရွာဖွံ့ဖြိုးရေးဦးစားပေးအစီအစဉ် (PC 3)

၀။ လူထုစီမံကိန်း၏ လာမည့် (၄) နှစ်အတွက် အကျဉ်းချုပ်သော ဦးစားပေး ဖွံ့ဖြိုးတိုးတက်မှု လုပ်ငန်း အစီအစဉ်များအားအောက်ဖော်ပြပါ။

အဆင့်	ကျေးရွာအတွက် ဦးစားပေး ဖွံ့ဖြိုးတိုးတက်မှု လုပ်ငန်းစဉ်များ	အဆိုပြုသူ (အမျိုးသားများ/ အမျိုးသမီးများ/အမျိုးသား+ အမျိုးသမီး)	ခန့်မှန်းကုန်ကျ ဝင်ရံ	အကျဉ်းချုပ်စာချုပ်ရန် ခန့်မှန်းခြေ အရ အတွက်
၁	ရွာဖွံ့ဖြိုးရေးအဖွဲ့ ဖွဲ့စည်းခြင်း၊ လူမှုဝန်ထမ်းများ ပြုစုခြင်း၊ လမ်းဆေးခြင်း	အမျိုးသား + အမျိုးသမီး	၂၅၄၂၅၆	
၂	ရွာဖွံ့ဖြိုးရေးအဖွဲ့ ဖွဲ့စည်းခြင်း၊ လူမှုဝန်ထမ်းများ ပြုစုခြင်း၊ လမ်းဆေးခြင်း	အမျိုးသား + အမျိုးသမီး	၂၅၄၂၅၆	
၃	ရွာဖွံ့ဖြိုးရေးအဖွဲ့ ဖွဲ့စည်းခြင်း၊ လူမှုဝန်ထမ်းများ ပြုစုခြင်း၊ လမ်းဆေးခြင်း	အမျိုးသား	၂၅၀	
၄	ရွာဖွံ့ဖြိုးရေးအဖွဲ့ ဖွဲ့စည်းခြင်း၊ လူမှုဝန်ထမ်းများ ပြုစုခြင်း၊ လမ်းဆေးခြင်း	အမျိုးသမီး	၂၆၀	
၅	ကျေးရွာဖွံ့ဖြိုးရေးအဖွဲ့ ဖွဲ့စည်းခြင်း၊ လူမှုဝန်ထမ်းများ ပြုစုခြင်း၊ လမ်းဆေးခြင်း	အမျိုးသား	၆၀	
၆	ကျေးရွာဖွံ့ဖြိုးရေးအဖွဲ့ ဖွဲ့စည်းခြင်း၊ လူမှုဝန်ထမ်းများ ပြုစုခြင်း၊ လမ်းဆေးခြင်း	အမျိုးသမီး	၁၀၀	

၁၀။ ကျေးရွာဖွံ့ဖြိုးရေးဦးစားပေးအစီအစဉ် (PC 3)

၁။ လူထုဝင်ကိန်း၏ လာမည့် (၄) နှစ်အတွက် အကန့်အသတ်ခံသော ဦးစားပေး ဖွံ့ဖြိုးတိုးတက်မှု လုပ်ငန်း အစီအစဉ်များအားဖော်ပြပါ။

အ ဆင့်	ကျေးရွာအတွက် ဦးစားပေး ဖွံ့ဖြိုး တိုးတက်မှု လုပ်ငန်းစဉ်များ	အဆိုပြုသူ (အမျိုးသားများ/ အမျိုးသမီးများ/အမျိုးသား+ အမျိုးသမီး)	အခန်းကဏ္ဍ
၁			
၂			
၃			
၄			
၅			

ခေါင်းဆောင်၊ ကျေးရွာစီမံကိန်းအထောက်အကူပြုကော်မတီမှ အတည်ပြုသည်။

အမည် ----- လက်မှတ် ----- ဇန.စွဲ -----

၁၀။ ကျေးရွာဖွံ့ဖြိုးရေးဦးစားပေးအစီအစဉ် (PC 3)

၈။ လူထုစီမံကိန်း၏ လာမည့် (၄) နှစ်အတွက် အကျိုးဝင်သော ဦးစားပေး ဖွံ့ဖြိုးတိုးတက်မှု လုပ်ငန်း အစီအစဉ်များအားဖော်ပြပါ။

ဦးစားပေး အဆင့် သတ်မှတ်ချက်	ကျေးရွာအတွက် ဦးစားပေး ဖွံ့ဖြိုးတိုးတက်မှု လုပ်ငန်းစဉ်များ	အဆိုပြုသူ (အမျိုးသားများ/ အမျိုးသမီးများ/ အမျိုးသား+ အမျိုးသမီး)	အခန်းကဏ္ဍ	ခန့်မှန်း ကုန်ကျစရိတ်	အကျိုးခံစားခွင့်ရှိသူခန့်မှန်းခြေအရေအတွက်		
					ကျား	မ	ပေါင်း
၁	ကျေးရွာအတွက် အကျိုးခံစားခွင့်ရှိသူခန့်မှန်းခြေအရေအတွက်	အမျိုးသား + အမျိုးသမီး	လမ်းပန်းဆက်သွယ်ရေး	277 သိန်း	169	202	371
၂	ရွာတွင်းတံတား (ကန်တရစ်)	အမျိုးသား	လမ်းပန်းဆက်သွယ်ရေး	245 သိန်း	169	202	371
၃	ရွာချင်းဆက်သွယ်ရေး	အမျိုးသား + အမျိုးသမီး	လမ်းပန်းဆက်သွယ်ရေး	108 သိန်း	169	202	371
၄	အိမ်ရာလမ်းမဖွဲ့စည်းရေး (လမ်းစီ)	အမျိုးသမီး	စီးနင်းရေး	200 သိန်း	169	202	371
၅	ကျေးရွာအတွက် အကျိုးခံစားခွင့်ရှိသူခန့်မှန်းခြေအရေအတွက်	အမျိုးသား	ပညာရေး		169	202	371

၉။ လူထုစီမံကိန်း၏ လာမည့် (၄) နှစ်အတွက် အကျိုးမဝင်သော ဦးစားပေး ဖွံ့ဖြိုးတိုးတက်မှု လုပ်ငန်း အစီအစဉ်များအားဖော်ပြပါ။

အဆင့်	ကျေးရွာအတွက် ဦးစားပေး ဖွံ့ဖြိုးတိုးတက်မှု လုပ်ငန်းစဉ်များ	အဆိုပြုသူ (အမျိုးသားများ/ အမျိုးသမီးများ/ အမျိုးသား+ အမျိုးသမီး)	အခန်းကဏ္ဍ
၁	အကျိုးမဝင်သော အစီအစဉ်	အမျိုးသား + အမျိုးသမီး	ပညာရေး
၂			
၃			
၄			
၅			

ခေါင်းဆောင်၊ ကျေးရွာစီမံကိန်းအထောက်အကူပြုကော်မတီမှအတည်ပြုသည်။

အမည် ----- ဒေါ်အိမ် ----- လက်မှတ် -----  ----- နေ့စွဲ ----- ၆.၆.2019 -----

၁၀၀။ ကျေးရွာဖွံ့ဖြိုးရေးဦးစီးဌာန (PC 3)

ပုံစံ - ၀-၃ ကျေးရွာဖွံ့ဖြိုးရေး ဦးစီးဌာနအစီအစဉ် (Form PC 3)

လမ်းညွှန်ချက်၊ အထွေထွေအချက်အလက်၊ အထောက်အကူပြု ကော်မတီသည် လူထုစည်းရုံးရေးမှူးအကူအညီဖြင့် ဤပုံစံကိုဖြည့်စုံအောင် ဖြည့်သွင်းရမည်။	ကျေးရွာစီမံကိန်း
လူထုစည်းရုံးရေးမှူး/ဝန်ထမ်း အမည်	ခေါ်ကြံပထမဦးစွာ
နေ့စွဲ ၂၀-၆-၂၀	စက်ဝန်းအား အမှတ်ခြစ်ပါ (✓) <input type="checkbox"/> စက်ဝန်း(၀) <input type="checkbox"/> စက်ဝန်း(၂) <input checked="" type="checkbox"/> စက်ဝန်း(၃) <input type="checkbox"/> စက်ဝန်း(၄) <input type="checkbox"/>
ပြည်နယ်/တိုင်း	ကျေးရွာအုပ်စု
ကျေးရွာ	၇၀

က။ အခက်အခဲအတားအဆီးများအားဆွေးနွေးခြင်း -

ယခုလက်ရှိအခြေအနေတွင်ကျေးရွာဖွံ့ဖြိုးတိုးတက်ရေးအတွက်အခက်အခဲအတားအဆီးများသည် မည်သည့်များဖြစ်ပါသနည်း။ (အမျိုးသား/သမီး အနည်းဆုံးအခက်အခဲ ၅ ခုစီဖော်ပြပါ)

အုပ်စုဖွဲ့ဆွေးနွေးမှုများမှ တစ်ပြိုင်နက်အခက်အခဲအတားအဆီးများ	
အခက်အခဲ	ကျား <input type="checkbox"/> မ <input type="checkbox"/> ကျား+မ <input type="checkbox"/>
မြို့နယ်အတွင်းရှိ ရွာအကြား၊ ဝါး၊ သွား၊ ရွာတွင်း ဖွဲ့စည်းထားသော ကြေးမုံအဖွဲ့များ	<input type="checkbox"/> ကျား <input type="checkbox"/> မ <input checked="" type="checkbox"/> ကျား+မ
ရွာတွင်းရှိ မြေပုံစံမပြည့်မီသော ကြေးမုံအဖွဲ့များ၊ ဥပမာအားဖြင့် မြေပုံစံမပြည့်မီသော ကြေးမုံအဖွဲ့များ	<input type="checkbox"/> ကျား <input checked="" type="checkbox"/> မ <input type="checkbox"/> ကျား+မ
ကျေးရွာအုပ်စုအတွင်းရှိ အခက်အခဲများ၊ မြေပုံစံမပြည့်မီသော ကြေးမုံအဖွဲ့များ	<input checked="" type="checkbox"/> ကျား <input type="checkbox"/> မ <input type="checkbox"/> ကျား+မ
ကျေးရွာအုပ်စုအတွင်းရှိ အခက်အခဲများ	<input type="checkbox"/> ကျား <input type="checkbox"/> မ <input type="checkbox"/> ကျား+မ
ကျေးရွာအုပ်စုအတွင်းရှိ အခက်အခဲများ	<input type="checkbox"/> ကျား <input type="checkbox"/> မ <input type="checkbox"/> ကျား+မ

ခ။ မျှော်မှန်းခြင်း- နောင်လာမည့် (၅)နှစ် အတွင်း ကျေးရွာဖွံ့ဖြိုးရေး မျှော်မှန်းလျာထားချက်များအား တင်ပြပါ။

အုပ်စုဖွဲ့ဆွေးနွေးမှုများမှ တစ်ပြိုင်နက်အခက်အခဲအတားအဆီးများ	
အခက်အခဲ	ကျား <input type="checkbox"/> မ <input type="checkbox"/> ကျား+မ <input type="checkbox"/>
ရွာအတွင်းရှိ အခက်အခဲများ၊ မြေပုံစံမပြည့်မီသော ကြေးမုံအဖွဲ့များ	<input type="checkbox"/> ကျား <input type="checkbox"/> မ <input checked="" type="checkbox"/> ကျား+မ
ရွာအတွင်းရှိ အခက်အခဲများ၊ မြေပုံစံမပြည့်မီသော ကြေးမုံအဖွဲ့များ	<input type="checkbox"/> ကျား <input checked="" type="checkbox"/> မ <input type="checkbox"/> ကျား+မ
ကျေးရွာအုပ်စုအတွင်းရှိ အခက်အခဲများ	<input checked="" type="checkbox"/> ကျား <input type="checkbox"/> မ <input type="checkbox"/> ကျား+မ
ကျေးရွာအုပ်စုအတွင်းရှိ အခက်အခဲများ	<input type="checkbox"/> ကျား <input type="checkbox"/> မ <input type="checkbox"/> ကျား+မ
ကျေးရွာအုပ်စုအတွင်းရှိ အခက်အခဲများ	<input type="checkbox"/> ကျား <input type="checkbox"/> မ <input type="checkbox"/> ကျား+မ

၁၀။ ကျေးရွာဖွံ့ဖြိုးရေးဦးစားပေးအစီအစဉ် (PC 3)

က။ လူထုစီမံကိန်း၏ လာမည့် (၄) နှစ်အတွက် အကျုံးဝင်သော ဦးစားပေး ဖွံ့ဖြိုးတိုးတက်မှု လုပ်ငန်း အစီအစဉ်များအားဖော်ပြပါ။

ဦးစားပေး အဆင့် သတ်မှတ်ချက်	ကျေးရွာအတွက် ဦးစားပေး ဖွံ့ဖြိုးတိုးတက်မှု လုပ်ငန်းစဉ်များ	အဆိုပြုသူ(အမျိုးသားများ/ အမျိုးသမီးများ/ အမျိုးသား+အမျိုးသမီး)	အခန်းကဏ္ဍ	ခန့်မှန်း တုန့်ကျဲ ဝင်ရောက်	အကျိုးပေးခွင့်ရှိသည့် ခန့်မှန်းခြေ အရေအတွက်		
					ကျား	မ	ပေါင်း
၁	ရွာတွင် ဂင်္ဂါမြစ်ဘေးလမ်း	ကျား+မ	ပရိယာယ်အောင်		၁၈၉	၂၂၀	၄၀၉
၂	ရွာချင်းဆက်လမ်းမကြီး (၇၈၀၂ နှင့် ၅၈၀၃ နှင့်)	ကျား+မ	ပရိယာယ်အောင်		၁၈၉	၂၂၀	၄၀၉
၃	ကျွန်းပေါ်ဒီဂျစ်တိုင်း မြေ	မ	ဒီဂျစ်တိုင်း		၁၈၉	၂၂၀	၄၀၉
၄	ကျွန်းပေါ် မြေဝတ်စား ခြံခြံခြံခြံ	ကျား	ပညာရေး		၁၈၉	၂၂၀	၄၀၉
၅							
၆							

ဃ။ လူထုစီမံကိန်း၏ လာမည့် (၄) နှစ်အတွက် အကျုံးမဝင်သော ဦးစားပေး ဖွံ့ဖြိုးတိုးတက်မှု လုပ်ငန်း အစီအစဉ်များအားဖော်ပြပါ။

အဆင့်	ကျေးရွာအတွက် ဦးစားပေး ဖွံ့ဖြိုးတိုးတက်မှု လုပ်ငန်းစဉ်များ	အဆိုပြုသူ (အမျိုးသားများ/ အမျိုးသမီးများ/ အမျိုးသား+အမျိုးသမီး)	အခန်းကဏ္ဍ
၁	ရွာတွင် မြေဝတ်စားခြင်း	ကျား + မ	ပညာရေး
၂			
၃			
၄			
၅			

ခေါင်းဆောင်၊ ကျေးရွာစီမံကိန်းအထောက်အကူပြုကော်မတီမှအတည်ပြုသည်။

အမည် ----- ဦးမိုးရီ ----- လက်မှတ် -----  ----- နေ့စွဲ ----- ၂၀၂၄-၂၀၂၄ -----

၁၁။ အစည်းဝေးမှတ်တမ်းများ

အစည်းဝေးမှတ်တမ်း

ကျေးရွာအမည် - ရှာခ

စာမျက်နှာ/နေ့ရက် - ၆.၆.၂၀၁၇

ကျေးရွာအုပ်စုအမည် - ပေါလောက်

နေရာ - ရွာ၊ ဇွဲ၊ ကျေးရွာ

အစည်းဝေးပြုလုပ်ခြင်းအကြောင်းအရာ - မဟာမိတ်အဖွဲ့အစည်းအဖွဲ့ဝင်အစည်းအဝေး

ဆွေးနွေးချက်နှင့် ဆုံးဖြတ်ချက်

မဟာမိတ် အဖွဲ့အစည်းအဝေးတက်ရောက်သူများ စာရင်း PC-1 ကိုတက်ယူခဲ့ပါသည်။ ထိုနေ့မှာ နေရာမရောက်သူများ (ဒေါ်မာ) မှ အဖွဲ့အဖွဲ့ဝင်များ ပြောကြားခဲ့ပြီး ကျေးရွာဖွံ့ဖြိုးရေး လူ့စုပူးပေါင်းပါဝင်ရေး အစည်းဝေးပြီးနောက် အစည်းဝေးတက်ရောက်ရန် နှင့် တက်ညီလက်ညီပါဝင်ဆွေးနွေးရန် ပြောကြားခဲ့သည်။ ထို့နောက် လူ့စုအစည်းရုံးရေးမှူးမှ ဆောင်ရွက်ရမည့် အစီရင်ခံစာကို ကျေးရွာလူ့စုအဖွဲ့ဝင်များ ပြီးအဆုံးအမည်ပြုလုပ်ခြင်း ပါဝင်ရမည့် အချက်ကို ရှင်းပြခဲ့သည်။ စီမံကိန်း (အစ) ချက်ကို လူ့စုအစည်းရုံးရေးမှူးမှ ကျေးရွာလူ့စုအဖွဲ့ဝင်များ ပြန်လည်တင်ပြပြီး စီမံကိန်းစက်ဝန်းကို လည်ပြန်လည်တင်ပြခဲ့သည်။ ထို့နောက် ပထမဆုံး စက်ဝန်းတွင် ရွေးချယ်ထားသော စေတနာ့စွမ်းထမ်းကို ပြန်လည်အတည်ပြုခဲ့သည်။ ယခုအခါ စက်ဝန်းတွင် ဆွေးနွေးပြီးသား ဖြစ်သော PRA tool (၁) ခု အကြောင်းကို ယခုအခါတွင် ကျေးရွာလူ့စုအဖွဲ့ဝင်များ ပြန်လည်သုံးသပ်စေရန် ဆက်လက်ပြီး လူ့စုအစည်းရုံးရေးမှူးနှင့် လက်ထောက်မှူးသည် ပညာမှူးဝန်ထမ်းဆောင်မှုတွင် ဆွေးနွေးအတည်ပြုခဲ့ပြီးဖြစ်သော ကျေးရွာပေါ်အစက်ခံရွှေ့မှန်းချက် (လုပ်ငန်း) နှစ်များကို ကျေးရွာလူ့စုအဖွဲ့ဝင်များ ပြန်လည်သုံးသပ်ဆွေးနွေးစေခဲ့သည်။ ထို့နောက် ကျေးရွာလူ့စုအဖွဲ့ဝင်များ

၆၉။ ငြိမ်းအောင် ၁။ နေ့စဉ် ငွေကြေး ချက်၊ ငွေ၊ စားပေးလုပ်ငန်းများကို အတည်ပြုခဲ့သည်။
 ထို့နောက် ဂုဏ်ထူးဆောင် ဦးကျော်စွာ ကို ငွေကြေး၊ ငွေ၊ စားပေးလုပ်ငန်းများ အားလုံးဖြင့်
 လဲမှီရန် ဆိုလိုမေးခြင်း ဖြစ်သည်။ ဂျော်စွာ ဂုဏ်ထူးဆောင် ဦးကျော်စွာ ကို အတည်
 လိုပြန်သည် အတည်ပြု၍ ချွေချယ်မည်ဟု ပြောသည်။ ထို့နောက် ဦးကျော်စွာ ကို
 အတည်များကို အတည်ပြု ခန့်မှန်းခြင်း သတ်မှတ် ချွေချယ်ခြင်း ဂျော်စွာ ဂုဏ်ထူးဆောင်
 တို့အတည်ပြု ခဲ့သည်။ ဆက်လက် ငြိမ်းအောင် အတည် ပညာ ပြုမှု ချွေချယ်
 စားပေးလုပ်ငန်းများကို အကျိုးဝင် ပါဝင် ပြောင်းပြောင်း ပြောင်း ငြိမ်းအောင်
 ကွယ်များ အကြောင်းကို လည်း ပြောပြခဲ့သည်။ ထို့နောက် ဂုဏ်ထူးဆောင် ဦးကျော်စွာ
 ပြုမှု ဖွဲ့စည်းလက်ထောက် အတည် ပညာ ပြုမှု တို့ကို အကျိုးရှိစွာ စီမံဆောင်ရွက် ပေးဖို့ အားဖြင့်
 လည်း အတည်ပြု၍ ခန့်မှန်း မတ်တပ်များ အားဖြင့် ဝန်ထုပ်ဝန်ပိုး ကို မေးခြင်း ချွေ
 ကျော်စွာ ဂုဏ်ထူးဆောင် တို့ ပါမက်ဆက်လုပ်၍ ဆန္ဒရှိသည့် ဆွဲပြောသည်။
 ဆက်လက် ငြိမ်းအောင် ဝန်ထုပ်ဝန်ပိုးများ အားဖြင့် ဝန်ထုပ်ဝန်ပိုး ဝန်ထုပ် နှင့် ဆောင်
 ရန်ရှောင်ရှားမှု အကြောင်း တပ် ခံပြောပြခဲ့သည်။

နောက် ဆွဲ၊ တွင် ကျော်စွာ စီမံဆောင်ရွက် ပညာ ပြုမှု (ဒေါ်စန်) က ခန္ဓာနက္ခတ်
 မှူး၊ ပေါင်း ပါဝင် မှ အားကောင်း အောင် မိဝင် ဖြစ်ရန် ဖွင့် အတည် ပြောင်း ကို ဂုဏ်ထူးဆောင်
 တက် ရောက် က အတည် ပြောင်း ဖြိုး ဖြောက်သည် ဆို ပါဝင် ဆွဲ - နွေ၊ ဒါ့ကြည့်
 တွက် ကျော်စွာ တင် ပြောင်း ပြောင်း ပြောင်း ခဲ့သည်။ ထို့နောက် ဂုဏ်ထူးဆောင် ဦးကျော်စွာ
 ပြုမှု ဖွဲ့အတည် ပြောင်း ဖြိုး ဖြောက်ကြောင်း ပြောပြကာ နိဂုံးချယ် လိုက်သည်။

မှတ်တမ်းပြုသူ - အမည် - စိန်အောင်ပြေ လက်မှတ် -

နေ့ရက် - ၆.၆.၂၀၁၅

အတည်ပြုသူ - အမည် - ဒေါ်စန် လက်မှတ် -

နေ့ရက် - ၆.၆.၂၀၁၅

၁၂။ ကဏ္ဍအလိုက်ဦးစားပေးဖွံ့ဖြိုးရေးလုပ်ငန်းစဉ်များ

ကဏ္ဍအလိုက်ဦးစားပေးလုပ်ငန်းချုပ်စယား

ကျေးရွာအုပ်စုအမည်- ပေါ်ဇယာတ်

ကျေးရွာအမည်- ၇၈

ကဏ္ဍ	ဦးစားပေး အဆင့်	လုပ်ငန်းအမျိုးအစား	အဆိုပြုသူ			ခုနှစ်	ထောက်ပံ့သည့် အဖွဲ့အစည်း (သို့) ဌာန	မှတ်ချက်
			ကျား	မ	ကျား+မ			
အခြေခံအဆောက်အအုံကဏ္ဍ (လမ်း၊ အခြေခံအဆောက်အအုံ၊ ရေရရှိရေး၊ မီးလင်းရေး၊) တံတား၊	စဉ်							
	၁	ရွာစွန့်ကပ်ခြေတား၊ ပမာ၊ အောက်လှော်ခြေ			✓	၂၀၂၀	၂၀၂၀	
	၂	ရွာချွေးအောက်ပတ်စပတ်၊ (၇၈၄၃၄၅၆၇၈၉၀)			✓	၂၀၂၁	ရရှိသည့်အထိ	
	၃	ပျက်စီးနေသည့်အခြေခံ	✓			၂၀၂၁	ပျက်စီးနေ	
လူမှုရေး၊ စီးပွားရေး၊ ကျန်းမာရေးနှင့် ဆိုင်သော လိုအပ်ချက်အဆောင်	၁	ကျန်းမာရေးနှင့် ကျန်းမာရေးနှင့်	✓			၂၀၂၂	ပျက်စီးနေ	
	၂	ကျန်းမာရေးနှင့် ကျန်းမာရေးနှင့်				၂၀၂၄	ပျက်စီးနေ	
သက်ဝမ်းကျောင်းကဏ္ဍ ကျန်းမာရေးနှင့် ဆိုင်သော								
အခြားကဏ္ဍ (ဌာနဆိုင်ရာများလွှဲပြောင်းနိုင်ခြင်းနှင့် အကောင်အထည်ဖော်ဆောင်ရွက်ပေး နိုင်ခြင်းမရှိသောလုပ်ငန်း)								

