



ပြည်ထောင်စုမြန်မာနိုင်ငံတော်အစိုးရ
 ခိုက်ပျိုးရေး၊ မွေးမြူရေးနှင့် ဆည်မြောင်းဝန်ကြီးဌာ
 ကျေးလက်ဒေသဖွံ့ဖြိုးတိုးတက်ရေးဦးစီးဌာန

National Community Driven Development Project
 လူထုမဟိုပြုခီမံကိန်း၊ လှိုင်းဘွဲ့မြို့နယ်

ကျေးရွာဖွံ့ဖြိုးရေးအစီအစဉ်



ကစိုကျေးရွာအုပ်စု
 ယာမ္မတ်ပါယ်ကျေးရွာ

လှိုင်းဘွဲ့မြို့နယ်၊ ကရင်ပြည်နယ်
 ၂၀၂၀ခုနှစ်

မာတိကာ

<u>စဉ်</u>	<u>အကြောင်းအရာ</u>	<u>စာမျက်နှာ</u>
၁။	လှိုင်းဘွဲ့မြို့နယ်အခြေပြမြေပုံ	၁
၂။	ကျေးရွာမြေပုံ (တည်နေရာ)	၂
၃။	အုပ်စုတွင်ပါဝင်သော ကျေးရွာများစာရင်း	၃
၄။	ကျေးရွာအခြေခံအချက်အလက်များ (ကျေးရွာသမိုင်းကြောင်း)	၄-၅
၅။	လူထုပူးပေါင်းပါဝင်သော လူမှုဆန်းစစ်ခြင်းနှင့် အကဲဖြတ်ခြင်း လုပ်ငန်းစဉ် (PSA/PRA) အကျဉ်းချုပ်ဇယား	၆
၆။	ကျေးရွာဖွံ့ဖြိုးရေးအစီအစဉ်အတွက်အသုံးပြုခဲ့သော PRA tools တစ်ခုချင်းစီအတွက် သုံးသတ်ချက်များ	
	၁။ ကျေးရွာလူမှုရေးနှင့်အရင်းအမြစ်ပြမြေပုံ (Social Map)	၇-၈
	၂။ ရာသီခွင်ပြပြကွဲဒီဇိုင်း (Seasonal Cleander)	၉-၁၀
	၃။ ဥစ္စာနေကြွယ်ဝမှုပြဇယား (Wealth Ranking)	၁၁-၁၂
	၄။ ကျား၊မ ပင့်ကူအိမ်သုံးသပ်ခြင်း (Cob Web)	၁၃-၁၆
	၅။ အရင်းအမြစ်အသုံးချမှုပုံစံပြဇယား (Asset Mapping)	၁၇-၁၉
	၆။ အဖွဲ့အစည်းချိတ်ဆက်မှုပြဇယား (Veen Diagram).....	၂၀-၂၂
၇။	ကော်မတီဝင်များရွေးချယ်ခြင်းနှင့် ကျေးရွာဖွံ့ဖြိုးရေးအစီအစဉ် ဆောင်ရွက်မှုမှတ်တမ်း	၂၃
၈။	ကျေးရွာအချက်အလက်များ (PC 1)	၂၄-၂၇
၉။	စီမံကိန်းစက်ဝန်းအချိန်ဇယား (PC 2)	၂၈
၁၀။	ကျေးရွာဖွံ့ဖြိုးရေးဦးစားပေးအစီအစဉ် (PC 3)	၂၉-၃၂
၁၁။	အစည်းဝေးမှတ်တမ်းများ	၃၃-၃၄
၁၂။	ကဏ္ဍအလိုက်ဦးစားပေးဖွံ့ဖြိုးရေးလုပ်ငန်းစဉ်များ	၃၅

၁။ လိုင်းဘွဲ့မြို့နယ်အခြေပြမြေပုံ

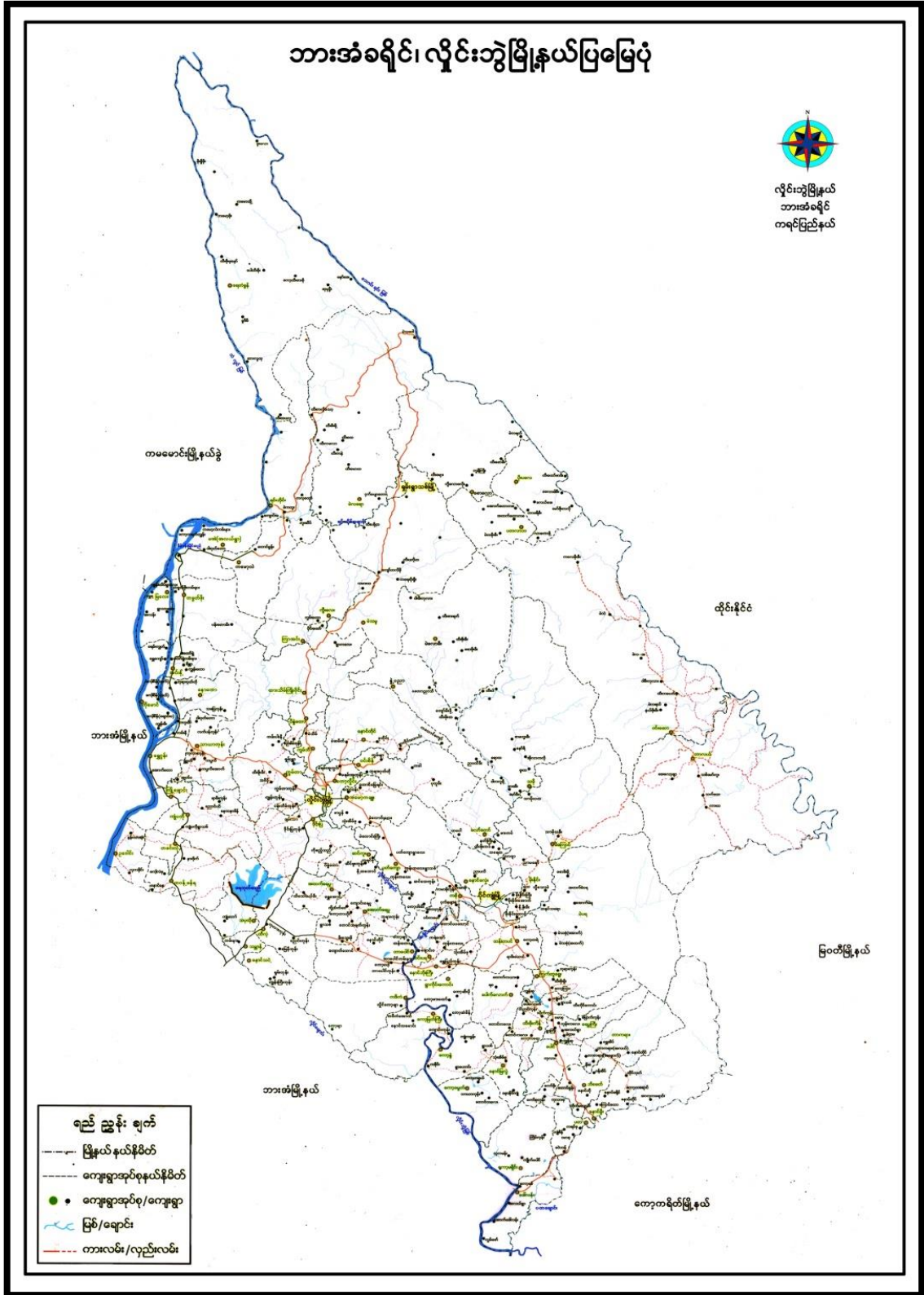

၃။ အုပ်စုတွင်ပါဝင်သော ကျေးရွာများစာရင်း

- ၁။ ကစို
- ၂။ ကမားခိုး
- ၃။ ငှက်ပျောတော
- ၄။ ဘုရားကုန်း
- ၅။ ရသေ့ကုန်း
- ၆။ ဝင်းကမော့
- ၇။ မောင်အွာကုန်း
- ၈။ ယာမွတ်ပါယ်
- ၉။ ကိုမောင်ဖုဝါး
- ၁၀။ လှိုင်းပခေး
- ၁၁။ လှိုင်းနွဲ့

၄။ ကျေးရွာအခြေခံအချက်အလက်များ (ကျေးရွာသမိုင်းကြောင်း)

ဟာမွတ်ပါယ် ကျေးရွာ သမိုင်းကြောင်း

ဟာမွတ်ပါယ်ရွာသည် လှိုင်းဘွဲ့မြို့နှင့် (၁၄) မိုင်ခန့်ကွာ မြိုင်ကျွဲမြို့ နှစ် ကျောက်ဘက် (၅) မိုင်ခန့်ကွာ ကမ္ဘီအုပ်ရပ် ထဲကစော့ရွာအနီးတွင်တည်ရှိ ပါသည်။ ရွာသည် မိုးကျင်လူမျိုးများနေထိုင်ကြပြီး ဗုဒ္ဓဘာသာကို ကိုးကွယ်ကြ ပါသည်။ စားပွဲအစား အဖိုး ဖူဖြူစေ့ (၁၁) မူ့ကွာစိုက် နှစ်ခန့်၊ နေပြာကြမ်းတို့ စားစေ့ထိုင်ခုံပြီး ဆောက်ပိုင်တွင် အိမ်များလက်ရှိ လူမှုရေးတို့လည်း ရွာ စားကပ်ရွာဖြစ်ပေါ်လာခဲ့ပါသည်။ ယခုအခါ ရွာတွင် အိမ်ခြေ (၂၅) လုံး နှင့် လူမှုရေး (၂၀၀) ခန့်ပါလောက် နေထိုင်ကြပါသည်။

ဟာမွတ်ပါယ်ရွာသည် စစ်အေးအန္တရာယ်ကို နှစ်ပေါင်း (၂၀) ကျော် (၃၀) လောက်က ကြုံတွေ့ခံစားခဲ့ရပါသည်။ စားပွဲအစား စားဝင်ကျောင်းလည်း မရှိ ဖွဲ့ပညာရေးတွင် အားနည်းခဲ့ရပါသည်။ ဆောက်ပိုင်တွင် စားဝင်ကျောင်းရှိရန်အ တွင် (၁၃၃၂) ခုနှစ်တွင် ရွာသူရွာသားများ စုဆောင်းတိုင်ပင်ကြပြီး (၁၃၃၈) ခုနှစ် တွင် လှိုင်းဘွဲ့ပညာရေးမှူးဦးအို စားဝင်ကျောင်းရှိရန်အတွက် တစ်ပြင်ပြင်ပါ သည်။ (၁၃၄၀) ခုနှစ်တွင် လှိုင်းဘွဲ့ပညာရေးမှူးဦးဌ စားဝင်ကျောင်းရှိရန် အဆိုအရ ရရှိလာခဲ့ပါသည်။ အဆိုပါ ရက်စွဲများကိုလည်း မှတ်တမ်းတင်ခဲ့ပါသည်။ တို့ကြောင့် ယခုအခါ ပညာရေးတွင် ယခင်ကတက် ပို့မိတိုးတက် ကောင်းမွန်လာ ပါသည်။

ဟာမွတ်ပါယ်ရွာသည် စွဲနာရီတွင် ကျားပါးမှုကို နှစ်ဆင့်ကြုံ တွေ့ခံစားရပါသည်။ လမ်းပန်းဆက်သွယ်ရေးမှာ ယခင်က ကျေးရွာတွင် လူသွား မြေကိုလမ်းသာရှိပြီး သွားလာရာတွင် အချိန်ကြာပြီး နာကျင်အာဂြိုဟ်ပါသည်။ ဆောက်ပိုင်တွင် ကျေးရွာလူထုများသည် ကိုယ်တူကိုယ်တူအစားဖြင့် ပူးပေါင်း ခိုင်းဝန်းကာ လမ်းကို ကျောက်ကြမ်းလမ်းအဖြစ် ပြုပြင်ခဲ့ပါသည်။

လူမှုရေးတွင်လည်း ယခင်က လမ်းပန်းကောင်း ဖွဲ့သွားလာရအခက်အခဲ ရှိစေရာကြောင့် တစ်ရွာနှင့်တစ်ရွာ လူမှုရေးလုပ်ငန်းများကို ကောင်းမွန်စွာ ကူညီ ခိုင်းပေးပြီး ယခုအခါ လမ်းကောင်း မွန်လာစေရာကြောင့် ရွာသားများ စေ လူမှုဆက်ဆံရေးမှာလည်း ပိုမိုကောင်းမွန် အဆင်ပြေလာပါသည်။

စားပွဲအစား ကျန်းမာရေးမှာလည်း မရှိစေရာကြောင့် ကျေးရွာ လူထုများ အကျန်းဖြစ်စေရာအခါတွင် များစွာအခက်အခဲရှိပါသည်။ ယခုအခါက

ဝင်းကမော့ တစ်အုပ်လည်းပေါင်း၍ (၁၃၇၄)ခုနှစ်တွင် မောင်အောင်တိုင်းကျေးရွာတွင်
စားပေးချီးကျို ဆုတံဆိပ်တောင်းခံရပြီးနောက် ကျေးရွာအုပ်စုအတွက် ကျန်းမာရေး
အဆင်မပြေတာအင်္ဂါ သွားလုပ်ငန်းလုပ်ငန်း အဆင်မပြေလာပါဘဲ။

ဖိုးဖွားတို့တွင် လပတ်ပတ်လုပ်ငန်းကိုလုပ်ကိုင်ကြပါသည်။ တစ်ချို့
မှတစ်ဆင့် ခဏ်းကုန် ဖိုးဖွားရွာကြပါသည်။

ပထမကျေးရွာတွင် စွန့်ခွာအချိန်ကောက်လျှင် ရှေးကွေးပါးပျက်
ရှင်ဆိုင်ကြုံတွေ့ရတာကြောင့် ကောင်းအင်္ဂါတွင် ရှေ့လှေပေးကန်ခွာ ပြန်ပြန်
ပျက်ပျက်ပါသည်။ ပညာရေးတွင်လည်း ဝင်းကမော့ စာပေ (ခွဲ) ပြုတစ်ဆင့်
စာပေတိုင်းကျောင်းအဖြစ် ခဏ်းမြင်လာရန် ရှည်မှန်းထားပါသည်။ ထိုပြင်သာ
ကျေးရွာအုပ်စုမှာ ပညာရေးကို တက်ကောင်းမွန်လာပြီး ကျေးရွာအုပ်စု ယိုဖျက်
တိုးတက်လာမည်ဟု တင်ပြနိုင်ပါသည်။

၆။ ကျေးရွာဖွံ့ဖြိုးရေးအစီအစဉ်အတွက်အသုံးပြုခဲ့သော PRA tools
တစ်ခုချင်းစီအတွက် သုံးသတ်ချက်များ

၁။ ကျေးရွာလူမှုရေးနှင့်အရင်းအမြစ်ပြမြေပုံ (Social Map)

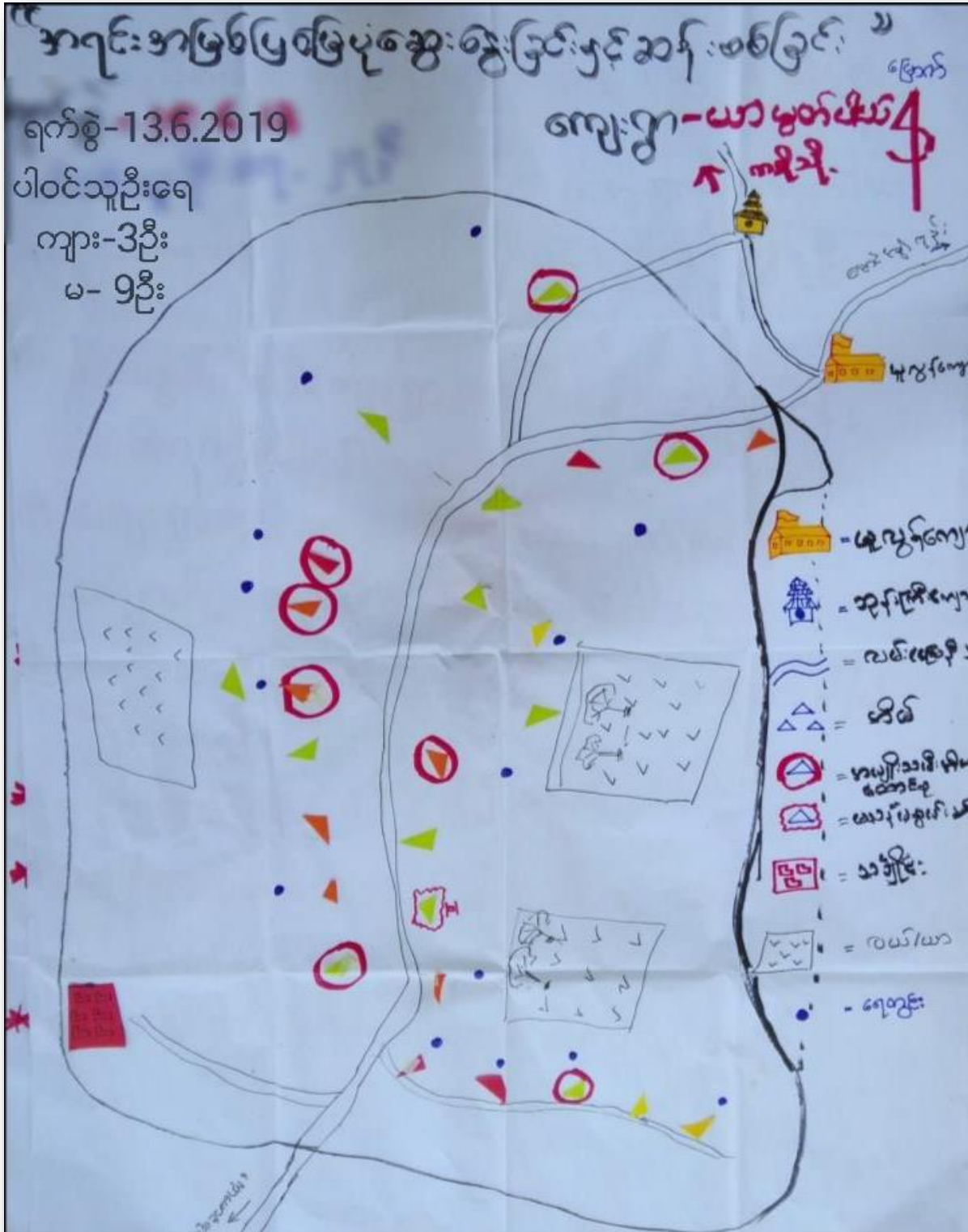

လူမှုရေး နှင့် အရင်း အမြစ် ဓါတ် ကြေးမုံ ဆွေးနွေးခြင်း နှင့်

ဆန်းစစ်ခြင်း

ကျေးရွာ - ယာယွတ် ပျာ

ရက်စွဲ-13.6.2019

- * ယာယွတ် ပါယ်ကျေးရွာ သည် လယ် / ယာယွတ် ငန်း အဓိက လုပ်ကိုင် ပါသည်။
- * ကျေးရွာ လမ်းများ သည် မြေခိုလမ်းများ ဖြစ်ပြီး ကျောက်ကြမ်းလမ်း တစ်ဝက် ခန့် ရှိ ပါသည်။
- * အမျိုးသမီး ခိုးဆောင် ဘေးအန္တရာယ် စွဲ ဇနာ အိမ် ရှိ ပါသည်။
- * မသန်စွမ်း သူ ၂၁ ဦး ရှိ ပါသည်။
- * ကျေးရွာ လမ်းများ သည် မျိုးကုသီတွင် အများစု ပျက်စီးနေ ပါသည်။
- * နေရာ သီ တွင် ဘေးအန္တရာယ် ခက်ခဲ ပါ သည်။

ပါဝင်သူဦးရေ-12ဦး
(ကျား-3,မ-9ဦး)

၂။ ရာသီခွင်ပြုပြင်ကွဲဒီနီ (Seasonal Cleander)

“ရာသီခွင်ပြုပြင်ကွဲဒီနီ”

ရက်စွဲ-13.6.2019

ကျေးရွာ - ယာ မွတ်ပယ်
ပါဝင်သည့်ကုန်းရေ ၁၂ ဦး
(ကျား-3, မ-9 ဦး)

အကြောင်းအရာ	တစ်ဇူ	ကစဉ်	နယ်ပြ	ဝါဆို	ဝါဆိုခါ	တော်သလင်	သီတင်းပတ်	တော်တော်	နတ်တော်	မြာသီ	တပို့	တပတ်
ရာသီဥတု												
လက်ဖက်ရည်			မရ	မရ	ရ	ရ	ရ					
ကိုင်း (ပဲ၊ ငှက်)				မရ	မရ	မရ	မရ	ရ	ရ	ရ	ရ	ရ
ပွဲတော်	မရ		မရ	မရ	မရ	မရ	မရ	မရ	မရ		မရ	မရ
အားလပ်ရက်	—	—	---	---	---	---	---	---	---	---	---	---
ဥပမာ												

“ကုသိခွင်ပြုလေဘားဆွေးနွေးခြင်းနှင့် ဆန်းစစ်ခြင်း”

ရက်စွဲ-13.6.2019

ကျေးဇူး - ယာမ္မတ်ပယ်

ပါဝင်သူဦးရေ- ၁၂ ဦး

- ယာမ္မတ်ပယ်ကျေးရွာသည် ကျေးဇူး၊ ကဆုန်၊

တပေါင်းလာတွင် ကုသိခွင်တူသော ယာဖြိုး

ဝါဆို၊ ဝါခေါင် လများတွင် မိုးများဖြီ

တော်သလင်းလတွင် မိုးနည်းပါသည်။

- ဒုယုန်၊ ဝါဆို၊ ဝါခေါင်၊ တော်သလင်း၊ သီတင်းကျွတ်
လများတွင် စိုက်ပျိုးရေး လုပ်ငန်းများ လုပ်ကိုင်ကြသည်။

- နတ်တော်၊ တော်သလင်း၊ ဗြာသိုလ်မှ မွေး၍ ကျန်လ
များတွင် ကုသိအလျှောက် ပွဲတော်များရှိကြသည်။

- မိုးကုသိတွင် အားလပ် ချိန်မရှိ သဘောက်နည်းပါးဖြီ
ကျေးဇူးကုသိ၊ ဆောင်းကုသိ များတွင် အားလပ်ကြပါသည်။

၃။ ဥစ္စာခန့်ကြွယ်ဝမှုပြဇယား (Wealth Ranking)

ဥစ္စာခန့်ကြွယ်ဝမှုပြဇယား (13.6.2019)

ကျေးရွာ-ယာမ္မတ်ပါယ် ပါဝင်သည်းလူဦးရေ-ကျား-3,မ-9ဦး

အဆင့်	သက်ဗွတ်ချက်	အိမ်ထောင်စုအရ အရေအတွက်	ရာခိုင်နှုန်း
၁ အဆင်ပြေသော အုပ်စု	တိုက်ပုံ၊ ပျဉ်ဆောင် မိမ်၊ လယ် ၂ ခုစက၊ ကျောက်ခဲ၊ ဆိုင်ကယ်၊ ကား	၅	16.67%
၂ အလွန်အလတ် အုပ်စု	ပျဉ်ဆောင်မိမ်၊ လယ်(၂) ဆိုင်ကယ်၊ စက်ကိရိယာ	၈	30%
၃ မပြေလည်သော အုပ်စု	ဝါ မိမ်၊ သစ်သား မိမ်၊ စက်ကိရိယာ၊ ကျက်ရိုး	၁၆	53.33%
		၃၉	၁၀၀%

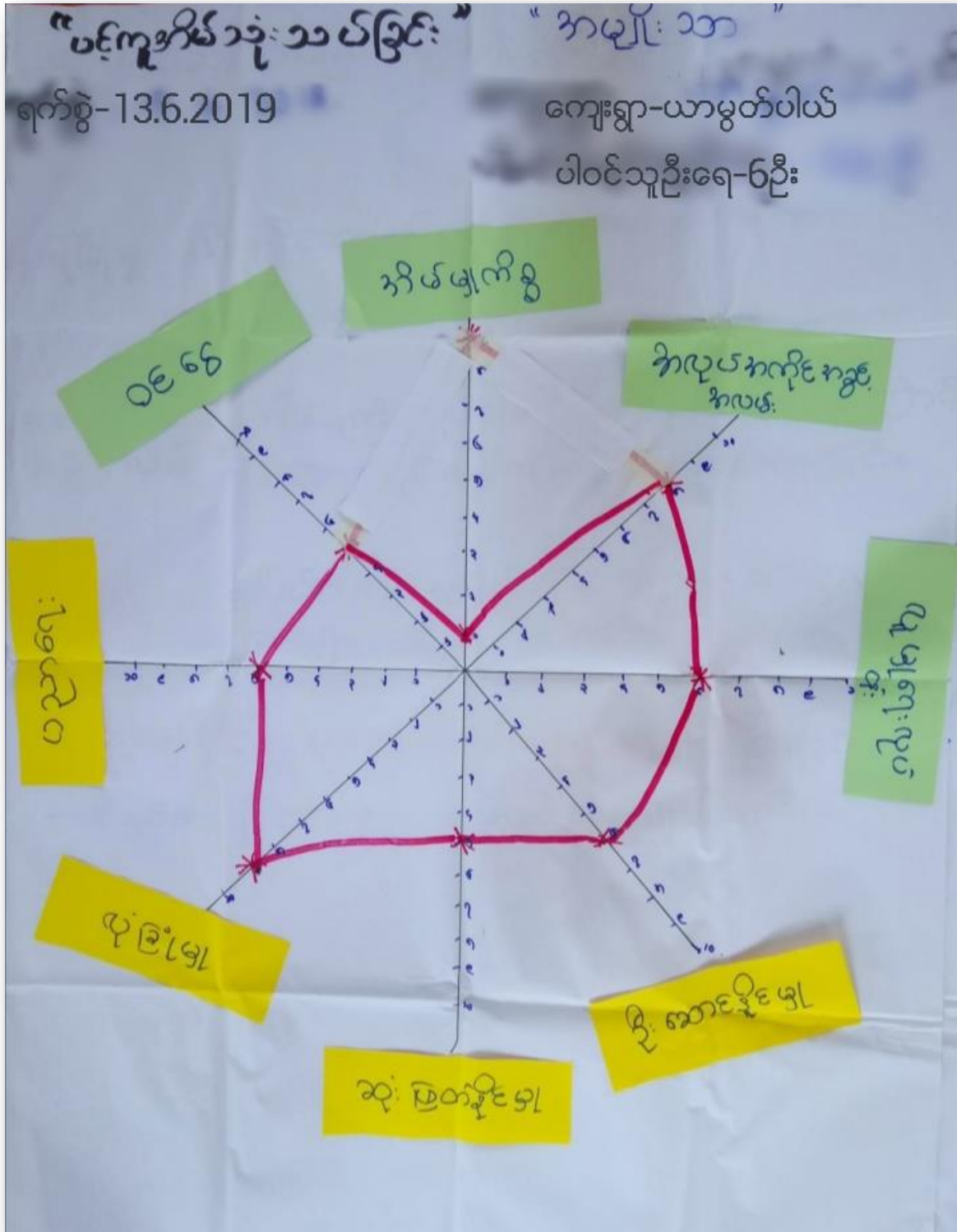

ပင်.ကုမ္ပဏီ.သုံး.သတ်ခြင်း. (ကမ္ဘာ့.စာဖွဲ့.)

ကျေးရွာ-ယာမ္မတ်ပါယ်
ရက်စွဲ-13.6.2019

ပါဝင်သူဦးရေ-18ဦး

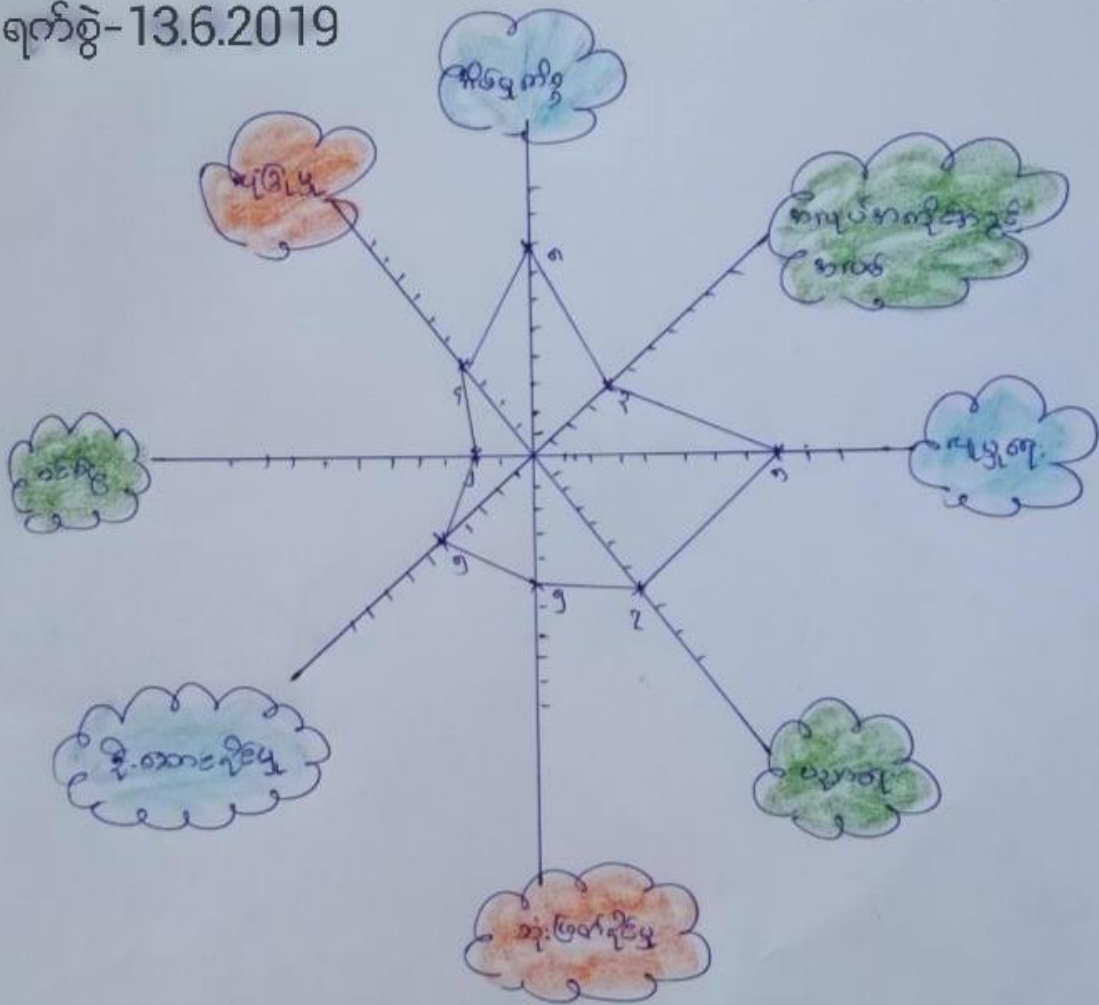

ပေတုအိမ်သုံးသပ်ခြင်း (ကမ)

ရက်စွဲ-13.6.2019

ကျေးရွာ - ယာမ္မတ်ပါယ်
ပါဝင်သည့်ကုဋေကျ - ၂၄၆

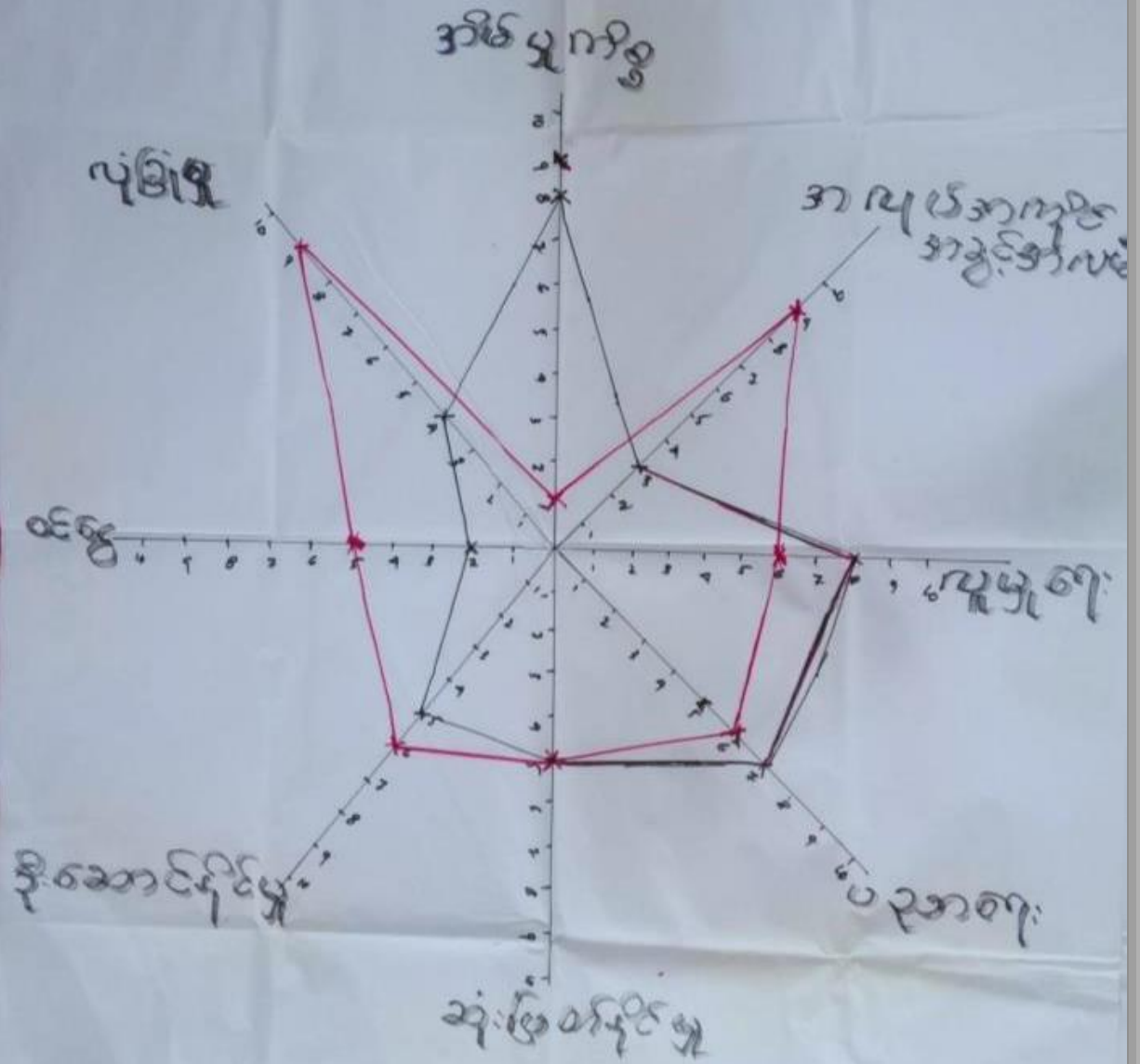

"ပင့်ကူအိမ်သုံးသင်္ဃန်းဆွေးနွေးခြင်းနှင့်ဆန်းစစ်ခြင်း"

ရက်စွဲ- 13.6.2019

ကျေးဇူးတင်ပေးသော မွတ်မဟာ
ပါဝင်သူ ဦး ၈၇-၂၄ ဦး

- လုံခြုံမှု - ဇီး မရှိသော ကြောင့် ဇီးကဏ္ဍများ အမြင်အာရုံ
အခါ လုံခြုံမှုကား နည်းသင့်ပါသည်။

- အလုပ်အကိုင် အခွင့်လမ်း - အိမ်မှုကိစ္စ လုပ်ငန်းများ လုပ်ကိုင်ရေးအတွက်
စစ်ခြားအလုပ်လုပ်ရန် အချိန်မလုံကော ကန့်သတ်ပါ။

- ဝင်ငွေ - အလုပ်အကိုင် နည်းပါးသောကြောင့် ဝင်ငွေလည်း
နည်းပါးပါသည်။

- ဆုံးဖြတ်နိုင်မှု၊ ပညာရေး၊ ကျန်းမာရေး၊ များတွင် အမျိုး
သမီးနှင့် အမျိုးသား အတူ တူအခွင့်အရေး ရပါသည်။

အရင်းအမြစ်ထိန်းချုပ်မှုပြဇယား

ရက်စွဲ-13.6.2019

ကျေးရွာ-ယာမွတ်ပါယ်

ကျား

မာ်ချယ်က

ကျား ၂၀

ယာ်ချယ်
ဆာ်ကရ်

ယာ်

ရော့ကရ်

ဆိုင်ကယ်

ကား

ဆိုင်က

ပါဝင်သူဦးရေ-၁၂ဦး
(ကျား-၃,မ-၉ဦး)

ပိုင်ဆိုင်မှုဆန်းစစ်ခြင်း မှ ဆွေးနွေးခြင်းနှင့် ဆန်းစစ်ခြင်း

ရက်စွဲ- 13.6.2019

ကျေးရွာ - ယာယွန် ဝါဟ်
ပါဝင်သူဦးရေ - ၁၂ ဦး

* ကျေးရွာ အတွင်းရှိ အရင်းအမြစ် အနှံ့အပြား ယာယွန် ဝါဟ်
သည်။

* ကျေးရွာ အတွင်း အရင်းအမြစ်ကို ကျား၊ မြင်း၊ အင်း၊ ပြင်
ထိန်း ချုပ်ကြပ်ပါသည်။

* ကျေးရွာ မှ ဆွဲကန် လယ်ယာ ဆွဲကန် ခြင်းနှင့် ယာယွန် ဝါဟ်
ရွာအတွင်း ချိတ်ဆွဲ ချိတ်ဆွဲ ကြပါသည်။

၆။ အဖွဲ့အစည်းရိုက်ဆက်မှုပြဇယား (Veen Diagram)

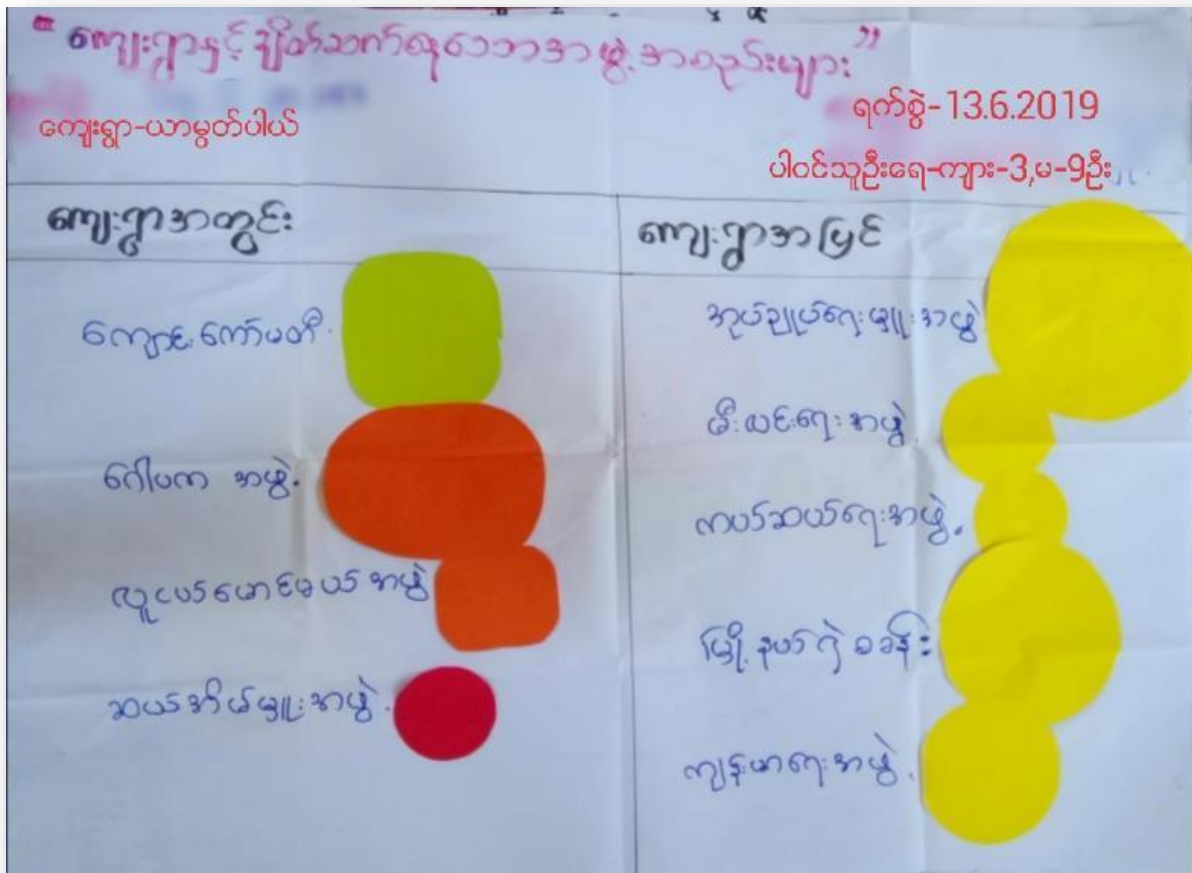

“အဖွဲ့အစည်း ချိတ်ဆက်မှု ပြုပြင်ပုံစံ၊ စွဲမြင် နှင့် ဆန်းစစ်ခြင်း”

ရက်စွဲ- 13.6.2019

ကျေးဇူး - ပာမာယာ ပယ်

ပါဝင်စာအုပ်: ၇-၂၅

- ပာမာယာ ပယ်ကျေးဇူး ဤသည် ကျေးဇူး

အတွင်းရှိ အဖွဲ့အစည်း များသည် ကျေးဇူး လူထု နှင့် ချိတ်ဆက်မှု အားကောင်း ပါသည်။

- ကျေးဇူး ဖြစ်ပေအဖွဲ့ အစည်း များ ဖြစ်သည်။

အုပ်ချုပ်ရေး များ အဖွဲ့ နှင့် ကျန်းမာရေး အဖွဲ့

သည် ကျေးဇူး နှင့် ချိတ်ဆက်မှု အားကောင်း ဖြစ်

ကျန် - ဖီးလင်းရေး၊ ကပ်ဆယ်ရေး အဖွဲ့ နှင့်

ဖြိုနှယ်ဂျီ စခန်း အဖွဲ့ တို့သည် ကျေးဇူး နှင့်

ချိတ်ဆက်မှု အား နည်းပါသည်။

၇။ ကော်မတီဝင်များရွေးချယ်ခြင်းနှင့် ကျေးရွာဖွံ့ဖြိုးရေးအစီအစဉ် ဆောင်ရွက်မှုမှတ်တမ်း



၈။ ကျေးရွာအချက်အလက်များ(PC 1)

ပုံစံ - ၈ - ၁ ကျေးရွာအခြေခံအချက်အလက်များ (Form PC 1)

လမ်းညွှန်ချက်။ ကျေးရွာတစ်ရွာသို့ ပထမဆုံးမိတ်ဆက်ရေးသွားရောက်သောအခါ လူထုစည်းရုံးရေးမှူးသည် ကျေးရွာခေါင်းဆောင်များအား ကျေးရွာအချက်အလက်များကို မေတ္တာရပ်ခံ၍ တောင်းခံရသည်။ ဤအချက်အလက်များကို စီမံကိန်းမိတ်ဆက်အစည်းဝေးပတ်စီမံတောင်းခံရမည်။ စီမံကိန်းမိတ်ဆက်အစည်းဝေးတွင် လူထုစည်းရုံးရေးမှူးသည် ဤအချက်အလက်များအား စစ်ဆေးပြီး မှန်ကန်အောင် ပြုလုပ်ရမည်။ ပြီးနောက်တွင် လူထုစည်းရုံးရေးမှူးမှ သတင်းအချက်အလက်ထိသို့ Tablets မှ တထင့် ဖြည့်သွင်းရမည်။

ကျေးရွာခေါင်းဆောင် အမည်	ကျေးရွာခေါင်းဆောင်၏ ဖုန်းနံပါတ်	လူထုစည်းရုံးရေးမှူး၏ အမည်
		ဒုန်း စော၊ စော၊ လွင်
ပြည်နယ်၊ တိုင်းဒေသကြီး	မြို့နယ်	ကျေးရွာအုပ်စု
ကရင်	ဒိုင်း ၂	ကရို
		ကျေးရွာ
		ယာရွတ် ဝါယ်

က။ လူဦးရေ

လူမျိုးစု	အိမ်ထောင်စုအရေအတွက်	ကိုးကွယ်သည့်ဘာသာ	အိမ်ထောင်စုအရေအတွက်
လူမျိုးစု (၁)----- ကရို	29	ဘာသာ(၁)-----	29
လူမျိုးစု (၂)-----		ဘာသာ(၂)-----	
လူမျိုးစု (၃)-----		ဘာသာ(၃)-----	
လူမျိုးစုရော-----		ဘာသာရော-----	
အခြား			
	အရေအတွက်		
မသန်စွမ်းသူများ	1		
သက်ကြီးရွယ်အိုများ (၆၅ နှစ် နှင့် အထက်)	16		
စစ်ဘေးရှောင်			

12044

	အမျိုးသား(အရေအတွက်)	အမျိုးသမီး(အရေအတွက်)	စုစုပေါင်းအရေအတွက်
လူဦးရေ	104	97	201
လူမျိုးစု (၁)-----			
လူမျိုးစု (၂)-----			
လူမျိုးစု (၃)-----			
အခြား			
အိမ်ထောင်ဦးရေ	20	9	29

(၁)အခြေခံအထောက်အပံ့ အသုံးအဆောင်များ

စာသင်ကျောင်း	အမှတ် ခြံမိ	ကျွန်းဟာရေး	အမှတ် ခြံမိ	စာသားရေးအထောက် အပံ့များ	အမှတ် ခြံမိ
အထက်တန်းကျောင်း	<input type="checkbox"/>	မသေးမ	<input type="checkbox"/>	မဝတ်	<input type="checkbox"/>
အလယ်တန်းကျောင်း	<input type="checkbox"/>	ကျွန်းဟာရေးဌာန	<input type="checkbox"/>	ဘုန်းကြီးကျောင်း	<input type="checkbox"/>
ပုလဲတန်းကျောင်း	<input type="checkbox"/>	ကျွန်းဟာရေးဌာန	<input type="checkbox"/>	ဟိန္ဒူဘုရားကျောင်း	<input type="checkbox"/>
ပျက်ကြီးကျောင်း	<input type="checkbox"/>	မသေးမပေး	<input type="checkbox"/>	ရေပန်ယာန်ကျောင်း	<input type="checkbox"/>
အခြား	<input type="checkbox"/>	အခြား	<input type="checkbox"/>	ဝတ်	<input type="checkbox"/>
				အခြား	<input type="checkbox"/>
မှတ်စုကတ်		မှတ်စုကတ်		မှတ်စုကတ်	

(ဂ) ကျွမ်းကျင်သူများမှတ်တမ်း (ကျေးရွာတွင်နေထိုင်သော သို့မဟုတ် တခြားရွာမှလာရောက်သောကျွမ်းကျင်သူများ)

(၁) စာသင်ကျောင်း		(၂) ကျန်းမာရေး			(၃) လက်မှုပညာရှင်			
	ရွာတွင်နေထိုင်သူ	အခြားရွာမှလာသူ		ရွာတွင်နေထိုင်သူ	အခြားရွာမှလာသူ		ရွာတွင်နေထိုင်သူ	အခြားရွာမှလာသူ
မူလတန်းပြဆရာ/မ	<input type="checkbox"/>	<input type="checkbox"/>	ဆရာမန်	<input type="checkbox"/>	<input type="checkbox"/>	လက်သမား	<input checked="" type="checkbox"/>	<input type="checkbox"/>
အလယ်တန်းပြဆရာ/မ	<input type="checkbox"/>	<input type="checkbox"/>	လက်ထောက်ကျန်းမာရေးမှူး	<input type="checkbox"/>	<input type="checkbox"/>	မန်းရုံ	<input checked="" type="checkbox"/>	<input type="checkbox"/>
အလယ်တန်းပြဆရာ/မ	<input checked="" type="checkbox"/>	<input type="checkbox"/>	အမျိုးသမီးကျန်းမာရေးဆရာမ	<input type="checkbox"/>	<input type="checkbox"/>	လှုပ်စစ်ကျွမ်းကျင်၊ ဝါသမား	<input type="checkbox"/>	<input type="checkbox"/>
မူကြံဆရာ/မ	<input type="checkbox"/>	<input type="checkbox"/>	သားပွားဆရာမ	<input type="checkbox"/>	<input type="checkbox"/>	ပျော်ကန်သွယ်သူ	<input type="checkbox"/>	<input type="checkbox"/>
အခြား	<input type="checkbox"/>	<input type="checkbox"/>	ပြည်သူ့ကျန်းမာရေးလုပ်သား	<input type="checkbox"/>	<input type="checkbox"/>	စက်ပြင်ဆရာ	<input type="checkbox"/>	<input type="checkbox"/>
မှတ်ချက်				မှတ်ချက်				

(ဃ) ကျေးရွာသို့ ရောက်ရှိနိုင်သည့်လမ်းအခြေအနေ / ကျေးရွာတစ်ရွာသည် ၎င်း၏ကျေးရွာအုပ်စုနှင့် ဆက်သွယ်ထားသော လမ်းအခြေအနေ (အောက်ပါတို့ကိုရိုင်းပါ)

ကျောက်ကြမ်းလမ်း ကတ္တရာလမ်း ကွန်ကရစ်လမ်း မော်တော်ဆိုင်ကယ်လမ်း
 ကျောက်ခင်းလမ်း မြေသားလမ်း လူသွားလမ်း အခြား _____

(င) ကျေးရွာခွဲခြားမှုစီမံချက်

(၁) လူထုထပ်မြှုပ်ကိန်းမစတင်မီ ဤကျေးရွာတွင်ကျေးရွာခွဲခြားမှု စီမံချက်ရှိခဲ့ပါသလား? ပိုင်းထိ
 ရှိပါသည်/မရှိပါ/မသိပါ
 (၂) ရှိခဲ့ပါလျှင် ဤစီမံချက်ကို မည်သည့် ခုနှစ်တွင်ပြင်ဆင်ခဲ့ပါသနည်း? နှစ်...../မသိပါ
 (၃) ဤစီမံချက်ကို မြို့နယ်မှအတည်ပြုခဲ့ပါသလား? ပြုခဲ့ပါသည်/မပြုခဲ့ပါ /မသိပါ

(၈) ဝရီးအက္ခရာအဝေး

(၁) ဤကျေးရွာ၏ ဗဟိုမှ ငင်းကျေးရွာအုပ်စု၏ ဗဟိုအထိ ဝရီးပိုင်မည်မျှ ကွာဝေးသနည်း? မိုင် 3.5 / မီတာ

(၂) ဤကျေးရွာမှ ငင်းကျေးရွာအုပ်စု ဗဟိုအထိ သွားလာရာတွင် ကြာမြင့်သည့် အချိန်။

ခြောက်သွေ့ ရာသီတွင် ကြာချိန် 15 ----- ထော်လာရီ/မော်တော်ဆိုင်ကယ်/ခြေလျင်/လား/မော်တော်ဘုတ်/
အခြား -----

မိုးရာသီတွင် ကြာချိန် 20 ----- ထော်လာရီ/မော်တော်ဆိုင်ကယ်/ခြေလျင်/လား/မော်တော်ဘုတ်/
အခြား -----

(ဆ) ပတ်ဝန်းကျင်ဆိုင်ရာ သဘာဝဘေးအန္တရာယ်

ဤကျေးရွာတွင် ရေကြီးခြင်းကဲ့သို့ သဘာဝဘေးအန္တရာယ် ကျရောက်ဖူးခြင်း ရှိပါသလား။

မရှိပါ ရှိပါသည် ရှိလျှင် ဖော်ပြပါ -----

(ဇ) ကျေးရွာတွင် ဖွဲ့စည်းထားသော အဖွဲ့အစည်းများ

လူထုဗဟိုပြု ဝန်ထမ်းပိုင် ဤကျေးရွာတွင် ကျေးရွာဖွံ့ဖြိုးရေးအတွက် အစိုးရ(သို့) ရွာသားများကိုယ်တိုင်(သို့) စီမံကိန်းတစ်ခုခုမှ ဖွဲ့စည်းထားသည့် အဖွဲ့အစည်းများ ရှိပါသလား။

(၁) စီးပွားရေး၊ ကျေးဇူးတင်မှု

(၂) -----

(ဈ) အထွေထွေအုပ်ချုပ်ရေး ဦးစီးဌာန (GAD) မှ မှတ်တမ်းတင်ထားခြင်း

ဤကျေးရွာသည် အထွေထွေအုပ်ချုပ်ရေး ဦးစီးဌာန (GAD) မှ မှတ်တမ်းတင်ထားမှု ရှိပါသလား။

မရှိပါ ရှိပါသည်

ကျေးရွာခေါင်းဆောင်

အမည် အောင်အောင်အောင်
လက်မှတ် [Signature] နေ့စွဲ ၅.၆.၂၀၂၀

လူထုစည်းရုံးရေးမှူး

အမည် နန်းစားစားလွင်
လက်မှတ် [Signature] နေ့စွဲ ၅.၆.၂၀၂၀

၉။ စီမံကိန်းစက်ဝန်းအချိန်ဇယား(PC 2)

ပုံ ၉-၂ - စီမံကိန်းစက်ဝန်းအချိန်ဇယား (PC 2)

လုပ်ငန်းအမျိုးအစား	သက်ဆိုင်ရာလူထုစည်းရုံးရေးပူးပေါင်းလက်ထောက်နည်းပညာပျိုးထောင်ရေး	စီမံကိန်းစက်ဝန်းအဆင့်တစ်ခုစီပြီးစီးတိုင်း ကျေးရွာနှင့် ကျေးရွာအုပ်စုအတွက်
လုပ်ငန်းစဉ်	ပြင်ဆင်ရေး/အဆင့်မြှင့်တင်ရေး	စီမံကိန်းအားအမှတ်ကြိုပါ <input type="checkbox"/> စက်ဝန်း(၁) <input checked="" type="checkbox"/> စက်ဝန်း(၂) <input type="checkbox"/> စက်ဝန်း(၃)
စနစ်	၂.၆.၂၅	<input type="checkbox"/> စက်ဝန်း(၄)
ပြည်နယ်/တိုင်း	ကရင်	ကျေးရွာအုပ်စု
မြို့နယ်	လွိုင်လတ်	ကျေးရွာ
ကျေးရွာအုပ်စု	မာရီ	ကျေးရွာ
ကျေးရွာ	ဟာမြောက်(၁၁)	

စီမံကိန်းအောင်မြင်မှုအဆင့်များ	နေ့စွဲ		အစည်းအဝေးတွင်တက်ရောက်သူအရေအတွက်					အိမ်ထောင်စုပေါင်း	အိမ်ထောင်စု %
	စတင်သည့်နေ့	ပြီးဆုံးသည့်နေ့	အမျိုးသားအရေအတွက်	အမျိုးသမီးအရေအတွက်	အိမ်ထောင်စုအရေအတွက်	လူမျိုးစုတက်ရောက်သူအရေအတွက်နှင့် လူမျိုးစုအမည်			
၁။ ကျေးရွာစီမံကိန်း မိတ်ဆက်အစည်းအဝေး	၂၀၂၄.၆.၂၀	၂၀၂၄.၆.၂၀	၆	၈	၂၄	၂၄ ကရင်	၄၅	၅၃.၃၃%	
၂။ ကျေးရွာဖွံ့ဖြိုးရေး စီမံချက်ရေးဆွဲခြင်းအစည်းအဝေး	၂၀၂၄.၆.၂၀	၂၀၂၄.၆.၂၀	၆	၈	၂၄	၂၄ ကရင်	၄၅	၅၃.၃၃%	
၃။ ကျေးရွာအုပ်စု လုပ်ငန်းဆုံးဖြတ်ချက်ချသည့် အစည်းအဝေး									
၄။ မြို့နယ်အဆင့် စီမံကိန်းရေးဆွဲရေးနှင့် အကောင်အထည်ဖော်ရေးကော်မတီ၏ စီမံကိန်း သုံးသပ်မှု အစည်းအဝေး			မလို	မလို	မလို	မလို			
၅။ မြို့နယ် စီမံကိန်းရေးဆွဲရေးနှင့် အကောင်အထည်ဖော်ရေး ကော်မတီ၏ဆုံးဖြတ်မှုကို ရွာသို့ အသိပေး အကြောင်းကြားသည့် အစည်းအဝေး									
၆။ စီမံကိန်းလုပ်ငန်းခွဲစီမံချက်ရေးဆွဲခြင်း အစည်းအဝေး									
၆.၀၁။ စီမံကိန်းလုပ်ငန်း အကောင်အထည်ဖော်ရေးအစီအစဉ် ရေးဆွဲခြင်း									

၁။ မျှော်မှန်းခြင်း - နောင်လာမည့် (၅) နှစ် အတွင်း ကျေးရွာပွဲ၊ ခြံ၊ ဝေး၊ မျှော်မှန်းလျာထားချက်များအား တင်ပြပါ။

အမျိုးသားအဖွဲ့မှ တင်ပြသောမျှော်မှန်းချက်များ	အမျိုးသမီးအဖွဲ့မှ တင်ပြသောမျှော်မှန်းချက်များ
၁။ ရွာတွင်းလမ်း၊ စကား၊ စာပို၊ ကျေးရွာလက် ချွတ်ချွတ်၊ မြေ၊ မြေအောက်၊ မြေအောက် ကျွတ်ချွတ်။	၁။ ရွာတွင်းလမ်း၊ စကား၊ စာပို၊ ကျေးရွာလက် ချွတ်ချွတ်၊ မြေ၊ မြေအောက်၊ မြေအောက် ကျွတ်ချွတ်။
၂။ ကျေးရွာတွင် ရွာအောက်၊ စကား၊ စာပို၊ ကျေးရွာ ချွတ်ချွတ်၊ မြေ၊ မြေအောက်၊ မြေအောက် ကျွတ်ချွတ်။	၂။ ရွာအောက်၊ စကား၊ စာပို၊ ကျေးရွာ ချွတ်ချွတ်၊ မြေ၊ မြေအောက်၊ မြေအောက် ကျွတ်ချွတ်။
၃။ ရွာအောက်၊ စကား၊ စာပို၊ ကျေးရွာ ချွတ်ချွတ်၊ မြေ၊ မြေအောက်၊ မြေအောက် ကျွတ်ချွတ်။	၃။ စကား၊ စာပို၊ ကျေးရွာ ချွတ်ချွတ်၊ မြေ၊ မြေအောက်၊ မြေအောက် ကျွတ်ချွတ်။
၄။ မြေ၊ မြေအောက်၊ မြေအောက် ကျွတ်ချွတ်။	၄။ မြေ၊ မြေအောက်၊ မြေအောက် ကျွတ်ချွတ်။
၅။ စကား၊ စာပို၊ ကျေးရွာ ချွတ်ချွတ်၊ မြေ၊ မြေအောက်၊ မြေအောက် ကျွတ်ချွတ်။	
၆။ ကျေးရွာ၊ စကား၊ စာပို၊ ကျေးရွာ ချွတ်ချွတ်၊ မြေ၊ မြေအောက်၊ မြေအောက် ကျွတ်ချွတ်။	

၈၊ လူထုပိုင်ကိန်း၏ လာမည့် (၄) နှစ်အတွက် အကျုံးဝင်သော ဦးစားပေး ဖွံ့ဖြိုးတိုးတက်မှု လုပ်ငန်း အစီအစဉ်များအားဖော်ပြပါ။

အဆင့်	ကျေးရွာအတွက် ဦးစားပေး ဖွံ့ဖြိုးတိုးတက်မှု လုပ်ငန်းစဉ်များ	အဆိုပြုသူ (အမျိုးသားများ/ အမျိုးသားများ/အမျိုးသား+ အမျိုးသား)	ခန့်မှန်းကုန်ကျစရိတ်	အကျိုးပေးစွမ်းရည် ခန့်မှန်းခြေ အခရုအတွက်
၀	စွာတွင်း ဗု စာသင်ကျောင်း နှင့် အားကစားကွင်း (3400')	(က + ဝ)	51000000	190
၂	ပျံပစ်လမ်းဖိလမ်းကျောင်း (3400')	(က + ဝ)	18700000	190
၃	ခက်ကျေးတွင်း ① တွင်း	(က + ဝ)	13500000	190
၄	ဝင်းကန်မာလင်္လာရွာတွင် ကွန်ကရစ် မျက်နှာပြင် (40'x20'x12')	က	14400000	190
၅	စာစုစင်တိုက် (20'x20')	က	7200000	190
၆	မျက်နှာပြင် (20'x20'x12')	ခ	7200000	190
၇	ကျောင်းအိမ် (၄) နှစ် (5'x5'x3')	က	5000000	190

ယ၊ လူထုစီမံကိန်းအိ လာမည့် (၄) နှစ်အတွက် အကျုံးပယ်သော ဦးစားပေး ဖွံ့ဖြိုးတိုးတက်မှု လုပ်ငန်း အစီအစဉ်များအားပေးပြန်ပါ။

အဆင့်	ကျေးရွာအတွက် ဦးစားပေး ဖွံ့ဖြိုးတိုးတက်မှု လုပ်ငန်းစဉ်များ	အဆိုပြုသူ (အမျိုးသားများ/ အမျိုးသမီးများ/အမျိုးသား+အမျိုးသမီး)	အခန်းကဏ္ဍ
၀			
၂			
၃			
၄			
၅			

ခေါင်းဆောင်၊ ကျေးရွာစီမံကိန်းအထောက်အကူပြုကော်မတီမှ အတည်ပြုသည်။

အမည် ----- ဒေါ်ကြွေးစု ----- လက်မှတ် ----- ၃၆ ----- ဇန.ဖွ ----- ၂၀.၆.၂၀၁၄ -----

ထိုသို့ ဆွေးနွေးရာတွင် ကျား၊ ခဲ၊ ဘိုးတို့ ပါဝင်ဆွေးနွေး
 ဆွဲပါသည်။ အစီအစဉ်တို့ ကျား၊ ခဲ၊ ဘိုးတို့ ပါဝင်သည့်
 စာတည်းတစ်စောင်ပါသည်။ ထို့နောက် လုပ်ငန်း ခွဲခြားပေးရန်
 စီစဉ်ခဲ့ခြင်း ဖြစ်သည်။ သက်တမ်းကြီးမားပြီး မြို့နယ်၊ ပါ
 သည်။ ကျား၊ ခဲ၊ ဘိုးတို့ လုပ်ငန်း ခွဲခြား ပေးလုပ်ငန်း ကောင်လည်
 တို့သည် သက်တမ်း ကြီးမားသည်။

ထို့နောက် လက်ထောက် နိုင်ငံရေး ပညာ ဖွဲ့စည်းပေးခြင်း ဖြစ်ပြီး
 ကျား၊ ခဲ၊ ဘိုးတို့ လုပ်ငန်း ခွဲခြား ပေးရန် ကျား၊ ခဲ၊ ဘိုးတို့
 တစ်စောင်ပါသည်။ ထို့နောက် ကျား၊ ခဲ၊ ဘိုးတို့ ခွဲခြားပေးရန်
 ဖြစ်ပြီး ဘိုးတို့ လုပ်ငန်း ကောင်လည် မြို့နယ် - ကို လုပ်ငန်း
 စီစဉ်ခြင်း ဖြစ်သည်။

အစီအစဉ် လက်ထောက် နိုင်ငံရေး ပညာ ဖွဲ့စည်းပေးခြင်း ဖြစ်ပြီး
 ကျား၊ ခဲ၊ ဘိုးတို့ လုပ်ငန်း ခွဲခြား ပေးရန် ကျား၊ ခဲ၊ ဘိုးတို့
 တစ်စောင်ပါသည်။ ထို့နောက် ကျား၊ ခဲ၊ ဘိုးတို့ ခွဲခြားပေးရန်
 ဖြစ်ပြီး ဘိုးတို့ လုပ်ငန်း ကောင်လည် မြို့နယ် - ကို လုပ်ငန်း
 စီစဉ်ခြင်း ဖြစ်သည်။

မှတ်တမ်းပြုသူ - အမည် - နန်းအေးအေးလှိုင်လက်မှတ် - Aye

နေ့ရက် - 13.6.2019

အတည်ပြုသူ - အမည် - ဒေါ်ကြည်ညိုလက်မှတ် - Zin

နေ့ရက် - 13.6.2019

၁၂။ ကဏ္ဍအလိုက်ဦးစားပေးဖွံ့ဖြိုးရေးလုပ်ငန်းစဉ်များ

ဦးစီးဌာန	စဉ်	လုပ်ငန်းအမျိုးအစား	အဆိုပြုသူ (အမှန်ဖြစ်ရန်)			ခုနှစ်	ထောက်ပံ့မည့်အဖွဲ့အစည်း (သို့) ဌာန	မှတ်ချက်
			ကျား	မ	ကျား+မ			
အခြေခံအဆောက်အအုံ (လမ်း/တံတား/ရေရရှိရေး/မီးလင်းရေး)	၁	ရွာတွင်းမှကျောင်းသို့ သွားရာကွန်ကရစ်လမ်း			က+မ	၂၀၁၉	CDD,DRD	
	၂	လျှပ်စစ်မီး	က			၂၀၂၀	CDD,DRD	
	၃	စက်ရေတွင်း			က+မ	၂၀၂၀	CDD,DRD	
	၄	ဆိုလာမီးလင်းရေး		မ		၂၀၂၁	CDD,DRD	
	၅							
လူမှုစီးပွားရေးကဏ္ဍ (ပညာရေး/ကျန်းမာရေးနှင့် ဆိုင်သော အဆောက်အအုံများနှင့် အခြားအလိုအပ်ချက်များ)	၁	ယာမ္မတ်ပါယ်ရွာအတွက် မူကြိုကျောင်း		မ		၂၀၂၁	CDD,ပညာရေး	
	၂	ဝင်းကမော့မြောက်ရွာပိုင်တွက် မူကြိုကျောင်း	က			၂၀၂၁	CDD,ပညာရေး	
	၃	စာကြည့်တိုက်	က			၂၀၂၁	ပညာရေး	
	၄	ကျောင်းအိမ်သာလေးခန်းတွဲ			က+မ	၂၀၂၁	CDD,ပညာရေး	
	၅							
သက်မွေးဝမ်းကြောင်းကဏ္ဍ (စိုက်ပျိုးရေး၊ မွေးမြူရေးနှင့်ဆိုင်သော)	၁							
	၂							
	၃							
	၄							
	၅							
သဘာဝဘေးအန္တရာယ်လျော့ပါးရေး ကဏ္ဍ	၁							
	၂							
	၃							
	၄							
	၅							
အခြားကဏ္ဍ (ဌာနဆိုင်ရာများသို့ လွှဲပြောင်းနိုင်ခြင်းနှင့် အကောင်အထည်ဖော်ခြင်း)	၁							
	၂							
	၃							
	၄							
	၅							

