



ပြည်ထောင်စုမြန်မာနိုင်ငံတော်အစိုးရ
စိုက်ပျိုးရေး၊ မွေးမြူရေးနှင့် ဆည်မြောင်းဝန်ကြီးဌာ
ကျေးလက်ဒေသဖွံ့ဖြိုးတိုးတက်ရေးဦးစီးဌာန

National Community Driven Development Project
လူထုဗဟုပြုစီမံကိန်း၊ လှိုင်းဘွဲ့မြို့နယ်

ကျေးရွာဖွံ့ဖြိုးရေးအစီအစဉ်



**ပေါလောက်ကျေးရွာအုပ်စု
ယာဂေကျေးရွာ**

မာတိကာ

<u>စဉ်</u>	<u>အကြောင်းအရာ</u>	<u>စာမျက်နှာ</u>
၁။	လှိုင်းဘွဲ့မြို့နယ်အခြေပြမြေပုံ	၁
၂။	ကျေးရွာမြေပုံ (တည်နေရာ)	၂
၃။	အုပ်စုတွင်ပါဝင်သော ကျေးရွာများစာရင်း	၃
၄။	ကျေးရွာအခြေခံအချက်အလက်များ (ကျေးရွာသမိုင်းကြောင်း)	၄
၅။	လူထုပူးပေါင်းပါဝင်သော လူမှုဆန်းစစ်ခြင်းနှင့် အကဲဖြတ်ခြင်း လုပ်ငန်းစဉ် (PSA/PRA) အကျဉ်းချုပ်ဇယား	၆
၆။	ကျေးရွာဖွံ့ဖြိုးရေးအစီအစဉ်အတွက်အသုံးပြုခဲ့သော PRA tools တစ်ခုချင်းစီအတွက် သုံးသတ်ချက်များ	
	၁။ ကျေးရွာလူမှုရေးနှင့်အရင်းအမြစ်ပြမြေပုံ (Social Map)	၇
	၂။ ရာသီခွင်ပြပြကွဲဒီဇိုင်း (Seasonal Cleander)	၉
	၃။ ဥစ္စာနေကြွယ်ဝမှုပြဇယား (Wealth Ranking)	၁၁
	၄။ ကျား၊မ ပင့်ကူအိမ်သုံးသပ်ခြင်း (Cob Web)	၁၃
	၅။ အရင်းအမြစ်အသုံးချမှုပုံစံပြဇယား (Asset Mapping)	၁၅
	၆။ အဖွဲ့အစည်းချိတ်ဆက်မှုပြဇယား (Veen Diagram).....	၁၈
၇။	ကော်မတီဝင်များရွေးချယ်ခြင်းနှင့် ကျေးရွာဖွံ့ဖြိုးရေးအစီအစဉ် ဆောင်ရွက်မှုမှတ်တမ်း	၂၁
၈။	ကျေးရွာအချက်အလက်များ (PC 1)	၂၂
၉။	စီမံကိန်းစက်ဝန်းအချိန်ဇယား (PC 2)	၂၆
၁၀။	ကျေးရွာဖွံ့ဖြိုးရေးဦးစားပေးအစီအစဉ် (PC 3)	၂၇
၁၁။	အစည်းဝေးမှတ်တမ်းများ	၂၉
၁၂။	ကဏ္ဍအလိုက်ဦးစားပေးဖွံ့ဖြိုးရေးလုပ်ငန်းစဉ်များ	၃၁

၁။ လိုင်းဘွဲ့မြို့နယ်အခြေပြမြေပုံ

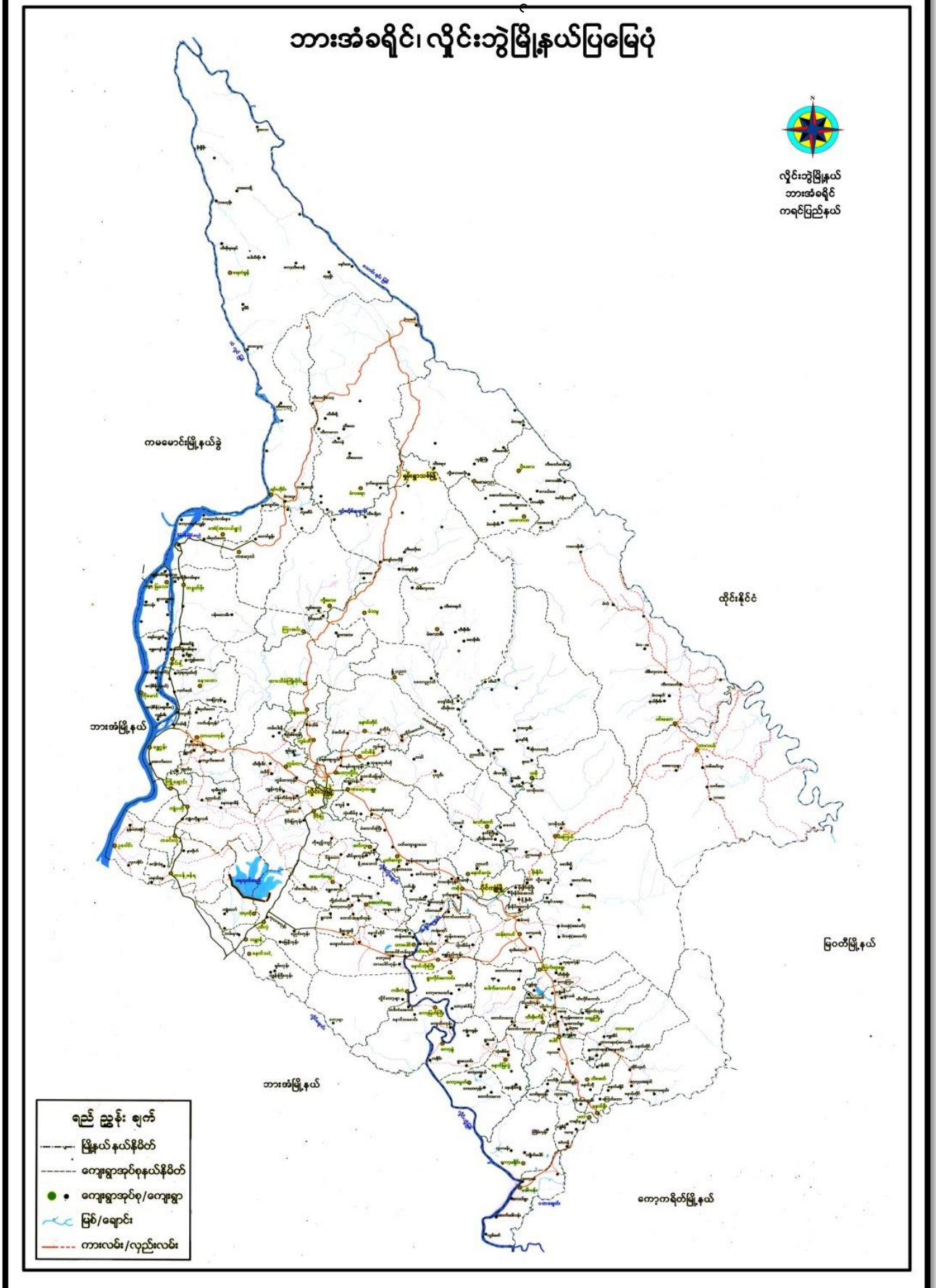

၂။ ကျေးရွာမြေပုံ (တည်နေရာ)

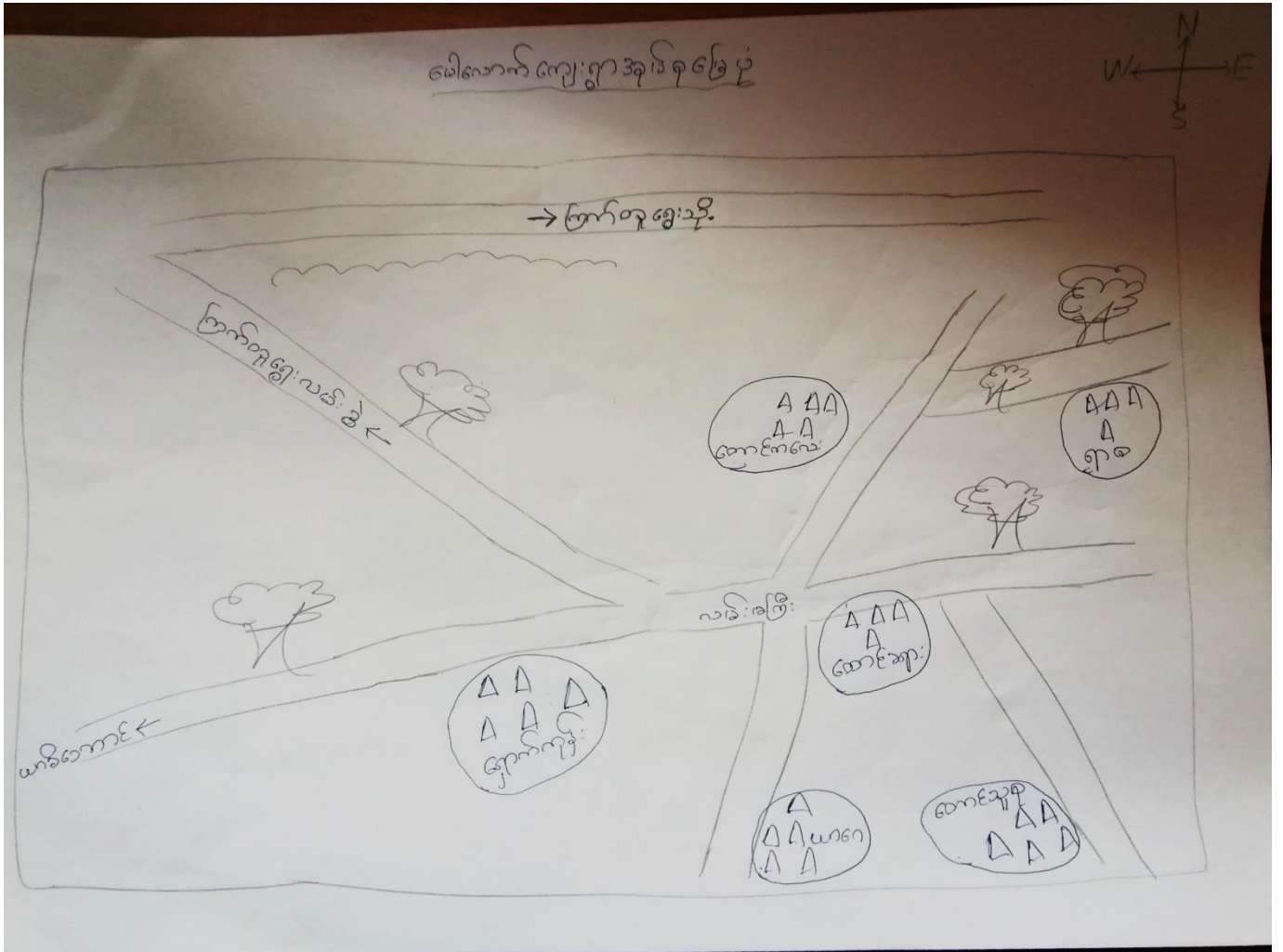

၃။ အုပ်စုတွင်ပါဝင်သော ကျေးရွာများစာရင်း

- ၁။ တောင်ကလေး
- ၂။ ထောင်ခရား
- ၃။ ရှောက်ကုန်း
- ၄။ ယာဂေ
- ၅။ ရာစ
- ၆။ တောင်သူစု

၅။ လူထုပူးပေါင်းပါဝင်သော လူမှုဆန်းစစ်ခြင်းနှင့် အကဲဖြတ်ခြင်းလုပ်ငန်းစဉ် အကျဉ်းချုပ်ဇယား

စဉ်	အသုံးပြုခဲ့သော PRA tools များ	ဦးတည်အုပ်စုများ	အစည်းအဝေး		အဓိကဆွေးနွေးချက်များ
			ကျား	မ	
၁	ကျေးရွာအရင်းအမြစ်ပြမြေပုံ (Social Map)	ရပ်မိရပ်ဖ၊ ကော်မတီဝင်များ၊ ကျေးရွာလူထုအားလုံး။	၂	၃၆	အခြေခံအဆောက်အအုံ၊ ဦးများလမ်းပန်းဆက်သွယ်ရေးအခြေအနေ၊ လယ်ယာမြေများ၊ ကျေးရွာရှိသဘာဝအရင်းအမြစ်များ။
၂	ရာသီခွင်ပြပြကွဲဒီဇိုင်း (Seasonal Cleander)	ကော်မတီဝင်များ၊ အမျိုးသား/အမျိုးသမီး၊ ဆင်းရဲနွမ်းပါးသူများ။	၂	၃၆	စိုက်ပျိုး၊ ရိတ်သိမ်းကာလ (တောင်ယာ၊ လယ်ယာ)၊ စီးပွားရေး၊ ဝင်ငွေရရှိမှု၊ ပွဲတော်ချိန်၊ ရာသီဥတု၊ ကျန်းမာရေးဆိုင်ရာ ရေရရှိမှု။
၃	ဥစ္စာနေကြွယ်ဝမှုပြဇယား (Wealth Ranking)	ချမ်းသာ၊ အလယ်အလတ်၊ နွမ်းပါးစသော အုပ်စုများ	၂	၃၆	ကျေးရွာလူမှုစီးပွားရေး အခြေအနေကို ခြုံငုံသတ်မှတ်နိုင်ရေးအတွက် အခြေခံစံနှုန်းများ သတ်မှတ်ရန် လူထုအားလုံး သဘောတူသတ်မှတ်ခြင်း။
၄	ကျား၊ မ ပင့်ကူအိမ်သုံးသပ်ခြင်း (Cob Web)	ကျေးရွာရှိ အမျိုးသားနှင့် အမျိုးသမီး များ	၂	၃၆	အမျိုးသားနှင့် အမျိုးသမီးများ တန်းတူအခွင့်အရေးရရှိမှုနှင့် မရရှိသည့် အကြောင်း အရင်းများကို ဖော်ထုတ်ဆွေးနွေးခြင်း။
၅	အရင်းအမြစ်အသုံးချမှုပုံစံပြဇယား (Asset Mapping)	ကျေးရွာလူထုအားလုံး။	၂	၃၆	ကျေးရွာရှိ သဘာဝအရင်းအမြစ်များနှင့် လူမှုဆိုင်ရာအရင်း အမြစ်များအား မည်သူက အသုံးပြုပြီး မည်သူက ထိန်းချုပ်ထားရှိခြင်း။
၆	အဖွဲ့အစည်းချိတ်ဆက်မှုပြဇယား (Veen Diagram)	ကျေးရွာအုပ်ချုပ်ရေးအဖွဲ့၊ ကျေးရွာဖွံ့ဖြိုးရေးလုပ်ဆောင်နေသည့် အဖွဲ့၊ ကျေးရွာလူထု	၂	၃၆	ကျေးရွာအတွင်းရှိ အဖွဲ့အစည်းများနှင့် မည်သို့သော လုပ်ငန်းများအတွက် မည်သည့်အဖွဲ့များနှင့် ချိတ်ဆက်လုပ်ကိုင်ဆောင်ရွက်မှုရှိခြင်း။
၇	ကျေးရွာအခြေခံအချက်အလက် (PC 1)	အမျိုးသား၊ အမျိုးသမီးနှင့် ကျေးရွာလူထုအားလုံး	၁၀	၈	အိမ်ခြေလူဦးရေ၊ လူမျိုး၊ ဘာသာစသော ကျေးရွာ အခြေခံအချက်အလက်များ ဖော်ထုတ်ခြင်း။
၈	အခက်အခဲများ၊ မျှော်မှန်းချက်များ၊ ကျေးရွာဖွံ့ဖြိုးရေးဦးစားပေးလုပ်ငန်းများဖော်ထုတ်ခြင်း။ (PC 3)	အမျိုးသား၊ အမျိုးသမီးနှင့် ကျေးရွာလူထုအားလုံး	၂	၃၆	ကျေးရွာတွင်းရင်ဆိုင်နေရသော အခက်အခဲများ၊ ကျေးရွာလူထု၏ မျှော်မှန်းချက်များ၊ ကျေးရွာဖွံ့ဖြိုးရေးအတွက် ဦးစားပေးလုပ်ငန်းများ ဖော်ထုတ်နိုင်ရန်။

၆။ ကျေးရွာဖွံ့ဖြိုးရေးအစီအစဉ်အတွက်အသုံးပြုခဲ့သော PRA tools
တစ်ခုချင်းစီအတွက် သုံးသတ်ချက်များ

၁။ ကျေးရွာလူမှုရေးနှင့်အရင်းအမြစ်ပြမြေပုံ(Social Map)

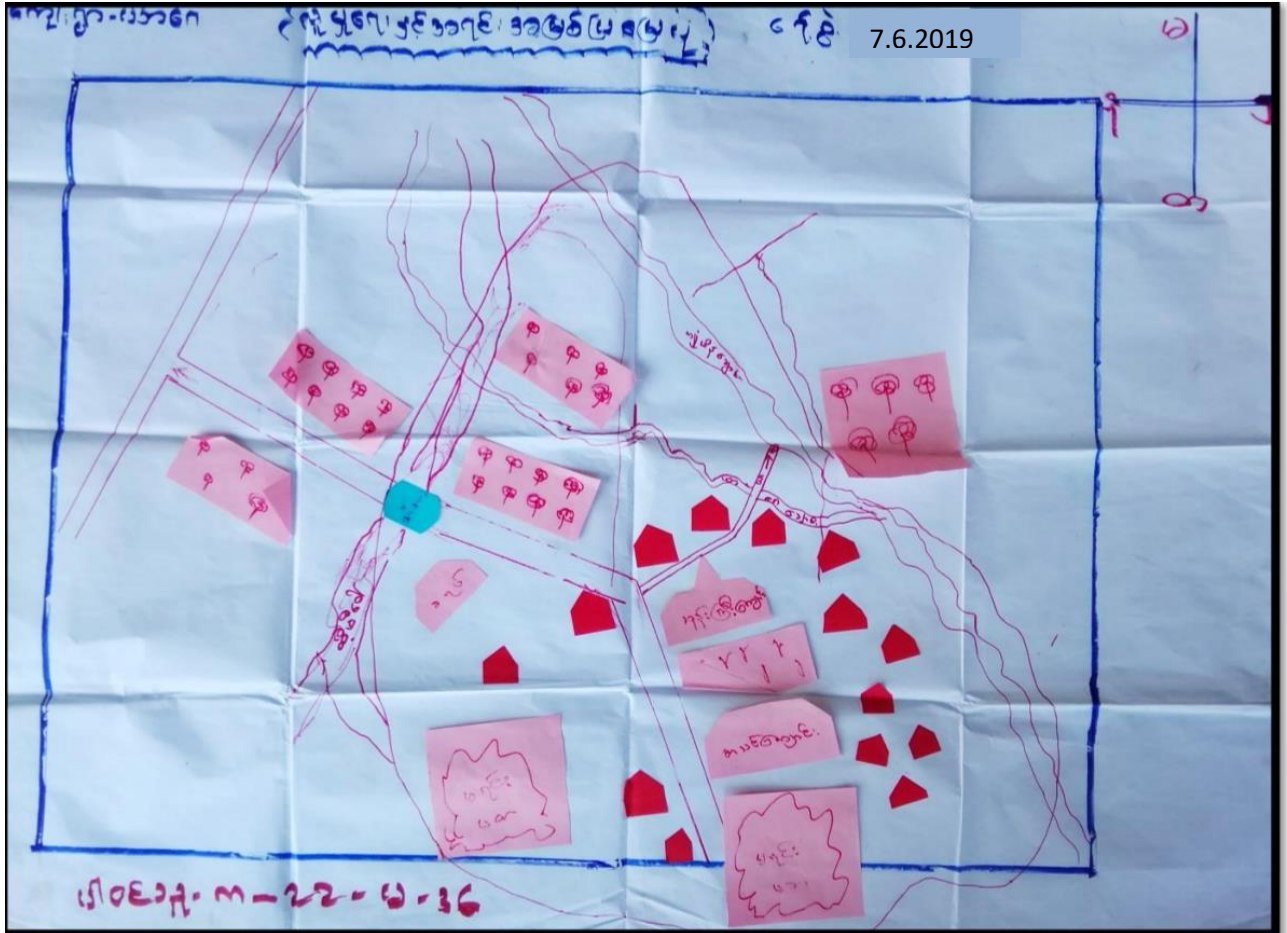

ရွေးကောက်ပွဲများနှင့် အင်းအမြစ်ဖြန့်ဖြူးမှု

ဆန်ခဲစံသုံးသပ်ချက်များ

ရွေးကောက်ပွဲများ - ၈၈ ယာဂေ

ရွေးကောက်ပွဲများ - ပေါလောက်
တောင်ကလေး

၇၆၅

7.6.2019

ယာဂေ ရွေးကောက်ပွဲများနှင့် လူမှုအသက်အထိက လုံးကွယ်ကြသည်။

လယ်ယာလုပ်ငန်း၊ ကိုရောကလုပ်ကိုင်ဖြိုးတိုး ဖက်ကောက်၊ ရေကန်၊ ရေကန်
ခြံ၊ တောင်ပေါ်တက်၊ တစ်ဖိုင်တစ်ပိုင် တံငါလုပ်ကိုင်သူများ
လယ်ယာရှိသည်။

ရေဖျော်နည်းသော်လည်း စားဝတ်ရေးစားအတွက် တခြားသက်
မွေးကြောင်း လုပ်ငန်း မရှိဘဲ ဖျော်နည်းမရှိသေးပါ။

ကရင်လူမျိုး တစ်မျိုးကည်း သာယေထိုင် ဖြစ်သဖြင့် ရေထိုင်သော
အုပ်စုများ မရှိပါ။

ရွေးကောက်ပွဲများ လုပ်ကိုင်သောအခါအထိက ငွေသင်္ဘောသည်
အထိကတိုတက်ရန်အချိန်ချက်မှာ - ကံကောင်းခြင်းနှင့် မရှိပါ။ လမ်း၊ မြေ၊
ရန်အချိန်ခြင်း (ရွေးကောက်ပွဲများ) ၊ လမ်း၊ မီးလျှောက်ခြင်း ၊
ကျောင်း၊ စတုရန်း၊ လျှောက်ခြင်း ၊ မူလကျောင်းဆောင် လျှောက်ခြင်း (တို့၏)
စင်စွာပုံပြုရန်သော အလုပ်အကိုင် လျှောက်ခြင်း ၊ K၄ ကျောင်းဆောင်
သစ်လျှောက်ခြင်း တို့ ဖြစ်သည်။

ဦးစောအေးဆွေး သူ

ပေါင်ဆွေးရွေးကောက်ပွဲများ ကျား (၇၇) ဦး + မ (၃၆) ဦး

၂။ ရာသီခွင်ပြပြကွဲဒီန် (Seasonal Cleander)

ကျေးဇူး - ယာဇာ		ရာသီခွင်ပြ အလား										ရက်စွဲ - 7.6.2019	
စဉ်	အကြောင်းအရာ	တစ်ချိုး	ကဆုန်	ခုယုန်	ဝါဆို	ခါခေါင်	တော်ဘဝ	သီတင်း	တော်ဆန်း	ခုတ်တော်	ခြာသို့	တပို့တွဲ	တပေါင်း
	ပုဂံ												
	ပွဲတော်												
	ကျေးဇူး												
	အရပ်အလှိုင်												
	ကျေးဇူး												

ပါစင်သု - ၇ - ၂၂ - ၆ - ၃၆

၃။ ဥစ္စာစနစ်ကြွယ်ဝမှုပြဇယား (Wealth Ranking)

ကျေးရွာ - ယာ ၆၈		ဥစ္စာစနစ် ကြွယ်ဝမှု ပြဇယား		ရက်စွဲ - 7.6.2019
စဉ်	ခံသတ်မှတ်ချက်	အကြောင်းအရာ	ဒီဂရီစတာအရ အဆင့်	ရာခိုင်နှုန်း %
	ဖြေလည်သော အုပ်စု	သစ်အိမ်အိမ်များ၊ ကား၊ ချီမပယ်၊ အားအိမ်၊ လက် (ခမ-၅)၊ ဆိုဖာ၊ ဆင်ခုံ၊ ဆေးကုသရေး၊ ဖွဲ့စည်း၊ ဖြား၊ ဝက်၊ ခိတ်၊ ကံ၊ အရက်အိမ်၊ TV၊ အောက်ခံ၊ အားအိမ်၊ ချီလာ၊ ဖိတ်၊ အားအိမ်	၁၀	၁၅% /
	အလယ်အလတ် အုပ်စု	သစ်အိမ်အိမ်များ၊ ချီမပယ်၊ အားအိမ်၊ လက် (ခမ-၃) ဖွဲ့စည်း၊ ဖြား၊ ဝက်၊ ခိတ်၊ ကံ၊ အရက်အိမ်၊ TV၊ အောက်ခံ၊ ချီလာ အားအိမ်၊ ဖိတ်	၄၀	၄၅% /
	အဖြေလည်သော အုပ်စု	အိမ်အိမ်၊ အားအိမ်	၃၅	၄၀% /

၆၆၆၆၆ - ၈-၇၇- ၈-၃၆

ကျေးဇူးပြု အိမ်ထောင်စုများအား ဥစ္စာဓာတ်ပိုင်ဆိုင်မှုအာမခံခွဲခြား

သတ်မှတ်ခြင်း စာနိဒါန်းသတ်ချက်များ

ကျေးဇူးပြုအမည် ယာဂေ

ကျေးဇူးပြုအမည် - ပေါ်လောက်
တောင်ကလေး

ရက်စွဲ

7.6.2019

ယာဂေကျေးဇူးပြုအိမ်ထောင်စု (၈၅) အိမ် ဤပါသည်။ အိမ်ထောင်စု
(၈၅) သာဖြစ်ပါသည်။

ဥစ္စာဓာတ် ပိုင်ဆိုင်မှု အခွဲခြား (၃) ဆင့် သတ်မှတ်ပါသည်။

အဆင့် (၁) မြေလှည့်သောစုများ၊ အဆင့် (၂) အလယ်အလတ်စုများ
အဆင့် (၃) မမြေလှည့်သောစုများ ယူ၍ ဖြစ်ပါသည်။

အဆင့် မြေလှည့်သောစုများတွင် ယာဂေဦးစီး အဆင့်မြေလှည့်သောစု

စုများတွင် သစ်အိမ်အိမ်များ၊ ကား၊ ဆိုင်ကယ်၊ စက်ဘီး၊ လယ်(၅၀)၊
ဆိမ့်ကန်၊ သစ်ကန်၊ တောင်ကလေး၊ နွား၊ ဗွား၊ ကြက်၊ ဝက်၊ ဆိတ်၊ ဘိ
TV၊ အောက်စက်၊ ဆိုင်ကယ်၊ ဖိစက်၊ ရေ၊ ဆိုင် သားသမီး များကို
လှည့်အထောက်အပံ့ထိန်းသိမ်းခြင်းဖြစ်သည်။

အဆင့် မမြေလှည့်သောစုများတွင် ယာဂေဦးစီး အိမ်ထောင်စု
အလယ်အလတ်စု (၄၀) စု သာဖြစ်သည်။

အဆင့် မမြေလှည့်သောစုများတွင် ယာဂေဦးစီး အိမ်ထောင်စု
ယာဂေဦးစီး အိမ်ထောင်စု၊ လှည့်ခြင်း၊ အရင်းအနှီးပေးခြင်းတို့ဖြင့်
ဖြစ်သည်။

စီမံကိန်းတွင် အလယ်အလတ်စုများ၊ မမြေလှည့်သောစုအဆင့်
ကိုအဆင့်အပေးတွင် ပူးပေါင်းပါဝင်ဆွေးနွေးဆွေးနွေးနွေး၊ လှည့်ပေး
ကုန်ကိုင်ရာတွင် ပါဝင်လှည့်ကိုင်ဆောင်ခြင်းဖြင့် အလှည့်အကိုင်အတွင်
အလှည့် အဆင့်မြေလှည့်ခြင်းမရှိပါ။

ဦးစီးအဖွဲ့အဖွဲ့အဖွဲ့

ပါဝင်ဆွေးနွေးချက်များ ၇၂၀ (၂၂) ဦး + ၄ (၃၆) ဦး

အမျိုးသားအမျိုးသမီးများ၏ အခွင့်အလမ်းနှင့် အကျိုးအမြတ်များ ပင်လှည့်ပေးခြင်းနှင့် ပတ်သက်၍

ကျေးဇူးတင်အမှာ - ယာဂေ

ကျေးဇူးတင်အမှာ - ပေါ်လောက်
ဆောင်ရွက်ပေးပါ

ရက်စွဲ 7.6.2019

အမျိုးသား အမျိုးသမီး များ၏ အခွင့်အလမ်း ကဏ္ဍ အခြေအနေအထား ပင်လှ
အိမ်ခြံမြေ ဆုံးသတ်ရာတွင် အမျိုးသားများ သည် စေ့ငြိမ်းမှု၊ ဆုံးဖြတ်
ချက်ချမှတ်မှု၊ အဖွဲ့အစည်း ပါဝင်မှု၊ လုံခြုံမှု၊ ပညာရေး တွင် အမြတ်
များ ရေပို အိမ်ခြံမြေ တွင် သာ အမြတ်များ ရှိကြောင်း တွေ့ရသည်။
အမျိုးသား များ သည် အမြတ်အလုပ် လုပ်ရခြင်း ဖြစ်၍ အိမ်ခြံ
လိမ္မော်တွင် စာ မှတ်တမ်း ရှိခြင်း ဖြစ်သည်။

အမျိုးသမီး များသည် အိမ်ခြံမြေ တွင် အမြတ်များ (ဖွဲ့) လျှင် ကိစ္စ
များတွင် အမျိုးသား များ ထက် အမြတ်များ ရှိကြောင်း တွေ့ရသည်။

ထို့သို့ ကွဲပြားခြင်းမှာ အမျိုးသမီး များသည် အိမ်ခြံမြေ
တွင် အချိန်ကုန်ကြေး၊ အမြတ် ပပေသတည်းခြင်း၊ အမျိုးသား
လွန်းစွာ နှစ်ခြိုက်မှု ရှိကြောင်း ဖြစ်သည်။

ဤကဲ့သို့ အကျိုးအမြတ် အကျိုးအမြတ် ဖွဲ့စည်းပေး လုပ်ငန်း
တွင် အမျိုးသမီး များ လက်တွေ့ပိုင်ခြင်း၊ အမျိုးသမီး များ၏
အကြံဉာဏ် အလေးထားခြင်း၊ ဆုံးဖြတ်ချက်ချရာတွင် ပါဝင်
လာစေရန် ဆောင်ရွက်သင့်သည်။

ဦးဆောင်ဆွေးနွေးသူ

ပါဝင်ဆွေးနွေးသူများ ဤကဲ့သို့ (၂၂) ဦး + (၁၂) ဦး

၅။ အရင်းအမြစ်အသုံးချမှုပုံစံပြဇယား (Asset Mapping)

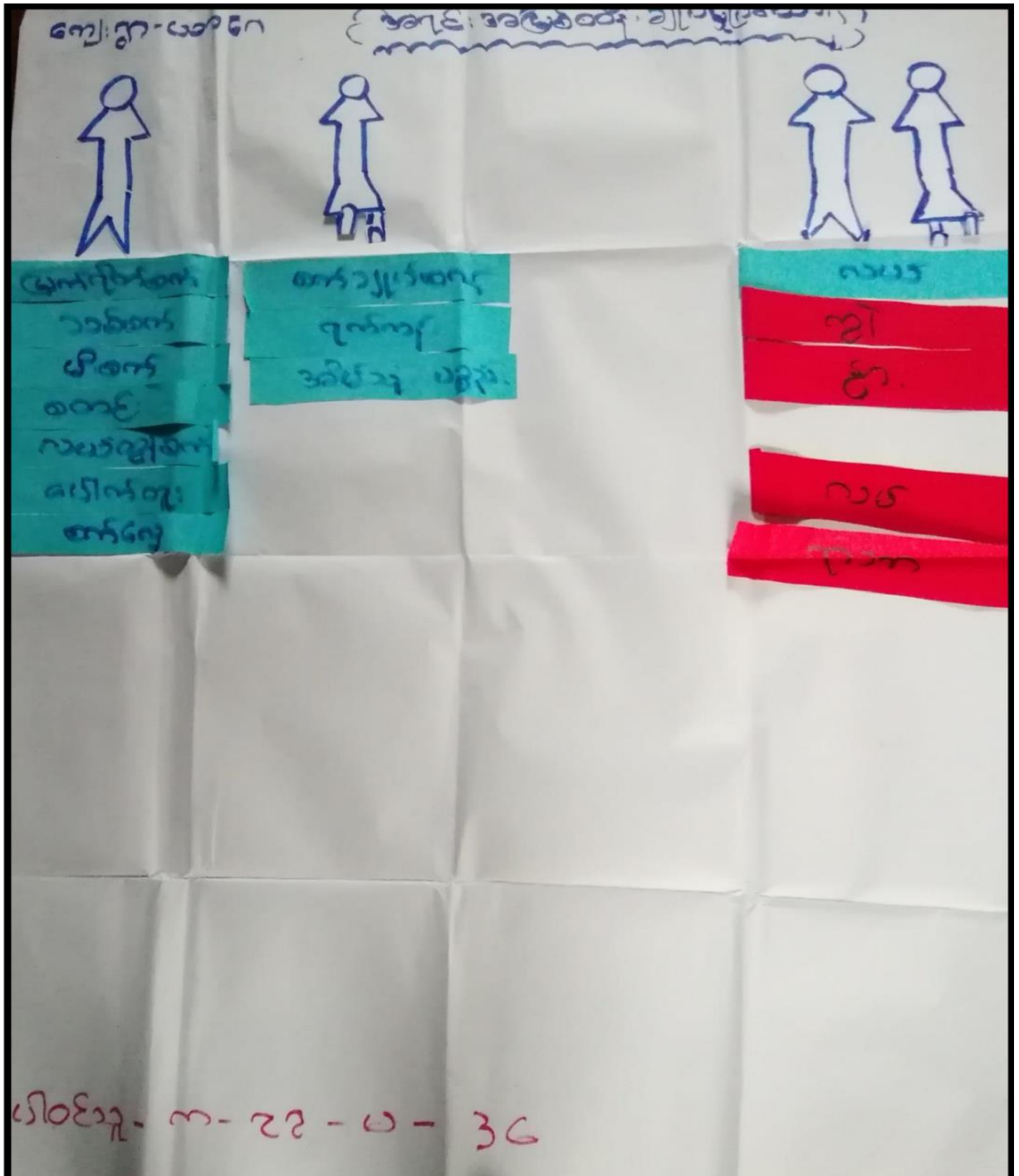

ကျေးဇူးတင်အောင် (အရင်းအမြစ်များ စွဲမှတ်ရေးသား)

ကျေးဇူးတင်အောင်



မိခင်	စက်ချုပ်စက်	ကလေး
မိခင်	ကုန်ကုန်	ကလေး
ကလေးတို့စက်		ကုန်ကုန်
စတင်		ကလေး
မိခင်အိမ်စက်		အိမ်စက်
		စက်
ဘဝစက်		အိမ်

၁၅၀၆၁၅ - ၈ - ၇၇ - ၂ - ၃၆

ဖိအားစွန့်စွဲပြီး ဂျော့ဂျော့အဖွဲ့တွင်ရှိသော အရင်းအမြစ်များအား သုံးစွဲမှုနှင့် ထိန်းချုပ်မှု

အခြေအနေ ပြဿနာ၊ ဆန်းစစ်သုံးသပ်ချက်များ

ဂျော့ဂျော့အဖွဲ့ - ယာဂဂေ

ဂျော့ဂျော့အဖွဲ့ ပေါ်လောက်
ကောင်စီဝင်

ရက်စွဲ - 7.6.2019

အမျိုးသားများသည် မြန်မာ့စာပေ၊ သစ်စက်၊ ဖိစက်၊ စက်၊
လတ်စွန်စက်၊ ပေါက်တူး၊ စက်ဂျေတူ ကို အသုံးပြုမှုပြုခဲ့

အမျိုးသမီး၊ ဘီ၊ သုံးအသုံးပြုသော အရင်းအမြစ်မှာ စက်ချုပ်စက်၊ ရက်ကန်း၊
အိမ်သုံး ပစ္စည်းတို့ ဖြစ်ပါသည်။ ကျန်အရင်းအမြစ်များမှာ - လယ်၊
ကျွဲ၊ ငှက်၊ လက်၊ ရာအိမ်၊ ဆိုင်ကယ် စတုတူအသုံးပြုခဲ့သည်။

အမျိုးသမီး၊ ဘီ၊ သုံးကိုင်၊ ချုပ်ထားသော အရင်းအမြစ်မှာ စက်ချုပ်
စက်၊ ရက်ကန်း၊ အိမ်သုံး ပစ္စည်းတို့ ဖြစ်ပြီး အမျိုးသား၊ ဘီ၊ သုံး
ထိန်းချုပ်သော အရင်းအမြစ်မှာ - မြန်မာ့စာပေ၊ သစ်စက်၊ ဖိစက်၊
စက်၊ လတ်စွန်စက်၊ ပေါက်တူး၊ စက်ဂျေတူ ဖြစ်သည်။

ကျန်အရင်းအမြစ်များကို အမျိုးသား၊ အမျိုးသမီး စတုတူထိန်း
ချုပ်သည်။

အမျိုးသမီးများသည် အမျိုးသားကဲ့သို့ သုံးစွဲနိုင်သော အရင်း
စိမ့်ကုတ်ကုတ် ဖြစ်ပြီး နေထိုင်ရေးအတွက် ပါဝင်ပြီး
ဆုံးဖြတ်ခွင့် အားရည်သေးကြောင်း တွေ့ရသည်။

အမျိုးသားများသည်လည်း အမျိုးသမီးများအား လက်တွဲပေးမှု
ဖြစ်ပြီး အားပေးခြင်း၊ ဝယ်ယူပေးမှု ပြုပေးခြင်းဖြင့် အမျိုးသမီး၊
အမျိုးသားတို့ အရင်းအမြစ် ရရှိနိုင်သည်။

ဒီဂျော့ဂျော့အဖွဲ့အဖွဲ့

ပါဝင်ဆွေးနွေးသူများ၊ ရက်စွဲ (22) 2019 + 0 (30) 2019

ကျေးဇူးတင်ပါသည်။ (အဖွဲ့အစည်းများအားလုံးအတွက်) ၆၂၆ - 7.6.2019

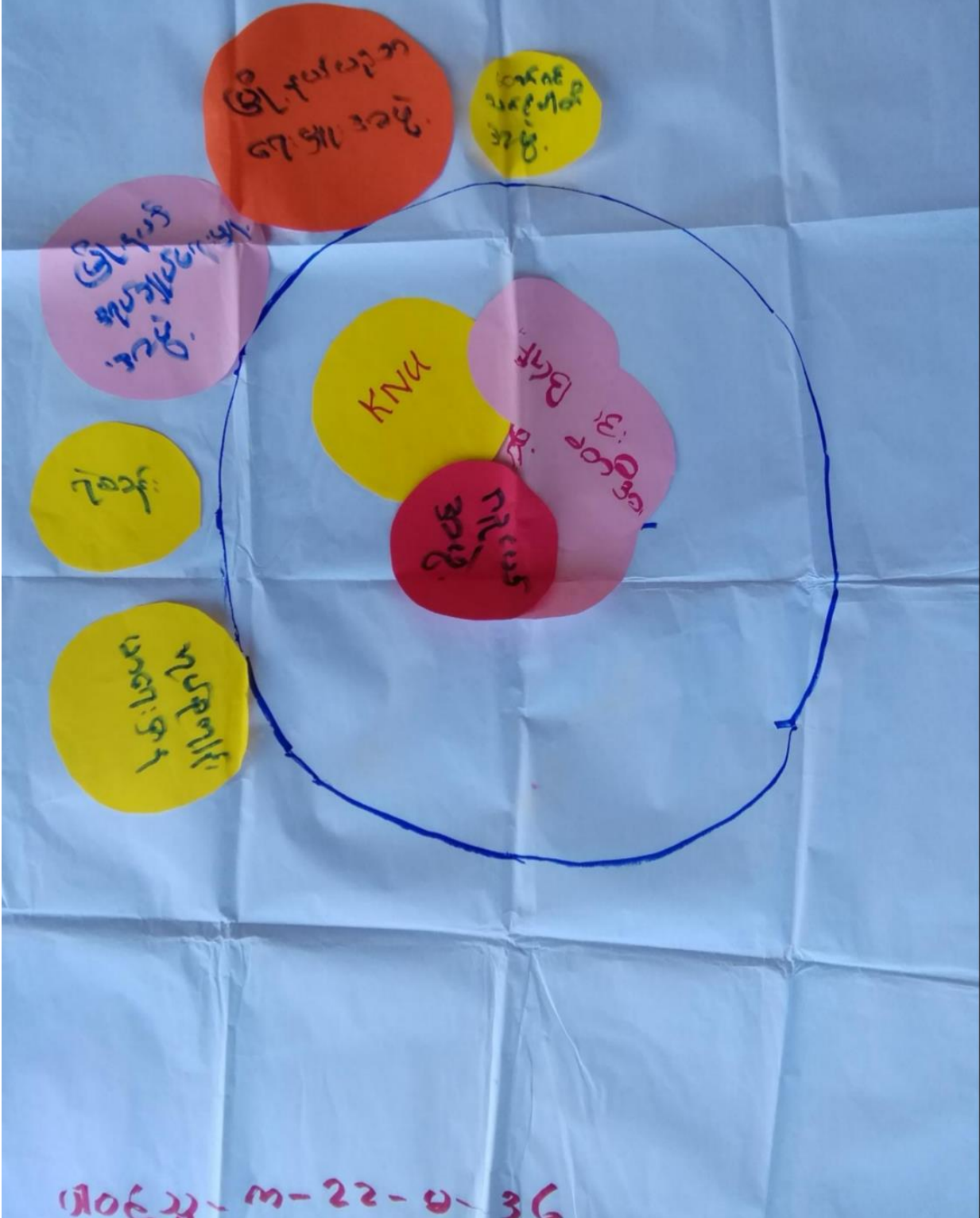

ကျေးဇူးပြုအတွင်း၌/ ဖြစ်ပွား အဖွဲ့အစည်းများ၊ ချိတ်ဆက်အဖွဲ့များ၊ အခြေအရာပြုပုံစံ

သိမ်းစစ်သုံး သတ်ချက်များ

ကျေးဇူးပြုအဖွဲ့ - ယာဂေ

ကျေးဇူးပြုအဖွဲ့ ပေါ်စောက်
ကောင်ကလေး

ရက်စွဲ -

7.6.2019

ကျေးဇူးပြုအတွင်း ခွဲ ဖွဲ့စည်းထားသော အဖွဲ့အစည်း (၇) ခုရှိပြီး
ကျေးဇူးပြု ဖြစ်ပွား အဖွဲ့အစည်း (၅) ခုရှိပါသည်။

ကျေးဇူးပြု အတွင်း ရှိ အဖွဲ့အစည်း များမှာ အုပ်ချုပ်ရေး များ ၊ ရုပ်စိုက်ပစ်
ဂေါပက ၊ လူငယ်အဖွဲ့ ၊ ကျောင်းကော်မတီအဖွဲ့ ၊ KNU ၊ BGF တို့
ဖြစ်ပြီး ကျေးဇူးပြု ဖြစ်ပွား မှ ကျေးဇူးပြု ဖြစ်ပွား ချိတ်ဆက်နေသော အဖွဲ့အစည်း မှာ
ဦးစွာ အုပ်ချုပ်ရေး များ အဖွဲ့ ၊ ဦးစွာ ပတ်ပညာရေး များ အဖွဲ့ ၊ ကော်ဝင်သင်
ပါတီအဖွဲ့ ၊ အုပ်စု ကျား မာရ် ဂျာ ၊ ၎င်းတို့ တို့ ဖြစ်ကြသည်။

ကျေးဇူးပြု အတွင်း တွင် အုပ်ချုပ်ရေး များ သည် ဥပဒေ အဖွဲ့ အစည်း များ
နှင့် အတူတကွ ဖွဲ့ ဖြစ် ၊ ရေး လုပ် နှစ် တွင် အစီအစဉ် ဆောင်ရွက်ကြောင်း
ကျေးဇူးပြု အဖွဲ့ ချိတ်ဆက် မှ အကောင်းဆုံး ဖြစ်သည်။ ၎င်းတို့ ၎င်း
သည် နှစ်ပတ်ချိတ်ဆက် မှ အကောင်းဆုံး ဖြစ်ပြီး လူငယ်အဖွဲ့ နှင့် ဂေါပက
အဖွဲ့တို့ ၊ ကျောင်းကော်မတီ ၊ KNU ၊ BGF အဖွဲ့တို့ သည် သည်
သာ ၊ နာ ၊ ဖွဲ့ ဖြစ် ၎င်း နှင့် တာဝန် ၎င်း တို့ တွင်
ရင်းဝင် ကျင့်ကြံ ပါသည်။

ကျေးဇူးပြု ဖြစ်ပွား အဖွဲ့အစည်း များ သည် ကျေးဇူးပြု အဖွဲ့အစည်း
ချိတ်ဆက် မှ အကောင်းဆုံး သည်။

ဦးစောစောစောစော

ပိုင်ဆိုင်ဆွေးနွေးမှုများ ၎င်း (၇၇) ဦး + (၃၆) ဦး

၇။ ကော်မတီဝင်များရွေးချယ်ခြင်းနှင့် ကျေးရွာဖွံ့ဖြိုးရေးအစီအစဉ် ဆောင်ရွက်မှုမှတ်တမ်း



၈။ ကျေးရွာအချက်အလက်များ(PC 1)

ပုံစံ - ၈ - ၁ ကျေးရွာအခြေခံအချက်အလက်များ (Form PC 1)

လမ်းညွှန်ချက်။ ကျေးရွာတစ်ရွာသို့ ပထမဆုံးမိတ်ဆက်ခရီးသွားရောက်သောအခါ လူထုစည်းရုံးရေးမှူးသည် ကျေးရွာခေါင်းဆောင်များအားကျေးရွာအချက်အလက်များကိုမေတ္တာရပ်ခံ၍တောင်းခံရသည်။ ဤအချက်အလက်များကိုစီမံကိန်းမိတ်ဆက်အစည်းဝေးမတိုင်မီတောင်းခံရမည်။ စီမံကိန်းမိတ်ဆက်အစည်းဝေးတွင် လူထုစည်းရုံးရေးမှူးသည် ဤအချက်အလက်များအား စစ်ဆေးပြီး မှန်ကန်အောင်ပြုလုပ်ရမည်။ ပြီးနောက်တွင် လူထုစည်းရုံးရေးမှူးမှ သတင်းအချက်အလက်ထဲသို့ Tablets မှ တဆင့် ဖြည့်သွင်းရမည်။

ကျေးရွာခေါင်းဆောင် အမည် ဦးပါပိုးလုံး	ကျေးရွာခေါင်းဆောင်၏ ဖုန်းနံပါတ် ၀၇၇၄၃၈၆၂၀၅၁	လူထုစည်းရုံးရေးမှူး၏အမည်
ပြည်နယ်တိုင်းဒေသကြီး ကရင်	မြို့နယ် ဖျိုင်းဘွဲ့	ကျေးရွာအုပ်စု ကျေးရွာ ၁၁၁၆၈

က။ လူဦးရေ

လူမျိုးစု	အိမ်ထောင်စုအရေအတွက်	ကိုးကွယ်သည့်ဘာသာ	အိမ်ထောင်စုအရေအတွက်
လူမျိုးစု (၁) မိုးကရင်	၈၇	ဘာသာ(၁) ဗုဒ္ဓ	၈၇
လူမျိုးစု (၂)-----		ဘာသာ(၂)-----	
လူမျိုးစု (၃)-----		ဘာသာ(၃)-----	
လူမျိုးစုရော-----		ဘာသာရော-----	
အခြား			
	အရေအတွက်		
မသန်စွမ်းသူများ	၁၃		
သက်ကြီးရွယ်အိုများ (၆၅ နှစ် နှင့် အထက်)	၈		
စစ်ဘေးရှောင်			

	အမျိုးသား(အရေအတွက်)	အမျိုးသမီး(အရေအတွက်)	စုစုပေါင်းအရေအတွက်
လူဦးရေ			
လူမျိုးစု (၁)-----	၂.၅၆	၂၈၄	၅၄၀
လူမျိုးစု (၂)-----			
လူမျိုးစု (၃)-----			
အခြား			
အိမ်ထောင်ဦးစီး	၇	၁၅	၂၂

(ခ)အခြေခံအဆောက်အအုံ အသုံးအဆောင်များ

စာသင်ကျောင်း	အမှတ် ခြံပိ	ကျန်းမာရေး	အမှတ် ခပ်ပါ	ဘာသာရေးအဆောက် အအုံများ	အမှတ် ခြံပိ
အထက်တန်းကျောင်း	<input type="checkbox"/>	ဆေးရုံ	<input type="checkbox"/>	စေတီ	<input checked="" type="checkbox"/>
အလယ်တန်းကျောင်း	<input type="checkbox"/>	ကျန်းမာရေးဌာန	<input type="checkbox"/>	ဘုန်းကြီးကျောင်း	<input checked="" type="checkbox"/>
မူလတန်းကျောင်း	<input checked="" type="checkbox"/>	ကျန်းမာရေးဌာနခွဲ	<input type="checkbox"/>	ဟိန္ဒူဘုရားကျောင်း	<input type="checkbox"/>
မူကြိုကျောင်း	<input type="checkbox"/>	ဆေးပေးခန်း	<input type="checkbox"/>	ခရစ်ယာန်ကျောင်း	<input type="checkbox"/>
အခြား	<input type="checkbox"/>	အခြား	<input type="checkbox"/>	ဗလီ	<input type="checkbox"/>
				အခြား	<input type="checkbox"/>
မှတ်ချက်		မှတ်ချက်		မှတ်ချက်	

(၈) ကျွမ်းကျင်သူများမှတ်တမ်း (ကျေးရွာတွင်နေထိုင်သော သို့မဟုတ် တခြားရွာမှလာရောက်သောကျွမ်းကျင်သူများ)

(၁) စာသင်ကျောင်း			(၂) ကျန်းမာရေး			(၃) လက်မှုပညာရှင်		
	ရွာတွင်နေထိုင်သူ	အခြားရွာမှလာသူ		ရွာတွင်နေထိုင်သူ	အခြားရွာမှလာသူ		ရွာတွင်နေထိုင်သူ	အခြား
မူလတန်းပြဆရာ/မ	<input type="checkbox"/>	<input checked="" type="checkbox"/>	ဆရာဝန်	<input type="checkbox"/>	<input type="checkbox"/>	လက်သမား	<input checked="" type="checkbox"/>	<input checked="" type="checkbox"/>
အထက်တန်းပြဆရာ/မ	<input type="checkbox"/>	<input type="checkbox"/>	လက်ထောက်ကျန်းမာရေးပျိုး	<input type="checkbox"/>	<input type="checkbox"/>	ပန်းရံ	<input type="checkbox"/>	
အလယ်တန်းပြဆရာ/မ	<input type="checkbox"/>	<input type="checkbox"/>	အမျိုးသမီးကျန်းမာရေးဆရာမ	<input type="checkbox"/>	<input type="checkbox"/>	လျှပ်စစ်ကျွမ်းကျင်ပီးသမား	<input type="checkbox"/>	
မူကြိုဆရာ/မ	<input type="checkbox"/>	<input type="checkbox"/>	သားဖွားဆရာမ	<input type="checkbox"/>	<input type="checkbox"/>	ရေပိုက်သွယ်သူ	<input type="checkbox"/>	
အခြား	<input type="checkbox"/>	<input type="checkbox"/>	ပြည်သူ့ကျန်းမာရေးလုပ်သား	<input type="checkbox"/>	<input type="checkbox"/>	စက်ပြင်ဆရာ	<input type="checkbox"/>	
မှတ်ချက်			မှတ်ချက်			မှတ်ချက်		

(ဃ) ကျေးရွာသို့ ရောက်ရှိနိုင်သည့်လမ်းအခြေအနေ / ကျေးရွာတစ်ရွာသည် ၎င်း၏ကျေးရွာအုပ်စုနှင့် ဆက်သွယ်ထားသောလမ်းအခြေအနေ (အောက်ပါတို့ကိုပိုင်းပါ)

ကျောက်ကြမ်းလမ်း ကတ္တရာလမ်း ကွန်ကရစ်လမ်း မော်တော်ဆိုင်ကယ်လမ်း
 ကျောက်ခင်းလမ်း မြေသားလမ်း လူသွားလမ်း အခြား _____

(င) ကျေးရွာဖွံ့ဖြိုးမှုစီမံချက်

ပိုင်းပါ

(၁) လူထုဗဟိုပြုစီမံကိန်းမစတင်မှီ ဤကျေးရွာတွင်ကျေးရွာဖွံ့ဖြိုးမှု စီမံချက်ရှိခဲ့ပါသလား? ရှိပါသည်/မရှိပါ/မသိပါ

စီမံချက်ရှိခဲ့ပါသလား?

(၂) ရှိခဲ့ပါလျှင် ဤစီမံချက်ကို မည်သည့် ခုနှစ်တွင်ပြင်ဆင်ခဲ့ပါသနည်း? နှစ် ၂၀၁၆ / မသိပါ

(၃) ဤစီမံချက်ကို မြို့နယ်မှအတည်ပြုခဲ့ပါသလား? ပြုခဲ့ပါသည်/မပြုခဲ့ပါ/မသိပါ

(စ) ခရီးအကွာအဝေး

(၁) ဤကျေးရွာ၏ပဟိုမှ၎င်းကျေးရွာအုပ်စု၏ပဟိုအထိခရီးခိုင်မည်မျှကွာဝေးသနည်း? ခိုင် ၃၂ - /မသိပါ

(၂) ဤကျေးရွာမှ ၎င်းကျေးရွာအုပ်စုပဟိုအထိသွားလာရာတွင်ကြာမြင့်သည့်အချိန်။

ခြောက်သွေ့ရာသီတွင်ကြာချိန် ၄၅ မိနစ် ထော်လာဂျီ/မော်တော်ဆိုင်ကယ်/ခြေလျင်/လား/မော်တော်ဘုတ်/

အခြား -----

မိုးရာသီတွင်ကြာချိန် ၃၀ မိနစ် ထော်လာဂျီ/မော်တော်ဆိုင်ကယ်/ခြေလျင်/လား/မော်တော်ဘုတ်/

အခြား -----

(ဆ) ပတ်ဝန်းကျင်ဆိုင်ရာသဘာဝဘေးအန္တရာယ်

ဤကျေးရွာတွင်ရေကြီးခြင်းကဲ့သို့ သဘာဝဘေးအန္တရာယ်ကျရောက်ဖူးခြင်း ရှိပါသလား။

မရှိပါ ရှိပါသည် ရှိလျှင်ဖော်ပြပါ ရေကြီးခြင်း

(ဇ) ကျေးရွာတွင် ဖွဲ့စည်းထားသော အဖွဲ့အစည်းများ

လူထုပဟိုပြုစီမံကိန်းမတိုင်မီ ဤကျေးရွာတွင် ကျေးရွာဖွံ့ဖြိုးရေးအတွက် အစိုးရ(သို့)ရွာသားများကိုယ်တိုင်(သို့) စီမံကိန်းတစ်ခုခုမှ ဖွဲ့စည်းထားသည့် အဖွဲ့အစည်းများရှိပါသလား။

(၁) -----

(၂) -----

(ဈ) အတွေ့တွေ့အုပ်ချုပ်ရေး ဦးစီးဌာန (GAD) မှ မှတ်တမ်းတင်ထားခြင်း

ဤကျေးရွာသည် အတွေ့တွေ့အုပ်ချုပ်ရေး ဦးစီးဌာန (GAD) မှ မှတ်တမ်းတင်ထားမှု ရှိပါသလား။

မရှိပါ ရှိပါသည်

ကျေးရွာခေါင်းဆောင်

အမည် ဦး ဝါလုံးလုံး

လက်မှတ် *[Signature]* နေ့စွဲ 21.5.2019

လူထုစည်းရုံးရေးမှူး

အမည် စိန်အောင်ပြင်

လက်မှတ် *[Signature]* နေ့စွဲ 21.5.2019

၉။ စီမံကိန်းစက်ဝန်းအချိန်ဇယား(PC 2)

ပုံစံ - ၈ - ၂ - စီမံကိန်းစက်ဝန်းအချိန်ဇယား (PC 2)

လမ်းညွှန်မှုကော်မရှင်/သက်ဆိုင်ရာလူထုစည်းရုံးရေးမှူး/လက်ထောက်နည်းဗညာမှူးများမှ စီမံကိန်းစက်ဝန်းအဆင့်တစ်ခုစီပြီးစီးတိုင်း ကျေးရွာနှင့် ကျေးရွာအုပ်စုအတွက် ဤပုံစံကို ဖြည့်သွင်းရမည်။

စည်းရုံးရေးမှူး/ဝန်ထမ်း အမည် ဦးကျော်သောဇော်

နေ့စွဲ ၇.၆.၂၀၁၄

စက်ဝန်းအားအမှတ်ခြစ်ပါ စက်ဝန်း(၁) စက်ဝန်း(၂) စက်ဝန်း(၃)

ခြည်နယ်/တိုင်း ၈၇၉ မြို့နယ် ဂွဗိုင်းဘွဲ့ ကျေးရွာအုပ်စု ၆.၂၅၁၀၈၈ ကျေးရွာ ၂၅၁၀၈

စီမံကိန်းအဆောင်ရွက်မှုအဆင့်များ	နေ့စွဲ		အစည်းအဝေးတွင်တက်ရောက်သူအရေအတွက်				အိမ်ထောင်စုပေါင်း	အိမ်ထောင်စု %
	စတင်သည့်နေ့	ပြီးဆုံးသည့်နေ့	အမျိုးသားအရေအတွက်	အမျိုးသမီးအရေအတွက်	အိမ်ထောင်စုအရေအတွက်	လူမျိုးစုတက်ရောက်သူအရေအတွက်နှင့် လူမျိုးစုအမည်		
၁။ ကျေးရွာစီမံကိန်း မိတ်ဆက်အစည်းအဝေး	၇.၆.၂၀၁၄	၇.၆.၂၀၁၄	၁၅	၃၈	၄၇	မိုးကျွန်း(၂၄၇)	၈၇	၅၄.၀၂%
၂။ ကျေးရွာဖွံ့ဖြိုးရေး စီမံချက်ရေးဆွဲခြင်းအစည်းအဝေး	၇.၆.၂၀၁၄	၇.၆.၂၀၁၄	၁၅	၃၈	၄၇	မိုးကျွန်း(၂၄၇)	၈၇	၅၄.၀၂%
၃။ ကျေးရွာအုပ်စု လုပ်ငန်းဆုံးဖြတ်ချက်ချသည့် အစည်းအဝေး								
၄။ မြို့နယ်အဆင့် စီမံကိန်းရေးဆွဲရေး နှင့် အကောင်အထည်ဖော်ရေးကော်မတီ၏ စီမံကိန်း သုံးသပ်မှု အစည်းအဝေး			မလို	မလို	မလို	မလို		
၅။ မြို့နယ် စီမံကိန်းရေးဆွဲရေး နှင့် အကောင်အထည်ဖော်ရေး ကော်မတီ၏ဆုံးဖြတ်မှုကို ရွာသို့ အသိပေးအကြောင်းကြားသည့် အစည်းအဝေး								
၆။ စီမံကိန်းလုပ်ငန်းစဉ်စီမံချက်ရေးဆွဲခြင်း အစည်းအဝေး								
၆.၁။ စီမံကိန်းလုပ်ငန်း အကောင်အထည်ဖော်ရေးအစီအစဉ် ရေးဆွဲခြင်း								

၁၀။ ကျေးရွာဖွံ့ဖြိုးရေးဦးစားပေးအစီအစဉ် (PC 3)

ပုံစံ - ၈-၃ ကျေးရွာဖွံ့ဖြိုးရေး ဦးစားပေးအစီအစဉ် (Form PC 3)

လယ်ယာနှင့်ရွာကျေးရွာအထောက်အကူပြု ကော်မတီသည် လူထုစည်းရုံးရေးမှူးအကူအညီဖြင့် ဤပုံစံကိုပြည့်စုံအောင် ဖြည့်သွင်းရမည်။		အဆင့်(၃)ကျေးရွာမျှော်မှန်းချက်အစည်းအဝေးပြီးဆုံးသောအခါ ကျေးရွာစီမံကိန်း	
လူထုစည်းရုံးရေးမှူး/ဝန်ထမ်း အမည် နိုင်အောင်သိန်း			
နေ့စွဲ 7.6.2019	စက်ဝန်းအား အမှတ်ခြစ်ပါ (✓) <input type="checkbox"/> စက်ဝန်း(၁) <input checked="" type="checkbox"/> စက်ဝန်း(၂) <input type="checkbox"/> စက်ဝန်း(၃) <input type="checkbox"/> စက်ဝန်း(၄)		
ပြည်နယ်/တိုင်း ကရင်	မြို့နယ် ဖိုင်းဘူး	ကျေးရွာအုပ်စု ပေါင်လောက်	ကျေးရွာ ပေါင်

က။ အခက်အခဲအတားအဆီးများအားဆွေးနွေးခြင်း - ယခုလက်ရှိအခြေအနေတွင်ကျေးရွာဖွံ့ဖြိုးတိုးတက်ရေးအတွက် အဓိကအခက်အခဲအတားအဆီးများသည် မည်သည့်အရာဖြစ်ပါသနည်း။ (အမျိုးသား/သမီး အနည်းဆုံးအခက်အခဲ ၅ ခုစီဖော်ပြပါ)

အုပ်စုဖွဲ့ဆွေးနွေးမှုများမှ တင်ပြသောအခက်အခဲအတားအဆီးများ	
တံတား၊ ရွာတွင်းတံတား၊ ပြာမကောင်းသောကြောင့် သွားလာရာတွင်အန္တရာယ်ရှိသည်။	<input type="checkbox"/> ကျား၊ <input checked="" type="checkbox"/> မ <input type="checkbox"/> ကျား+ မ
ဦးရှာသီတွင် နွေနှစ်ခြောက် ဆဖြင့် ကြောင်းလမ်း ပြာသွားလာရခက်ခဲခြင်း	<input type="checkbox"/> ကျား၊ <input type="checkbox"/> မ <input checked="" type="checkbox"/> ကျား+ မ
ကျောင်းခြံစည်းရိုးမရှိသည့်အတွက် ကျောင်းဝင်း ဘုခြံမရှိခြင်း	<input type="checkbox"/> ကျား၊ <input type="checkbox"/> မ <input checked="" type="checkbox"/> ကျား+ မ
မူအိမ်ကျောင်းမှာ ခိုးမဝင်၊ လေမဝင်ဖြစ်သည်လွန် စာသင်ရာတွင် ခက်ခဲခြင်း	<input type="checkbox"/> ကျား၊ <input type="checkbox"/> မ <input checked="" type="checkbox"/> ကျား+ မ
ကျေးရွာအေးပေးဆုံးမရှိသောကြောင့် ကျန်းမာရေး လက်ဖွမ်းနှိမ့်စားမှုပျက်ခြင်း	<input type="checkbox"/> ကျား၊ <input type="checkbox"/> မ <input checked="" type="checkbox"/> ကျား+ မ

ခ။ မျှော်မှန်းခြင်း- နောင်လာမည့် (၅) နှစ် အတွင်း ကျေးရွာဖွံ့ဖြိုးရေး မျှော်မှန်းလျာထားချက်များအား တင်ပြပါ။

အုပ်စုဖွဲ့ဆွေးနွေးမှုများမှ တင်ပြသောအခက်အခဲအတားအဆီးများ	
တံတား၊ ကောင်းမွန်ပါက သွားလာရာတွင် နိမ့်အဆင့်ဖြင့် လာမည်။	<input type="checkbox"/> ကျား၊ <input checked="" type="checkbox"/> မ <input type="checkbox"/> ကျား+ မ
လမ်းကောင်းလာပါက ဦးရှာသီတွင် သွားလာ အဆင်ပြေလာမည်။	<input type="checkbox"/> ကျား၊ <input type="checkbox"/> မ <input checked="" type="checkbox"/> ကျား+ မ
ကျောင်းခြံစည်းရိုးရှိလာပါက ကျောင်းဝင်း ဘုခြံမရှိ ချိလာမည်။	<input type="checkbox"/> ကျား၊ <input type="checkbox"/> မ <input checked="" type="checkbox"/> ကျား+ မ
မူအိမ်ကျောင်းဆောင်ကောင်းမွန်လာပါက စာသင်ရာတွင် အဆင်ပြေလာမည်။	<input type="checkbox"/> ကျား၊ <input type="checkbox"/> မ <input checked="" type="checkbox"/> ကျား+ မ
အေးပေး ဆုံးမရှိလာပါက ကျန်းမာရေး အဆင် ပျက် ချိလာမည်။	<input type="checkbox"/> ကျား၊ <input type="checkbox"/> မ <input checked="" type="checkbox"/> ကျား+ မ

၁၀။ ကျေးရွာဖွံ့ဖြိုးရေးဦးစားပေးအစီအစဉ် (PC 3)

၈။ လူထုစီမံကိန်း၏ လာမည့် (၄) နှစ်အတွက် အကျုံးဝင်သော ဦးစားပေး ဖွံ့ဖြိုးတိုးတက်မှု လုပ်ငန်း အစီအစဉ်များအားဖော်ပြပါ။

ဦးစားပေး အဆင့် သတ်မှတ်ချက်	ကျေးရွာအတွက် ဦးစားပေး ဖွံ့ဖြိုးတိုးတက်မှု လုပ်ငန်းစဉ်များ	အဆိုပြုသူ (အမျိုးသားများ/ အမျိုးသမီးများ/ အမျိုးသား+ အမျိုးသမီး)	အခန်းကဏ္ဍ	ခန့်မှန်း ကုန်ကျစရိတ်	အကျိုးခံစားခွင့်ရှိသူခန့်မှန်းခြေအရေအတွက်		
					ကျား	မ	ပေါင်း
၀	ကွန်ကရစ်တံတား တည်ဆောက်ခြင်း	အမျိုးသမီး	ကမ်းခြေ ဆက်သွယ်ရေး	၂၀၈ သိန်း	၂၅၆	၂၈၄	၅၄၀
၂	ရွာ ချင်းဆက်သွယ် (၄၅ မီးဖို)	အမျိုးသား+အမျိုးသမီး	ဆက်သွယ်ရေး	၁၇၁ သိန်း	၂၅၆	၂၈၄	၅၄၀
၃	ကျောင်းခြံဆင်းခြံ တည်ဆောက်ခြင်း	အမျိုးသား+အမျိုးသမီး	ပညာရေး	၆၃ သိန်း	၂၅၆	၂၈၄	၅၄၀
၄	မူကြမ်းကျောင်းဆောင် သစ်ဆောက်လုပ်ခြင်း	အမျိုးသား+အမျိုးသမီး	ပညာရေး	၈၁ သိန်း	၂၅၆	၂၈၄	၅၄၀
၅	ဆေးရုံဆေးဆောင် လုပ်ခြင်း	အမျိုးသား+အမျိုးသမီး	ကျန်းမာရေး		၂၅၆	၂၈၄	၅၄၀

၉။ လူထုစီမံကိန်း၏ လာမည့် (၄) နှစ်အတွက် အကျုံးမဝင်သော ဦးစားပေး ဖွံ့ဖြိုးတိုးတက်မှု လုပ်ငန်း အစီအစဉ်များအားဖော်ပြပါ။

အဆင့်	ကျေးရွာအတွက် ဦးစားပေး ဖွံ့ဖြိုးတိုးတက်မှု လုပ်ငန်းစဉ်များ	အဆိုပြုသူ (အမျိုးသားများ/ အမျိုးသမီးများ/ အမျိုးသား+ အမျိုးသမီး)	အခန်းကဏ္ဍ
၀			
၂	အမျိုးသား ဂျော့ဆယ်ယူ ခြင်း	အမျိုးသား	အခြား
၃			
၄			
၅			

ခေါင်းဆောင်၊ ကျေးရွာစီမံကိန်းအထောက်အကူပြုကော်မီတီမှအတည်ပြုသည်။

အမည် ဦးမာမာလှ ----- လက်မှတ် ----- နေ့စွဲ ၇.၆.၂၀၁၇

