



ပြည်ထောင်စုမြန်မာနိုင်ငံတော်အစိုးရ  
စိုက်ပျိုးရေး၊ မွေးမြူရေးနှင့် ဆည်မြောင်းဝန်ကြီးဌာန  
ကျေးလက်ဒေသဖွံ့ဖြိုးတိုးတက်ရေးဦးစီးဌာန

**National Community Driven Development Project**  
လူထုဖက်ပြုစီမံကိန်း၊ လှိုင်းဘွဲ့မြို့နယ်

**ကျေးရွာဖွံ့ဖြိုးရေးအစီအစဉ်**



**ပေါလောက်ကျေးရွာအုပ်စု  
ယာဂေကျေးရွာ**

## မာတိကာ

<u>စဉ်</u>	<u>အကြောင်းအရာ</u>	<u>စာမျက်နှာ</u>
၁။	လှိုင်းဘွဲ့မြို့နယ်အခြေပြမြေပုံ .....	၁
၂။	ကျေးရွာမြေပုံ (တည်နေရာ) .....	၂
၃။	အုပ်စုတွင်ပါဝင်သော ကျေးရွာများစာရင်း .....	၃
၄။	ကျေးရွာအခြေခံအချက်အလက်များ (ကျေးရွာသမိုင်းကြောင်း) .....	၄
၅။	လူထုပူးပေါင်းပါဝင်သော လူမှုဆန်းစစ်ခြင်းနှင့် အကဲဖြတ်ခြင်း လုပ်ငန်းစဉ် (PSA/PRA) အကျဉ်းချုပ်ဇယား .....	၆
၆။	ကျေးရွာဖွံ့ဖြိုးရေးအစီအစဉ်အတွက်အသုံးပြုခဲ့သော PRA tools တစ်ခုချင်းစီအတွက် သုံးသတ်ချက်များ	
	၁။ ကျေးရွာလူမှုရေးနှင့်အရင်းအမြစ်ပြမြေပုံ (Social Map) .....	၇
	၂။ ရာသီခွင်ပြပြကွဲဒီဇိုင်း (Seasonal Cleander) .....	၉
	၃။ ဥစ္စာနေကြွယ်ဝမှုပြဇယား (Wealth Ranking) .....	၁၁
	၄။ ကျား၊မ ပင့်ကူအိမ်သုံးသပ်ခြင်း (Cob Web) .....	၁၃
	၅။ အရင်းအမြစ်အသုံးချမှုပုံစံပြဇယား (Asset Mapping) .....	၁၅
	၆။ အဖွဲ့အစည်းချိတ်ဆက်မှုပြဇယား (Veen Diagram).....	၁၈
၇။	ကော်မတီဝင်များရွေးချယ်ခြင်းနှင့် ကျေးရွာဖွံ့ဖြိုးရေးအစီအစဉ် ဆောင်ရွက်မှုမှတ်တမ်း .....	၂၁
၈။	ကျေးရွာအချက်အလက်များ (PC 1) .....	၂၂
၉။	စီမံကိန်းစက်ဝန်းအချိန်ဇယား (PC 2) .....	၂၆
၁၀။	ကျေးရွာဖွံ့ဖြိုးရေးဦးစားပေးအစီအစဉ် (PC 3) .....	၂၇
၁၁။	အစည်းဝေးမှတ်တမ်းများ .....	၃၅
၁၂။	ကဏ္ဍအလိုက်ဦးစားပေးဖွံ့ဖြိုးရေးလုပ်ငန်းစဉ်များ .....	၃၇

၁။ လိုင်းဘွဲ့မြို့နယ်အခြေပြမြေပုံ

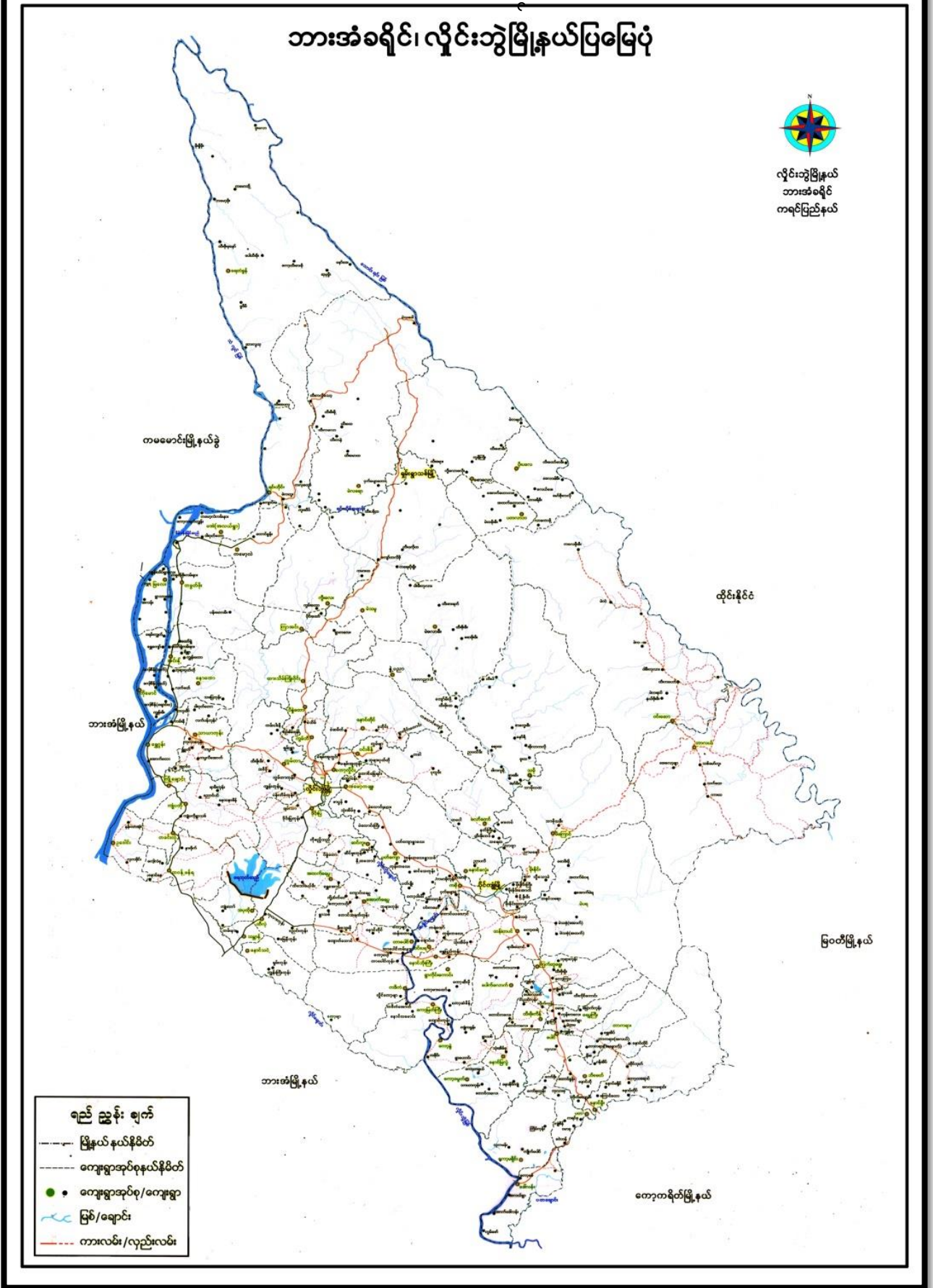

၂။ ကျေးရွာမြေပုံ (တည်နေရာ)

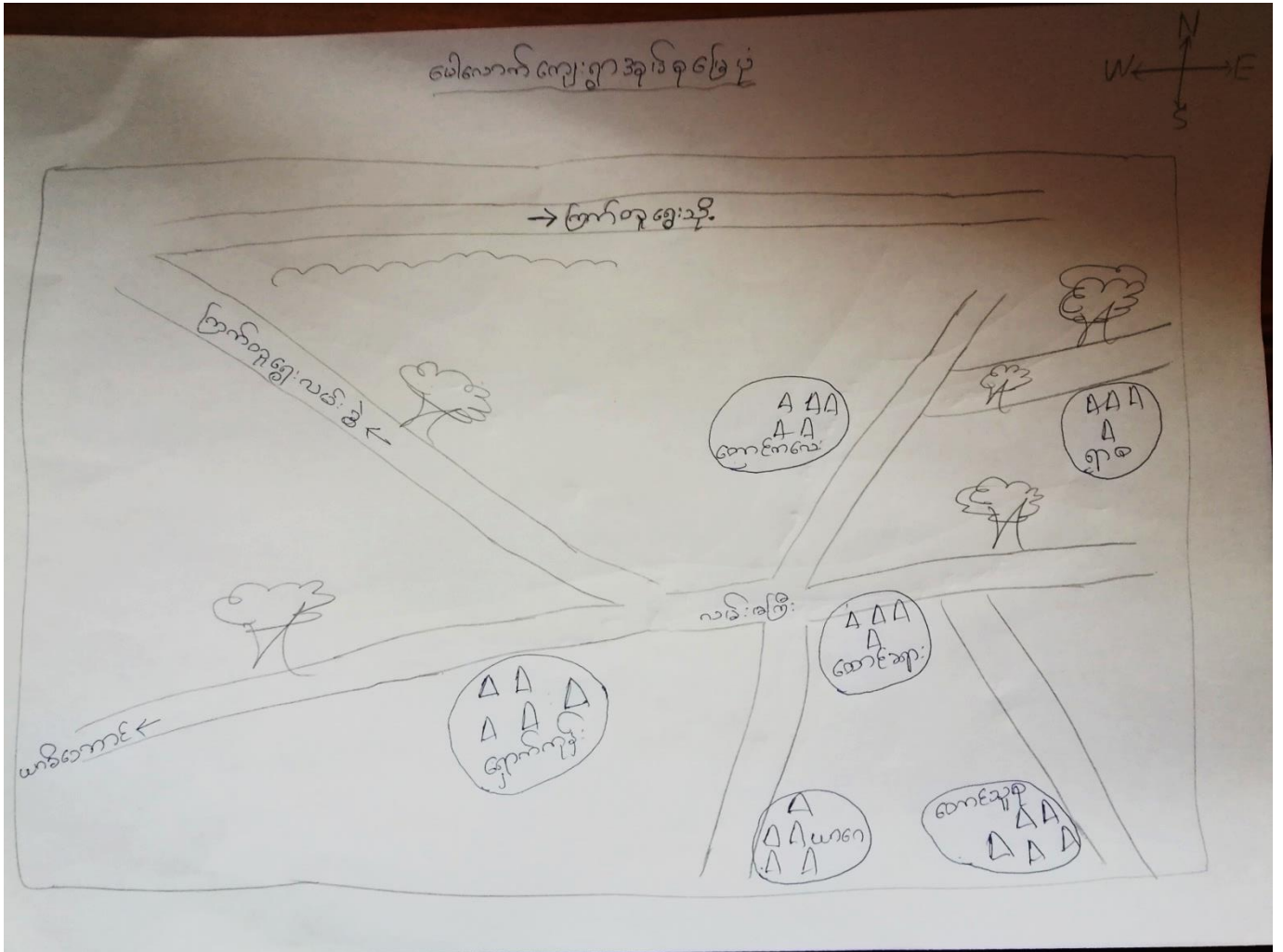

## ၃။ အုပ်စုတွင်ပါဝင်သော ကျေးရွာများစာရင်း

- ၁။ တောင်ကလေး
- ၂။ ထောင်ခရား
- ၃။ ရှောက်ကုန်း
- ၄။ ယာဂေ
- ၅။ ရာစ
- ၆။ တောင်သူစု





**၅။ လူထုပူးပေါင်းပါဝင်သော လူမှုဆန်းစစ်ခြင်းနှင့် အကဲဖြတ်ခြင်းလုပ်ငန်းစဉ် အကျဉ်းချုပ်ဇယား**

စဉ်	အသုံးပြုခဲ့သော PRA tools များ	ဦးတည်အုပ်စုများ	အစည်းအဝေး		အဓိကဆွေးနွေးချက်များ
			ကျား	မ	
၁	ကျေးရွာအရင်းအမြစ်ပြမြေပုံ (Social Map)	ရပ်မိရပ်ဖ၊ ကော်မတီဝင်များ၊ ကျေးရွာလူထုအားလုံး။	၂	၃၆	အခြေခံအဆောက်အအုံ၊ ဦးများလမ်းပန်းဆက်သွယ်ရေးအခြေအနေ၊ လယ်ယာမြေများ၊ ကျေးရွာရှိသဘာဝအရင်းအမြစ်များ။
၂	ရာသီခွင်ပြပြက္ခဒိန် (Seasonal Cleander)	ကော်မတီဝင်များ၊ အမျိုးသား/အမျိုးသမီး၊ ဆင်းရဲနွမ်းပါးသူများ။	၂	၃၆	စိုက်ပျိုးရေး၊ ရိတ်သိမ်းကာလ (တောင်ယာ၊ လယ်ယာ)၊ စီးပွားရေး၊ ဝင်ငွေရရှိမှု၊ ပွဲတော်ချိန်၊ ရာသီဥတု၊ ကျန်းမာရေးဆိုင်ရာ ရေရရှိမှု။
၃	ဥစ္စာနေကြွယ်ဝမှုပြဇယား (Wealth Ranking)	ချမ်းသာ၊ အလယ်အလတ်၊ နွမ်းပါးစသော အုပ်စုများ	၂	၃၆	ကျေးရွာလူမှုစီးပွားရေး အခြေအနေကို ခြုံငုံသတ်မှတ်နိုင်ရေးအတွက် အခြေခံစံနှုန်းများ သတ်မှတ်မှုရန် လူထုအားလုံး သဘောတူသတ်မှတ်ခြင်း။
၄	ကျား၊ မ ပင့်ကူအိမ်သုံးသပ်ခြင်း (Cob Web)	ကျေးရွာရှိ အမျိုးသားနှင့် အမျိုးသမီး များ	၂	၃၆	အမျိုးသားနှင့် အမျိုးသမီးများ တန်းတူအခွင့်အရေးရရှိမှုနှင့် မရရှိသည့် အကြောင်း အရင်းများကို ဖော်ထုတ်ဆွေးနွေးခြင်း။
၅	အရင်းအမြစ်အသုံးချမှုပုံစံပြဇယား (Asset Mapping)	ကျေးရွာလူထုအားလုံး။	၂	၃၆	ကျေးရွာရှိ သဘာဝအရင်းအမြစ်များနှင့် လူမှုဆိုင်ရာအရင်း အမြစ်များအား မည်သူက အသုံးပြုပြီး မည်သူက ထိန်းချုပ်ထားရှိခြင်း။
၆	အဖွဲ့အစည်းချိတ်ဆက်မှုပြဇယား (Veen Diagram)	ကျေးရွာအုပ်ချုပ်ရေးအဖွဲ့၊ ကျေးရွာဖွံ့ဖြိုးရေးလုပ်ဆောင်နေသည့် အဖွဲ့၊ ကျေးရွာလူထု	၂	၃၆	ကျေးရွာအတွင်းရှိ အဖွဲ့အစည်းများနှင့် မည်သို့သော လုပ်ငန်းများအတွက် မည်သည့်အဖွဲ့များနှင့် ချိတ်ဆက်လုပ်ကိုင်ဆောင်ရွက်မှုရှိခြင်း။
၇	ကျေးရွာအခြေခံအချက်အလက် (PC 1)	အမျိုးသား၊ အမျိုးသမီးနှင့် ကျေးရွာလူထုအားလုံး	၁၀	၈	အိမ်ခြေလူဦးရေ၊ လူမျိုး၊ ဘာသာစသော ကျေးရွာ အခြေခံအချက်အလက်များ ဖော်ထုတ်ခြင်း။
၈	အခက်အခဲများ၊ မျှော်မှန်းချက်များ၊ ကျေးရွာဖွံ့ဖြိုးရေးဦးစားပေးလုပ်ငန်းများဖော်ထုတ်ခြင်း။ (PC 3)	အမျိုးသား၊ အမျိုးသမီးနှင့် ကျေးရွာလူထုအားလုံး	၂	၃၆	ကျေးရွာတွင်းရင်ဆိုင်နေရသော အခက်အခဲများ၊ ကျေးရွာလူထု၏ မျှော်မှန်းချက်များ၊ ကျေးရွာဖွံ့ဖြိုးရေးအတွက် ဦးစားပေးလုပ်ငန်းများဖော်ထုတ်နိုင်ရန်။



၆။ ကျေးရွာဖွံ့ဖြိုးရေးအစီအစဉ်အတွက်အသုံးပြုခဲ့သော PRA tools  
တစ်ခုချင်းစီအတွက် သုံးသတ်ချက်များ

၁။ ကျေးရွာလူမှုရေးနှင့်အရင်းအမြစ်ပြမြေပုံ(Social Map)

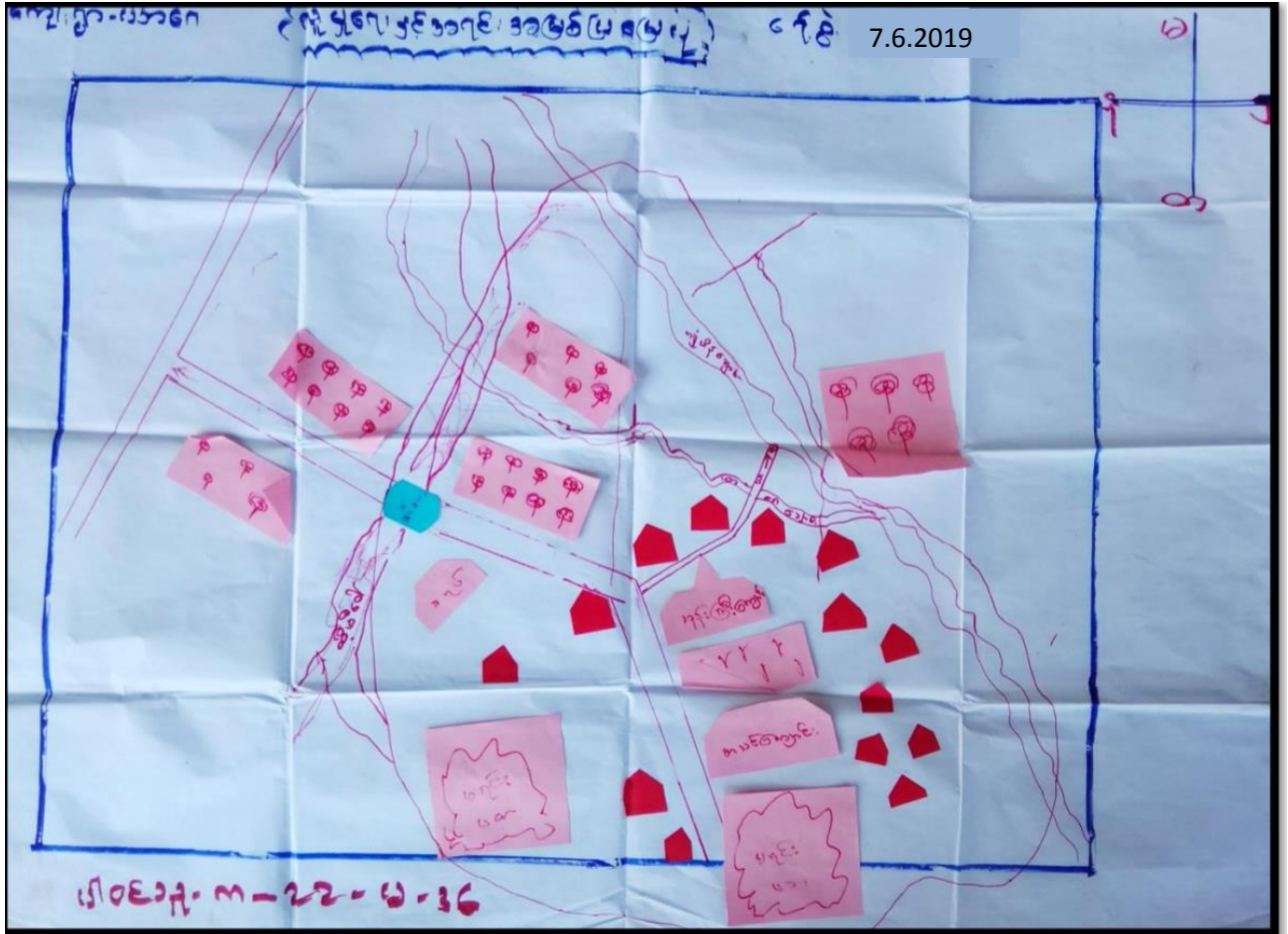

ကျေးဇူးတင်လှူဒါန်းခြင်း အရင်းအမြစ်ကြွေးမြီ

ဆန်းစစ်ခြင်းအပ်ချက်များ

ကျေးဇူးတင်လှူဒါန်း - ၈၈ ယာဂေ

ကျေးဇူးတင်လှူဒါန်း - ပေါလောက  
တောင်ကလေး

ရက်စွဲ

7.6.2019

ယာဂေ ကျေးဇူးတင်လှူဒါန်း လှူဒါန်းသူအား အစိက လုံးကွပ်ကြည့် -  
လယ်ယာလုပ်ငန်း ကျွမ်းကျင်မှုလုပ်ငန်းကြံ့ဖြိုး ဖက်ကောက်၊ ရေဥစ္စာ  
ခြံ၊ တောင်ပေါ်တက်၊ တစ်ဖိုင်တစ် ဦး တံငါလုပ်ငန်းလုပ်ဆောင်  
လုပ်တာရှိသည်။

ကျေးဇူးတင်လှူဒါန်းသော အခါ အစိက တစ်ခု၊ သက်  
မွေး ဖြောင်း လုပ်ငန်း မရှိဘဲ ဖုလုံ နှင့် မရှိသေးပါ။

ကရင်လူမျိုး တစ်မျိုး တည်း သာ နေထိုင် ဖြစ်ပြီး နေထိုင်သော  
အုပ်စုများ မရှိပါ။

ကျေးဇူးတင်လှူဒါန်းသော အစိကထောင်စု (၆)ခု သာရှိသည်။  
အစိကတို့ တက်ရောက်နေသည့် အုပ်စုများ - တံတား ချောင်း၊ မရှိ၊ လမ်း၊ မြေပြင်  
ရရှိအပ်ခြင်း (ရွာချင်း ဆက်လမ်း) ၊ လမ်း၊ မီးလျှောက်ခြင်း ၊  
ကျောင်း၊ ခြံစည်း၊ လျှောက်ခြင်း ၊ မူလကျောင်း၊ ဆောင်၊ လျှောက်ခြင်း (တို့)၊  
စင်စွာ ပုံမှန် ဖြစ်သော အလုပ်အကိုင် လျှောက်ခြင်း ၊ K၄ ကျောင်းဆောင်  
သစ်လျှောက်ခြင်း တို့ ဖြစ်သည်။

ဦးစောစောစောစော

ပါဝင်ဆွေးနွေးသူများ ကျား (၇) ဦး + မ (၃၆) ဦး

၂။ ရာသီခွင်ပြပြကွဲဒိန် (Seasonal Cleander)

ကျေး.ဌာ - ယာဇာ		ရာသီခွင်ပြ ဝေယျာ										ရက်စွဲ	
စဉ်	အကြောင်းအရာ	တိုက်ရိုက်	ကဆုန်	ခုယုန်	ဝါဆို	ဝါခေါင်	တော်သပင်	သီတင်းကျွတ်	တော်ဆန်း	နတ်တော်	ဗြာဟ္မီ	တပို့တွဲ	ဝါပေါင်း
	ရာသီဥတု												
	ပွဲတော်												
	ကျေးဇူးပြု												
	အရပ်အကွက်												
	ကျေးဇူးပြု												

၂၀၂၁-၂၀၂၂ - ၂၂ - ၂၂ - ၂၂

ပြည်ထောင်စုကြံ့ခိုင်ရေးနှင့် ဖွံ့ဖြိုးရေးအဖွဲ့ဝင်များအဖွဲ့ဝင်များအဖွဲ့

ကျေးဇူးတင်အစည်း- ယာဇာ

ကျေးဇူးတင်အစည်း ပေါ်လောက် တောင်ကလေး

ရက်စွဲ

7.6.2019

ယခုကျေးဇူးတင်အစည်းဝင်များအဖွဲ့ဝင်များတွင် ကာဗိုတု၊ မွဲတော်၊ ရေဂျီဒီ၊  
ကျွန်းစား၊ ဝင်ပွဲ၊ ရေဂျီဒီ၊ စသောအချက်များ ပါဝင်သည်။

ကျွန်းလတ်တွင် အမှုဆောင်လုပ်ငန်း ဖြစ် ဤဖြစ်သည်လတ် အစားဆုံး လ  
ဖြစ်သည်။ ဝါဆို၊ ဝါခေါင်လတ်တွင် ဆုံးအစည်း ဆုံး ဖြစ် ဤ လမ်း ဝမ်းဆက်  
သွယ်ရေး ခက်ခဲမှုရှိသည်။

လယ်ယာလုပ်ငန်း ဝမ်းဆက် အစီအစဉ်လုပ်ငန်း ဖြစ်ပြီး ၊ ဝမ်းဆက်  
တစ်ခုလုံး ၊ တံငါလုပ်ငန်း အစည်း ငယ်၊ သာအလုပ်လုပ်ငန်း ဖြစ်ပါသည်။

ကာဗိုအလုပ်လုပ် မွဲတော်အစည်း ပါဝင်ပါသည်။ ဖြစ်သည်လတ် ကျင်  
နှစ်သစ် ကျွန်းမွဲတော် ကျင်မဖြစ်သည်။ ဝေ့ ဖိုင်း နှင့် ဆောင်တွင် ဖိုင်း  
ဖြာ ဖျား နှင့် အစည်း ငယ်သာရှိသည်။

ကျွန်းတွင် တစ်ပေါင်း လမ်း တွင် ဖိုင်းကျိပ် လုပ်ငန်း အကောင်အထည်  
ဖော်လျှင် အဆင်မပြေမည် ဖြစ်သည်။

ဦးစောအောင်အဖွဲ့အစည်း

ဝင်ပွဲအဖွဲ့အစည်းအဖွဲ့ဝင်များ ကျား ( ၇၇ ) ဦး + မ ( ၃၆ ) ဦး

၃။ ဥစ္စာရေးကြွယ်ဝမှုပြဇယား (Wealth Ranking)

ကျေးရွာ - ယာ ၆၈		ဥစ္စာရေး ကြွယ်ဝမှု ပြဇယား		ရက်စွဲ - 7.6.2019
စဉ်	ခံသတ်မှတ်ချက်	အကြောင်းအရာ	ဒီဂရီစတာအရ အရေအတွက်	ရာခိုင်နှုန်း %
	ဖြောင့်လှည့်သော အုပ်စု	သစ်အိမ်အိမ်အိမ်၊ ကား၊ ဘိုင်းမယ်၊ အားအိမ်၊ လယ် (၈၀-၅၀)၊ ဆိပ်ခဲ၊ ဆိပ်ခဲ၊ ဆေးကုသမှု၊ ဖွဲ့စည်း၊ ဖွဲ့စည်း၊ ဖွဲ့စည်း၊ ဖွဲ့စည်း၊ အားအိမ်အိမ်၊ TV၊ အားအိမ်၊ အားအိမ်၊ အားအိမ်၊ အားအိမ်၊ အားအိမ်	၁၀	၁၅.၂ %
	အားအိမ်အားအိမ် အုပ်စု	သစ်အိမ်အိမ်အိမ်၊ ဘိုင်းမယ်၊ အားအိမ်၊ လယ် (၈၀-၇၀) ဖွဲ့စည်း၊ ဖွဲ့စည်း၊ ဖွဲ့စည်း၊ ဖွဲ့စည်း၊ အားအိမ်အိမ်၊ TV၊ အားအိမ်၊ အားအိမ်၊ အားအိမ်၊ အားအိမ်	၄၀	၅၅.၂ %
	အားအိမ်အားအိမ် အုပ်စု	အားအိမ်အိမ်အိမ်	၂၅	၃၅.၂ %

၆၆၆၆၆ - ၈-၇၇- ၈-၃၆

ကျေးဇူးပြု အိမ်ထောင်စုများအား ဥစ္စာဓာတ်ပိုင်ဆိုင်မှုအား မြှင့်တင်ပေးခြင်း

ယာဇာတ်ခြင်း၊ စားနပ်ရိက္ခာပေးခြင်း၊ သင်တန်းများ

ကျေးဇူးပြုအမည် ယာဂေ

ကျေးဇူးပြုအမည် - ပေါ်လောက် တောင်ကလေး

ရက်စွဲ

7.6.2019

ယာဂေကျေးဇူးပြုအိမ်ခြံမြေ (၈၅) အိမ် ဤပါသည်။ အိမ်ထောင်စု (၈၅) ယာဖြစ်ပါသည်။

ဥစ္စာဓာတ် ပိုင်ဆိုင်မှု အားဆောင် (၃) ဆင် ယာ ဤပါသည်။

အဆင့် (၁) မြေလည်သောစုများ၊ အဆင့် (၂) အလယ်အလတ်စုများ အဆင့် (၃) မမြေလည်သောစုများ ယူ၍ ဖြစ်ပါသည်။

အဆင့် မြေသောစုများအတွက် ယာယာဇာတ်ခြင်း အဆင့်မြေသောစုများ

စုများတွင် သစ်အိမ်အိမ်များ၊ ကား၊ ဆိုင်ကယ်၊ စက်ဘီး၊ လယ်(၅)စက်၊ ဆိပ်ကမ်း၊ သစ်ဆက်၊ တောင်ကလေး၊ နွား၊ ဗွား၊ ကြက်၊ ဝက်၊ ဆိတ်၊ ဘီ TV၊ အောက်စက်၊ ဆိုင်ကယ်၊ ဖိစက်၊ ရေဆိုင် သားသမား၊ များကုလည်၊ အထက်တန်းတို့၏ နိုင်ငံခြား

အဆင့် မမြေသောစုများအတွက် ယာယာဇာတ်ခြင်း အိမ်ထောင်စု အလယ်အလတ်စု (၄၀) ခု ယာဖြစ်သည်။

အဆင့် မမြေရခြင်း မှာ အသိပညာအတွက် ပါခြင်း၊ ကိုယ်ပိုင်လယ်ယာမရှိ ဖြစ်ခြင်း၊ အားလုံး အခြားမရှိခြင်းတို့ကြောင့် ဖြစ်သည်။

စီမံကိန်းတွင် အလယ်အလတ်စုများ၊ မမြေလည်သော အဆင့် ကိုအဆင့်၊ အဝေးတွင် ပူးပေါင်း ပါဝင်ဆွေးနွေး ဆွေးနွေးခြင်း၊ လူငယ်များ ကုန်သည်အဖြစ်တွင် ပါဝင်လုပ်ကိုင် ဆွေးနွေးခြင်းဖြင့် အလယ် အကျိုးအတွက် အလယ် အဆင့်မြေလက်ရရှိစေရန်

ဦးစွာအိမ်ထောင်စုများအား

ပါဝင်ဆွေးနွေးခြင်းများ ၇၂၀ (၂၂) ဦး + ၈ (၃၆) ဦး

၄။ ကျား၊မ ပင့်ကူအိမ်သုံးသပ်ခြင်း(Cob Web)

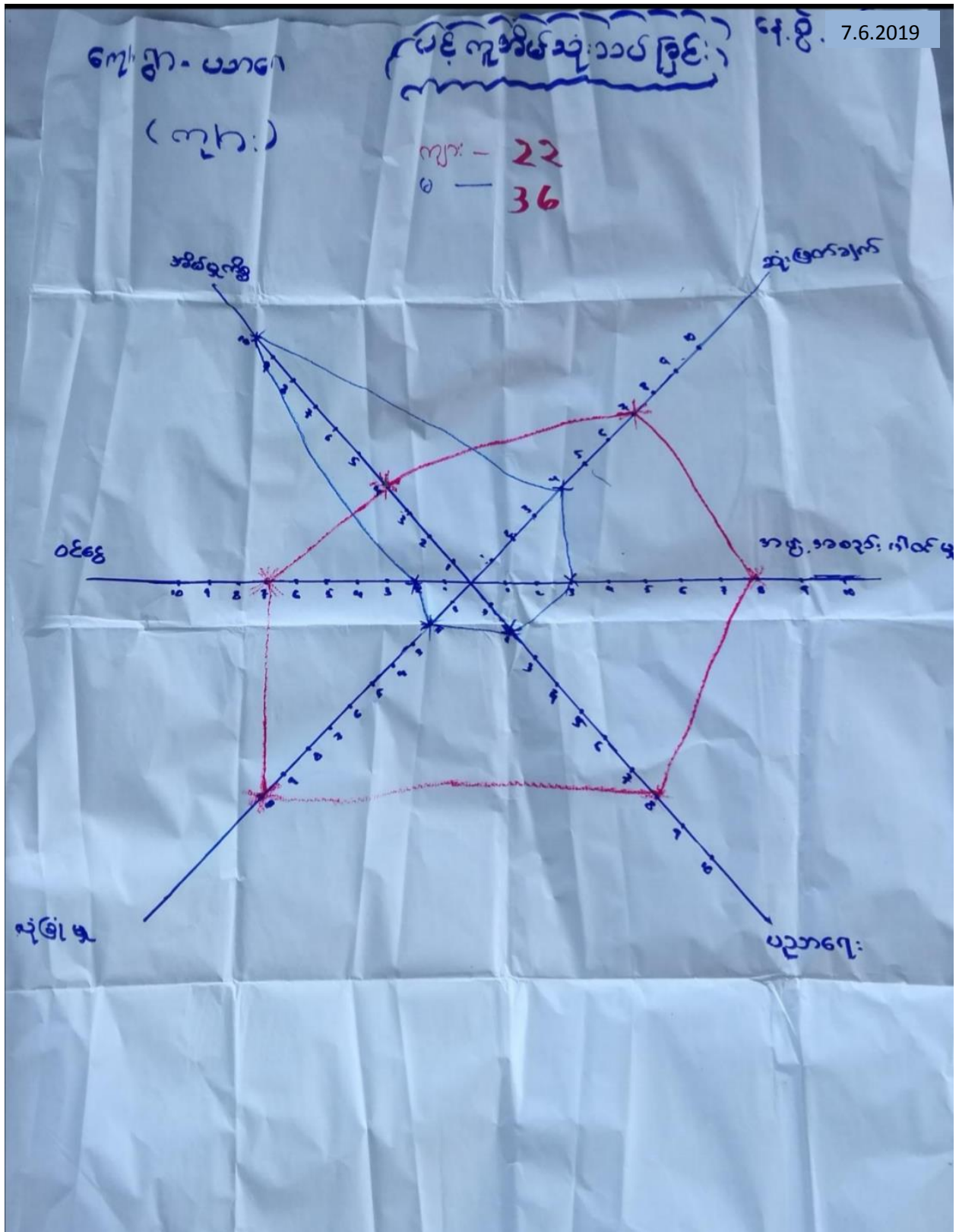

အမျိုးသားအမျိုးသမီးများ၏ အခွင့်အရေးနှင့် အခြေအနေအထား ပင်လှည့်ဖန်ဖြင့် သုံးသပ်ခြင်း။

မျေးဖွားမှုအမျိုး - ယာဂေ

မျေးဖွားမှုအမျိုး - ပေါလော့က်  
ကော့ကော့

ရက်စွဲ

7.6.2019

အမျိုးသား အမျိုးသမီး များ၏ အခွင့်အရေးအား ပင်လှည့်  
အိမ်ဖြင့် ဆုံးသပ်ရာတွင် အမျိုးသားများသည် စေတနာရှိမှု၊ ဆုံးဖြတ်  
ချက်ချမှတ်မှု၊ အဖွဲ့အစည်း ပါဝင်မှု၊ လုံခြုံမှု၊ ပညာရေး တွင် အမြတ်  
များစေပြီး အိမ်မှုကိစ္စတွင် အာဇာနည်များ ပေးကြောင်း တွေ့ရသည်။  
အမျိုးသားများသည် အပြစ်အလုပ်လုပ်ခြင်း ကြောင့် အိမ်မှု  
ကိစ္စတွင် အာဇာနည်များ ရခြင်း ဖြစ်သည်။

အမျိုးသမီး များသည် အိမ်မှုကိစ္စတွင် အမြတ်များ ပြီး လျှင်ကိစ္စ  
များတွင် အမျိုးသား များထက် အမြတ်များ ပေးကြောင်း တွေ့ရသည်။

ထို့သို့ ကွဲပြားခြင်းဖြင့် အမျိုးသမီး များသည် အိမ်မှုကိစ္စ  
တွင် အချိန်ကုန်ပြီး ၊ အဖွဲ့ဝင် မဟုတ်တတ်ခြင်း ၊ အမျိုးသား  
လွန်းပြီး နှစ်ခြင်းတို့ကြောင့် ဖြစ်သည်။

လျား ၊ ဝတ်စုံ ကျွဲအဖွဲ့အဖွဲ့ ကျားကုန်ပြီး ဖြစ်ပြီး လုပ်ငန်း  
တွင် အမျိုးသမီး များ လက်တွေ့ဝင်ခြင်း ၊ အမျိုးသမီး များ၏  
အကြံဉာဏ်အလေးထားခြင်း ၊ ဆုံးဖြတ်ချက်ချရာတွင် ပါဝင်  
လာစေ ရန် ဆောင်ရွက်သင့်သည်။

ဦးဆောင်ဆွေးနွေးသူ

ပါဝင်ဆွေးနွေးသူများ ၊ လျား ( 22 ဦး + ၁၂ ၃၆ ဦး )



၅။ အရင်းအမြစ်အသုံးချမှုပုံစံပြဇယား (Asset Mapping)

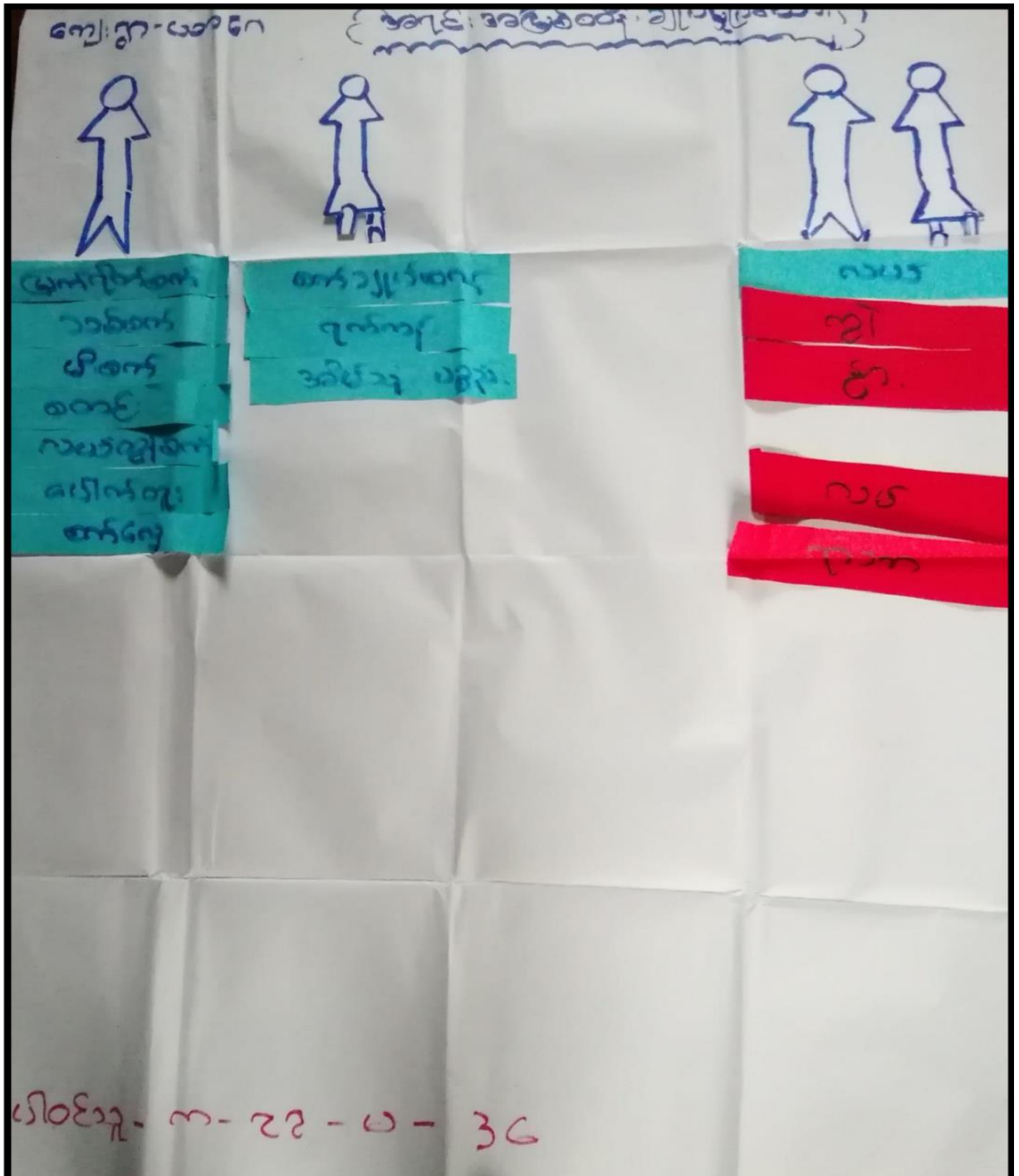

ကျေးဇူးတင်အောင်

အရင်းအမြစ်များ စွဲမှတ်ရေးသား



မိခင်  
 ခင်လှ  
 ကယ်တင်  
 စတင်  
 မြန်မာနိုင်ငံ

စက်ချုပ်  
 ကိုကျော်

ဘဏ်

ကယ်  
 ကယ်  
 ကယ်  
 ကယ်  
 ဆိုင်ကယ်  
 ကယ်  
 ကယ်

၁၅၀၆၁၅ - ၈ - ၇၇ - ၂ - ၃၆

အဖွဲ့အစည်းများ၏ အဖွဲ့အစည်းများတွင်ရှိသော အဖွဲ့အစည်းများအား သုံးစွဲမှုနှင့် ထိန်းချုပ်မှု

အဖွဲ့အစည်းများ၏ အဖွဲ့အစည်းများ

အဖွဲ့အစည်းများ - ယာဂဂေ

အဖွဲ့အစည်းများ ပေါ်လွင်မှု ကောင်းကောင်း

ရက်စွဲ - 7.6.2019

အဖွဲ့အစည်းများသည် မြန်မာနိုင်ငံ၊ သစ်တော၊ ဖို၊ စက်၊ စက်၊  
လတ်တွင် စက်၊ ပေါက်တူး၊ စက်တူးတူး ကို အသုံးပြုမှုရှိပြီး

အဖွဲ့အစည်းများ သို့မဟုတ် အဖွဲ့အစည်းများ ပြုစုမှု အဖွဲ့အစည်းများ စက်ချုပ်စက်၊ ရက်ကန်း၊  
အဖွဲ့အစည်းများ ပစ္စည်းတူး ဖြစ်ပါသည်။ ကျန်အဖွဲ့အစည်းများမှာ - လတ်၊  
ကွဲ၊ ဗူး၊ လတ်၊ ကျောက်၊ ဆိုင်ကပ် စက်တူးအဖွဲ့အစည်းများ ပြုစုမှုသည်

အဖွဲ့အစည်းများ သို့မဟုတ် အဖွဲ့အစည်းများ ပြုစုမှု အဖွဲ့အစည်းများ အဖွဲ့အစည်းများ စက်ချုပ်စက်  
စက်၊ ရက်ကန်း၊ အဖွဲ့အစည်းများ ပစ္စည်းတူး ဖြစ်ပြီး အဖွဲ့အစည်းများ သို့မဟုတ်  
ထိန်းချုပ်သော အဖွဲ့အစည်းများ မြန်မာနိုင်ငံ၊ သစ်တော၊ ဖို၊ စက်၊  
စက်၊ လတ်တွင် စက်၊ ပေါက်တူး၊ စက်တူးတူး ဖြစ်သည်။

ကျန်အဖွဲ့အစည်းများ အဖွဲ့အစည်းများကို အဖွဲ့အစည်းများ အဖွဲ့အစည်းများ စက်တူးထိန်း  
ချုပ်သည်

အဖွဲ့အစည်းများ များသည် အဖွဲ့အစည်းများ ကဲ့သို့ သုံးစွဲနိုင်သော အဖွဲ့အစည်းများ  
စက်ကပ်စက်ကပ် ဖြစ်ပြီး မြန်မာနိုင်ငံ၊ အဖွဲ့အစည်းများ ပြုစုမှု ပါဝင်ပြီး  
ဆုံးဖြတ်ခြင်း အဖွဲ့အစည်းများ ပြုစုမှု ပြုစုမှု ပြုစုမှု ပြုစုမှု

အဖွဲ့အစည်းများ များသည် လတ်၊ အဖွဲ့အစည်းများ များသည် လတ်တွင် ပေါက်  
ခြင်း၊ အဖွဲ့အစည်းများ ပြုစုမှု ပြုစုမှု ပြုစုမှု ပြုစုမှု ပြုစုမှု ပြုစုမှု  
အဖွဲ့အစည်းများ တူးတူး အဖွဲ့အစည်းများ အဖွဲ့အစည်းများ ပြုစုမှု ပြုစုမှု

အဖွဲ့အစည်းများ ပြုစုမှု ပြုစုမှု

ပေါက်တူးစက်များ၏ ကျား ( 22 ) နှင့် ၁ ( 36 ) နှင့်

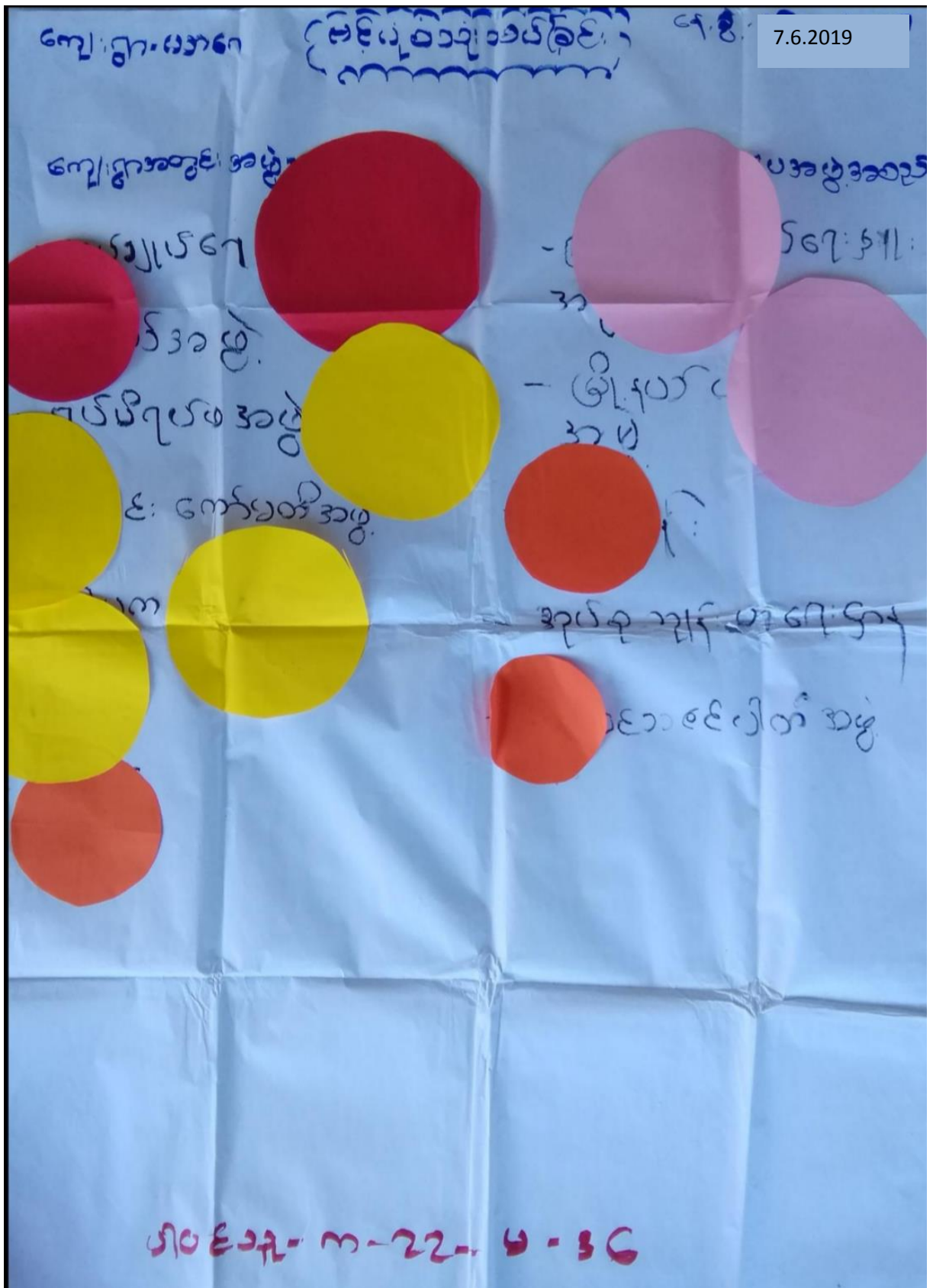

ကျေးဇူးတင်ပါသည်။ (အဖွဲ့အစည်းများအားပေးပါ) ၆၂.၆ - 7.6.2019

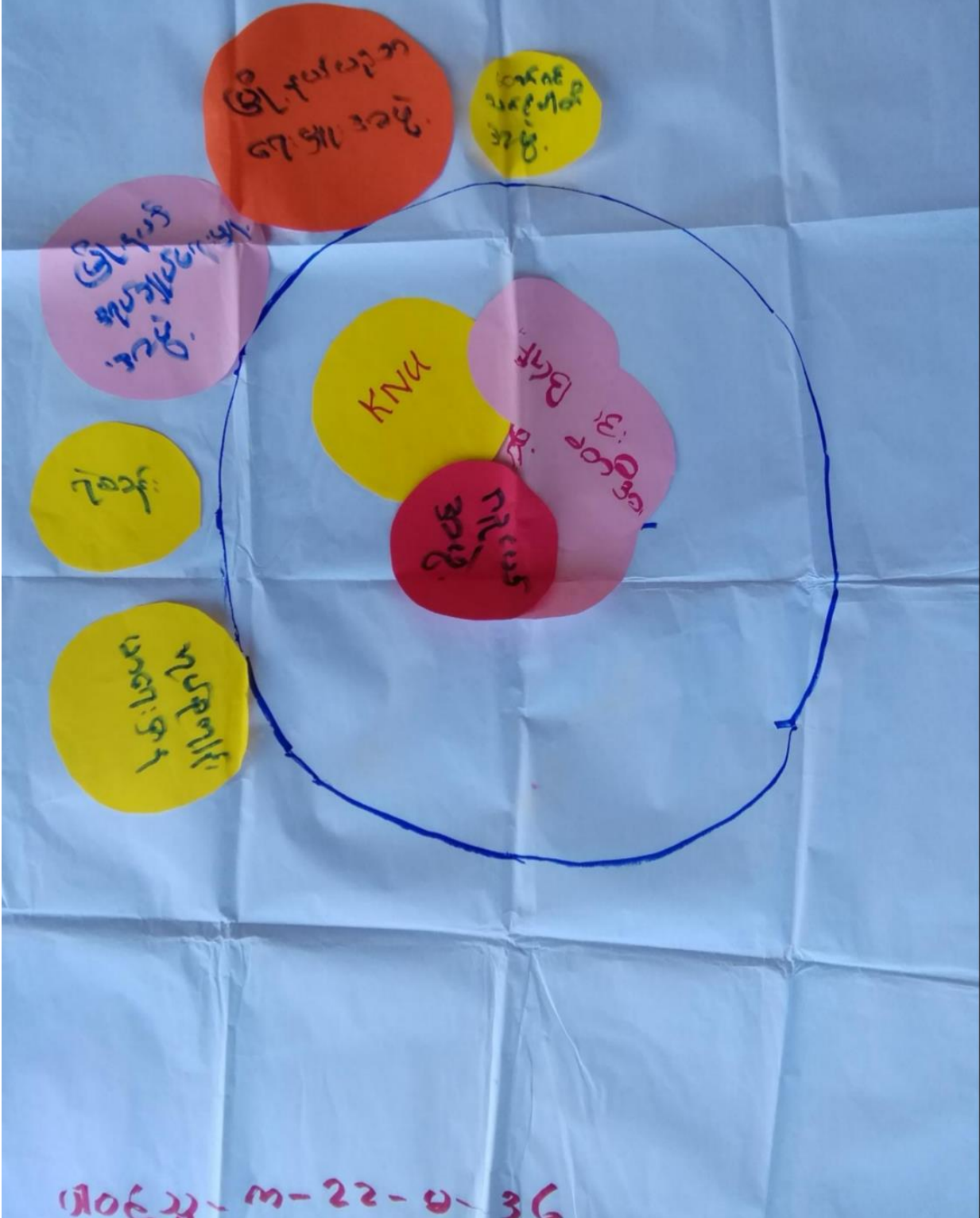

ကျေးဇူးအတွင်း၌/ ဖြစ်ပွား အဖွဲ့အစည်းများ ချိတ်ဆက်အောင်မြင်မှု အခြေအရာပြပုံစံ

ဆန်းစစ်သုံး သပ်ချက်များ

ကျေးဇူးအဖွဲ့ - ယာဂေ

ကျေးဇူးအဖွဲ့ ပေါ်လောက်  
ကောင်းကလေး

ရက်စွဲ - 7.6.2019

ကျေးဇူးအတွင်း ၌ ဖွဲ့စည်းထားသော အဖွဲ့အစည်း (၇) ခုရှိပြီး  
 ကျေးဇူး ဖြစ်ပွား အဖွဲ့အစည်း (၅) ခုရှိပါသည်။

ကျေးဇူးအတွင်း ၌ အဖွဲ့အစည်း များမှာ အုပ်ချုပ်ရေး များ ၊ ရုပ်စီရင်စ  
 ဂေါပက ၊ လူငယ်အဖွဲ့ ၊ ကျောင်းကော်မတီအဖွဲ့ ၊ KNU ၊ BGF တို့  
 ဖြစ်ပြီး ကျေးဇူးဖြစ်ပွား မှ ကျေးဇူးနှင့် ချိတ်ဆက်နေသော အဖွဲ့အစည်း မှာ  
 ဖြိုဖျက်အုပ်ချုပ်ရေး များ အဖွဲ့ ၊ ဖြိုဖျက်ပညာရေး များ အဖွဲ့ ၊ ကော်ဝင်အင်  
 ပါတီအဖွဲ့ ၊ အုပ်စုကျန်းမာရေး ဌာန ၊ ရဲစခန်း တို့ဖြစ်ကြသည်။

ကျေးဇူးအတွင်းတွင် အုပ်ချုပ်ရေး များသည် ဂွာတွင်း အဖွဲ့အစည်း များ  
 နှင့် အတူတကွ ဖွဲ့ဖြိုရေး လုပ်ငန်းတွင် အစီကဦးဆောင်သောကြောင့်  
 ကျေးဇူးဂွာတွင်း ချိတ်ဆက် မှ အကောင်းဆုံး ဖြစ်သည်။ ရပ်မိရပ်မ  
 သည် နှစ်ပတ်ချိတ်ဆက် မှ အကောင်းဆုံး လူငယ်အဖွဲ့ နှင့် ဂေါပက  
 ကော်မတီအဖွဲ့ ၊ ကျောင်းကော်မတီ ၊ KNU ၊ BGF အဖွဲ့တို့သည် သည်  
 သာရေး ၊ နာရေး ၊ ဖွဲ့ဖြိုရေး နှင့် သာယာရေး ဖွဲ့ဖြိုရေး တို့တွင်  
 စိုင်းစိုင်း ကူညီကြပါသည်။

ကျေးဇူးဖြစ်ပွား အဖွဲ့အစည်း များ သည် ကျေးဇူးဂွာတွင်း နှင့်  
 ချိတ်ဆက် မှ အကောင်းဆုံး သည် -

ဦးစောစောစောစော

ပိတ်ဆို့ဖုန်းနံပါတ်များ: (၇၅) ၂၅၂၀၂၀ + (၅) ၃၆၂၀၂၀

၇။ ကော်မတီဝင်များရွေးချယ်ခြင်းနှင့် ကျေးရွာဖွံ့ဖြိုးရေးအစီအစဉ် ဆောင်ရွက်မှုမှတ်တမ်း







	အမျိုးသား(အရေအတွက်)	အမျိုးသမီး(အရေအတွက်)	စုစုပေါင်းအရေအတွက်
လူဦးရေ	၂၂၇	၂၂၅	၄၅၂
လူမျိုးစု (၁) - မိုးကုန်း	၂၂၇	၂၂၅	၄၅၂
လူမျိုးစု (၂) -----			
လူမျိုးစု (၃) -----			
စာဖြူ			
မိမိတော်ဦးရေ	၃၇	၁၅	၅၂

၃/ အခြားအဆောင်အယူ အသုံးအဆောင်များ

အဆောင်အယူအသုံးအဆောင်များ	အမှတ် ခြစ်ပါ	ကျန်းမာရေး	အမှတ် ခြစ်ပါ	တာဝန်အဆောင်အယူအသုံးအဆောင်များ	အမှတ် ခြစ်ပါ
အထက်တန်းကျောင်း	<input type="checkbox"/>	ဆေးရုံ	<input type="checkbox"/>	ပေတီ	<input checked="" type="checkbox"/>
အလယ်တန်းကျောင်း	<input type="checkbox"/>	ကျန်းမာရေးဌာန	<input type="checkbox"/>	တုန်းကြီးကျောင်း	<input checked="" type="checkbox"/>
ပူလကျောင်း	<input checked="" type="checkbox"/>	ကျန်းမာရေးဌာနခွဲ	<input type="checkbox"/>	ဟိန္ဒူဘုရားကျောင်း	<input type="checkbox"/>
မျက်နှာကျောင်း	<input type="checkbox"/>	ဆေးပေးခန်း	<input type="checkbox"/>	ခရစ်ယာန်ကျောင်း	<input type="checkbox"/>
စာဖြူ	<input type="checkbox"/>	အခြား	<input type="checkbox"/>	ပင်	<input type="checkbox"/>
				အခြား	<input type="checkbox"/>
ပုတီးချက်		ပုတီးချက်		ပုတီးချက်	

ကျွမ်းကျင်သူများပုဂ္ဂိုလ်တန်း (ကျေးရွာတွင်နေထိုင်သော သို့မဟုတ် တခြားရွာမှလာရောက်သောကျွမ်းကျင်သူများ)

(ခ) စာသင်ခေ့ရှင်း		(၂) ကျန်းမာရေး			(၃) လက်မှုပညာရှင်		
ရွာတွင်နေထိုင်သူ	အခြားရွာမှလာသူ		ရွာတွင်နေထိုင်သူ	အခြားရွာမှလာသူ	ရွာတွင်နေထိုင်သူ	အခြားရွာမှလာသူ	
<input type="checkbox"/>	<input checked="" type="checkbox"/>	ဆရာဝန်	<input type="checkbox"/>	<input type="checkbox"/>	လက်သမား	<input checked="" type="checkbox"/>	<input checked="" type="checkbox"/>
<input type="checkbox"/>	<input type="checkbox"/>	လက်ပေဘက်ကျန်းမာရေးပျိုး	<input type="checkbox"/>	<input checked="" type="checkbox"/>	<del>မိသားစု</del>	<input type="checkbox"/>	<input type="checkbox"/>
<input type="checkbox"/>	<input type="checkbox"/>	အပျိုးသမီးကျန်းမာရေးဆရာမ	<input type="checkbox"/>	<input type="checkbox"/>	လှုပ်ခတ်ကျွမ်းကျင်ပိသမား	<input type="checkbox"/>	<input type="checkbox"/>
<input type="checkbox"/>	<input type="checkbox"/>	သားဖွားဆရာမ	<input type="checkbox"/>	<input type="checkbox"/>	ရေပိုက်သွယ်သူ	<input type="checkbox"/>	<input type="checkbox"/>
<input type="checkbox"/>	<input type="checkbox"/>	ပြည်သူ့ကျန်းမာရေးလုပ်သား	<input type="checkbox"/>	<input type="checkbox"/>	စက်ပြင်ဆရာ	<input type="checkbox"/>	<input type="checkbox"/>
ပုဂ္ဂိုလ်		မှတ်ချက်				မှတ်ချက်	

ကျေးရွာသို့ ရောက်ရှိနိုင်သည့်လမ်းအခြေအနေ / ကျေးရွာတစ်ရွာသည် ၎င်း၏ကျေးရွာအုပ်စုနှင့် ဆက်သွယ်ထားသော လမ်းအခြေအနေ (အောက်ပါတို့ကိုပိုင်းပါ)

မတူကန်ကြမ်းလမ်း      ကတ္တရာလမ်း      ကွန်ကရစ်လမ်း      မော်တော်ဆိုင်ကယ်လမ်း  
 တောင်ကမ်းလမ်း      မြေသားလမ်း      လူသွားလမ်း      အခြား \_\_\_\_\_

- (ခ) ကျေးရွာဖွံ့ဖြိုးမှုစီမံချက်
- (၁) လူထုဝတ်ပြုနိုင်စွမ်းမရှိသည့် ကျေးရွာတွင်ကျေးရွာဖွံ့ဖြိုးမှု စီမံချက်ရှိခဲ့ပါသလား?      ရှိပါသည်/မရှိပါ/မသိပါ
- (၂) ရှိခဲ့ပါလျှင် ကျွန်ုပ်တို့ကို မည်သည့် ခုနှစ်တွင်ပြင်ဆင်ခဲ့ပါသနည်း?      နှစ် 2016 / မသိပါ
- (၃) ကျွန်ုပ်တို့ကို ဖြန့်ဖြူးမှုအတည်ပြုခဲ့ပါသလား?      ပြုခဲ့ပါသည်/မပြုခဲ့ပါ / မသိပါ

ခရီးစဉ်အစီအစဉ်

(၁) ဤကျေးရွာ၏ ဝဟိုမှ သင်းကျေးရွာအုပ်စု၏ ဝဟိုအထိ မရိုးမိုင်ပည်မျှ ကွာဝေးသနည်း? <sup>၁၂.၆</sup> မိုင်/မီတာပါ

(၂) ဤကျေးရွာမှ သင်းကျေးရွာအုပ်စု၏ ဝဟိုအထိ သွားလာရာတွင် ကြာမြင့်သည့် အချိန်။

မိသားစုတို့ ရာသီတွင် ကြာချိန်... ၄၅ မိနစ် - မတ်လကုန်/မတ်တော်ဆိုင်ကယ်/ခြေလျင်/လား/မတ်တော်ဘုတ်/

အခြား -----

ရိုးရာသီတွင် ကြာချိန်... ၁.၅၇ နာရီ ----- မတ်လကုန်/မတ်တော်ဆိုင်ကယ်/ခြေလျင်/လား/မတ်တော်ဘုတ်/

အခြား -----

(၁) မင်္ဂလာဒုံတွင် ဆိုင်ဝေသဘာဝစားအဖွဲ့ရယ်

ဤစာချုပ်တွင် ခေကြီးခြင်းကို သို့ သဘာဝစားအဖွဲ့ရယ် ကျရောက်ခြင်း ရှိပါသလား။

မရှိပါ။ နှစ်ရက်ပါသည် ရှိလျှင် ဖော်ပြပါ ----- ၁၅.၆

(၂) မင်္ဂလာဒုံတွင် ဖွဲ့စည်းထားသော အဖွဲ့အစည်းများ

ဤစာချုပ်တွင် မင်္ဂလာဒုံတွင် ကျေးရွာဖွံ့ဖြိုးရေးအတွက် အစိုးရ(သို့) အဖွဲ့အစည်းများ ကိုယ်တိုင်(သို့) စီမံကိန်းတစ်ခုခု ပြုလုပ်ထားသည့် အဖွဲ့အစည်းများ ရှိပါသလား။

မရှိပါ။

(၃) -----

ဤစာချုပ်တွင် အဝထွေအုပ်ချုပ်ရေး ဦးစီးဌာန (GAD) မှ မှတ်တမ်းတင်ထားခြင်း

ဤစာချုပ်သည် အဝထွေအုပ်ချုပ်ရေး ဦးစီးဌာန (GAD) မှ မှတ်တမ်းတင်ထားမှု ရှိပါသလား။

မရှိပါ။

ကျေးရွာခေါင်းစေလင်

အမည် ဦးအောင်ကျော်

လက်မှတ် [Signature] ၀၆.၆ ၂.၆.၂၀. -

အဖွဲ့အစည်းရုံးခန်းများ

အမည် မအောင်အောင်

လက်မှတ် [Signature] ၀၆.၆ ၃.၆.၂၀.၂၀

**၉။ စီမံကိန်းစက်ဝန်းအချိန်ဇယား(PC 2)**

ပုံစံ - ၈-၂ - စီမံကိန်းစက်ဝန်းအချိန်ဇယား (PC 2)

လမ်းညွှန်ချက်၊ သက်ဆိုင်ရာလူထုစည်းရုံးရေးမှူး၊ လက်ထောက်နည်းပညာရေးမှူးများ၊ စီမံကိန်းစက်ဝန်းအဆင့်တစ်ခုစီပြီးစီးတိုင်းကျေးရွာနှင့် ကျေးရွာအုပ်စုအတွက် ဤစီမံကိန်းဇယားကို ဖြည့်သွင်းရမည်။

စည်းရုံးရေးမှူး/လက်ထောက်နည်းပညာရေးမှူးဝန်ထမ်း အမည် - ဒေါ်ဖြူမာမာ၊ ငြိမ်း

နေ့စွဲ ၁.၇.၂၀၂၀ စက်ဝန်းအားအမှတ်ခြစ်ပါ  စက်ဝန်း(၁)  စက်ဝန်း(၂)  စက်ဝန်း(၃)  စက်ဝန်း(၄)

ပြည်နယ်/တိုင်း ကရင် ပြို့နယ် ကျွန်းဘွဲ့ ကျေးရွာအုပ်စု ပေါ်စောဘက် ကျေးရွာ ယာဂေါ

စီမံကိန်းအဆင့်ရွက်ချက်အဆင့်များ	နေ့စွဲ		အစည်းအဝေးတွင် တက်ရောက်သူအရေအတွက်						
	စတင်သည့်နေ့	ပြီးဆုံးသည့်နေ့	အမျိုးသား	အမျိုးသမီး	အိမ်ထောင်စု	လူမျိုးစုတက်ရောက်သူ အရေအတွက် နှင့် လူမျိုးစုအမည်	အိမ်ထောင်စုပေါင်း	အိမ်ထောင်စု %	
၁။ ကျေးရွာစီမံကိန်း မိတ်ဆက်အစည်းအဝေး	13.6.20	13.6.20	42	42	84	မို့၊ 84	92	91.30%	
၂။ ကျေးရွာဖွံ့ဖြိုးရေး စီမံချက်ရေးဆွဲခြင်း အစည်းအဝေး	13.6.20	13.6.20	42	42	84	မို့၊ 84	92	91.30%	
၃။ ကျေးရွာအုပ်စု လုပ်ငန်းဆုံးဖြတ်ချက်ချသည့်အစည်းအဝေး						1			
၄။ ပြို့နယ်အဆင့်စီမံကိန်းရေးဆွဲရေးနှင့် အကောင်အထည်ဖော်ရေးကော်မတီ၏ စီမံကိန်း သုံးသပ်မှုအစည်းအဝေး			မလို	မလို	မလို	မလို			

၁၀၀။ ကျေးရွာဖွံ့ဖြိုးရေးဦးစီးဌာနအစီအစဉ် (PC 3)

ပုံစံ - ၈ - ၃ ကျေးရွာဖွံ့ဖြိုးရေး ဦးစီးဌာနအစီအစဉ် (Form PC 3)

လမ်းညွှန်ချက်၊ အဆင့်(၃) ကျေးရွာမှော်မှန်းချက်အစည်းအဝေး ပြီးဆုံးသောအခါ ကျေးရွာစီမံကိန်း အထောက်အကူပြု ကော်မတီသည် လူထုစည်းရုံးရေးမှူးအကူအညီဖြင့် ဤပုံစံကိုပြည့်စုံအောင် ဖြည့်သွင်းရမည်။

လူထုစည်းရုံးရေးမှူး/ဝန်ထမ်း အမည် - **စောဒဂဏ်း**

နေ့စွဲ - **၁၈.၇.၂၀၁၈**

စက်ဝန်းအား အမှတ်ခြစ်ပါ (✓)  စက်ဝန်း(၁)  
 စက်ဝန်း(၂)  စက်ဝန်း(၃)  စက်ဝန်း(၄)

ပြည်နယ်/တိုင်း - **ကရင်**၊ **လွိုင်လွင်**၊ **မြို့နယ်** - **ကျေးရွာအုပ်စု** <sup>ပေါ်လောက်တော်</sup> **ကျေးရွာ** - **ယာဂေါ**

က။ အခက်အခဲအတားအဆီးများအားဆွေးနွေးခြင်း - ယခုလက်ရှိအခြေအနေတွင် ဤကျေးရွာဖွံ့ဖြိုးတိုးတက်ရေးအတွက် အဓိက အခက်အခဲအတားအဆီးများသည် မည်သည်များဖြစ်ပါသနည်း။ (အမျိုးသား/သမီး အနည်းဆုံးအခက်အခဲ ၅ ခုစီဖော်ပြပါ)

အမျိုးသား အဖွဲ့မှ တင်ပြသောအခက်အခဲအတားအဆီးများ		အမျိုးသမီး အဖွဲ့မှတင်ပြသောအခက်အခဲအတားအဆီးများ	
၁	ဖွံ့ဖြိုးရေးအဖွဲ့အား လာရောက် စာအတွက်ကြောင့် လမ်းအခက်အခဲများ (၂၄၂၆၊ ၅၅၀၀)	၁	ဖွံ့ဖြိုးရေးအဖွဲ့အား လာရောက် စာအတွက်ကြောင့် လမ်းအခက်အခဲများ (၂၄၂၆၊ ၅၅၀၀)
၂	လူမှုရေးဝန်းကျင်အား ပေါက်စွဲကြောင့် အခက်အခဲများ (၂၄၂၆၊ ၅၅၀၀)	၂	ကျေးရွာအုပ်စုအား ပေါက်စွဲကြောင့် အခက်အခဲများ (၂၄၂၆၊ ၅၅၀၀)
၃	ကျေးရွာအုပ်စုအား ပေါက်စွဲကြောင့် အခက်အခဲများ (၂၄၂၆၊ ၅၅၀၀)	၃	ကျေးရွာအုပ်စုအား ပေါက်စွဲကြောင့် အခက်အခဲများ (၂၄၂၆၊ ၅၅၀၀)
၄	ကျေးရွာအုပ်စုအား ပေါက်စွဲကြောင့် အခက်အခဲများ (၂၄၂၆၊ ၅၅၀၀)	၄	ကျေးရွာအုပ်စုအား ပေါက်စွဲကြောင့် အခက်အခဲများ (၂၄၂၆၊ ၅၅၀၀)
၅	ကျေးရွာအုပ်စုအား ပေါက်စွဲကြောင့် အခက်အခဲများ (၂၄၂၆၊ ၅၅၀၀)	၅	ကျေးရွာအုပ်စုအား ပေါက်စွဲကြောင့် အခက်အခဲများ (၂၄၂၆၊ ၅၅၀၀)
၆	ကျေးရွာအုပ်စုအား ပေါက်စွဲကြောင့် အခက်အခဲများ (၂၄၂၆၊ ၅၅၀၀)	၆	ကျေးရွာအုပ်စုအား ပေါက်စွဲကြောင့် အခက်အခဲများ (၂၄၂၆၊ ၅၅၀၀)
၇	ကျေးရွာအုပ်စုအား ပေါက်စွဲကြောင့် အခက်အခဲများ (၂၄၂၆၊ ၅၅၀၀)	၇	ကျေးရွာအုပ်စုအား ပေါက်စွဲကြောင့် အခက်အခဲများ (၂၄၂၆၊ ၅၅၀၀)
၈	ကျေးရွာအုပ်စုအား ပေါက်စွဲကြောင့် အခက်အခဲများ (၂၄၂၆၊ ၅၅၀၀)	၈	ကျေးရွာအုပ်စုအား ပေါက်စွဲကြောင့် အခက်အခဲများ (၂၄၂၆၊ ၅၅၀၀)
၉	ကျေးရွာအုပ်စုအား ပေါက်စွဲကြောင့် အခက်အခဲများ (၂၄၂၆၊ ၅၅၀၀)	၉	ကျေးရွာအုပ်စုအား ပေါက်စွဲကြောင့် အခက်အခဲများ (၂၄၂၆၊ ၅၅၀၀)
၁၀	ကျေးရွာအုပ်စုအား ပေါက်စွဲကြောင့် အခက်အခဲများ (၂၄၂၆၊ ၅၅၀၀)	၁၀	ကျေးရွာအုပ်စုအား ပေါက်စွဲကြောင့် အခက်အခဲများ (၂၄၂၆၊ ၅၅၀၀)

၁၀။ ကျေးရွာဖွံ့ဖြိုးရေးဦးစားပေးအစီအစဉ် (PC 3)

ခ။ မျှော်မှန်းခြင်း - နောင်လာမည့် ( ၅ ) နှစ် အတွင်း ကျေးရွာဖွံ့ဖြိုးရေး မျှော်မှန်းလျာထားချက်များအား တင်ပြပါ။

အမျိုးသားအဖွဲ့မှ တင်ပြသော မျှော်မှန်းချက်များ	အမျိုးသမီးအဖွဲ့မှ တင်ပြသော မျှော်မှန်းချက်များ
၁- လမ်းပန်းဆက်သွယ်ရေး ကောင်းမွန်လာစေရန်အတွက် နယ်လမ်းပန်းဆက်သွယ်ရေးအဖွဲ့အစည်းများ တည်ထောင်ပေးရန်။	၁- လမ်းပန်းဆက်သွယ်ရေး ကောင်းမွန်လာပါက အလုပ်အကိုင်အဖွဲ့အစည်း ပေါ်ပေါက်လာမည်။
၂- ကျေးရွာအေးပေးသည့် ဂရိတ်လာပါက အသုံးပြုမှုများ ပိုမိုကောင်းမွန်လာမည်။	၂- တံတားပြုလုပ်ပါက ရွာသားများ အဆင်ပြေစေရေး ရွာသားလာနိုင်မည်။
၃- စားနပ်ရိက္ခာအဖွဲ့အစည်း တွင် အဖွဲ့ဝင်များ စေ့ငြိမ်းစေရန်။	၃- မျှော်မှန်းချက်အား ဆောင်ရွက်ပါက ကျောင်းသူ/ကျောင်းသား အဖွဲ့အစည်း ပညာရေး ဝင်ရောက်မှု လက်လှမ်းမီမည်။
၄- ကျောင်းခြံစည်း၊ ဂရိတ်လာပါက ကျောင်းသူ၊ ကျောင်းသား၊ ကျောင်းဝင်း ဝန်ထမ်းများ ပြုပြင်ထိန်းသိမ်းပေးရန်။	၄- ကျောင်းဝင်း၊ ကျောင်းသား၊ ကျောင်းသူ ဝန်ထမ်းများ ပြုပြင်ထိန်းသိမ်းပေးရန်။
၅- စက်မှုပြုလုပ်ရေး ဖြစ်ပေါ်စေရန်အတွက် အဖွဲ့အစည်း တွင် ဝန်ထမ်းများ စည်းရုံးပေးရန်။	၅- ကျေးရွာအဖွဲ့အစည်း၊ အဖွဲ့ဝင်များ စည်းရုံးပေးရန်။
၆- ရေလုံလောက်မှု ဖြစ်လာစေရန်။	၆- ကျေးရွာအဖွဲ့အစည်း ဝန်ထမ်းများ စည်းရုံးပေးရန်။
၇- အဖွဲ့အစည်းများ စည်းရုံးပေးရန်။	
၈- အဖွဲ့အစည်းများ စည်းရုံးပေးရန်။	

၁၀။ ကျေးရွာဖွံ့ဖြိုးရေးဦးစီးဌာန (PC 3)

၈။ လူထုစီမံကိန်း၏ လာမည့် (၄) နှစ်အတွက် အကျုံးဝင်သော ဦးစားပေး ဖွံ့ဖြိုးတိုးတက်မှု လုပ်ငန်း အစီအစဉ်များအားဖော်ပြပါ။

အဆင့်	ကျေးရွာအတွက် ဦးစားပေး ဖွံ့ဖြိုးတိုးတက်မှု လုပ်ငန်းစဉ်များ	အဆိုပြုသူ (အမျိုးသားများ/ အမျိုးသမီးများ/ အမျိုးသား+ အမျိုးသမီး)	ခန့်မှန်းကုန်ကျစရိတ်	အကျိုးခံစားခွင့်ရှိသူ ခန့်မှန်းခြေ အရေအတွက်
၁	ပြာဆက်လက် ဖြန့်ဖြူးခြင်း (၁၅၆၂၅၅၂၂၂ (၄၅၄))	ပြာဆက်လက် ဖြန့်ဖြူးခြင်း။	၃၄၉ သိန်း	
၂	ကွန်ကရစ်တံတား တည်ဆောက်ခြင်း။ (အရှည် ၃၀'၊ အနံ ၃၀')	အမျိုးသမီး	၁၆၀ သိန်း	
၃	ကျောင်း (ခြံစည်းရိုး ဆောက်လုပ်ခြင်း) (၂၅၀' x ၂၅၀')	အမျိုးသား + အမျိုးသမီး	၅၇ သိန်း	
၄	အားပေးချက် တံတား ဖြန့်ဖြူးခြင်း။ (အရှည် ၂၀'၊ အနံ ၁၅')	အမျိုးသား + အမျိုးသမီး	၉၀ သိန်း	
၅	ပျက်စီးနေသော ကျောင်း ဆောက်လုပ်ခြင်း။ (အရှည် ၃၀'၊ အနံ ၃၀')	အမျိုးသား + အမျိုးသမီး	၃၂၄ သိန်း	
၆	ရွာချင်း ဆက်လက် ဆောက်လုပ်ခြင်း။ (အရှည် ၂၀၀'၊ အနံ ၇၀')	အမျိုးသမီး	၂၅၄ သိန်း	
၇	အားပေးချက် တံတား ဖြန့်ဖြူးခြင်း။ (အရှည် ၂၀'၊ အနံ ၁၅')	အမျိုးသား	၆၀ သိန်း	
၈				

၁၀။ ကျေးရွာဖွံ့ဖြိုးရေးဦးစားပေးအစီအစဉ် (PC 3)

ဃ။ လူထုစီမံကိန်း၏ လာမည့် (၄) နှစ်အတွက် အကျုံးမဝင်သော ဦးစားပေး ဖွံ့ဖြိုးတိုးတက်မှု လုပ်ငန်း အစီအစဉ်များအားဖော်ပြပါ။

အဆင့်	ကျေးရွာအတွက် ဦးစားပေး ဖွံ့ဖြိုးတိုးတက်မှု လုပ်ငန်းစဉ်များ	အဆိုပြုသူ (အမျိုးသားများ/ အမျိုးသမီးများ/အမျိုးသား+ အမျိုးသမီး)	အခန်းကဏ္ဍ
၁	အများစု သုံးစွဲရေးအဖွဲ့များ ပြုပြင်ထိန်းသိမ်းရေး	အမျိုးသား	
၂	ရေပေးစနစ်ဆောက်လုပ်ခြင်း	အမျိုးသမီး	
၃	အိမ်သာပညာပေးရေး နှင့် အာဟာရဌာနများ (အစီအစဉ်)	အမျိုးသား	
၄	အများစု သုံးစွဲရေးအဖွဲ့များ ပြုပြင်ထိန်းသိမ်းရေး	အမျိုးသား	
၅			

ခေါင်းဆောင်၊ ကျေးရွာစီမံကိန်းအထောက်အကူပြုကော်မတီမှ အတည်ပြုသည်။

အမည် ----- လက်မှတ် ----- နေ့စွဲ -----



၁၀။ ကျေးရွာဖွံ့ဖြိုးရေးဦးစားပေးအစီအစဉ် (PC 3)

ပုံစံ - ၈-၃ ကျေးရွာဖွံ့ဖြိုးရေး ဦးစားပေးအစီအစဉ် (Form PC 3)

လယ်ညွှန်ကုတင်၊ အဆင့်(၃)ကျေးရွာဖွံ့ဖြိုးရေးမှန်ချက်အစည်းအဝေးပြီးဆုံးသောအခါ ကျေးရွာစီမံကိန်း အထောက်အကူပြု ကော်မတီသည် လူထုစည်းရုံးရေးမှူးအကူအညီဖြင့် ဤပုံစံကိုပြည့်စုံအောင် ဖြည့်သွင်းရမည်။	
လူထုစည်းရုံးရေးမှူး/ဝန်ထမ်း အမည် နိုင်အောင်သိန်း	
နေ့စွဲ 7.6.2019	စက်ဝန်းအား အမှတ်ခြစ်ပါ (✓) <input type="checkbox"/> စက်ဝန်း(၁) <input type="checkbox"/> ✓စက်ဝန်း(၂) <input type="checkbox"/> စက်ဝန်း(၃) <input type="checkbox"/> စက်ဝန်း(၄) <input type="checkbox"/>
ပြည်နယ်/တိုင်း ၈၇ င	မြို့နယ် ဖိုင်းဘွဲ့
ကျေးရွာအုပ်စု မေါလောက်	ကျေးရွာ ၂၁၁၇

က။ အခက်အခဲအတားအဆီးများအားဆွေးနွေးခြင်း - ယခုလက်ရှိအခြေအနေတွင်ဤကျေးရွာဖွံ့ဖြိုးတိုးတက်ရေးအတွက် အဓိကအခက်အခဲအတားအဆီးများသည် မည်သည်များဖြစ်ပါသနည်း။ (အမျိုးသား/သမီး အနည်းဆုံးအခက်အခဲ ၅ ခုစီဖော်ပြပါ)

အုပ်စုဖွဲ့ဆွေးနွေးမှုများမှ တင်ပြသောအခက်အခဲအတားအဆီးများ	
တံတား ကောင်းတံတား မြှင့်တင်ရေးအတွက် ဝန်ထမ်းများ လာရောက်အကူအညီ	<input type="checkbox"/> ကျား ၂၆ <input type="checkbox"/> ကျား+ မ
ဦးစီးဌာနနှင့် နယ်လမ်းဆုံတွင် အခြေအနေအထား	<input type="checkbox"/> ကျား ၀၆ <input type="checkbox"/> ကျား+ မ
ကျေးရွာအုပ်စုအတွင်း ရေအချိန်မညီညွတ်ခြင်း	<input type="checkbox"/> ကျား ၀၆ <input type="checkbox"/> ကျား+ မ
မူအဖွဲ့ကျောင်းမှာ ဦးစီးဌာန လမ်းမကြီးနှင့် မကြီး ဝေးကွာခြင်း	<input type="checkbox"/> ကျား ၀၆ <input type="checkbox"/> ကျား+ မ
ကျေးရွာအစားပေးဆုံးဖြတ်သော ကျေးရွာအစားပေး ဝန်ထမ်းများ ဖွဲ့စည်းခြင်း	<input type="checkbox"/> ကျား ၀၆ <input type="checkbox"/> ကျား+ မ

ခ။ မျှော်မှန်းခြင်း- နောင်လာမည့် ( ၅ ) နှစ် အတွင်း ကျေးရွာဖွံ့ဖြိုးရေး မျှော်မှန်းချက်များအား တင်ပြပါ။

အုပ်စုဖွဲ့ဆွေးနွေးမှုများမှ တင်ပြသောအခက်အခဲအတားအဆီးများ	
တံတား ကောင်းမြင့် ဝန်ထမ်းများ လာရောက်အကူအညီ	<input type="checkbox"/> ကျား ၂၆ <input type="checkbox"/> ကျား+ မ
လမ်းကောင်းလာပါက ဦးစီးဌာနနှင့် အစားပေး ဝန်ထမ်းများ	<input type="checkbox"/> ကျား ၀၆ <input type="checkbox"/> ကျား+ မ
ကျေးရွာအစားပေးဆုံးဖြတ်သော ကျေးရွာအစားပေး ဝန်ထမ်းများ	<input type="checkbox"/> ကျား ၀၆ <input type="checkbox"/> ကျား+ မ
မူအဖွဲ့ကျောင်းအား အစားပေးဆုံးဖြတ်သော ကျေးရွာအစားပေး ဝန်ထမ်းများ	<input type="checkbox"/> ကျား ၀၆ <input type="checkbox"/> ကျား+ မ
အစားပေးဆုံးဖြတ်သော ကျေးရွာအစားပေး ဝန်ထမ်းများ	<input type="checkbox"/> ကျား ၀၆ <input type="checkbox"/> ကျား+ မ

၁၀။ ကျေးရွာဖွံ့ဖြိုးရေးဦးစားပေးအစီအစဉ် (PC 3)

၈။ လူထုစီမံကိန်း၏ လာမည့် ( ၄ ) နှစ်အတွက် အကျုံးဝင်သော ဦးစားပေး ဖွံ့ဖြိုးတိုးတက်မှု လုပ်ငန်း အစီအစဉ်များအားဖော်ပြပါ။

ဦးစားပေး အဆင့် သတ်မှတ်ချက်	ကျေးရွာအတွက် ဦးစားပေး ဖွံ့ဖြိုးတိုးတက်မှု လုပ်ငန်းစဉ်များ	အဆိုပြုသူ (အမျိုးသားများ/ အမျိုးသမီးများ/အမျိုးသား+ အမျိုးသမီး)	အခန်းကဏ္ဍ	ခန့်မှန်း ကုန်ကျစရိတ်	အကျိုးခံစားခွင့်ရှိသူခန့်မှန်းခြေအရေအတွက်		
					ကျား	မ	ပေါင်း
၀	ကွန်ကရစ်တံတား တည်ဆောက်ခြင်း	အမျိုးသမီး	လမ်းသစ် ဆက်သွယ်ရေး	၂၀၈ သိန်း	၂၅၆	၂၈၅	၅၄၁
၂	ရွာချင်းဆက်သွယ်ရေး (ရမ်းကွင်း)	အမျိုးသား+အမျိုးသမီး	လမ်းသစ် ဆက်သွယ်ရေး	၁၇၁ သိန်း	၂၅၆	၂၈၅	၅၄၁
၃	ကျောင်းခြံစည်းချိတ် တည်ဆောက်ခြင်း	အမျိုးသား+အမျိုးသမီး	ပညာရေး	၆၃ သိန်း	၂၅၆	၂၈၅	၅၄၁
၄	မျက်နှာပြင်ကျောင်းဆောင် သစ်ဆောက်လုပ်ခြင်း	အမျိုးသား+အမျိုးသမီး	ပညာရေး	၈၁ သိန်း	၂၅၆	၂၈၅	၅၄၁
၅	ဆေးရုံ၊ ဆေးဆောက်လုပ်ခြင်း	အမျိုးသား+အမျိုးသမီး	ကျန်းမာရေး		၂၅၆	၂၈၅	၅၄၁

၉။ လူထုစီမံကိန်း၏ လာမည့် ( ၄ ) နှစ်အတွက် အကျုံးမဝင်သော ဦးစားပေး ဖွံ့ဖြိုးတိုးတက်မှု လုပ်ငန်း အစီအစဉ်များအားဖော်ပြပါ။

အဆင့်	ကျေးရွာအတွက် ဦးစားပေး ဖွံ့ဖြိုးတိုးတက်မှု လုပ်ငန်းစဉ်များ	အဆိုပြုသူ (အမျိုးသားများ/ အမျိုးသမီးများ/အမျိုးသား+ အမျိုးသမီး)	အခန်းကဏ္ဍ
၀			
၂	အမျိုးသားကျောင်းဆောက်ခြင်း	အမျိုးသား	အခြား
၃			
၄			
၅			

ခေါင်းဆောင်၊ ကျေးရွာစီမံကိန်းအထောက်အကူပြုကော်မီတီမှအတည်ပြုသည်။

အမည် ဦးမောင်လှ ----- လက်မှတ် ----- နေ့ရက် ၇.၆.၂၀၁၇ -----

၁၀။ ကျေးရွာဖွံ့ဖြိုးရေးဦးစားပေးအစီအစဉ် (PC 3)

ပုံစံ - ၈-၃ ကျေးရွာဖွံ့ဖြိုးရေး ဦးစားပေးအစီအစဉ် (Form PC 3)

လမ်းညွှန်ရွက်၊ အထောက်အကူပြု ကော်မတီသည် လူထုစည်းရုံးရေးမှူးအကူအညီဖြင့် ဤပုံစံကိုပြည့်စုံအောင် ဖြည့်သွင်းရမည်။	အဆင့်(၃)ကျေးရွာဖွံ့ဖြိုးရေးကော်မတီအစည်းအဝေးပြီးဆုံးသောအခါ	ကျေးရွာစီမံကိန်း
လူထုစည်းရုံးရေးမှူး/ဝန်ထမ်း အမည် <u>ဒေါ်ဖြူလှိုင်</u> ၊ ရာစု		
နေ့စွဲ၊ ၄.၆.၉၀	စက်ဝန်းအား အမှတ်ခြစ်ပါ (✓) <input checked="" type="checkbox"/> စက်ဝန်း(၁) <input type="checkbox"/> စက်ဝန်း(၂) <input type="checkbox"/> စက်ဝန်း(၃) <input type="checkbox"/> စက်ဝန်း(၄) <input type="checkbox"/>	
ပြည်နယ်/တိုင်း	မြို့နယ်	ကျေးရွာအုပ်စု
ကရင်	ကျွန်းဘွဲ့	ပေါ်ကောက်
		ကျေးရွာ <u>ပတာဝေ</u>

က။ အခက်အခဲအတားအဆီးများအားဆွေးနွေးခြင်း -

ယခုလက်ရှိအခြေအနေတွင်ဤကျေးရွာဖွံ့ဖြိုးတိုးတက်ရေးအတွက်အဓိကအခက်အခဲအတားအဆီးများသည် မည်သည့်ပုံစံဖြစ်ပါသနည်း။ (အမျိုးသား/သမီး အနည်းဆုံးအခက်အခဲ ၅ ခုစီဖော်ပြပါ)

အုပ်စုဖွဲ့ ဆွေးနွေးပုံများမှ တင်ပြသောအခက်အခဲအတားအဆီးများ	
လမ်းမရှိ၊ များစွာတည့်၊ မကွက်၊ စိုက်ပျိုးရေး၊ စားနပ်ရိက္ခာအတွက် ခက်ခဲပါသည်။	<input type="checkbox"/> ကျား <input type="checkbox"/> မကျား + မ
ရေအခက်အခဲ၊ ရေအရင်းအမြစ် မလုံလောက်ပါ။	<input type="checkbox"/> ကျား <input type="checkbox"/> မကျား + မ
ကျေးရွာအတွင်း အလုပ်အကိုင် မရှိပါ။	<input type="checkbox"/> ကျား <input type="checkbox"/> မကျား + မ
ကျေးရွာအတွင်း မြေအလှူအတန်း မရှိပါ။	<input type="checkbox"/> ကျား <input type="checkbox"/> မကျား + မ
ကျေးရွာအတွင်း မြေအလှူအတန်း မရှိပါ။	<input type="checkbox"/> ကျား <input type="checkbox"/> မကျား + မ
ကျေးရွာအတွင်း မြေအလှူအတန်း မရှိပါ။	<input type="checkbox"/> ကျား <input type="checkbox"/> မကျား + မ

ခ။ မျှော်မှန်းခြင်း- နောင်လာမည့် ( ၅ )နှစ် အတွင်း ကျေးရွာဖွံ့ဖြိုးရေး မျှော်မှန်းလျာထားချက်များအား တင်ပြပါ။

အုပ်စုဖွဲ့ ဆွေးနွေးပုံများမှ တင်ပြသောအခက်အခဲအတားအဆီးများ	
ကျေးရွာအတွင်း မြေအလှူအတန်း မရှိပါ။	<input type="checkbox"/> ကျား <input type="checkbox"/> မကျား + မ
ကျေးရွာအတွင်း မြေအလှူအတန်း မရှိပါ။	<input type="checkbox"/> ကျား <input type="checkbox"/> မကျား + မ
ကျေးရွာအတွင်း မြေအလှူအတန်း မရှိပါ။	<input type="checkbox"/> ကျား <input type="checkbox"/> မကျား + မ
ကျေးရွာအတွင်း မြေအလှူအတန်း မရှိပါ။	<input type="checkbox"/> ကျား <input type="checkbox"/> မကျား + မ
ကျေးရွာအတွင်း မြေအလှူအတန်း မရှိပါ။	<input type="checkbox"/> ကျား <input type="checkbox"/> မကျား + မ
ကျေးရွာအတွင်း မြေအလှူအတန်း မရှိပါ။	<input type="checkbox"/> ကျား <input type="checkbox"/> မကျား + မ

၁၀။ ကျေးရွာဖွံ့ဖြိုးရေးဦးစားပေးအစီအစဉ် (PC 3)

၈။ လူထုစီမံကိန်း၏ လာမည့် (၄) နှစ်အတွက် အကျုံးဝင်သော ဦးစားပေး ဖွံ့ဖြိုးတိုးတက်မှု လုပ်ငန်း အစီအစဉ်များအားဖော်ပြပါ။

ဦးစားပေး အဆင့် သတ်မှတ်ချက်	ကျေးရွာအတွက် ဦးစားပေး ဖွံ့ဖြိုးတိုးတက်မှု လုပ်ငန်းစဉ်များ	အဆိုပြုသူ(အမျိုးသားများ/အမျိုးသမီးများ/အမျိုးသား+အမျိုးသမီး)	အခန်းကဏ္ဍ	ခန့်မှန်းကုန်ကျစရိတ်	အကျိုးခံစားခွင့်ရှိသူ ခန့်မှန်းခြေ အရေအတွက်		
					ကျား	မ	ပေါင်း
၁	ကျွမ်းကျင်မှု ဝန်ထမ်းချွေးမြေ	ကျား ၁ မ	မီးသတ်ရေး		၂၂၇	၂၂၅	၄၅၂
၂	ရွာသူရွာသားများအား ဝန်ထမ်းချွေးမြေ	ကျား ၁ + မ	ဆေးကုသရေး		၂၂၇	၂၂၅	၄၅၂
၃	မူပိုင်ဆိုင်မှုအကျိုးအမြတ်အတွက် ခြွင်း	ကျား ၁ + မ	ပညာရေး		၂၂၇	၂၂၅	၄၅၂
၄	ကျေးရွာအတွက် စာပို့ဆက်ရေး	ကျား ၁ + မ	ဆေးကုသရေး		၂၂၇	၂၂၅	၄၅၂
၅	ကျေးရွာအတွက် ဝန်ထမ်းချွေးမြေ	ကျား ၁ + မ	ပညာရေး		၂၂၇	၂၂၅	၄၅၂
၆							

၉။ လူထုစီမံကိန်း၏ လာမည့် (၄) နှစ်အတွက် အကျုံးဝင်သော ဦးစားပေး ဖွံ့ဖြိုးတိုးတက်မှု လုပ်ငန်း အစီအစဉ်များအားဖော်ပြပါ။

အဆင့်	ကျေးရွာအတွက် ဦးစားပေး ဖွံ့ဖြိုးတိုးတက်မှု လုပ်ငန်းစဉ်များ	အဆိုပြုသူ (အမျိုးသားများ/အမျိုးသမီးများ/အမျိုးသား+အမျိုးသမီး)	အခန်းကဏ္ဍ
၁	စာပို့ဆက်ရေး ဝန်ထမ်းချွေးမြေ	ကျား	ဆေးကုသရေး
၂			
၃			
၄			
၅			

ခေါင်းဆောင်၊ ကျေးရွာစီမံကိန်းအထောက်အကူပြုကော်မတီမှအတည်ပြုသည်။

အမည် ဒေါ်အေးအေး လက်မှတ် [Signature] နေ့စွဲ ၂၀.၆.၂၀.၂၀

အစည်းဝေးမှတ်တမ်း

ကျေးဇူးအစည်း    ဃာဂေ

တစ်နေ့ရက်- 7.6.2019.

ကျေးဇူးအစည်း- ဒေါ်မောက်

နေရာ - ဘုန်းကြီးကျောင်း

အစည်းအဝေးပြုလုပ်ရခြင်းအကြောင်းအရာ ၂၀၁၈.၈.၈ နံ့စပ်/၂၀၁၈.၈.၂၅ မြန်မာ့နိုင်ငံရေးသတင်းစာ

ဆွေးနွေးချက်နှင့် ဆုံးဖြတ်ချက်



ပထမဦးစွာ အစည်းအဝေးတက်ရောက်သူ စာရင်း PC-11 ကို ကော်မတီ ယူစုံပါသည်။ ထို့နောက် တွင်ကျေးဇူး စာအုပ်အား ပြုစုပြီး ဖြန့်ဖြူးရန် (၂) ခု အဖွဲ့ အဖွဲ့ ခန့်အပ်ပြီး ပြုစုပေးခြင်း၊ ခန့်အပ်ပြီး ကျေးဇူး ဖွဲ့စည်းရေး၊ လူထုပြုစုရေး၊ ပေါင်းစပ်ရေး အစည်းအဝေး ဖြစ်ပေါ်စေရန် အကြံပြုဆောင်ရွက်ရန် တက်ရောက်သူ မိမိတို့ ပါဝင်ဆွေးနွေး ဆုံးဖြတ်ပြုစုခြင်းပါသည်။ ထို့နောက် လူထုလှုပ်ရှားမှု ရှေးမှန်းရာ၊ မှုဆောင်ရွက်ရမည့် အစီအစဉ်များကို ကျေးဇူးစာအုပ် အား ရှင်းပြခြင်း အစည်းအဝေး ပြုလုပ်ရခြင်း ရှည်ရှည်ချက်အား ရှင်းပြ ပြောဆိုပါသည်။ မိမိတို့ (၁၅) ချက်ကို ကျေးဇူးစာအုပ် ရှေးမှန်းရာ၊ မှုကျေးဇူး စာအုပ် အား ပြန်လည်တင်ပြခြင်း၊ မိမိတို့ စက်ဝန်း အကြောင်းကို ပြန်လည်တင်ပြပါသည်။ ထို့နောက် ပထမဆုံး စက်ဝန်း ထွင်ရွေးချယ်ထားသော စော့ကန်တန်းကို ပြန်လည် အတည်ပြုပါသည်။ ယခု စက်ဝန်း ထွင်ဆွေးနွေးခြင်း သားမြစ်သော PRA tools (၂) ခု အကြောင်းကို ယခု စက်ဝန်း ကျေးဇူးစာအုပ်ကို ပြန်လည် အစည်းအဝေး ပြုလုပ် ဆက်လက်ပြုစု ရှေးမှန်းရာ၊ မှု ပြန်လည် ဆက်ဆံရန် ပညာပြု တို့က ပထမဆုံး ထွင်ဆွေးနွေး အတည်ပြု ပြုစုပေး ကျေးဇူး ပြုအပ် အစည်းအဝေး မျှော်မှန်းချက် အုပ်စု ခွဲများကို ကျေးဇူးစာအုပ် ပြန်လည် အစည်းအဝေး စွဲပါသည်။ ထို့နောက်

၁၁။ အစည်းဝေးမှတ်တမ်းများ

ကျေးရွာသူများက သုံးသပ်ဆွေးနွေးပြီး အခက်ခဲ၊ ပြေငြိမ်းချမ်းသာမှု၊ ငွေရေးကြေးရေးအခက်အခဲများ ဖြစ်ပေါ်လာခြင်း၊ ပြီးစီးပြီးနောက် ငွေရေးကြေးရေး အခက်အခဲများ ဖြစ်ပေါ်လာခြင်း အစရှိတို့ကို အတည်ပြုပြောဆိုရမည်။

ထို့နောက် လူထုစည်းစဉ်း ရုံး၊ ရေး၊ မှူး၊ ကနဦးစားပေးရန်၊ ငွေရေးကြေးရေး အခက်အခဲများ ဖြစ်ပေါ်လာခြင်း၊ ပြီးစီးပြီးနောက် ငွေရေးကြေးရေး အခက်အခဲများ ဖြစ်ပေါ်လာခြင်း အစရှိတို့ကို အတည်ပြုပြောဆိုရမည်။

ကျေးရွာသူများက သုံးသပ်ဆွေးနွေးပြီး အခက်ခဲ၊ ပြေငြိမ်းချမ်းသာမှု၊ ငွေရေးကြေးရေးအခက်အခဲများ ဖြစ်ပေါ်လာခြင်း၊ ပြီးစီးပြီးနောက် ငွေရေးကြေးရေး အခက်အခဲများ ဖြစ်ပေါ်လာခြင်း အစရှိတို့ကို အတည်ပြုပြောဆိုရမည်။

မှတ်တမ်းပြုစုသူ - အမည် - ဇိုင်အောင်လတ်မှတ် -  နေ့ရက် - ၇.၆.၂၀၁၄  
အတည်ပြုသူ - အမည် - ဦးစိုးစိန်လတ်မှတ် -  နေ့ရက် - ၇.၆.၂၀၁၄

၁၂။ ကဏ္ဍအလိုက်ဦးစားပေးဖွံ့ဖြိုးရေးလုပ်ငန်းစဉ်များ

ကဏ္ဍအလိုက် ဦးစားပေးလုပ်ငန်းစဉ်များ

ကျေးရွာ - ယာဇာ      ကျေးရွာအုပ်စု - ပေါ်တောက်

ကဏ္ဍ	ဦးစားပေးအဆင့်	လုပ်ငန်းအမျိုးအစား	အဆိုပြုသူ			စောက်ပုံစံနှင့်အဖွဲ့အစည်းပုံစံ	စဉ်
			ကျား	မ	ကျား/မ		
အထွေထွေအဆောက်အအုံ၊ ကဏ္ဍ (လက်ထောက်၊ ရေနှင့် မြေ)	၁။	ကွန်ကရစ်တံတားတည်ဆောက်ခြင်း		၁၂		CDD	၂၀၂၁
	၂။	ရွာသူငယ်ဆက်သွယ်ရေးပြင်ဆင်ခြင်း (ရေခြင်း၊ မြေခြင်း၊ လျှပ်စီးဖွဲ့စည်းမှု)			m+h	CDD	၂၀၂၀
အထွေထွေအဆောက်အအုံ၊ ကဏ္ဍ (လက်ထောက်၊ ရေနှင့် မြေ)	၁။	ကျောင်းခြံစည်းတည်ဆောက်ခြင်း			m+h	CDD	၂၀၂၃
	၂။	မူလကွန်ကရစ်ဆောင်ရွက်ဆောင်ခြင်း			m+h	CDD	၂၀၂၃
	၃။	ဆေးပေးခန်းဆောက်လုပ်ခြင်း			m+h	CDD	၂၀၂၃
အသက်မွေးဝမ်းကြောင်း							
အခြား		ဒေသများသုံး ကျေးသစ်ဖွံ့ဖြိုးရေး					







