

ပြည်ထောင်စုသမ္မတ မြန်မာနိုင်ငံတော် အစိုးရ  
စိုက်ပျိုးရေး၊ မွေးမြူရေးနှင့် ဆည်မြောင်းဝန်ကြီးဌာန  
ကျေးလက်ဒေသဖွံ့ဖြိုးတိုးတက်ရေးဦးစီးဌာန  
ပျော်ဘွယ်မြို့နယ်



လူထုဗဟိုပြုစီမံကိန်း  
National Community Driven Development Project  
(NCDDP)



ကျေးရွာဖွံ့ဖြိုးရေးအစီအစဉ်  
Village Development Plan (VDP)  
နွယ်နွဲ့ကျေးရွာ၊ ဖောင်းတောကျေးရွာအုပ်စု

၂၀၂၀ ခုနှစ်

ပျော်ဘွယ်မြို့





မာတိကာ

- ၁။ မြို့နယ်မြေပုံ
- ၂။ ကျေးရွာမြေပုံ(တည်နေရာ)
- ၃။ အုပ်စုတွင်ပါဝင်သောကျေးရွာများစာရင်း
- ၄။ ကျေးရွာအခြေခံအချက်အလက်များ (ကျေးရွာသမိုင်းကြောင်း)
- ၅။ လူထုပူးပေါင်းပါဝင်သော လူမှုဆန်းစစ်ခြင်းနှင့် အကဲဖြတ်ခြင်းလုပ်ငန်းစဉ်(PSA/PRA)အကျဉ်းချုပ်ဇယား
- ၆။ ကျေးရွာဖွံ့ဖြိုးရေးအစီအစဉ်အတွက်အသုံးပြုခဲ့သော PRA tools များနှင့်တစ်ခုချင်းစီအတွက် သုံးသပ် ချက်များ
- ၇။ ကော်မတီဝင်များရွေးချယ်ခြင်းနှင့်ကျေးရွာဖွံ့ဖြိုးရေးအစီအစဉ်ဆောင်ရွက်မှုမှတ်တမ်းဓါတ်ပုံများ
- ၈။ ကျေးရွာအချက်အလက် (ပုံစံ-၁)
- ၉။ စီမံကိန်းစက်ဝန်းအချိန်ဇယား (ပုံစံ-၂)
- ၁၀။ ကျေးရွာဖွံ့ဖြိုးရေးဦးစားပေးအစီအစဉ် (ပုံစံ-၃)
- ၁၁။ အစည်းအဝေးမှတ်တမ်းများ
- ၁၂။ ကဏ္ဍအလိုက်ဦးစားပေးဖွံ့ဖြိုးရေးလုပ်ငန်းစဉ်များ



၁။ ဖျော်ဘွယ်မြို့နယ် မြေပုံ

ဖျော်ဘွယ်မြို့နယ်အခြေပြမြေပုံ

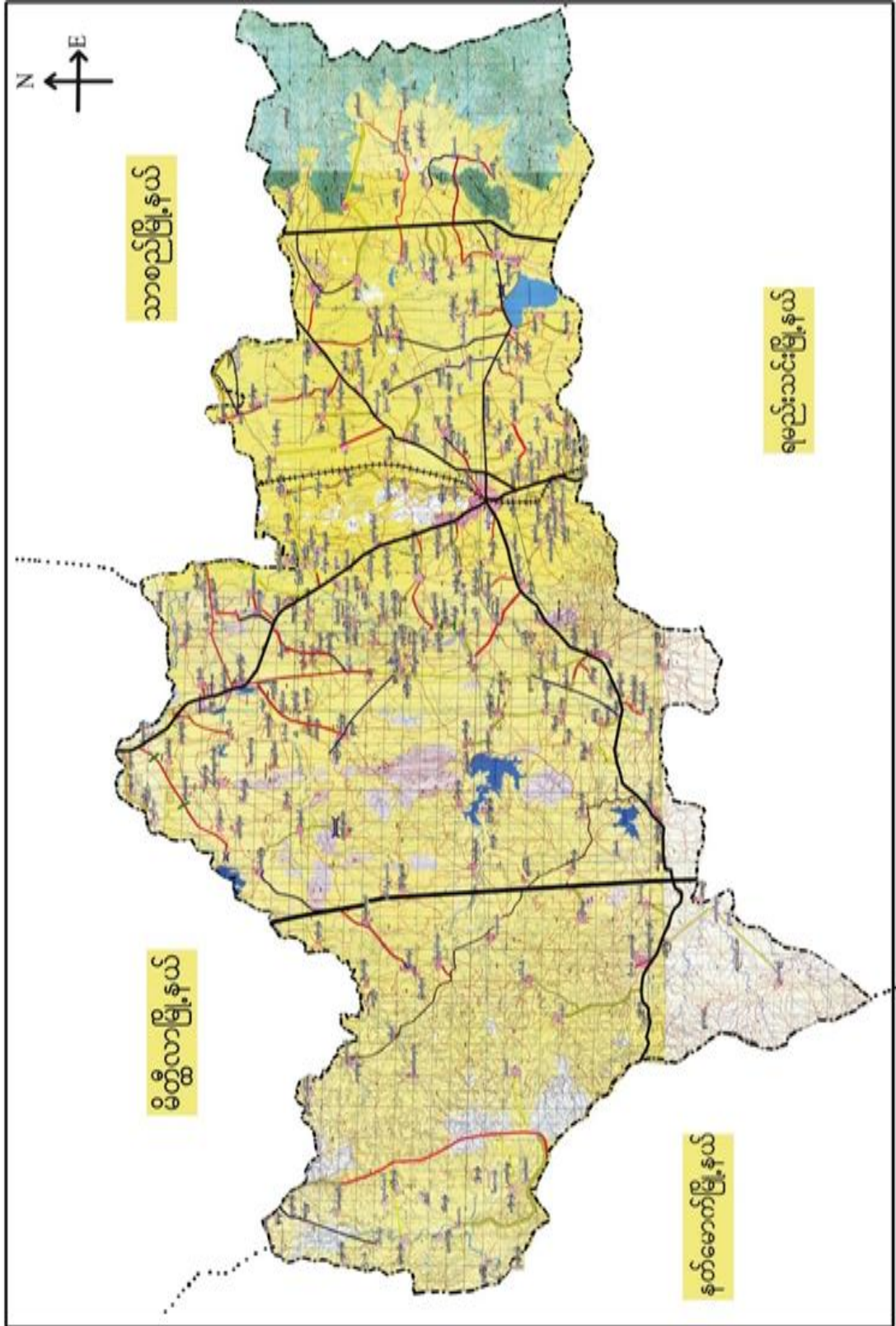



၂။ ပျော်ကန်ကျေးရွာအုပ်စုမြေပုံ

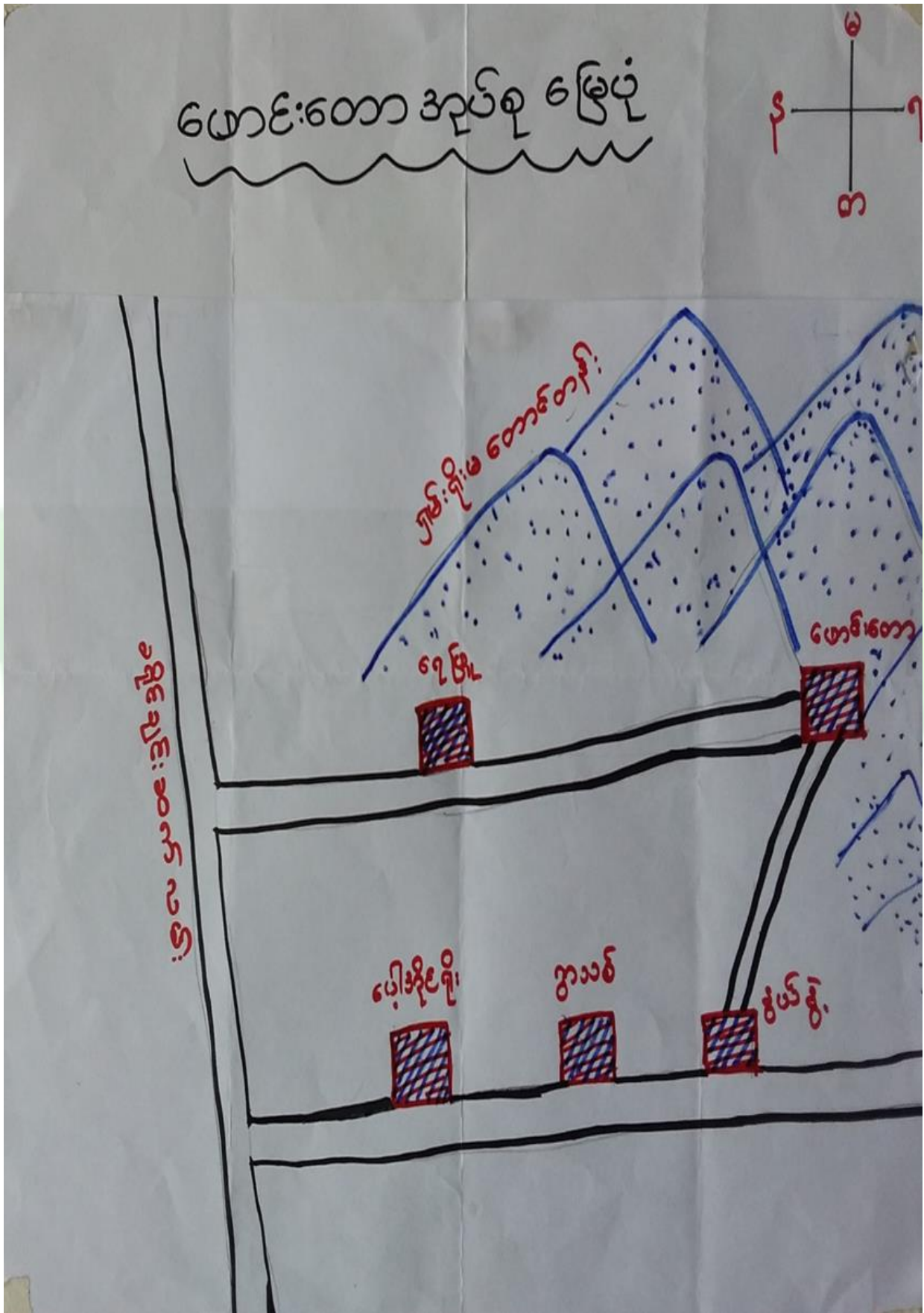



၃။ ကျေးရွာအုပ်စုတွင်ပါဝင်သော ကျေးရွာများ

၁။ ဖောင်းတော      ၂။ ရေဖြူ      ၃။ နွယ်နွဲ့      ၄။ ရွာသစ်      ၅။ ပေါ့အိုင်ရိုး

၆။ ကျေးရွာ၏အခြေခံအချက်အလက်များ

ကျေးရွာသမိုင်းအကျဉ်း

နွယ်နွဲ့ကျေးရွာ သမိုင်း

နွယ်နွဲ့ကျေးရွာသည် ပျော်သွယ် မြို့နယ် အရှေ့ဘက် တည်တည် မြိုင် (၂၀)ခန့် အကွာ တွင် တည်ရှိပါသည်။ ယခု အချိန်ထိ ဗုဒ္ဓဘာသာ မြန်မာ လူမျိုးများသာ နေထိုင်ခဲ့ပါသည်။ ယခင်က ခြံနွယ် ပိတ် ပေါင်းဒွေ၊ တောရိုင်း သာဓကောင်များ ထူထပ် ပေါများပါသည်။ ၄၉ တောဝေကောင် ခြံနွယ် ပိတ်ပေါင်း များကို ခုတ်ထွင် ရှင်းလင်းပြီး ထိုထို ခပ်မိဆောက် ဖြီး တောယာလှပ ဝါခုတ်၍ နေထိုင် စားသောက်လာကြ သည်။ နွယ်နွဲ့ရွာ တည်မည် နေရာတွင် သစ်ပင်ကြီးများ ပေါ်တွင် ခြံ များ၊ ခြံနွယ်တန်းများ လှပဝေစာစွာ တွဲလျား ကျနေသည်ကို ခုတ်ထွင်ရ သည်။ အထွက်နွဲ့နေဝေးဟု ယခင်က ခေါ်ဝေါ်ပြီး ကာလကြာလာအောင် အင်္ဂါ နွဲ့နေဝေးမှ နွယ်နွဲ့ဟု ပြောင်းလဲခဲ့သည်။ ယခုအင်္ဂါ နွယ်နွဲ့ ကျေးရွာသည် ဖောင်းတောအုပ်စု တွင် ပါဝင်ပြီး အိမ်ခြေ (၁၅၀)ခန့်၊ လူဦးရေ (၆၀၀)ကျော် နေထိုင်ကြသည်။



- ထိခိုက်လွယ်သောအုပ်စုများလူဦးရေ ( သက်ကြီး၊ မြေယာမဲ့၊ မသန်စွမ်းအုပ်စုများ)

သက်ကြီး	မြေယာမဲ့	မသန်စွမ်း
၅၅		

- ကျေးရွာတွင်းရရှိနိုင်သော ဝန်ဆောင်မှုများ ( ကျန်းမာရေးဆေးခန်း ၊ စာသင်ကျောင်း)

ဆေးရုံ/ဆေးခန်း	စာသင်ကျောင်း	စာကြည့်တိုက်	မူကြိုကျောင်း	ဈေး
မရှိ	ရှိ	ရှိ	မရှိ	မရှိ

- ရွာသူရွာသားများ၏ အဓိကစီးပွားရေးလုပ်ငန်း ( စိုက်ပျိုးမွေးမြူရေး၊ အခြားသီးနှံများ)

မွေးမြူရေး		စိုက်ပျိုးရေး		အခြား
ခိုင်းနွားကြက်	ဝက်၊ဆိတ်	စပါးပဲ	ပြောင်းနမ်း	အရောင်းအဝယ်

- အဓိကရရှိနိုင်သောအရင်းအမြစ်များ

ကျောက်	သဲ	ကျောက်ဆွေး	လှင်းမြေ	အခြား
ရှိ	ရှိ	ရှိ	မရှိ	-

- ကျေးရွာနှင့်သက်ဆိုင်သောအခြားအရင်းအမြစ်များ

သောက်သုံးရေရရှိနိုင်မှု	မြေလွတ် မြေရိုင်း	ဆည်ရေသောက်ဖရိယာ	အခြား
ရှိ	မရှိ	မရှိ	-



၅။ လူထုပူးပေါင်းပါဝင်သော လူမှုဆန်းစစ်ခြင်းနှင့် အကဲဖြတ်ခြင်းလုပ်ငန်းစဉ် (PSA/ PRA ) အကျဉ်းချုပ်ဇယား

စဉ်	ကရိယာများ (PRA Tools)	ရက် စွဲ	ဦးတည်အုပ်စုနှင့် ရည်ရွယ်ချက်များ	တက်ရောက်သူ			အဓိကဆွေးနွေးချက်များ
				ကျား	မ	ပေါင်း	
၁	ကျေးရွာလူမှုရေး၊ အရင်းအမြစ်ပြမြေပုံ (Social Map/ Resource Map)	၂၅.၁၁.၂၀၁၉	ရပ်မိရပ်ဖ၊ ကော်မတီဝင်များ၊ ကျေးရွာလူထုများ မြေပုံအားအသုံးပြု၍ ၎င်းတို့၏ အဓိကပြဿနာများ၊ အရင်းအမြစ်များနှင့် အခြေခံအဆောက် အအုံများ၊	၁၅	၁၀	၂၅	ကျေးရွာလူထု၏ ထင်ရှားသောမြေနေရာ၊အခြေခံ အဆောက်အအုံများ၊တိုင်းရင်းသ ားနှင့် ဘာသာရေး အဖွဲ့အစည်းများ၊မသန်စွမ်းသူရှိ သည့်အိမ်ထောင်စုများ၊အမျိုးသ မီးဦးဆောင်သည့်အိမ်ထောင်စုမျ ား၊လူမှုရေးဆိုင်ရာအချက်အလ က်များ။ ပြဿနာများနှင့် ဖြစ်နိုင်ခြေရှိသောအဆောက်အအုံ းသစ်များ
၂	ဥစ္စာနေကြွယ်ဝမှုအ ဆင့်သတ်မှတ်ခြင်း( Wealth Ranking)	၂၅.၁၁.၂၀၁၉	ကျေးရွာအတွင်းစီးပွ ားရေးအခြေအနေ ကွာခြားသောအုပ်စု များကိုစိစစ်ရန် ချမ်းသာ၊ အလယ်အလတ်၊နွမ်း ပါး၊ အလွန်နွမ်းပါးအုပ်စု များ	၃၀	၃၀	၆၀	ကျေးရွာအတွင်းရှိအိမ်ထောင်စုမျ ားအားလူမှုစီးပွားအခြေအနေအ လိုက် အုပ်စုများသတ်မှတ်ပေးခြင်း
၃	ကျေးမရေးရာကဏ္ဍ # ၁ ပိုင်ဆိုင်မှုနှင့်ခွဲခြမ်းစိ တ်ဖြာမှု	၂၅.၁၁.၂၀၁၉	အမျိုးသားနှင့်အမျိုး သမီးများ( အရင်းအ မြစ်ပိုင်ဆိုင်အသုံးချ မှု)	၁၅	၁၀	၂၅	အမျိုးသားနှင့်အမျိုးသမီးများ( အရင်းအမြစ်ပိုင်ဆိုင်အသုံးချမှု၊ ထိန်းချုပ်မှုအားခွဲခြမ်းစိတ်ဖြာခြင်း )။
၄	ရာသီခွင်ပြပြကွဒိန် (Seasonal Calendar)	၂၅.၁၁.၂၀၁၉	ကော်မတီဝင်၊ အမျိုးသမီး၊ အမျိုးသားများ	၂၀	၂၅	၄၅	ကျေးရွာတွင် တစ်နှစ်ပတ်လုံးကွဲပြားခြားနားသော အချိန်အလိုက် ဖြစ်ပျက်ဆောင်ရွက်ခဲ့သည့်ရာသီ ဥတု၊ စိုက်ပျိုးသီးနှံများ၊ လယ်ယာလုပ်ငန်းများ၊ နေ့စားလုပ်ငန်းများ၊ မွေးမြူရေးလုပ်ငန်းများ၊ ဝမ်းစာဖူလုံမှု နှင့် ပွဲတော်များ



၅	<p>ကျားမရေးရာ# ၂  <b>ပင့်ကူအိမ်          ကွန်ယက်</b>          (Spider Web)</p>	၂၅.၁၁.၂၀၁၉	<p>အမျိုးသားများ နှင့်          အမျိုးသမီးများ</p>	၁၅	၁၅	၃၀	<p>ကျေးရွာအတွင်းရှိအမျိုးသမီးများ          ၏          အခြေအနေကိုသိရှိစေရန်တန်း          တူအခွင့်အရေးရရှိမှု နှင့်          မရရှိသည့် အကြောင်းအရင်း၊          ပညာရေးအတွက်ဆုံးဖြတ်ချက်ချ          ခြင်း၊ အိမ်မှုကိစ္စဆောင်ရွက်မှု</p>
၆	<p><b>အဖွဲ့အစည်းချိတ်          ဆက်ပုံ-          ဗင်းပုံစံ(Venn          Diagram)</b></p>	၂၅.၁၁.၂၀၁၉	<p>ကျေးရွာအုပ်          ချုပ်ရေးအဖွဲ့၊          ကျေးရွာစီ/          ထောက်အဖွဲ့</p>	၂၀	၁၅	၃၅	<p>ကျေးရွာတွင်းရှိအဓိကအုပ်စုများ၊          အဖွဲ့အစည်းများတည်ရှိနေမှုကိုသိ          ရှိရန်၊          ၎င်းအဖွဲ့အစည်းများ၊အုပ်စုများ          ဆက်စပ်နေမှုပူးပေါင်းဆောင်ရွ          က်မှုအားသိရှိနိုင်ရန်၊</p>
၇	<p>ကျေးရွာ၏မော်မှန်း          ချက်(၄)နှစ်စာကျေး          ရွာဖွံ့ဖြိုးရေးအစီအ          စဉ်</p>	၂၅.၁၁.၂၀၁၉	<p>အမျိုးသားအုပ်စု၊အ          မျိုးသမီးအုပ်စု၊လူင          ယ်အုပ်စု၊          ရပ်မိရပ်ဖအုပ်စု</p>				<p>ကျေးရွာသားများ၏          မဲပေးရွေးချယ်ထားသည့်          ဖွံ့ဖြိုးတိုးတက်ရေးလုပ်ငန်းစဉ်များ          အားဦးစားပေးအလိုက်သတ်မှ          တ်ချက်</p>



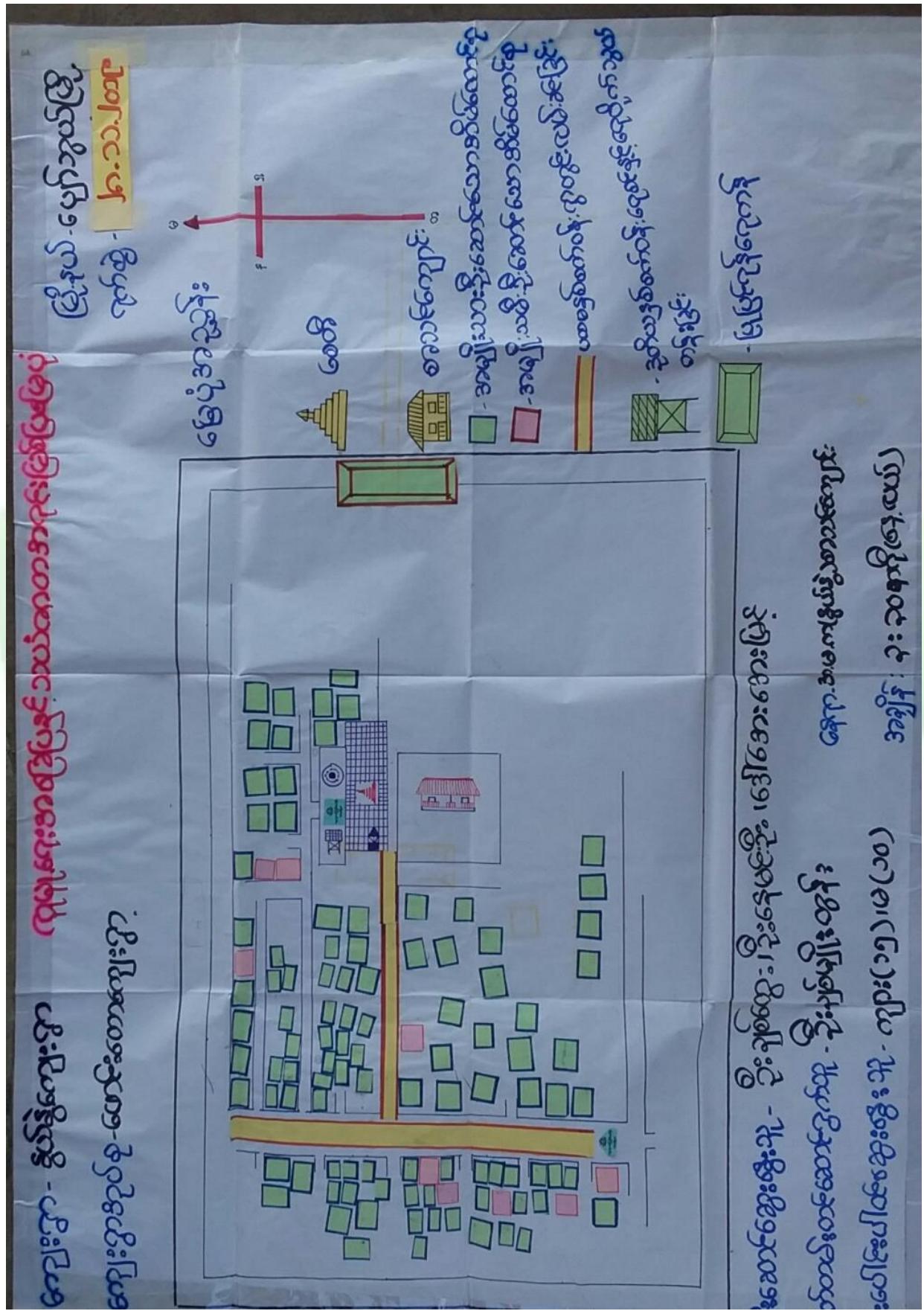



ကျေးရွာမြေပုံသုံးသပ်ချက်။

လူမျိုးရေးအခြေပြုနှင့် သယံဇာတအရင်းအမြစ်ဖြေဖြေ

ကျေးရွာ - စွယ်စုံကျေးရွာ

မြို့နယ် - မျောက်ဆွယ်မြို့

ကျေးရွာအုပ်စု - ဖောင်းတောကျေးရွာ

ရက်စွဲ - ၂၅.၁၁.၂၀၁၉.

ဆွေးနွေးခြင်းနှင့်ဆန်းစစ်ခြင်း

စွယ်စုံကျေးရွာတွင် အိမ်ထောင်စု < ၁၆၆ > စုအမျိုးသားဦးဆောင် (၁၄၃) ဦး၊ အမျိုးသမီးဦးဆောင် (၂၂၁) ဦး ဖြစ်ပြီး၊ လူဦးရေ (၇၆၇) ဦး ရှိပါသည်။ ရွာတွင် ဘုန်းဇာတိကျောင်း၊ စပွားကန်စတီဇာတိကျောင်းရှိပါသည်။ အများစုမှာ မဟာမုနိပျံ ပျားခြစ်ပြီး၊ မုနိပျားကန်ကို ကွယ်ပြန်ပါသည်။ တောင်သူလုပ်ငန်းကို လုပ်ကိုင်ပြီး ဝါ၊ နှစ်၊ ဝါ၊ ငှက်ကို ရာသီအလိုက် စိုက်ပျိုးပြီး နှစ်ပထမနှစ်စက်ခန်းတွင် ရွာတွင်းလမ်းခင်းခြင်း၊ ဥတိယနှစ်စက်ခန်းတွင်၊ ဂျေစင်ဂျေပိုက်အုပ်စုတန်းခြင်း၊ တက်ယနှစ်စက်ခန်းတွင် ကျောင်းခြံစည်း၊ ဂျီကာကုခြင်း၊ လုပ်ငန်းခွဲများကို ထုတ်ဖော် ဖြေဆိုနိုင်ရန်၊ နှင့် များပေါင်းပြီး ကျေးရွာ ဖွံ့ဖြိုးတိုးတက်ရေးကို ဆောင်ရွက်နိုင်စေ နှစ်ပါသည်။



ကျေးရွာအရင်းအမြစ် ပိုင်ဆိုင်မှုသုံးသပ်ခြင်း။

ဒီဇင်ဘာ သုံး သပ်ချက်

ဇယား - နှစ်	ပြန် - ပျက်ကွယ်
ကုန် - ဝယ်ယူ	ရက်စွဲ - ၂၅.၁၁.၂၀၁၉

စာစဉ်အမြစ် သုံးစွဲ ဖြစ်လာ

<u>ကျေးသား</u>	<u>ကျေးသမီး</u>	<u>ကျေးသား + ကျေးသမီး</u>
လယ်ကွက်	ကျေးရွာ	ရွာ
ကျေးရွာ	ဝိ	ဒီဇင်ဘာ
သုံးစွဲ	ထိ	လယ်ကွက်
ကျေး		

ဒီဇင်ဘာ စာစဉ်	-	ဒီဇင်ဘာ
ကျေးရွာ စာစဉ်	-	ဒီဇင်ဘာ
ဝိစင် စာစဉ်	-	ကျေးရွာ
မူ	-	စာစဉ်
ကျေး	-	၂:၀၀ PM



ပို့ဆင့်ရန် သုံးသပ်ချက်

ကျေးဇူး -  
ရုပ်စု -

ဖွဲ့စည်း  
ဆောင်ရွက်

ဒေါ်နယ် -  
စက်စီ -

ပျော်ကယ်  
၂၅.၁၁.၂၀၁၉

ကရင်ကမ္ဘာ့ ဝိန်းချုပ်မှု ဇယား

ကပျိုးသား

ကပျိုးသမီး

ကပျိုးသား + ကပျိုးသမီး

မဟုတ်စက်  
ခိုဇွန်ကယ်  
မယ်ထွန်းစက်  
ခါးခါး  
ဇား  
ဖုခါး  
ကား

ဒီး  
လက်ထပ်ရတယ်

ဒီး  
ဒီး  
ခါး

ဒီး ခါးခါး ခါးခါး သူ -  
ပုဂံခါး ခါး သူ  
ဒါဝင် ခါးခါး သူ

ဒီး ခါးခါး ဒီး  
ဒီး ခါးခါး ဒီး  
ကျား လေး ခါးခါး

ခါးခါး -  
ကပျိုး -

ခါးခါး  
၂:၀၀ PM



ပိုင်ဆိုင်မှုကို သုံး သပ် ခြင်း

ဆွေးနွေး ခြင်း၊ ဆန်းစစ်ခြင်း

- ကျေးဇူးတင် အမျိုးသားများသည် ဆိုင်ကယ်၊ လက်ဖက်၊ ထွက်စက် သစ်တော ၊ လေး ၊ တောပျံ့ကွင်း စာစဉ်တော အရင်း အမြစ်များ ကို သုံးစွဲ ကြပြီး ထင်း ၊ ဖိး ၊ အပ်ချုပ်စက် စာစဉ်တော အရင်း အမြစ်များ ကို အမျိုးသမီးများက သုံးစွဲ ကြသည်ကို တွေ့ရပါသည်။

- ခွား ၊ ခွား ပျဉ်း နှင့် လယ်ယာ မြေများ ကို အမျိုးသား အမျိုး သမီး တန်းတူ သုံးစွဲ ကြပါသည်။

ထိန်းချုပ် မှု အပိုင် တွင် လည်း အများစု ကို အမျိုးသားများက အဓိကထား ထိန်းချုပ်နေကြပြီး အမျိုးသမီးများက အားနည်း နေသည်ကို တွေ့ရှိရပါသည်။

စွမ်းဆောင်ရည်မြှင့်တင်ရေး စရိတ် လုပ်ပိုင်ခွင့် ၊ ဆုံးဖြတ်ခွင့်များ ပေးခြင်း နှင့် စက်မှု လက်မှု သင်တန်းများ ၊ နည်းပညာသင်တန်းများ ပေးကာ စွမ်းဆောင်ရည်မြှင့်တင်ပေးရန် လိုအပ်ပါသည်။



၅။ ကျေးရွာ၏လူမှုစီးပွားအဆင့်သတ်မှတ်ခြင်း။ (Wealth Ranking)

**ညွှန်းကိရိယာ ကြွယ်ဝမှုဇယား**

ကျေးရွာ - ခွယ်ခွီ  
ကျေးရွာအုပ်စု - ဟောင်းတော  
မြို့နယ် - ပုသိမ်  
ရက်စွဲ - ၂၅.၁၁.၁၉

အမျိုးအစား	သတ်မှတ်ချက်/ညွှန်းကိရိယာ	အရေအတွက်	ရာခိုင်နှုန်း
ချယ်သာ	တိုက်အိမ်၊ ကား၊ ဝှက်ခေါင်း၊ အိမ်ကန်၊ TV၊ Sky net၊ မျက်နှာပြင်၊ တက္ကသိုလ်ကျောင်း၊ ထား၊ နိုင်၊ ဓား၊ ထယ်သား၊ အိုင်ကယ်	၃၄၅	၂၇.၁၁ %
အပယ်အယာ	ပျဉ်ထောင်အိမ်၊ ဆွပ်မျက်၊ မျက်နှာပြင်၊ TV၊ မျက်နှာပြင်၊ အိုင်ကယ်၊ ပယ်ယာ၊ အထက်တန်းကျောင်း၊ ထိထား၊ နိုင်	၅၁	၃၀.၅၂ %
ခွယ်ပါ	ကြမ်းခင်း၊ ထံရံကား၊ လက်လှုပ်လက်စား၊ မွှေတိုက်၊ ထိကျောင်း၊ ထား၊ နိုင်	၇၀	၂၁.၁၇ %
စုစုပေါင်း		၁၆၆	၁၀၀ %

ခွယ်ဆောင်ရွက်မှု - ခွယ်မင်းမင်း ခွယ်  
 မှတ်တမ်းတင်သူ - ခွယ်မင်းမင်း  
 ပါဝင်ဆွေးနွေးသူ - ကျား(၃၀)၊ ပ(၃၀)၊ အမျိုး - ၂:၀၀ PM  
 မျော - ခွယ်ဆောင်ရွက်မှု  
 မွှေ  
 အမျိုး - ၂:၀၀ PM



ဥစ္စာနေကြွယ်ဝမှုသုံးသပ်ချက်။

ဥစ္စာရှာဖွေနိုင်မှုကဆင့် ခွဲခြားသတ်မှတ်ခြင်း

ကျေးဇူး - စွယ်စုံ

မြို့နယ် - ဇော်ကယ်

ကျေးဇူးအုပ်စု - မောင်းတော

ရက်စွဲ - ၂၅.၁၁.၂၀၀၉

ဆွေးနွေးခြင်း ဖွင့်ဆိုခြင်း

စွယ်စုံ ကျေးဇူးတွင် မိမိတို့အား (၁၆၆) နှစ်ကြီး ချဉ်းရေ  
ဟု (၁၇၆၇) နှစ် ခြုံပါသည်။

- ဝါရင်အိမ်၊ ဆွမ်မိုး၊ ကား၊ ခါးဒါး၊ ခိစက်၊ TV၊ sky net၊  
ဖုန်း၊ နှာ၊ ယာယာ ဆိုင်ကယ် ခြံသော အိမ်ထောင် (၄၅)

၂၇.၁၀% ခြံအုပ်စုကို ချုပ်သော အိမ်ထောင်အဖြစ်သာ  
မှတ်တမ်းပါသည်။

- မိမိတို့အိမ်၊ ဆွမ်မိုး၊ TV၊ ဖုန်း၊ ဆိုင်ကယ်၊ ယာယာ ခြံ  
သော အိမ်ထောင် (၅၁) ၃၀% ခြံအုပ်စုကို နာ  
လယ် အလယ်တန်းစား အဖြစ် သတ်မှတ်ထားပါသည်။

- ကြမ်းစင်း၊ တံခွန်၊ မင်္ဂလာမင်္ဂလာ၊ ဖွဲ့စည်းထားသော  
ကျောင်းထားခြင်းသော အိမ်ထောင် (၇၀) ၅.၁၇%

ခြံသော အုပ်စုကို စွမ်းပါသော အိမ်ထောင်အဖြစ်  
သာမှတ်တမ်းပါသည်။







# ရှာသိခွင့်ပြုကွဒိန်

## ဆွေးနွေးခြင်းနှင့်ဆန်းစစ်ခြင်း

- စိုက်ပျိုးရေးလုပ်ငန်းများကို ဂုဏ်သိက္ခာရှိအစီအစဉ်အသက်မွေးဝမ်းကြောင့် အဖြစ်လုပ်ကိုင်ကြသည်။
- တာရှည်ခံလမ်းများတွင် အပူချိန်များ၊ ဆေးကြောင့် အပူပေး အပူလျှင်ကြွယ်လျှင်လည်း ထိပါသည်။
- ဝါဒေါင်းလဲတွင် များ၊ ဆေးကြောင့် ဓာလေးများ ထုတ်လွှဲ အဖြစ်များပါသည်။  
ပြာသိုလမ်းများတွင် အအေးလျှင် ဆေးကြောင့် အစေး၊ ရောင်ဆိုး တစ်တက်ဖြစ်တက်ပါသည်။
- တာရှည်ခံ၊ ကာဆိုင်၊ တော်သလင်၊ သီတင်း၊ ကျွတ်၊ ကျ်ဆေးပျိုး၊ လမ်းများတွင် ဝေဖွေမရှိသော်လည်း ထွက်ပေးရှိပါသည်။
- ကျားလမ်းများတွင် ဝေဖွေ ထည်းရှိကြီး ထွက်ပေးလည်းရှိပါသည်။



ပင်းပုံစံကိုသုံးပြု၍ အဖွဲ့အစည်းများချိတ်ဆက်မှု

ပင်းပုံစံအသုံးပြု၍ အဖွဲ့အစည်းချိတ်ဆက်မှုပုံစံ၊ လေ့လာရေး

ကျေးဇူး	ခွယ်ခွဲကျေးဇူး	ဖြန့်နယ် ပျော်သွယ်ဖြန့်
ကျေးဇူးအပူ	ဖောင်းတောကျေးဇူး	ဂုဏ်ထူး ၂၅.၁၁.၂၀၁၉

ကျေးဇူးကဏ္ဍ ၆ ဂဏ္ဍ ကဏ္ဍများ	ကျေးဇူးပြုပဏ္ဍ ၆ ဂဏ္ဍ ကဏ္ဍများ
<ul style="list-style-type: none"> <li>- ဂုဏ်ထူးများ</li> <li>- ဆယ် ဂုဏ္ဍိန်များ</li> <li>- ဒီပလိုမာကော်</li> <li>- မီးကော်မတီ</li> <li>- ကျောင်းကော်မတီ</li> <li>- ပုဂ္ဂလိက အသင်း</li> <li>- အသေးစား ငွေပေး အသင်း</li> <li>- အင်္ဂု ဖီးသတ်</li> </ul>	<ul style="list-style-type: none"> <li>- လူထုဗဟိုပြု စီမံကိန်း</li> <li>- လ.ဝ.က</li> <li>- ပညာရေး ဌာန</li> <li>- ကျေးလက် ဌာန</li> <li>- ဖူတန်ဖက် မြန်မာ</li> <li>- အတွေ့တွေ့အုပ်ချုပ်ရေး</li> <li>- ဂျပန်</li> <li>- သမ</li> <li>- ခိုက်ဂဏ္ဍ</li> </ul>

ဦးဆောင်ဆွေးနွေးသူ ဦးတင်ထွန်းဖြူ  
 မှတ်တမ်းတင်သူ ဦးညွှန်ကျော်စွန်း  
 ပါဝင်ဆွေးနွေးသူ ကျား (၁၂) ယောက်  
 နေရာ ဘုန်းကြီးကျောင်း  
 ဧရာဝတီ  
 အချိန် ၃:၃၀ PM



မင်းပုံစံအသုံးပြု၍ အဖွဲ့အစည်းနှင့် ချိတ်ဆက်မှုများ

ကျေးဇူး - နယ်ခွဲကျေးဇူး

ကျေးဇူးအဖွဲ့ - ဖောင်တောကျေးဇူး

မြို့နယ် - ပျော်ဘွယ်မြို့

ရက်စွဲ - ၂၅.၁၁.၂၀၁၉

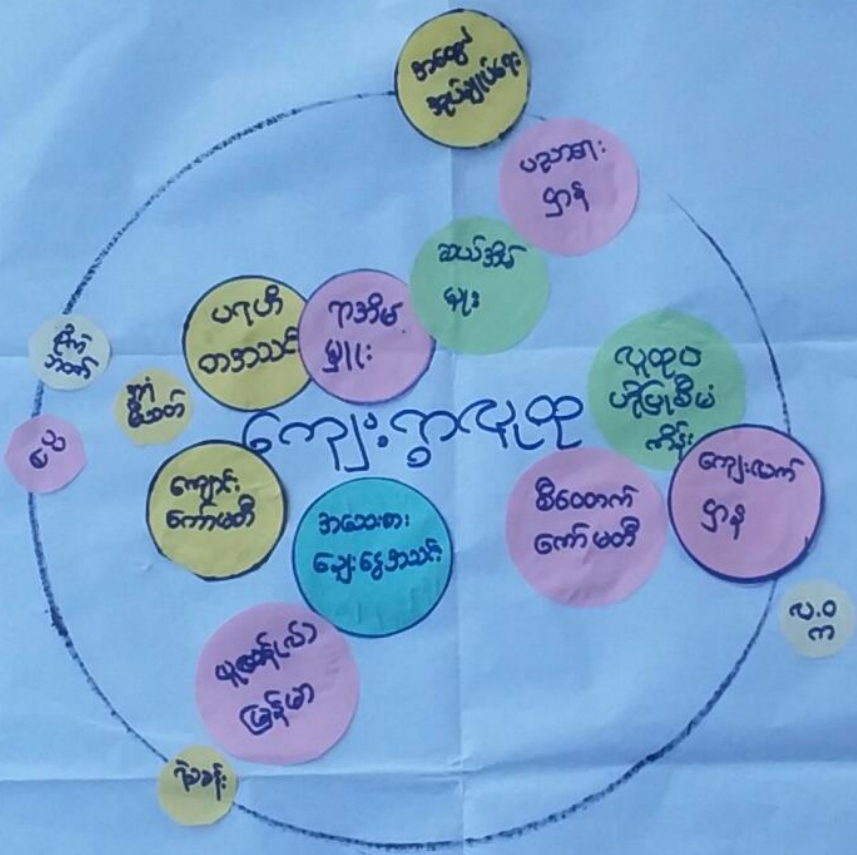

ဦးဆောင်ဆွေးနွေးသူ - ဦးချစ်ဝင်း၊ ဒေါ်အေးအေးမြင့်

မှတ်တမ်းတင်သူ - ဦးချစ်မျိုးစွန်း

ပေါင်းဆွေးနွေးသူ - ကျား (၂၀)၊ မ (၁၅)

နေရာ - ဘုန်းကြီးကျောင်း၊ ခမ္ဘာလှ

အချိန် - ၃:၀၀ PM



မင်းပုံစံ အသုံးပြု၍ အဖွဲ့အစည်း ချိတ်ဆက် မှု၊ အား လှေ့လာခြင်း

ဆွေးနွေးခြင်းနှင့် ဆန်းစစ်ခြင်း

**★ ကျေးဇူးအတွင်းရှိ အဖွဲ့အစည်း များ**

- ဇာအိမ်မှူး၊ ဘယ် အိမ်မှူး များသည် ကျေးဇူး၏ လုံခြုံရေးနှင့် ရပ်ရေး ကျေးဇူး၊ သာရေး၊ နာရေးများ၊ ကျေးဇူး၏ ဖွံ့ဖြိုးရေး များကို ဦးစီးဆောင်ရွက်နေပြီး ကျေးဇူး၏ အဓိကအရေးပါသည်။ အုပ်ချုပ်မှုပိုင်း ကိုပါ ဦးဆောင် နေပါသည်။
- ကျေးဇူး၏ ဆောက် အဖွဲ့အစည်းသည် လူထုဝတ်လုံခြုံမှု ကျေးဇူးအဖွဲ့သည် သူလူထု ဖွံ့ဖြိုးမှု အတွက် ဆောင်ရွက်နေသော စီမံကိန်းကို ဦးဆောင် ဤလုပ်ဆောင် နေသော အဖွဲ့အစည်း တခုဖြစ်ပါသည်။
- မီးလင်းရေးကော်မတီသည် ကျေးဇူး၏ မီးလင်းရေးကို ကျေးဇူး၏ ရပ်စဲရပ်စဲများ၊ ကျေးဇူး အုပ်ချုပ်ရေး မှူး၊ ဖြန့်ဝေ လှုပ်လှော်မှုများ နှင့် ချိတ်ဆက်ဆောင်ရွက်နေသော ကျေးဇူးအဖွဲ့စည်း ထားသော ကော်မတီဖြစ်ပါသည်။
- အမျိုးသား၊ အမျိုးသမီး၊ အဖွဲ့၊ ဓမ္မာစရိုက်၊ ပရဟိတအဖွဲ့များကို မလည်း ဖွဲ့စည်းထားရှိပြီး၊ ရပ်ကွက်၊ မြို့နယ်၊ ပြည်နယ်၊ အဖွဲ့အစည်းများ၊ အဖွဲ့အစည်းများ၊ အဖွဲ့အစည်းများ၊ အဖွဲ့အစည်းများ၊ အဖွဲ့အစည်းများကို လုပ်ဆောင်ရန်အတွက် အဖွဲ့အစည်းများ နှင့် ဖွဲ့စည်း၍ ကျေးဇူး၏ သာရေး၊ နာရေးများကို ဦးဆောင်လုပ်ဆောင်သော အဖွဲ့အစည်း တခုဖြစ်ပါသည်။
- အင်အားစွမ်းအား အဖွဲ့ သည်လည်း ကျေးဇူး၏ မီးလင်းရေး၊ ထင်းရေး၊ သဘာဝအေးများ ကျေးဇူး၏ ခွဲလျှော့အရေးပေါ်တုံ့ပြန်ရန်အတွက် ဖွဲ့စည်းထား ပါသည်။ ၎င်းအဖွဲ့အစည်းများသည် ကျေးဇူးအဖွဲ့အစည်း နှင့် ကပ်စွာရှိပြီး ကျေးဇူး၏ ဖွံ့ဖြိုးရေးကို လုပ်ဆောင် နေကြပါသည်။

**★ ကျေးဇူးအဖွဲ့အစည်းများ**

- ဇာအိမ်မှူး၊ ချိတ်ဆက်၊ ရဲစခန်းတို့သည် ကျေးဇူးအဖွဲ့အစည်းနှင့် ဆေးကွာလျက်ရှိပြီး ကျေးဇူးအဖွဲ့အစည်း တက်ရေး ဦးစီးမှုနှင့် အထွေထွေအုပ်ချုပ်ရေး မှူး၊ ပညာရေး မှူး၊ လူထု ဖွဲ့စည်းခြင်းတို့သည် ကျေးဇူးအဖွဲ့အစည်း ဖွံ့ဖြိုးရေး၊ လုံခြုံရေး၊ ပညာရေးတို့ကို လုပ်ဆောင်ပေးလျက်ရှိပြီး ကျေးဇူးအဖွဲ့အစည်း နှင့် နီးစပ် မှု ရှိပြီး ယခုပတ်၌ အချိန်ထိ ကျေးဇူးအဖွဲ့အစည်း ဖွံ့ဖြိုးတိုးတက်ရေးကို ဆောင်ရွက်ပေး နေပါသည်။



ပင့်ကူအိမ်ကွန်ယက် နှင့် သုံးသပ်ချက်

**ပင့်ကူအိမ်သုံးသပ်ခြင်း**

ကျေးဇူး - ခွယ်ခွဲကျေးဇူး  
 ကျေးဇူးအပူဖောင်းတောကျေးဇူး  
 (အမျိုးသား + အမျိုးသမီး)

ဦးနှယ် - ပျော်ဘွယ်မြို့  
 မြို့နံ့ - ၂၈.၁၁.၂၀၁၉

ဦးဆောင်ဆွေးနွေးသူ - ဦးချစ်ထွေး၊ ဦးညွှန်ဝင်း၊ ဒေါ်အေးဖြူ၊ ဒေါ်ဇော်၊ ဒေါ်ဖြူမင်း  
 မှတ်တမ်းတင်သူ - ဦးချစ်မျိုးထွန်း  
 ပါဝင်ဆောင်ရွက်သူ - ကျား(၁၅)၊ မ(၁၅)

နေရာ - ဘုန်းကြီးကျောင်းဓမ္မာရုံ  
 အချိန် - ၂:၀၀ PM



# ပဏ္ဍိတအိမ်သုံးသပ်ခြင်း

ကျေးဇူး - ခွယ်ခွဲကျေးဇူး  
ကျေးဇူးစွာအပ်စု - ဖောင်းတောကျေးဇူး

မြို့နယ် - ပျော်စွယ်မြို့  
ရက်စွဲ ၂၀.၁၁.၂၀၁၉

အမည်သမီး

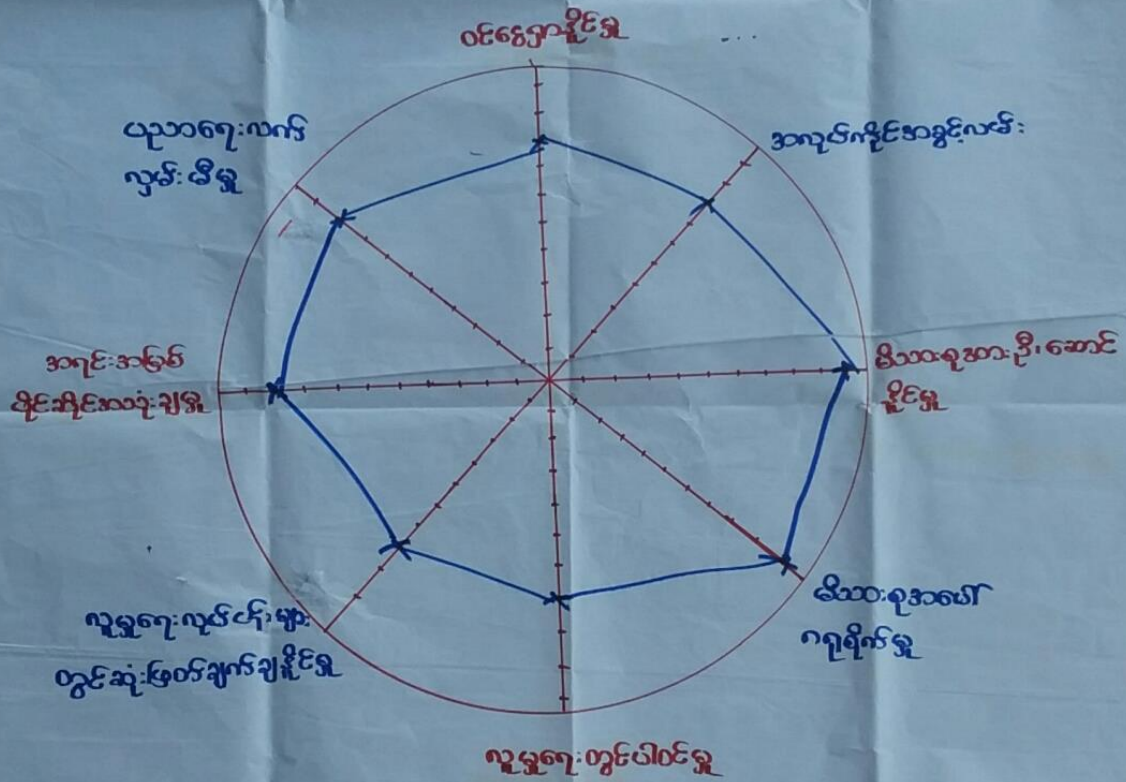

ဦးဆောင်ဆွေးနွေးသူ - ဒေါ်အေးဖြူ၊ ဒေါ်ဖြူဖြူ၊ မောင်၊ ဒေါ်လှ

မှတ်တမ်းတင်သူ

ဦးချစ်မျိုးထွန်း

နေရာ - ဘုန်းကြီးကျောင်းရွာ

ပါမောက္ခကွပ်ကဲသူ

မ(၁၅)

ဒီနေ့ချိန် - ၂:၀၀ PM



# ပရိယတ္တိသုံးသပ်ချက်

ကျေးဇူး - နွယ်နွယ်ကျေးဇူး

ကပ်စွဲ -

ကျေးဇူးအုပ်စု - **ဟောင်းတောကျေးဇူး**

ဖြိုးနယ် - ပျော်ဘွယ်မြို့

**အမျိုးသား**

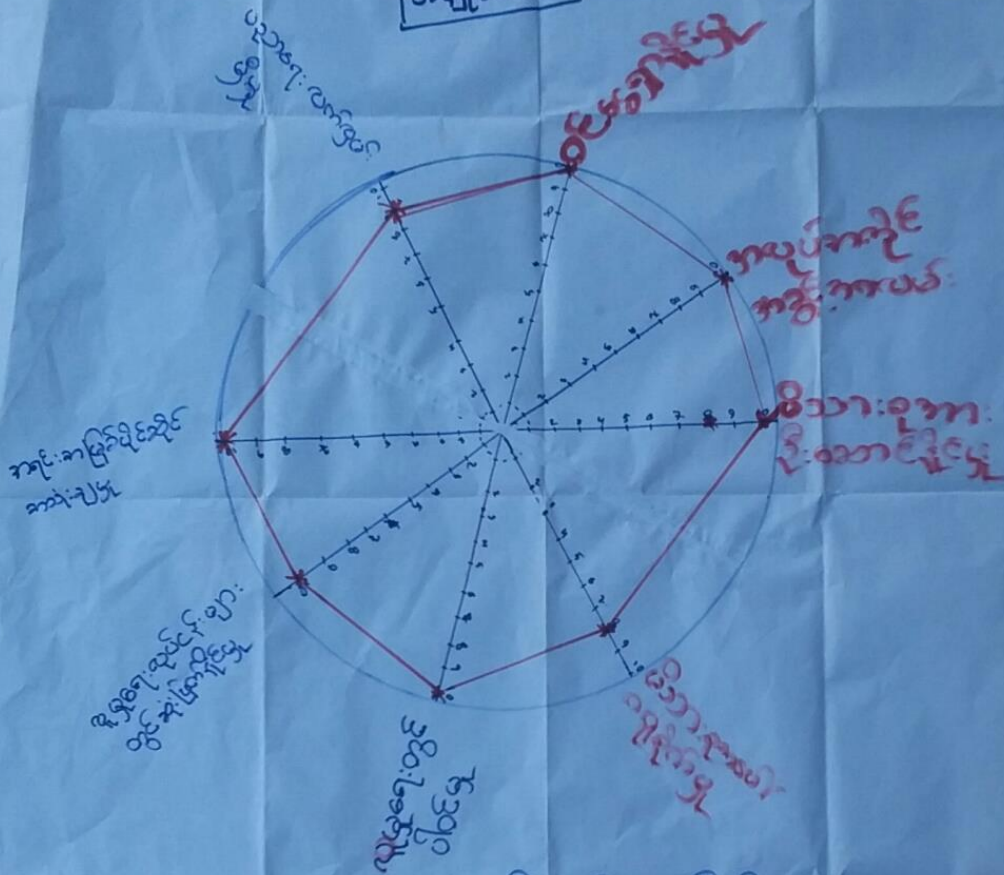

ဦးဆောင်ဆွေးနွေးသူ - ဦးချစ်ထွေး၊ ဦးချစ်ဝင်း၊ ဦးစိုင်းဝင်း

မှတ်တမ်းတင်ဆောင်ရွက်သူ - **ဦးချစ်မျိုးထွန်း**

နေရာ - ဘုန်းကြီးကျောင်း၊ ဓမ္မာပိ

ပေါင်းဆွေးနွေးသူ - ကျား (၁၅)

အချိန် - ၇:၀၀ PM





ပင့်ကူအိမ်ကွန်ယက်သုံးသပ်ချက်။

ပင့်ကူအိမ်သုံးသပ်ခြင်း

ဆွေးနွေးခြင်းနှင့်ဆုံးစစ်ခြင်း

- အာမူပိုင်ဆိုင်မှုများ၏ လုပ်ငန်းခွင်သည် အမူပိုင်ဆိုင်မှုများ၏လုပ်ငန်းခွင်ထက်နည်းနည်းပေးသော်လည်း တစ်ချို့ကျေးရွာများတွင်တိုးတက်မှုဖြစ်ပေါ်လာသည်။
- အမူပိုင်ဆိုင်မှုများပါဝင်ဆုံးဖြတ်ခွင့်များသည် အများဆုံးဖြစ်ပေါ်ပြီး အမူပိုင်ဆိုင်မှုများဆုံးဖြတ်ခွင့်နည်းပေးသော်လည်း မိသားစုလုံခြုံမှုနှင့် လူမှုရေးလုပ်ငန်းများဆုံးဖြတ်ချက်ချိန်မူတွင် အမူပိုင်ဆိုင်မှုများထက် များပေသည်။





၇။ ကျေးရွာ၏ မျော်မှန်းချက်(၄)နှစ်စာကျေးရွာဖွံ့ဖြိုးရေးအစီအစဉ်

အမျိုးသားအဖွဲ့

ကျေးရွာ-ခွယ်ရွဲ  
အုပ်စု-ဟေဇဲတော

အထားအဆီးများ၊ အဆက်ခံ	ဖွံ့ဖြိုးတိုးတက်ရေးလုပ်ငန်းများ	ဆောင်ရွက်ရန် မြှောက်ဖွယ်ချက်များ
<ul style="list-style-type: none"> <li>- မိုးတွင်းကာလသွားလာမှုအခက်ခဲ</li> <li>- ရေရရှိရေးအခက်ခဲ၊ အဆက်မပြတ်</li> <li>- ဂရုစိုက်ရေး</li> <li>- တိရစ္ဆာန်များ အထွက်သောက်</li> <li>  သုံးဆေးများ ပါးသော</li> <li>- ကလေးများ ညက်ရှည်ချိုးတံ</li> <li>- ကလေးများ အန္တရာယ်</li> <li>- ကျန်းမာရေး အခက်ခဲကြောင့်</li> </ul>	<p>ရွာတွင်းလမ်းဖြူပြင်ရန်        ရေစင်တည်ဆောက်ပေးရန်၊ ရေပြောင်း        လှုပ်စင်ပေးရန်        ကန်ဖြူပြင်ရန်        ဆက်ကြည့်တိုက် တည်ဆောက်        စာသင်ကျောင်း အုတ်တံတိုင်း၊ ကာ        ကျေးလက်ဆေးပေးခန်းရရှိရန်</p>	<ul style="list-style-type: none"> <li>- ဂရုစိုက်ရေး ဖြိုးတိုးတက်ပြုပြင်</li> <li>  လှုပ်စင်ပေးရန်၊ ရေစင်</li> <li>  လှည့်ပေးရန်၊ လာဆွေတယ်</li> <li>  ဆက်ကြည့်တိုက် တွေလည်း ရှိလာစေ</li> <li>  တယ်၊ ဂရုစိုက်လမ်းပေးဆက်</li> <li>  သွယ်မှုတွေကောင်း မှုလာနိုင်</li> </ul>



အမျိုးသမီးအဖွဲ့

ကျေးဇူး - ခွင့်ခွဲ

အုပ်စု - မောင်တော်

အဆက်ခံအတာအဆီများ	ဖွံ့ဖြိုးတိုးတက်ရေးလုပ်ငန်းများ	ဂေဇဗျေနှင့်ဆိုင်ရာချက်များ
<ul style="list-style-type: none"> <li>လမ်းပန်းဆက်သွယ်ရေးမကောင်းတို့အတွက်ခက်ခဲ</li> <li>- ရေပေးစေရေးမရှိတို့အတွက်ရှေ့ကန်</li> <li>မီးမရှိတို့အတွက်ပျံ့ပိတ်စီမံခန့်ခွဲမှု</li> <li>စားနပ်ရိက္ခာမရှိတို့အတွက်ကျန်းမာရေးခက်ခဲ</li> </ul>	<ul style="list-style-type: none"> <li>- ရွာတွင်းလမ်းပြုပြင်</li> <li>- ရေစင်ဆေးကန်/ခေါ်</li> <li>- ပျံ့ပိတ်စီမံ</li> <li>- စာသင်ကျောင်းအုတ်တံတိုင်း</li> <li>- စာကြည့်တိုက်</li> <li>- ကျေးလက်ဆေးပေးခန်း</li> <li>- ရေတွင်းစူးရှင်</li> </ul>	<ul style="list-style-type: none"> <li>- လမ်းပန်းဆက်သွယ်ရေးဆွဲကမ်းလာချင်</li> <li>- ဖျံ့ပိတ်စီမံဆွဲကမ်းလာချင်</li> <li>- အလုပ်အကိုင်အခွင့်အလမ်းဆွဲကမ်းလာချင်</li> <li>- ရေပေးများလာချင်</li> <li>- စာကြည့်တိုက်ဆွဲကမ်းလာချင်</li> <li>- ကျေးလက်ဆေးပေးခန်းဆွဲကမ်းလာချင်</li> <li>- စာဖတ်ထုတ်ဝေပေးရန်ဆွဲကမ်းလာချင်</li> <li>- အဆင့်မြှင့်တင်ရန်ဆွဲကမ်းလာချင်</li> <li>- အထက်တန်းကျောင်းကြီးကြပ်လာ</li> </ul>



ဦးစားပေးအဆင့်သတ်မှတ်ခြင်း

ကျေးဇူး-ခွယ်နှိ  
အုပ်စု - ဖောင်းတော

ဦးစားပေးအဆင့်	ဖွံ့ဖြိုးတိုးတက်ရေးလုပ်ငန်းများ	အဆိုပြုသူ	မိခံရေးစာတွက်
၁.	ရွာတွင်းလမ်းဖြူပြင်ရန်	က+မ	၄၃၅ (၁)
၂.	ဂေ့စင်တည်ဆောက်ရေး	က+မ	၃၅၀ (၂)
၃.	လျှပ်စစ်မီးရရှိ	က+မ	၀
၄.	ကန်ဖြူပြင်ရန်	က+မ	၁၂၀ (၄)
၅.	စာကြည့်တိုက်တည်ဆောက်	က+မ	၀
၆.	စာသင်ကျောင်းအုတ်တပ်ခြင်း က	က+မ	၂၁၄ (၃)
၇.	ကျေးလက်ဆေးပေးခန်းရရှိ ရန်	က+မ	၀
၈.	<del>ဂေ့စင်တည်ဆောက်</del>	<del>မ</del>	



၆။ ကော်မတီဝင်များရွေးချယ်ခြင်းနှင့်ကျေးရွာဖွံ့ဖြိုးရေးအစီအစဉ်ဆောင်ရွက်မှုမှတ်တမ်းဓါတ်ပုံများ



ကော်မတီရွေးချယ်ရန် မဲရေတွက်နေစဉ်



စီမံကိန်းမိတ်ဆက်အစည်းအဝေးမှတ်တမ်းဓါတ်ပုံ



SHOT ON MI 5X  
MI DUAL CAMERA

အမျိုးသမီးများပင့်ကူအိမ်ကွန်ယက်ရေးဆွဲနေစဉ်မှတ်တမ်းဓာတ်ပုံ



SHOT ON MI 5X  
MI DUAL CAMERA

ကျေးရွာဖွံ့ဖြိုးရေးဦးစားပေးမဲပေးရန်တန်းစီနေကြစဉ်



SHOT ON MI MIX  
MI DUAL CAMERA

ကျေးရွာလုပ်ငန်းခွဲအတွက်အခက်အခဲများဖော်ထုတ်ဆွေးနွေးစဉ်





၇။ ကော်မတီဝင်များစာရင်း

ကျေးရွာစီမံကိန်းအထောက်အကူပြုကော်မတီ စာရင်းများ			
ကျေးရွာ- ခွဲသိမ်းကျေးရွာ			အုပ်စု- ဖောက်ဖျက်ကျေးရွာ
စဉ်	အမည်	ကျား/မ	ရာထူး
၁	ဦးချစ်ဝင်း	ကျား	စေတနာ့ဝန်ထမ်း
၂	ဒေါ်ဝေဝေဦး	မ	စေတနာ့ဝန်ထမ်း
၃	ဦးအေးဦး	ကျား	စီထောက်ဥက္ကဋ္ဌ
၄	ဒေါ်အေးအေးမြင့်	မ	စီထောက်ဥက္ကဋ္ဌ
၅	ဦးခိုင်ထွန်း	ကျား	ဝယ်ယူရေးဆပ်ကော်မတီဥက္ကဋ္ဌ
၆	ဒေါ်ဖြူဖြူလင်း	မ	ဝယ်ယူရေးဆပ်ကော်မတီ
၇	ဦးဝင်းဇော်	ကျား	ဝယ်ယူရေးဆပ်ကော်မတီ
၈	ဒေါ်ဇော်	မ	စောင့်ကြည့်ကြီးကြပ်ရေးဆပ်ကော်မတီဥက္ကဋ္ဌ
၉	ဦးဝင်းထွန်း	ကျား	စောင့်ကြည့်ကြီးကြပ်ရေးဆပ်ကော်မတီ
၁၀	ဒေါ်မြင့်မြင့်သန်း	မ	စောင့်ကြည့်ကြီးကြပ်ရေးဆပ်ကော်မတီ
၁၁	ဦးစိုး	ကျား	လည်ပတ်ထိန်းသိမ်းရေးဆပ်ကော်မတီဥက္ကဋ္ဌ
၁၂	ဒေါ်အေးသန်း	မ	လည်ပတ်ထိန်းသိမ်းရေးဆပ်ကော်မတီ
၁၃	ဒေါ်ခိုင်ဦး	မ	လည်ပတ်ထိန်းသိမ်းရေးဆပ်ကော်မတီ
၁၄	ဦးတင်ထွန်းဇော်	ကျား	ကျေးရွာငွေစာရင်းကိုင်
၁၅	ဦးတင်အောင်	ကျား	ဝေဖန်အကြံပြုတိုင်ကြားချက်ဖြေရှင်းရေးအဖွဲ့
၁၆	ဒေါ်အေးအေးခိုင်	မ	ဝေဖန်အကြံပြုတိုင်ကြားချက်ဖြေရှင်းရေးအဖွဲ့
၁၇			
၁၈			
၁၉			
၂၀			
၂၁			
၂၂			
၂၃			
၂၄			
၂၅			



၈။ ကျေးရွာအခြေခံအချက်အလက်များ (ပုံစံ-၁)

ပထမနှစ်စက်ဝန်း

ပုံစံ - ၈ - ၁ ကျေးရွာအခြေခံအချက်အလက်များ (Form PC 1)

လက်ညွှန်ချက်။ ကျေးရွာတစ်ရွာသို့ ပထမဆုံးမိတ်ဆက်ရေး သွားရောက်သောအခါ လူထုစည်းရုံးရေးမှူးသည် ကျေးရွာ ခေါင်းဆောင်များအား ကျေးရွာအချက်အလက်များကို မေတ္တာရပ်ခံ၍ တောင်းခံရသည်။ ဤအချက်အလက်များကို စီမံကိန်း မိတ်ဆက်အစည်းဝေးမတိုင်မီတောင်းခံရမည်။ စီမံကိန်းမိတ်ဆက်အစည်းဝေးတွင် လူထုစည်းရုံးရေးမှူးသည် ဤအချက်အလက် များအား စစ်ဆေးပြီး မှန်ကန်အောင်ပြုလုပ်ရမည်။ ပြီးနောက်တွင် လူထုစည်းရုံးရေးမှူးမှ သတင်းအချက်အလက်ထိသို့ Tablets မှ တာဆင့် ဖြည့်သွင်းရမည်။

ကျေးရွာခေါင်းဆောင် အမည် ဦးစိုးဇော်	ကျေးရွာခေါင်းဆောင်၏ ဖုန်းနံပါတ် ၀၅-၇၇၈၇၆၅၂၇၇	လူထုစည်းရုံးရေးမှူး၏ အမည် ဒေါ်စုစုမော်
ပြည်နယ်တိုင်းဒေသကြီး မန္တလေးတိုင်း	မြို့နယ် ပျော်ဘွယ်	ကျေးရွာအုပ်စု ဖောင့်တောကျေးရွာ

လူမျိုးစု	အိမ်ထောင်စုအရေအတွက်	ကိုးကွယ်သည့်ဘာသာ	အိမ်ထောင်စုအရေအတွက်
လူမျိုးစု (၁) - <u>ဗမာ</u>	<u>၁၄၁</u>	ဘာသာ (၁) - <u>ဗုဒ္ဓ</u>	<u>၁၄၁</u>
လူမျိုးစု (၂) - <u>...</u>		ဘာသာ (၂) - <u>...</u>	
လူမျိုးစု (၃) - <u>...</u>		ဘာသာ (၃) - <u>...</u>	
လူမျိုးစုရော အခြား		ဘာသာရော	
	အရေအတွက်		
မသန်စွမ်းသူများ	<u>၃</u>	<u>ဗုဒ္ဓ</u>	<u>၃</u>
သက်ကြီးရွယ်အိုများ (၆၅ နှစ် နှင့် အထက်)	<u>၃၉</u>	<u>''</u>	<u>၂၀</u>
စစ်ဘေးရှောင်	-	-	-

	အမျိုးသား (အရေအတွက်)	အမျိုးသမီး (အရေအတွက်)
လူဦးရေ	<u>၃၇၀</u>	<u>၃၇၂</u>
လူမျိုးစု (၁) - <u>ဗမာ</u>		
လူမျိုးစု (၂) - <u>...</u>		
လူမျိုးစု (၃) - <u>...</u>		
အခြား		
အိမ်ထောင်ဦးစီး	<u>၂၂၂</u>	<u>၁၉</u>

(၈) အခြေခံအထောက်အအုံ အသုံးအဆောင်များ

စာသင်ကျောင်း	အမှတ် ခြံစံပါ	ကျန်းမာရေး	အမှတ် ခြံစံပါ	ဘာသာရေး အဆောက် အအုံများ	အမှတ် ခြံစံပါ
--------------	------------------	------------	------------------	----------------------------	------------------





အထက်တန်းကျောင်း	<input type="checkbox"/>	ဆေးရုံ	<input type="checkbox"/>	စေတီ	<input checked="" type="checkbox"/>
အလယ်တန်းကျောင်း	<input type="checkbox"/>	ကျန်းမာရေးဌာန	<input type="checkbox"/>	ဘုန်းကြီးကျောင်း	<input checked="" type="checkbox"/>
မူလတန်းကျောင်း	<input checked="" type="checkbox"/>	ကျန်းမာရေးဌာနခွဲ	<input type="checkbox"/>	ဟိန္ဒူဘုရားကျောင်း	<input type="checkbox"/>
မူကြိုကျောင်း	<input type="checkbox"/>	ဆေးပေးခန်း	<input type="checkbox"/>	ခရစ်ယာန်ကျောင်း	<input type="checkbox"/>
အခြား	<input type="checkbox"/>	အခြား	<input type="checkbox"/>	ဗလီ	<input type="checkbox"/>
				အခြား	<input type="checkbox"/>
မှတ်ချက်		မှတ်ချက်		မှတ်ချက်	

(ဂ) ကျွမ်းကျင်သူများမှတ်တမ်း (ကျေးရွာတွင်နေထိုင်သော သို့မဟုတ် တခြားရွာမှလာရောက်သော ကျွမ်းကျင်သူများ)

(ခ) စာသင်ကျောင်း			(၂) ကျန်းမာရေး			(၃) လက်မှုပညာရှင်		
	ရွာတွင်နေထိုင်သူ	အခြားရွာမှလာသူ		ရွာတွင်နေထိုင်သူ	အခြားရွာမှလာသူ		ရွာတွင်နေထိုင်သူ	အခြားရွာမှလာသူ
မူလတန်းပြဆရာ/မ	<input type="checkbox"/>	<input checked="" type="checkbox"/>	ဆရာဝန်	<input type="checkbox"/>	<input checked="" type="checkbox"/>	လက်သမား	<input checked="" type="checkbox"/>	<input checked="" type="checkbox"/>
အထက်တန်းပြဆရာ/မ	<input type="checkbox"/>	<input type="checkbox"/>	လက်ထောက်ကျန်းမာရေးမှူး	<input type="checkbox"/>	<input checked="" type="checkbox"/>	ပန်းရံ	<input checked="" type="checkbox"/>	<input checked="" type="checkbox"/>
အလယ်တန်းပြဆရာ/မ	<input type="checkbox"/>	<input type="checkbox"/>	အမျိုးသမီးကျန်းမာရေးဆရာမ	<input type="checkbox"/>	<input checked="" type="checkbox"/>	လျှပ်စစ်ကျွမ်းကျင်သမား	<input type="checkbox"/>	<input type="checkbox"/>
မူကြိုဆရာ/မ	<input type="checkbox"/>	<input type="checkbox"/>	သားဖွားဆရာမ	<input type="checkbox"/>	<input checked="" type="checkbox"/>	ရေပိုက်သူ	<input type="checkbox"/>	<input type="checkbox"/>
အခြား	<input type="checkbox"/>	<input type="checkbox"/>	ပြည်သူ့ကျန်းမာရေးလုပ်သား	<input type="checkbox"/>	<input type="checkbox"/>	စက်ပြင်ဆရာ	<input checked="" type="checkbox"/>	<input checked="" type="checkbox"/>
မှတ်ချက် - ၆၅,၀၇၁ ဝပ် K.G. ၁၈၇၀			မှတ်ချက် -			မှတ်ချက်		

(ဃ) ကျေးရွာသို့ ရောက်ရှိနိုင်သည့် လမ်းအခြေအနေ / ကျေးရွာတစ်ရွာသည် ၎င်း၏ ကျေးရွာအုပ်စုနှင့် ဆက်သွယ်ထားသော လမ်းအခြေအနေ (အောက်ပါတို့ကိုပိုင်းပါ)

ကျောက်ကြမ်းလမ်း      ကတ္တရာလမ်း      ကွန်ကရစ်လမ်း      မော်တော်ဆိုင်ကယ်လမ်း  
(ကျောက်ခင်းလမ်း)      မြေသားလမ်း      လူသွားလမ်း      အခြား \_\_\_\_\_

(င) ကျေးရွာဖွံ့ဖြိုးမှုစီမံချက်

- (၁) လူထုပဟိုပြုစီမံကိန်းမစတင်မှီ ဤကျေးရွာတွင်ကျေးရွာဖွံ့ဖြိုးမှု စီမံချက်ရှိခဲ့ပါသလား? ပိုင်းပါ  
ရှိပါသည်/မရှိပါ/မသိပါ
- (၂) ရှိခဲ့ပါလျှင် ဤစီမံချက်ကို မည်သည့် ခုနှစ်တွင်ပြင်ဆင်ခဲ့ပါသနည်း? နှစ်-----/မသိပါ
- (၃) ဤစီမံချက်ကို ဖြိုးနယ်မှအတည်ပြုခဲ့ပါသလား? ပြုခဲ့ပါသည်/မပြုခဲ့ပါ /မသိပါ

(စ) ခရီးအကွာအဝေး

- (၁) ဤကျေးရွာ၏ပဟိုမှ ၎င်းကျေးရွာအုပ်စု၏ပဟိုအထိ ခရီးခိုင်မည်မျှကွာဝေးသနည်း? ပိုင်-----/မသိပါ
- (၂) ဤကျေးရွာမှ ၎င်းကျေးရွာအုပ်စု၏ပဟိုအထိ သွားလာရာတွင်ကြာမြင့်သည့်အချိန် ၄၅ မိနစ်

ခြောက်သွေ့ရာသီတွင်ကြာချိန်----- ထော်လာရီ(မော်တော်ဆိုင်ကယ်)ခြေလျင်/လား/မော်တော်ဘုတ်/  
အခြား-----၅၅ မိနစ်

မိုးရာသီတွင်ကြာချိန်----- ထော်လာရီ(မော်တော်ဆိုင်ကယ်)ခြေလျင်/လား/မော်တော်ဘုတ်/  
အခြား-----၅၀ မိနစ်



(ဆ) ပတ်ဝန်းကျင်ဆိုင်ရာ သဘာဝဘေးအန္တရာယ်

ဤကျေးရွာတွင် ရေကြီးခြင်းကဲ့သို့ သဘာဝဘေးအန္တရာယ်ကျရောက်ဖူးခြင်း ရှိပါသလား။

မရှိပါ  ရှိပါသည် ရှိလျှင်ဖော်ပြပါ -----

(ဇ) ကျေးရွာတွင် ဖွဲ့စည်းထားသော အဖွဲ့အစည်းများ

လူထုဗဟိုပြုစီမံကိန်းမတိုင်မီ ဤကျေးရွာတွင် ကျေးရွာဖွံ့ဖြိုးရေးအတွက် အစိုးရ (သို့) ရွာသားများကိုယ်တိုင်(သို့) စီမံကိန်းတစ်ခုခုမှ ဖွဲ့စည်းထားသည့် အဖွဲ့အစည်းများရှိပါသလား။

(၁) ဒါပါသည် -----

(၂) -----

(ဈ) အထွေထွေအုပ်ချုပ်ရေး ဦးစီးဌာန (GAD) မှ မှတ်တမ်းတင်ထားခြင်း

ဤကျေးရွာသည် အထွေထွေအုပ်ချုပ်ရေး ဦးစီးဌာန (GAD) မှ မှတ်တမ်းတင်ထားမှု ရှိပါသလား။

မရှိပါ  ရှိပါသည်

ကျေးရွာခေါင်းဆောင်

အမည် ဦးစိုးငြိမ်း

လက်မှတ်

[Signature] နေ့.ရက် ၁၃.၂.၂၀၁၇

လူထုစည်းရုံးရေးမှူး

အမည် ဒေါ်ဇော်ဇော်

လက်မှတ်

[Signature] နေ့.ရက် ၁၃.၂.၂၀၁၇



ဒုတိယနှစ်စက်ဝန်း

မူ ၇၆၁

ပုံစံ - စ - ၁ ကျေးရွာအခြေခံအဖွဲ့အစည်းအဖွဲ့အစည်း (Form PC 1)

လယ်ညွှန်ချက်၊ ကျေးရွာတစ်ရွာသို့ ပထမဆုံးမိတ်ဆက်ခရီး သွားရောက်သောအခါ လူထုစည်းရုံးရေးမှူးသည် ကျေးရွာ မေဇင်းအောင်များအား ကျေးရွာအဖွဲ့အစည်းများကို မေတ္တာရပ်ခံ၍ တောင်းခံရသည်။ ဤအဖွဲ့အစည်းများကို စီမံကိန်း မိတ်ဆက်အစည်းဝေးမင်္ဂလာပွဲတော်ခရီးသည်၊ စီမံကိန်းမိတ်ဆက်အစည်းဝေးတွင် လူထုစည်းရုံးရေးမှူးသည် ဤအဖွဲ့အစည်း များအား စစ်ဆေးပြီး မှန်ကန်အောင်ပြုလုပ်ရမည်။ ပြီးနောက်တွင် လူထုစည်းရုံးရေးမှူးမှ သတင်းအဖွဲ့အစည်းထံသို့ Tablets မှ တဆင့် ဖြည့်သွင်းရမည်။

ကျေးရွာမေဇင်းအောင် အမည်	ကျေးရွာမေဇင်းအောင်၏ ဖုန်းနံပါတ်	လူထုစည်းရုံးရေးမှူး၏ အမည်
ရီးဒ်: ၃၆	၀၅-၇၅၈၇၀၅၁၇၇	ဒေါ်ဝင်းဝင်းစာသတ်
ပြည်နယ်၊ ကိုင်းဒေသကြီး၊ မန္တလေး၊ ဗြဲနယ်	ပြင်ဘွယ်	ကျေးရွာအုပ်စု အောက်: ကော၊ ကျေးရွာ ဇွတ်ခွဲ

လူဦးရေ	အိမ်ထောင်စုအရေအတွက်	ကိုးကွယ်သည့်ဘာသာ	အိမ်ထောင်စုအရေအတွက်
လူဦးရေ (၁) --- ၁၅၇ ---	၀၅၇	ဘာသာ (၁) --- ၁၆ ---	၀၅၀
လူဦးရေ (၂) -----		ဘာသာ (၂) -----	
လူဦးရေ (၃) -----		ဘာသာ (၃) -----	
လူဦးရေစုစု -----		ဘာသာစုစု -----	
အခြား			
	အရေအတွက်		
မသန်စွမ်းသူများ	-		
သက်ကြီးရွယ်အိုများ (၆၅ နှစ် နှင့် အထက်)	၂၀၀		
စစ်ဘေးရှောင်	-		

	အမျိုးသား (အရေအတွက်)	အမျိုးသမီး (အရေအတွက်)
လူဦးရေ		
လူဦးရေ (၁) --- ၁၅၇ ---	၃၃၇	၃၅၀
လူဦးရေ (၂) -----		
လူဦးရေ (၃) -----		
အခြား		
အိမ်ထောင်စုစု	၁၂၀	၁၉

(၁) အခြေခံအထောက်အပံ့ အသုံးအဆောင်များ

စာသင်ကျောင်း	အမှတ် ဖြစ်ပါ	ကျန်းမာရေး	အမှတ် ဖြစ်ပါ	ဘာသာရေး အဆောက် အအုံများ	အမှတ် ဖြစ်ပါ
--------------	--------------	------------	--------------	-------------------------	--------------



အထက်တန်းကျောင်း	<input type="checkbox"/>	ဆေးရုံ	<input type="checkbox"/>	ခေတ်	<input checked="" type="checkbox"/>
အလယ်တန်းကျောင်း	<input type="checkbox"/>	ကျွန်းမာရေးဌာန	<input type="checkbox"/>	ဘုန်းကြီးကျောင်း	<input checked="" type="checkbox"/>
မူလတန်းကျောင်း	<input type="checkbox"/>	ကျွန်းမာရေးဌာနမှ	<input type="checkbox"/>	ဟိန္ဒူဌာနကျောင်း	<input type="checkbox"/>
မူကြိုကျောင်း	<input checked="" type="checkbox"/>	ဆေးပေးခန်း	<input type="checkbox"/>	ရေခဲယာဉ်ကျောင်း	<input type="checkbox"/>
အခြား	<input type="checkbox"/>	အခြား	<input type="checkbox"/>	ဟေ့	<input type="checkbox"/>
အခြား	<input type="checkbox"/>			အခြား	<input type="checkbox"/>
မှတ်ချက်		မှတ်ချက်		မှတ်ချက်	

(ဂ) ကျွမ်းကျင်သူများမှတ်တမ်း (ကျေးဇူးတင်နေထိုင်သော သို့မဟုတ် တာဝန်ယူမှုမှလွတ်နေသော ကျွမ်းကျင်သူများ)

	(၁) စာသင်ကျောင်း		(၂) ကျွန်းမာရေး		(၃) လက်မှုပညာရပ်	
	ရွာတွင်းနေထိုင်သူ	အခြားရွာမှလာသူ	ရွာတွင်းနေထိုင်သူ	အခြားရွာမှလာသူ	ရွာတွင်းနေထိုင်သူ	အခြားရွာမှလာသူ
မူလတန်းကျောင်း	<input type="checkbox"/>	<input checked="" type="checkbox"/>	ဆရာဝန်	<input type="checkbox"/>	လက်သား	<input checked="" type="checkbox"/>
အထက်တန်းကျောင်း	<input type="checkbox"/>	<input type="checkbox"/>	လက်ထောက်ကျွန်းမာရေးမှူး	<input type="checkbox"/>	မန်ချီ	<input checked="" type="checkbox"/>
အလယ်တန်းကျောင်း	<input type="checkbox"/>	<input type="checkbox"/>	အမျိုးသမီးကျွန်းမာရေးဆရာမ	<input type="checkbox"/>	လွင်စစ်ကျွမ်းကျင်သီသမား	<input type="checkbox"/>
မူကြိုကျောင်း	<input type="checkbox"/>	<input type="checkbox"/>	သားဖွားဆရာမ	<input type="checkbox"/>	ရေခဲကိုင်သူ	<input type="checkbox"/>
အခြား	<input type="checkbox"/>	<input type="checkbox"/>	ပြည်သူ့ကျွမ်းမာရေးလုပ်သား	<input type="checkbox"/>	ကော်ပြင်ဆရာ	<input checked="" type="checkbox"/>
မှတ်ချက်			မှတ်ချက်		မှတ်ချက်	

(ဆ) ကျေးဇူးတင်သူများမှတ်တမ်း (ကျေးဇူးတင်သူများသည် ငှားရမ်းမှု အစီအစဉ်အရ ခန့်မှန်းချက်များကို ထောက်ခံပေးသော လမ်းညွှန်ရေးမှူးများ (အောက်ဖော်ပြပါအတိုင်း))

ကျောက်ကြီးရင်း၊ ကဏ္ဍရင်း၊ ကွန်ကရစ်ရင်း၊ မော်တော်ဆိုင်ကယ်ရင်း  
ကျောက်ခဲရင်း၊ ခြေသားရင်း၊ လှည့်ကွင်းရင်း၊ အခြား \_\_\_\_\_

(ဇ) ကျေးဇူးတင်သူများမှတ်တမ်း

(၁) ကုသမှုပေးခြင်းမရှိဘဲ ဤကျေးဇူးတင်သူများအား ခွင့်ပြုပေးပါသလား? ခွင့်ပြုပါ  မပြုပါ

(၂) ခွင့်ပြုပေးခြင်း ဤခွင့်ပြုပေးခြင်းမရှိဘဲ ခွင့်ပြုပေးပါသလား? နှစ်— /မသိပါ

(၃) ဤခွင့်ပြုပေးခြင်း ခွင့်ပြုပေးခြင်းမရှိဘဲ ခွင့်ပြုပေးပါသလား? ပြုခဲ့ပါသည်/မပြုခဲ့ပါ /မသိပါ

(ဈ) ခေါင်းဆောင်အဖွဲ့

(၁) ဤကျေးဇူးတင်သူများမှ ငှားရမ်းမှုအစီအစဉ်အရ ခန့်မှန်းချက်များကို ထောက်ခံပေးပါသလား? ခွင့်ပြုပါ— /မသိပါ

(၂) ဤကျေးဇူးတင်သူများမှ ငှားရမ်းမှုအစီအစဉ်အရ သွားလာရာတွင် ကြာမြင့်သည့်အချိန်

ခြေထောက်သွားရင်းတွင် ကြာချိန်— ၃၀ မိနစ်၊ မော်တော်ဆိုင်ကယ်/ခြေလှမ်း/လား/မော်တော်ဆိုင်/အခြား \_\_\_\_\_

နီးရာသို့ တွင် ကြာချိန်— ၄၀ မိနစ်၊ မော်တော်ဆိုင်ကယ်/ခြေလှမ်း/လား/မော်တော်ဆိုင်/အခြား \_\_\_\_\_



(ဆ) ပတ်ဝန်းကျင်ဆိုင်ရာ သဘာဝဘေးအန္တရာယ်  
 ဤကျေးရွာတွင် ရေကြီးခြင်းကဲ့သို့ သဘာဝဘေးအန္တရာယ်ကျရောက်ဖူးခြင်း ရှိပါသလား။  
 မရှိပါ  ရှိပါသည် ရှိလျှင်ဖော်ပြပါ -----

(ဇ) ကျေးရွာတွင် ခွဲစည်းထားသော အဖွဲ့အစည်းများ  
 လူထုဗဟိုပြုစီမံကိန်းမတိုင်မီ ဤကျေးရွာတွင် ကျေးရွာဖွံ့ဖြိုးရေးအတွက် အစိုးရ (သို့) ရွာသားများကိုယ်တိုင်(သို့) စီမံကိန်းတစ်ခုခုမှ  
 ခွဲစည်းထားသည့် အဖွဲ့အစည်းများရှိပါသလား။

(၁) -----  
 (၂) -----

(ဈ) အထွေထွေအုပ်ချုပ်ရေး ဦးစီးဌာန (GAD) မှ မှတ်တမ်းတင်ထားခြင်း  
 ဤကျေးရွာသည် အထွေထွေအုပ်ချုပ်ရေး ဦးစီးဌာန (GAD) မှ မှတ်တမ်းတင်ထားမှု ရှိပါသလား။  
 မရှိပါ  ရှိပါသည်

ကျေးရွာခေါင်းဆောင်

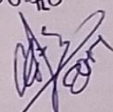
အမည် ဦးဝင်းနိုင်  
 လက်မှတ်  နေ့စွဲ ၂၄.၀၁.၂၀၁၇

လူထုစည်းရုံးရေးမှူး

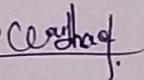
အမည် ဒေါ်ဝေဝေစာသ  
 လက်မှတ်  နေ့စွဲ ၂၄.၀၁.၂၀၁၇



တတိယနှစ်စက်ဝန်း

ပုံစံ - ၈ - ၁ ကျေးရွာအခြေခံအချက်အလက်များ (Form PC 1)

လယ်ဉာဏ်ရွက်၊ ကျေးရွာတစ်ရွာသို့ ပထမဆုံးမိတ်ဆက်ခေါ် သွားရောက်သောအခါ လူထုစည်းရုံးရေးများသည် ကျေးရွာ ခေါင်းဆောင်များအား ကျေးရွာအချက်အလက်များကို မေတ္တာရပ်ခံ၍ တောင်းခံရသည်။ ဤအချက်အလက်များကို စီမံကိန်း မိတ်ဆက်အစည်းဝေးပုဂ္ဂိုလ်မိတ်ဆက်တောင်းခံရမည်။ စီမံကိန်းမိတ်ဆက်အစည်းဝေးတွင် လူထုစည်းရုံးရေးများသည် ဤအချက်အလက် များအား စစ်ဆေးပြီး မှန်ကန်အောင်ပြုလုပ်ရမည်။ ပြီးနောက်တွင် လူထုစည်းရုံးရေးမှ သတင်းအချက်အလက်ထံသို့ Tablets မှ တာဆင့် ဖြည့်သွင်းရမည်။

ကျေးရွာခေါင်းဆောင် အမည် ဦးချစ်ထွေး	ကျေးရွာခေါင်းဆောင်၏ ဇနီးနံပါတ် ၀၉ - ၇၉၂၉၂၀၀၀၄	လူထုစည်းရုံးရေးမှူး၏ အမည် ဦးချစ်ကျွန်း
ပြည်နယ်၊တိုင်းဒေသကြီး၊ ဖွဲ့စည်းရေး၊ မြို့နယ် ပေါ့ဟွယ်မြို့၊ ကျေးရွာအုပ်စု ပေါင်းတာ ကျေးရွာ ခွယ်ခွဲကျေးရွာ၊		

က၊ လူဦးရေ

လူမျိုးစု	အိမ်ထောင်စုအရေအတွက်	ကိုးကွယ်သည့်ဘာသာ	အိမ်ထောင်စုအရေအတွက်
လူမျိုးစု (၁) - ၈၈	၁၆၆	ဘာသာ (၁) - ၉၅	၁၆၆
လူမျိုးစု (၂) -----	-	ဘာသာ (၂) -----	-
လူမျိုးစု (၃) -----	-	ဘာသာ (၃) -----	-
လူမျိုးစုရော -----	-	ဘာသာရော -----	-
အခြား	အရေအတွက်		
ပသန်စွမ်းသူများ	-	-	-
သက်ကြီးရွယ်အိုများ (၆၅ နှစ် နှင့် အထက်)	၂၀၀	-	-
စစ်ဘေးရှောင်	-	-	-

	အမျိုးသား (အရေအတွက်)	အမျိုးသမီး (အရေအတွက်)
လူဦးရေ		
လူမျိုးစု (၁) - ၈၈	၃၅၅	၃၅၅
လူမျိုးစု (၂) -----		
လူမျိုးစု (၃) -----		
အခြား		
အိမ်ထောင်ဦးစီး	၁၄၄	၂၂

(ခ) အခြေခံအောက်အဖွဲ့ အသုံးအဆောင်များ

စာသင်ကျောင်း	အမှတ် ခြံပါ	ကျန်းမာရေး	အမှတ် ခြံပါ	ဘာသာရေး အဆောက် အအုံများ	အမှတ် ခြံပါ
မူကြိုကျောင်း	<input type="checkbox"/>	တိုက်နယ်ဆေးရုံ	<input type="checkbox"/>	စေတီ	<input checked="" type="checkbox"/>



လက်ခံကျောင်း	<input checked="" type="checkbox"/>	ကျန်းမာရေးဌာန	<input type="checkbox"/>	ဘုန်းကြီးကျောင်း	<input checked="" type="checkbox"/>
မူလကျောင်း	<input type="checkbox"/>	ကျန်းမာရေးဌာနခွဲ	<input type="checkbox"/>	ဟိန္ဒူဘုရားကျောင်း	<input type="checkbox"/>
အလယ်တန်းကျောင်း	<input type="checkbox"/>	ဆေးပေးခန်း	<input type="checkbox"/>	ရေစိမ့်ကျောင်း	<input type="checkbox"/>
လယ်လွန်ကျောင်း	<input type="checkbox"/>	အခြား	<input type="checkbox"/>	ဝေလီ	<input type="checkbox"/>
အထက်တန်းကျောင်း	<input type="checkbox"/>			အခြား	<input type="checkbox"/>
အခြား	<input type="checkbox"/>				
မှတ်ချက်		မှတ်ချက်		မှတ်ချက်	

(ဂ) ကျွမ်းကျင်သူများမှတ်တမ်း (ကျေးရွာတွင်နေထိုင်သော သို့မဟုတ် တခြားရွာမှလာရောက်သော ကျွမ်းကျင်သူများ)

	(၁) စာသင်ကျောင်း		(၂) ကျန်းမာရေး			(၃) လက်မှုပညာရှင်		
	ရွာတွင်နေထိုင်သူ	အခြားရွာမှလာသူ		ရွာတွင်နေထိုင်သူ	အခြားရွာမှလာသူ		ရွာတွင်နေထိုင်သူ	အခြားရွာမှလာသူ
ပုဂံစာသင်ကျောင်း/မ	<input type="checkbox"/>	<input checked="" type="checkbox"/>	ဆရာဝန်	<input type="checkbox"/>	<input type="checkbox"/>	လက်သမား	<input checked="" type="checkbox"/>	<input type="checkbox"/>
အထက်တန်းစာသင်ကျောင်း/မ	<input type="checkbox"/>	<input type="checkbox"/>	လက်ထောက်ကျန်းမာရေးမှူး	<input type="checkbox"/>	<input type="checkbox"/>	ပန်းရံ	<input checked="" type="checkbox"/>	<input type="checkbox"/>
အလယ်တန်းစာသင်ကျောင်း/မ	<input type="checkbox"/>	<input type="checkbox"/>	အမျိုးသမီးကျန်းမာရေးဆရာမ	<input type="checkbox"/>	<input type="checkbox"/>	လျှပ်စစ်ကျွမ်းကျင်၊ ဝါးသမား	<input type="checkbox"/>	<input type="checkbox"/>
မူကြိုစာသင်ကျောင်း/မ	<input type="checkbox"/>	<input type="checkbox"/>	သားဖွားဆရာမ	<input type="checkbox"/>	<input type="checkbox"/>	ရေစိုက်သူ/သစ်ပင်	<input checked="" type="checkbox"/>	<input type="checkbox"/>
အခြား	<input type="checkbox"/>	<input type="checkbox"/>	ပြည်သူ့ကျန်းမာရေးလုပ်သား	<input type="checkbox"/>	<input type="checkbox"/>	ကော်ပြင်ဆရာ	<input checked="" type="checkbox"/>	<input type="checkbox"/>
မှတ်ချက်			မှတ်ချက်			မှတ်ချက်		

(ဃ) ကျေးရွာသို့ ရောက်ရှိနိုင်သည့် လမ်းအခြေအနေ / ကျေးရွာတစ်ရွာသည် ၎င်း၏ ကျေးရွာအုပ်စုနှင့် ဆက်သွယ်ထားသော လမ်းအခြေအနေ (အောက်ပါတို့ကိုပိုင်းပါ)

ကျောက်ကြမ်းလမ်း      ကတ္တရာလမ်း      ကွန်ကရစ်လမ်း      မော်တော်ဆိုင်ကယ်လမ်း  
 ကျောက်ခင်းလမ်း      မြေသားလမ်း      လှသွားလမ်း      အခြား \_\_\_\_\_

(င) ကျေးရွာဖွံ့ဖြိုးမှုစီမံချက်

- (၁) လူထုပတ်ဝန်းကျင်ထိခိုက်မှုမရှိစေရန် ဤကျေးရွာတွင်ကျေးရွာဖွံ့ဖြိုးမှု စီမံချက်ရှိခဲ့ပါသလား? ပိုင်းပါ  
ရှိပါသည်/မရှိပါ/မသိပါ
- (၂) ရှိခဲ့ပါလျှင် ဤစီမံချက်ကို မည်သည့် ခုနှစ်တွင်ပြင်ဆင်ခဲ့ပါသနည်း? နှစ်-----/မသိပါ
- (၃) ဤစီမံချက်ကို ခြုံငုံနယ်မှအတည်ပြုခဲ့ပါသလား? ပြုခဲ့ပါသည်/မပြုခဲ့ပါ /မသိပါ

(စ) ခရီးအကွာအဝေး

- (၁) ဤကျေးရွာ၏ပတ်ဝန်းကျင်မှ ၎င်းကျေးရွာအုပ်စု၏ပတ်ဝန်းကျင်မှ ခရီးခရီးမည်မျှကွာဝေးသနည်း? ၂ မိုင်  
မိုင်-----/မသိပါ
- (၂) ဤကျေးရွာမှ ၎င်းကျေးရွာအုပ်စု၏ပတ်ဝန်းကျင်မှ သွားလာရာတွင်ကြာမြင့်သည့်အချိန်။

ခြောက်သွေ့ရာသီတွင်ကြာချိန်----- ထော်လာရီး/မော်တော်ဆိုင်ကယ်/ခြေလျင်/လား/မော်တော်ဘုတ်/  
 အခြား----- ၁၅ မိနစ်  
 မိုးရာသီတွင်ကြာချိန်----- ထော်လာရီး/မော်တော်ဆိုင်ကယ်/ခြေလျင်/လား/မော်တော်ဘုတ်/  
၃၀ မိနစ်



အခြား -----

(ဆ) ပတ်ဝန်းကျင်ဆိုင်ရာ သဘာဝဘေးအန္တရာယ်

ဤကျေးရွာတွင် ရေကြီးခြင်းကဲ့သို့ သဘာဝဘေးအန္တရာယ်ကျရောက်ဖူးခြင်း ရှိပါသလား။

မရှိပါ  ရှိပါသည် ရှိလျှင်ဖော်ပြပါ -----

(ဇ) ကျေးရွာတွင် ဖွဲ့စည်းထားသော အဖွဲ့အစည်းများ

လူထုလှုပ်ပြုစီမံကိန်းမတိုင်မီ ဤကျေးရွာတွင် ကျေးရွာဖွံ့ဖြိုးရေးအတွက် အစိုးရ (သို့) ရွာသားများကိုယ်တိုင်(သို့) စီမံကိန်းတစ်ခုခုမှ ဖွဲ့စည်းထားသည့် အဖွဲ့အစည်းများရှိပါသလား။

(၁) -----

(၂) -----

(ဈ) အထွေထွေအုပ်ချုပ်ရေး ဦးစီးဌာန (GAD) မှ မှတ်တမ်းတင်ထားခြင်း

ဤကျေးရွာသည် အထွေထွေအုပ်ချုပ်ရေး ဦးစီးဌာန (GAD) မှ မှတ်တမ်းတင်ထားမှု ရှိပါသလား။

မရှိပါ  ရှိပါသည်

ကျေးရွာခေါင်းဆောင်

အမည် ဦးချစ်စွာ

လက်မှတ် နေ့. ၁၀.၁၂.၂၀၁၈

လူထုစည်းရုံးရေးမှူး

အမည် ဦးချစ်မျိုးထွန်း

လက်မှတ် နေ့. ၁၀.၁၂.၂၀၁၈





စတုတ္ထနှစ်စက်ဝန်း

ပုံစံ - ၈ - ၁ ကျေးရွာအခြေခံအချက်အလက်များ (Form PC 1)

<p>လမ်းညွှန်ချက်၊ ကျေးရွာတစ်ရွာသို့ ပထမဆုံးပိတ်ဆက် စီမံခန့်ခွဲရေးရောက်သောအခါ လူထုစည်းရုံးရေးမှူးသည် ကျေးရွာခေါင်းဆောင်များအား ကျေးရွာအချက်အလက်များကို ပေးပို့ ရန်စံပြုစာတမ်းစံရသည်။ ဤအချက်အလက်များကို စီမံခန့်ခွဲပိတ်ဆက်အစည်းဝေးပတ်ပိတ်တောင်းခံရမည်။ စီမံခန့်ခွဲပိတ်ဆက်အစည်းဝေးတွင် လူထုစည်းရုံးရေးမှူးသည် ဤအချက်အလက်များအား စစ်ဆေးပြီး မှန်ကန်အောင်ပြုလုပ်ရမည်။ ပြီးနောက်တွင် လူထုစည်းရုံးရေးမှူးမှ သတင်းအချက်အလက်ထဲသို့ Tablets မှ တစ်ဆင့် ဖြည့်သွင်းရမည်။</p>		
<p>ကျေးရွာခေါင်းဆောင် အမည် ဦးချစ်ဝေဦး</p>	<p>ကျေးရွာခေါင်းဆောင်၏ ဖုန်းနံပါတ် ၀၇-၇၉၂၇၂၁၀၀၄</p>	<p>လူထုစည်းရုံးရေးမှူး၏အမည် ဦးချစ်မျိုးစွန်း</p>
<p>ပြည်နယ်၊ တိုင်းဒေသကြီး မန္တလေးတိုင်း</p>	<p>မြို့နယ် မေတ္တာတောင်မြို့</p>	<p>ကျေးရွာအုပ်စု ဖောင်းကန်ကျေးရွာ</p>
		<p>ကျေးရွာ ဒွယ်ဒွယ်ကျေးရွာ</p>

က၊ လူဦးရေ

လူမျိုးစု	အိမ်ထောင်စုအရေအတွက်	ကျား/မ	အိမ်ထောင်စုအရေအတွက်
လူမျိုးစု (၁) မြန်မာ	၁၆၆	ကျား (၁) ၈၃ မ (၁) ၈၃	၁၆၆
လူမျိုးစု (၂)	-	ကျား (၂)	-
လူမျိုးစု (၃)	-	ကျား (၃)	-
လူမျိုးစုစော	-	ကျားစော	-
အခြား	-	-	-
	အရေအတွက်		
မသန်စွမ်းသူများ	-		
သက်ကြီးရွယ်အိုများ (၆၅ နှစ် နှင့် အထက်)	၅၅-၃		
စစ်ဘေးရှောင်	-		



	အမျိုးသား(အရေ ကွက်)	အမျိုးသမီး(အရေအတွက်)	စုစုပေါင်းအရေအတွက်
လူဦးရေ	-	-	-
လူမျိုးစု (၁)----- ဗမာ	၃၆၈-ဦး	၃၉၉-ဦး	၇၆၇-ဦး
လူမျိုးစု (၂)-----	-	-	-
လူမျိုးစု (၃)-----	-	-	-
အခြား	-	-	-
အိမ်ထောင်ဦးစီး	၁၄၄	၂၂	၁၆၆

(ခ)အခြေခံအဆောက်အအုံ အသုံးအဆောင်များ

စာသင်ကျောင်း	အမှတ် ခြံမပါ	ကျွန်းမာစု	အမှတ် စင်ပါ	ဘာသာရေးအဆောက် အအုံများ	အမှတ် ခြံမပါ
အထက်တန်းကျောင်း	<input type="checkbox"/>	စေးပုံ	<input type="checkbox"/>	စေတီ	<input checked="" type="checkbox"/>
အလယ်တန်းကျောင်း	<input type="checkbox"/>	ကျွန်း ၁ ရေဌာန	<input type="checkbox"/>	ဘုန်းကြီးကျောင်း	<input checked="" type="checkbox"/>
မူလတန်းကျောင်း	<input checked="" type="checkbox"/>	ကျွန်း ၁ ရေဌာနခွဲ	<input type="checkbox"/>	ဟိန္ဒူဘုရားကျောင်း	<input type="checkbox"/>
မူကြိုကျောင်း	<input type="checkbox"/>	စေးပေးခန်း	<input type="checkbox"/>	ခရစ်ယာန်ကျောင်း	<input type="checkbox"/>
အခြား	<input type="checkbox"/>	အခြား	<input type="checkbox"/>	ဗလီ	<input type="checkbox"/>
				အခြား	<input type="checkbox"/>
မှတ်ချက်		မှတ်ချက်		မှတ်ချက်	



(ဂ) ကျွမ်းကျင်သူများမှတ်တမ်း (ကျေးရွာတွင်နေထိုင်သော သို့မဟုတ် တခြားရွာမှလာရောက်သော ကျွမ်းကျင်သူများ)

(ခ) ကဆင်ကျောင်း			(၂) ကျန်းမာရေး			(၃) လက်မှုလုပ်ငန်း		
	ရွာတွင်နေထိုင်သူ	အခြားရွာမှလာသူ		ရွာတွင်နေထိုင်သူ	အခြားရွာမှလာသူ		ရွာတွင်နေထိုင်သူ	အခြားရွာမှလာသူ
မူလတန်းပြဆရာ/မ	<input checked="" type="checkbox"/>	<input type="checkbox"/>	ဆေးဝန်	<input type="checkbox"/>	<input type="checkbox"/>	လက်သမား	<input checked="" type="checkbox"/>	<input type="checkbox"/>
အထက်တန်းပြဆရာ/မ	<input type="checkbox"/>	<input type="checkbox"/>	လက်ထောက်ကျန်းမာရေးမှူး	<input type="checkbox"/>	<input checked="" type="checkbox"/>	ပန်းရံ	<input checked="" type="checkbox"/>	<input type="checkbox"/>
အလယ်တန်းပြဆရာ/မ	<input type="checkbox"/>	<input type="checkbox"/>	အနီးသီးကျေးမာရေးဆရာမ	<input type="checkbox"/>	<input type="checkbox"/>	လှုပ်စစ်ကျွမ်းကျင်၊ ဦးသမား	<input checked="" type="checkbox"/>	<input type="checkbox"/>
မူကြိုဆရာ/မ	<input type="checkbox"/>	<input type="checkbox"/>	သားဖွားဆရာ	<input type="checkbox"/>	<input checked="" type="checkbox"/>	ရေခိုက်သွယ်သူ	<input checked="" type="checkbox"/>	<input type="checkbox"/>
အခြား	<input type="checkbox"/>	<input type="checkbox"/>	ပြည့်သူ့ကျန်းမာရေးလုပ်သား	<input type="checkbox"/>	<input type="checkbox"/>	စက်မြင်ဆရာ	<input checked="" type="checkbox"/>	<input type="checkbox"/>
မှတ်ချက်			မှတ်ချက်			မှတ်ချက်		

(ဃ) ကျေးရွာသို့ ရောက်ရှိနိုင်သည့်လမ်းအခြေအနေ၊ / ကျေးရွာ တစ်ရွာသည် ၎င်း၏ကျေးရွာအုပ်စုနှင့် ဆက်သွယ်ထားသော လမ်းအခြေအနေ (အောက်ပါတို့ကိုပိုင်းပါ)

- ကျောက်ကြမ်းလမ်း
- ကတ္တရာလမ်း
- ကုန်ကရစ်လမ်း
- မော်တော်ဆိုင်ကယ်လမ်း
- ကျောက်စင်းလမ်း
- မြေသားလမ်း
- လှေသွားလမ်း
- အခြား \_\_\_\_\_

(င) ကျေးရွာရှိ မြို့မူပီမံချက်

ပိုင်းပါ

(၁) လူထုထပ်မြို့မူပီမံကိန်းမစတင်မီ ဤကျေးရွာတွင် ကျေးရွာရှိ မူပီမံချက် မရှိပါသည်/မရှိပါ/မသိပါ

မူပီမံချက်ရှိခဲ့ပါသလား?

(၂) ရှိခဲ့ပါလျှင် ဤမူပီမံချက်ကို မည်သည့် ဝန်ထုပ်ကြွင်းထပ်ပေါင်းပါသနည်း? နှစ်-----/မသိပါ

(၃) ဤမူပီမံချက်ကို မြို့နယ်မှအတည်ပြုခဲ့ပါသလား? ပြုခဲ့ပါသည်/မပြုခဲ့ပါ/မသိပါ



(စ) ဓမ္မိအကွာအဝေး

(၁) ဤကျေးရွာ၏တဟိုမှတစ်ကျေးရွာအုပ်စု၏တဟိုအထိ ဝေးအေးဆုံးပိုင်မည်မျှကွာဝေးသနည်း? မိုင်-----/မသိပါ ၃.၅ မိုင်

(၂) ဤကျေးရွာမှ တစ်ကျေးရွာအုပ်စု၏အထိသွား လာရာတွင်ကြာမြင့်သည့်အချိန်

ပြောက်သွေ့ရာသီတွင်ကြာချိန်-----မိနစ်လား/မော်တော်ဆိုင်ကယ်/ခြေလျင်/လား/မော်တော်ဆိုင်/အခြား----- ၁၀ မိနစ်

မိုးရာသီတွင်ကြာချိန်-----မိနစ်လား/မော်တော်ဆိုင်ကယ်/ခြေလျင်/လား/မော်တော်ဆိုင်/အခြား----- ၁၀ မိနစ်

(ဆ) ပတ်ဝန်းကျင်ဆိုင်ရာသဘာဝဘေးအန္တရာယ်

ဤကျေးရွာတွင်ကြေကွဲခြင်းကဲ့သို့ သဘာဝဘေးအန္တရာယ်ဘေးအန္တရာယ်များရှိပါသလား။

ရှိပါသည်  ရှိပါသည်  ရှိလျှင်ခေါ်ပြပါ-----

(ဇ) ကျေးရွာတွင် ဖွဲ့စည်းထားသော အဖွဲ့အစည်းများ

လူထုတော်လှန်ရေးကော်မတီ၊ ဤကျေးရွာတွင် ကျေးရွာဖွံ့ဖြိုးရေးအဖွဲ့အစည်း၊ အစည်းအရုံး(သို့)ရွာသားများ(ကိုယ်တိုင်(သို့)) စီမံကိန်းတစ်ခုခုမှ ဖွဲ့စည်းထားသည့် အဖွဲ့အစည်းများရှိပါသလား။

(၁) -----

(၂) -----

(ဈ) အထွေထွေအုပ်ချုပ်ရေး ဦးစီးဌာန (GAD) မှ မှတ်တမ်းတင်ထားခြင်း

ဤကျေးရွာသည် အထွေထွေအုပ်ချုပ်ရေး ဦးစီးဌာန (GAD) မှ မှတ်တမ်းတင်ထားမှု ရှိပါသလား။

မရှိပါ  ရှိပါသည်

ကျေးရွာခေါင်းစောင်

အမည်

ဦးကျော်တင်

လက်မှတ်

နေ့စွဲ ၂၅.၁၁.၂၀၁၉

လူထုစည်းရုံးရေးမှူး

အမည်

ဦးကျော်တင်

လက်မှတ်

နေ့စွဲ ၂၅.၁၁.၂၀၁၉



၉။ ပုံစံ ၈-၂။ စီမံကိန်းစက်ဝန်းအချိန်ဇယား

ပထမနှစ်စက်ဝန်း

ပုံစံ - ၈ - ၂ - စီမံကိန်းစက်ဝန်းအချိန်ဇယား (PC 2)

လမ်းညွှန်များ၊ သက်ဆိုင်ရာလူထုဝန်ထမ်းများ/လက်ထောက်နည်းပညာများများမှ စီမံကိန်းစက်ဝန်းအဆင့်တစ်ခုစီပြီးစီးပုံစံ၊ ကျေးရွာအုပ်စုအတွက် ဤပုံစံကို ပြည့်သွင်းရမည်။

စည်းရုံးရေးမှူး/ဝန်ထမ်း အမည် - ဒေါ်ဇော်စုစု

နေ့စွဲ - ၁၄-၂-၂၀၁၇

စက်ဝန်းအားအမှတ်ဖြစ်ပါ မှ စက်ဝန်း(၁)  စက်ဝန်း(၂)  စက်ဝန်း(၃)  စက်ဝန်း(၄)

ပြည်နယ်/တိုင်း မန္တလေး၊ မြို့နယ် မြောက်ပုသိမ်၊ ကျေးရွာအုပ်စု ဖေားဖေား၊ ကျေးရွာ ဒွန်တံ။

စီမံကိန်းဆောင်ရွက်မှုအဆင့်များ	နေ့စွဲ		အစည်းအဝေးဆောင်ရွက်ရန်အချိန်ဇယား			
	စတင်သည့် နေ့	ပြီးဆုံးသည့်နေ့	အချိန်အတွက် အချိန်အတွက်	အချိန်အတွက် အချိန်အတွက်	အိမ်ထောင်စု အချိန်အတွက်	လူချိန်စက်ရောက်သူ အချိန်အတွက် နှင့် လူချိန်အမည်
၁။ ကျေးရွာစီမံကိန်း စိတ်ဆက်အစည်းအဝေး	၁၄-၂-၂၀၁၇	၁၄-၂-၂၀၁၇	၅၅	၁၁၄	၁၁၄	မမာ   ဗုဒ္ဓိ
၂။ ကျေးရွာဖွံ့ဖြိုးရေး စီမံချက်ရေးဆွဲခြင်း အစည်းအဝေး	၁၅-၂-၂၀၁၇	၁၅-၂-၂၀၁၇	၃၈	၄၄	၈၂	မမာ   ဗုဒ္ဓိ
၃။ ကျေးရွာအုပ်စု လုပ်ငန်းဆုံးဖြတ်ချက်ချသည့် အစည်းအဝေး	၁၅-၂-၂၀၁၇	၁၅-၂-၂၀၁၇	၀၂	၁၇	၂၉	မမာ   ဗုဒ္ဓိ
၄။ မြို့နယ်အဆင့် စီမံကိန်းရေးဆွဲရေး နှင့် အကောင်အထည်ဖော်ရေးကော်မတီ၏ စီမံကိန်း သုံးသပ်မှု အစည်းအဝေး			၀၀	၀၀	၀၀	၀၀
၅။ မြို့နယ် စီမံကိန်းရေးဆွဲရေး နှင့် အကောင်အထည်ဖော်ရေး ကော်မတီ၏ဆုံးဖြတ်ချက်ကို ရွာသို့ အသိပေး အကြောင်းကြားသည့် အစည်းအဝေး						
၆။ စီမံကိန်းလုပ်ငန်းဆွဲချက်ရေးဆွဲခြင်း အစည်းအဝေး						
၆.၁။ စီမံကိန်းလုပ်ငန်း အကောင်အထည်ဖော် ရေးဆွဲချက်အစဉ် ရေးဆွဲခြင်း						





၆.၁။ စီမံကိန်းလုပ်ငန်း အကောင်အထည်ဖော် ရေးအပ်အစဉ် ရေးဆွဲခြင်း									
၆.၂။ ဝယ်ယူရေးအပ်အစဉ် ရေးဆွဲခြင်း									
၆.၃။ ဘဏ္ဍာရေးကျန်ကျမှု လျာထားအပ်အစဉ် ရေးဆွဲခြင်း									
၆.၄။ ပြင်/ထိန်းအပ်အစဉ် ရေးဆွဲခြင်း									
၇။ စီမံကိန်းလုပ်ငန်းခွဲ တိုးတက်မှု စောင့်ကြည့် အစည်းအဝေး									
၇.၁။ အစည်းအဝေး ပထမအကြိမ်									
၇.၂။ အစည်းအဝေး ဒုတိယအကြိမ်									
၇.၃။ အစည်းအဝေး တတိယအကြိမ်									
၈။ စီမံကိန်းလုပ်ငန်းခွဲ အပြီးသတ်စစ်ဆေးခြင်း အစည်းအဝေး									
၉။ လူထုစစ်ဆေးမှုအစည်းအဝေး									

၂၇  
 စီမံကိန်း  
 စီမံကိန်းဌာန



တတိယနှစ်စက်ဝန်း

ပုံစံ - ၈ - ၂ - စီမံကိန်းစက်ဝန်းအချိန်ဇယား (PC 2)

လယ်ဥယျာဉ်များ၊ သက်ဆိုင်ရာလူထုစည်းရုံးရေးဖွဲ့စည်းမှု/လက်ထောက်နည်းလမ်းများ၊ စီမံကိန်းစက်ဝန်းအဆင့်တစ်ခုစီပြီးစီးတိုင်း ကျေးရွာအုပ်စုအတွက် ဤပုံစံကို ဖြည့်သွင်းရမည်။

စည်းရုံးရေးဖွဲ့စည်းမှု/စီမံကိန်းစက်ဝန်းအဆင့်တစ်ခုစီပြီးစီးတိုင်း အမည် ဦးစွာဖြည့်သွင်းရမည်။

ဇန.စွဲ ၁၀၀၂၂၀၁၀၈

စက်ဝန်းအားအမှတ်ဖြစ်ပါ  စက်ဝန်း(၁)  စက်ဝန်း(၂)  စက်ဝန်း(၃)

စက်ဝန်း (၄)

ပြည်နယ်/တိုင်း မြို့နယ် ဧရိယာ/ဧရိယာ

ကျေးရွာအုပ်စု ဖော်ပြထားသော ကျေးရွာ အမည်

စီမံကိန်းစတင်ချက်အဆင့်များ	ဇန.စွဲ		အစည်းအဝေးတွင်တက်ရောက်သူအရေအတွက်				အစည်းအဝေး ထုတ်ဖော်ချက်	အစည်းအဝေး ဖြစ်ပေါ်ရက်	အစည်းအဝေး ဖြစ်ပေါ်ရာနေရာ
	စတင်သည့် ဇန.စွဲ	ပြီးဆုံးသည့် ဇန.စွဲ	အမျိုးသား အရေအတွက်	အမျိုးသမီး အရေအတွက်	အိမ်ထောင်စု အရေအတွက်	လူမျိုးစုတစ်ရပ်ချင်း အရေအတွက် နှင့် လူမျိုးစုအမည်			
၁။ ကျေးရွာစီမံကိန်း စီမံကိန်းအစည်းအဝေး	၁၀၀၂၂၀၁၀၈	၁၀၀၂၂၀၁၀၈	၄၃	၄၄	၆၅	၁၈၁-၈၅	၆၅	၂၀၂၀	ကျေးရွာအုပ်စု
၂။ ကျေးရွာဖွံ့ဖြိုးရေး စီမံချက်ရေးဆွဲခြင်း အစည်းအဝေး	၁၀၀၂၂၀၁၀၈	၁၀၀၂၂၀၁၀၈	၄၆	၄၁	၆၇	၁၈၁-၈၇	၆၇	၂၀၂၁	ကျေးရွာအုပ်စု
၃။ ကျေးရွာအုပ်စု လုပ်ငန်းဆုံးဖြတ်ချက်ချသည့် အစည်းအဝေး									
၄။ မြို့နယ်အဆင့် စီမံကိန်းရေးဆွဲရေး နှင့် အကောင်အထည်ဖော်ရေးကော်မတီ၏ စီမံကိန်း သုံးသပ်မှု အစည်းအဝေး									
၅။ မြို့နယ် စီမံကိန်းရေးဆွဲရေး နှင့် အကောင်အထည်ဖော်ရေး ကော်မတီ၏ဆုံးဖြတ်ချက်ကို ရွာသူ၊ အသိပေး အကြောင်းကြားသည့် အစည်းအဝေး									
၆။ စီမံကိန်းလုပ်ငန်းဆုံးစီးချက်စာတမ်းရေးဆွဲခြင်း အစည်းအဝေး									
၆.၁။ စီမံကိန်းလုပ်ငန်း အကောင်အထည်ဖော်ရေးအစီအစဉ် ရေးဆွဲခြင်း									





စတုတ္ထနှစ်စက်ဝန်း

ပုံစံ - ၀.၂ - စီမံကိန်းစက်ဝန်းအချိန်ဇယား (PC 2)

လယ်ဥယျာဉ်များ၊ သက်တိုင်ရာဂျာရာဇာဓိပတိများ/လက်ထောက်နည်းပညာအဖွဲ့များ၊ စီမံကိန်းစက်ဝန်းအဆင့်တစ်ခုစီပြီးစီးတိုင်းကျေးရွာနှင့် ကျေးရွာအုပ်စုအတွက်ပုံစံတူကြည့်ရှုပေးရမည်။

စည်းရုံးရေးအဖွဲ့/လက်ထောက်နည်းပညာရေးအဖွဲ့ဝန်ထမ်း အမည် - ဦးစိုးစွမ်းအောင်၊ ဒေါ်အေးအေးအောင်

နေ့စွဲ ၂၅.၀၁.၂၀၁၉ စက်ဝန်းအားအမှတ်ကြိုပါ  စက်ဝန်း(၁)  စက်ဝန်း(၂)  စက်ဝန်း(၃)  စက်ဝန်း(၄)

ပြည်နယ်/တိုင်း/မြို့နယ်အစွဲအားဖြင့်၊ ကျေးရွာအုပ်စု၊ မြေး၊ တော၊ ကျေးရွာ ခွဲခြားရေးအဖွဲ့

စီမံကိန်းစတင်ပေးမှုအဆင့်များ	နေ့စွဲ		အစည်းအဝေးတွင်တက်ရောက်သူအရေအတွက်						
	စတင်လုပ်ငန်း	ပြီးစီးလုပ်ငန်း	အမျိုးသား	အမျိုးသမီး	အမျိုးသား	အမျိုးသမီး	အမျိုးသား	အမျိုးသမီး	စုစုပေါင်း
၁။ ကျေးရွာစီမံကိန်း စီမံကိန်းအစည်းအဝေး	၂၅.၀၁.၁၉	၂၅.၀၁.၁၉	၄၄	၄၄	၈၈	၁၅	၁၀၃	၁၀၃	၁၉.၀၅%
၂။ ကျေးရွာစီမံကိန်း စီမံကိန်းအစည်းအဝေး	၂၆.၀၁.၁၉	၂၆.၀၁.၁၉	၅၅	၅၇	၁၁၂	၁၅	၁၂၇	၁၄၂	၂၆.၄၆%
၃။ ကျေးရွာအုပ်စု လုပ်ငန်းစဉ်များစီမံကိန်းအစည်းအဝေး	-	-	-	-	-	-	-	-	-
၄။ မြို့နယ်အဆင့်စီမံကိန်းအစည်းအဝေး	-	-	၅၅	၅၇	၁၁၂	၁၅	၁၂၇	၁၄၂	၂၆.၄၆%



၁၀။ ပုံစံ ၈-၃။ ကျေးရွာဖွံ့ဖြိုးရေးဦးစားပေးအစီအစဉ်

ပထမနှစ်စက်ဝန်း

ပုံစံ - ၈ - ၃ ကျေးရွာဖွံ့ဖြိုးရေး ဦးစားပေးအစီအစဉ် (Form PC 3)

လမ်းညွှန်မှုကို အဆင့်(၃) ကျေးရွာဖွံ့ဖြိုးရေးမှန်ချက်အစည်းအဝေး ဖြီးဆုံးသောအခါ ကျေးရွာစီမံကိန်း အထောက်အကူပြု ကော်မတီသည် လူထုစည်းရုံးရေးမှူးအကူအညီဖြင့် ဤပုံစံကိုပြည့်စုံအောင် ဖြည့်သွင်းရမည်။	
လူထုစည်းရုံးရေးမှူး/ဝန်ထမ်း အမည် - 3/10/1060	
နေ့စွဲ - ၁၅.၂.၂၀၁၇	စက်ဝန်းအား အမှတ်ခြစ်ပါ (√) □ စက်ဝန်း(၁) □ စက်ဝန်း(၂) □ စက်ဝန်း(၃) □ စက်ဝန်း(၄)
ပြည်နယ်/တိုင်း မြို့နယ်/မြို့နယ်	မြို့နယ် မြေအကျယ်ကျယ်အစဉ် (၆၀၀၀) ကျေးရွာ
က၊ အခက်အခဲအတားအဆီးများအားဆွေးနွေးခြင်း - ယခုလက်ရှိအခြေအနေတွင် ဤကျေးရွာဖွံ့ဖြိုးတိုးတက်ရေးအတွက် အဓိက အခက်အခဲအတားအဆီးများသည် မည်သည့်များဖြစ်ပါသနည်း။ (အမျိုးသား/သမီး အနည်းဆုံးအခက်အခဲ ၅ ခုစီဖော်ပြပါ)	
အမျိုးသား အဖွဲ့မှ တင်ပြသောအခက်အခဲအတားအဆီးများ	အမျိုးသမီး အဖွဲ့မှတင်ပြသောအခက်အခဲအတားအဆီးများ
၁ ဗိုလ်တန်းကတော့လတ်ခဲရွာလမ်း	၁ လမ်းပစ်ဆတ်သွယ်ဖို့အကဲခဲ လမ်းပြုပြင်
၂ ရေကူးပါးမောင်းဖျော့ရေကူးပါးရေစေ့	၂ ရေကူးဖွံ့ဖြိုးရေးနောက်ကျောလမ်းပြုပြင်
၃ တောထဲကျောက်ထွက်မှုများ မောင်းဆွဲ	၃ ကျွန်းစာမေး ဆက်ခံသည့် အတွက်ဆေး
၄ ရေကူးပါးကပြုပြင်ဖို့ ၂ ကလေးများ	၄ ပေးခါးဂရုပြု
၅ ဥပမာအားဖြင့် ဦးစီးအဖွဲ့အဖွဲ့ အဖွဲ့	၅

ကျေးရွာအတွင်းရှိ အခက်အခဲအတားအဆီးများကို ဖော်ပြပါအတိုင်း ဖြည့်သွင်းရမည်။ (၅) နှစ် အတွင်း ကျေးရွာဖွံ့ဖြိုးရေး မှန်ချက်များကိုလျာထားချက်များအား တင်ပြပါ။

အမျိုးသားအဖွဲ့မှ တင်ပြသောမှန်ချက်များ	အမျိုးသမီးအဖွဲ့မှ တင်ပြသောမှန်ချက်များ
၁ ရေကူးဖွံ့ဖြိုးတိုးတက်လာရေး	၁ လမ်းပစ်ဆတ်သွယ်ဖို့အကဲခဲ လမ်းပြုပြင်
၂ ကျောက်ထွက်မှုများ ထိခိုက်မှုများ	၂ ရေကူးဖွံ့ဖြိုးရေးနောက်ကျောလမ်းပြုပြင်
၃ ရေကူးပါးကပြုပြင်ဖို့	၃ ကျွန်းစာမေး ဆက်ခံသည့် အတွက်ဆေး
၄ မောင်းဆွဲမှုများ	၄ ပေးခါးဂရုပြု
၅ ဥပမာအားဖြင့် မှန်ချက်များ	၅ ကျေးရွာဖွံ့ဖြိုးရေးအစည်းအဝေး

က၊ လူထုစီမံကိန်း၏ လာမည့် (၄) နှစ်အတွက် အကျိုးမဝင်သော ဦးစားပေး ဖွံ့ဖြိုးတိုးတက်မှု လုပ်ငန်း အစီအစဉ်များအားဖော်ပြပါ။

အဆင့်	ကျေးရွာအတွက် ဦးစားပေး ဖွံ့ဖြိုးတိုးတက်မှု လုပ်ငန်းစဉ်များ	အဆိုပြုသူ (အမျိုးသားများ/အမျိုးသမီးများ/အမျိုးသား+အမျိုးသမီး)	ခန့်မှန်းကုန်ကျစရိတ်	အကျိုးခံစားခွင့်ရှိသူ ခန့်မှန်းခြေ အရေအတွက်
၁	ရေကူးဖွံ့ဖြိုးရေး	က+မ		၇၅၂
၂	ကျောက်ထွက်မှုများ ထိခိုက်မှုများ	က+မ		၇၅၂
၃	တောထဲကျောက်ထွက်မှုများ	က+မ		၇၅၂
၄	ရေကူးပါးကပြုပြင်ဖို့	က+မ		၇၅၂
၅				

ဃ၊ လူထုစီမံကိန်း၏ လာမည့် (၄) နှစ်အတွက် အကျိုးမဝင်သော ဦးစားပေး ဖွံ့ဖြိုးတိုးတက်မှု လုပ်ငန်း အစီအစဉ်များအားဖော်ပြပါ။

အဆင့်	ကျေးရွာအတွက် ဦးစားပေး ဖွံ့ဖြိုး	အဆိုပြုသူ (အမျိုးသားများ/အမျိုးသမီးများ)	အခန်းကဏ္ဍ



	တိုးတက်မှု လုပ်ငန်းစဉ်များ	အပျိုးသမီးများ/အပျိုးသား+ အပျိုးသမီး)	
၀	လျှပ်စစ်ဓာတ်အား	၈ + ၆	
၂			
၃			
၄			
၅			

ခေါင်းဆောင်၊ ကျေးဇူးတင်ပေးရန်အထောက်အကူပြုကော်မတီမှ အတည်ပြုသည်။

အမည် ဦးမောင် လက်မှတ် [Signature] နေ့စွဲ ၁၅-၂-၂၀၁၇





၈။ လူထုစီမံကိန်း၏ လာမည့် ( ၄ ) နှစ်အတွက် အကျုံးဝင်သော ဦးစားပေး ဖွံ့ဖြိုးတိုးတက်မှု လုပ်ငန်း အစီအစဉ်များအားဖော်ပြပါ။

အဆင့်	ကျေးရွာအတွက် ဦးစားပေး ဖွံ့ဖြိုးတိုးတက်မှု လုပ်ငန်းစဉ်များ	အဆိုပြုသူ (အမျိုးသားများ/ အမျိုးသမီးများ/အမျိုးသား+ အမျိုးသမီး)	ခန့်မှန်းကုန်ကျ ဝင်ရံ	အကျိုးခံစားခွင့်ရှိသူ ခန့်မှန်းခြေ အရေ အတွက်
၁	ရေရရှိရန်အတွက် ရေအောက်ခြင်းနှင့် ရေပိုက်ဆွဲသော အစီအစဉ်	အမျိုးသား+အမျိုးသမီး	၈၃၀၀၀၀၀	၆၈၈
၂	စာသစ်ခြံစိုက်ရေးအတွက် အစီအစဉ်	အမျိုးသား+အမျိုးသမီး	၈၀၀၀၀၀	၆၈၈
၃	သောက်သုံးရေရရှိရန်အတွက် အစီအစဉ်	အမျိုးသား+အမျိုးသမီး	၇၂၀၀၀၀၀	၆၈၈
၄	လျှပ်စစ်ဓာတ်အားပေးခြင်း	အမျိုးသား+အမျိုးသမီး	၇၀၀၀၀၀၀	၆၈၈
၅	ကျေးလက်တိုက်တည်ဆောက်ခြင်း	အမျိုးသား+အမျိုးသမီး	၇၂၀၀၀၀၀	၆၈၈
၆	ခြံခြံ			
၇				

၉။ လူထုစီမံကိန်း၏ လာမည့် ( ၄ ) နှစ်အတွက် အကျုံးဝင်သော ဦးစားပေး ဖွံ့ဖြိုးတိုးတက်မှု လုပ်ငန်း အစီအစဉ်များအားဖော်ပြပါ။

အဆင့်	ကျေးရွာအတွက် ဦးစားပေး ဖွံ့ဖြိုး တိုးတက်မှု လုပ်ငန်းစဉ်များ	အဆိုပြုသူ (အမျိုးသားများ/ အမျိုးသမီးများ/အမျိုးသား+ အမျိုးသမီး)	အခန်းကဏ္ဍ
၁			
၂			
၃			
၄			
၅			
၆			

ခေါင်းဆောင်၊ ကျေးရွာစီမံကိန်းအထောက်အကူပြုကော်မတီမှ အတည်ပြုသည်။

အမည် ဦးကျော်စိန် လက်မှတ် [Signature] ၀၄.၉.၂၀.၂၀.၂၀.၁၇



တတိယနှစ်စက်ဝန်း

ပုံစံ - ၈-၃ ကျေးရွာဖွံ့ဖြိုးရေး ဦးစားပေးအစီအစဉ် (Form PC 3)

လမ်းညွှန်ရွက် အဆင့်(၃)ကျေးရွာဖွံ့ဖြိုးရေးအစည်းအဝေးပြီးဆုံးသောအခါ ကျေးရွာစီမံကိန်း အထောက်အကူပြု  
ကော်မတီသည် လူထုစည်းရုံးရေးမှူးအကူအညီဖြင့် ဤပုံစံကိုပြည့်စုံအောင် ဖြည့်သွင်းရမည်။

လူထုစည်းရုံးရေးမှူး/ဝန်ထမ်း အမည် ဦးချစ်မျိုးထွန်း

နေ့စွဲ ၁၄.၁၂.၂၀၁၈. စက်ဝန်းအား အမှတ်ဖြစ်ပါ (V)  စက်ဝန်း(၁)  စက်ဝန်း(၂)စက်ဝန်း(၃)စက်ဝန်း(၄)

ပြည်နယ်/တိုင်း မန္တလေးတိုင်း၊ ပြနယ် ပျော်အောင်မြင်၊ ကျေးရွာအုပ်စု မောင်တောင်ကျေးရွာ၊ ကျေးရွာ ဦးချစ်ကျေးရွာ

က။ အခက်အခဲအတားအဆီးများအားဆွေးနွေးခြင်း - ယခုလက်ရှိအခြေအနေတွင်ဤကျေးရွာဖွံ့ဖြိုးတိုးတက်ရေးအတွက် အဓိကအခက်အခဲအတားအဆီးများသည် မည်သည်များဖြစ်ပါသနည်း။ (အမျိုးသား/သမီး အနည်းဆုံးအခက်အခဲ ၅ ခုစီဖော်ပြပါ)

အုပ်စုဖွဲ့ဆွေးနွေးမှုများမှ တင်ပြသောအခက်အခဲအတားအဆီးများ	
-ကျေးရွာအားကျောင်းသူများနှင့် စာပေ/မများကျောင်းဝန်းဖန်တီးခြင်း၊ ဖြန့်ဖြူးပညာကိုကောင်းစွာဆောင်ရွက်ခြင်း	<input type="checkbox"/> ကျား <input type="checkbox"/> မကျား + မ
-လက်မှုလက်ရာအထက်ပညာနှင့် ဆေးဝါးရေးလုပ်ငန်းများလုပ်ဆောင်မှုလျှော့ချစေခြင်း၊ မဂျီခြင်း၊ ဖြောင့်ဝင်ငွေစုစုပျော့နည်းခြင်း	<input type="checkbox"/> ကျား <input type="checkbox"/> မကျား + မ
-ကျေးရွာအားများစွာဆောင်ရွက်ရန်အဆောက်အအုံ၊ ဖလှံလောက်သဖြင့်ပညာကိုကောင်းစွာဆောင်ရွက်ခြင်း	<input type="checkbox"/> ကျား <input type="checkbox"/> မကျား + မ
-မြို့ဒီဒီအထွမ်းဆေးသောကြောင့်ဆေးရုံဆေးပေးခန်းသို့အစွဲ၊ ပေါင်စားကုသမှုခံရခြင်း၊ ကြောင့်အထက်အဖွဲ့လုပ်ငန်းဆွဲခြင်း	<input type="checkbox"/> ကျား <input type="checkbox"/> မကျား + မ
-သောက်သုံးရေမလုံလောက်သဖြင့် သန့်ရှင်းသောရေကိုရရှိရန်ခက်ခဲခြင်း	<input type="checkbox"/> ကျား <input type="checkbox"/> မကျား + မ
-ယဉ်ကျေးမှုအစားအစာများ၊ ဖတ်ရှုရန်နှင့် အသိပညာဖွံ့ဖြိုးမှုရရှိခြင်း	<input type="checkbox"/> ကျား <input type="checkbox"/> မကျား + မ
-အားပေး၊ နားပေးခံရ အဆင့်အတန်း ပွဲများပြုလုပ်ပျော်အောင်စီစဉ်ခြင်း၊ ကြောင့် ကောင်းမွန်စွာမကျင်းပနိုင်ခြင်း	<input type="checkbox"/> ကျား <input type="checkbox"/> မကျား + မ
-ကျေးရွာသူ၊ ကျေးရွာအားများစွာဆောင်ရွက်ရန်အဆောက်အအုံသစ်ဆောက်လုပ်မှုမရှိခြင်း၊ ကြောင့် ကောင်းမွန်စွာမကျင်းပနိုင်ခြင်း	<input type="checkbox"/> ကျား <input type="checkbox"/> မကျား + မ
-အသိပညာဖွံ့ဖြိုးမှုနည်းပါးခြင်း၊ လက်မှုအထက်ပညာများမရှိခြင်း၊ ကြောင့် ဝင်ငွေပျော့နည်းခြင်း	<input type="checkbox"/> ကျား <input type="checkbox"/> မကျား + မ
-ဆေးရုံ၊ ဆေးပေးခန်းမရှိခြင်း၊ ကြောင့် ကုန်ဆုံးစောင့်ရှောက်မှုမလုံလောက်ခြင်း	<input type="checkbox"/> ကျား <input type="checkbox"/> မကျား + မ



ပျောက်ဆုံးခြင်း- နောင်လာမည့် (၅) နှစ် အတွင်း ကျေးရွာဖွံ့ဖြိုးရေး မျှော်မှန်းလျာထားချက်များအား တင်ပြပါ။

အုပ်စုဖွဲ့စည်းပေးမှုများမှ တင်ပြသောအခက်အခဲအတားအဆီးများ

- ကျေးရွာအခြေခံဖွံ့ဖြိုးရေးလုပ်ငန်းအတွက် ကျေးရွာအခြေခံဖွံ့ဖြိုးရေးအဖွဲ့ဖွဲ့စည်းပေးရန်	<input type="checkbox"/> ကျား <input type="checkbox"/> မ <input type="checkbox"/> ကျား+မ
- လျှပ်စစ်ဖွံ့ဖြိုးရေးလုပ်ငန်းအတွက်	<input type="checkbox"/> ကျား <input type="checkbox"/> မ <input type="checkbox"/> ကျား+မ
- စတင်ကျောင်းတည်ဆောက်ပေးရန်	<input type="checkbox"/> ကျား <input type="checkbox"/> မ <input type="checkbox"/> ကျား+မ
- ကျေးလက်ကျန်းမာရေးဆေးပေးခန်းတည်ဆောက်ပေးရန်	<input type="checkbox"/> ကျား <input type="checkbox"/> မ <input type="checkbox"/> ကျား+မ
- အနီးရှိ ကျေးရွာများရှိ ကျေးရွာအတွက် အခက်အခဲအတားအဆီးများ	<input type="checkbox"/> ကျား <input type="checkbox"/> မ <input type="checkbox"/> ကျား+မ
- အခြေခံဖွံ့ဖြိုးရေးလုပ်ငန်းအတွက်	<input type="checkbox"/> ကျား <input type="checkbox"/> မ <input type="checkbox"/> ကျား+မ
- အကျိုးရှိသည့် အခြေခံဖွံ့ဖြိုးရေးလုပ်ငန်းများ	<input type="checkbox"/> ကျား <input type="checkbox"/> မ <input type="checkbox"/> ကျား+မ
- အခြေခံဖွံ့ဖြိုးရေးလုပ်ငန်းအတွက်	<input type="checkbox"/> ကျား <input type="checkbox"/> မ <input type="checkbox"/> ကျား+မ
- အခြေခံဖွံ့ဖြိုးရေးလုပ်ငန်းအတွက်	<input type="checkbox"/> ကျား <input type="checkbox"/> မ <input type="checkbox"/> ကျား+မ
- အခြေခံဖွံ့ဖြိုးရေးလုပ်ငန်းအတွက်	<input type="checkbox"/> ကျား <input type="checkbox"/> မ <input type="checkbox"/> ကျား+မ
- အခြေခံဖွံ့ဖြိုးရေးလုပ်ငန်းအတွက်	<input type="checkbox"/> ကျား <input type="checkbox"/> မ <input type="checkbox"/> ကျား+မ
- အခြေခံဖွံ့ဖြိုးရေးလုပ်ငန်းအတွက်	<input type="checkbox"/> ကျား <input type="checkbox"/> မ <input type="checkbox"/> ကျား+မ



က။ လူထုစီမံကိန်း၏ လာမည့် (၄)နှစ်အတွက် အကျုံးဝင်သော ဦးစားပေး ဖွံ့ဖြိုးတိုးတက်မှု လုပ်ငန်း အစီအစဉ်များအားဖော်ပြပါ။

ဦးစားပေးအဆင့်	ကျေးရွာအတွက် ဦးစားပေး ဖွံ့ဖြိုးတိုးတက်မှု လုပ်ငန်းစဉ်များ	အဆိုပြုသူ(အမျိုးသားများ/ အမျိုးသမီးများ/အမျိုးသား +အမျိုးသမီး)	အခန်းကဏ္ဍ	ဦးစားပေးအဆင့်သတ်မှတ်ချက်	ခန့်မှန်းကုန်ကျစရိတ်	အကျိုးခံစားခွင့်ရှိသူ ခန့်မှန်းခြေအရေအတွက်		
						ကျား	မ	ပေါင်း
၁	ကျေးရွာအတွက် ဦးစားပေး ဖွံ့ဖြိုးတိုးတက်မှု လုပ်ငန်းစဉ်များ	အမျိုးသား + အမျိုးသမီး	ယာဇာနည်	၁	၁၅၀၀၀၀၀	၃၅၈	၃၅၅	၇၁၃
၂	ကျေးရွာအတွက် ဦးစားပေး ဖွံ့ဖြိုးတိုးတက်မှု လုပ်ငန်းစဉ်များ	အမျိုးသား + အမျိုးသမီး	ယာဇာနည်	၂	၂၀၀၀၀၀၀			၇၆၇
၃	ကျေးရွာအတွက် ဦးစားပေး ဖွံ့ဖြိုးတိုးတက်မှု လုပ်ငန်းစဉ်များ	အမျိုးသား + အမျိုးသမီး	ယာဇာနည်	၃	၂၂၀၀၀၀၀			၇၉၃
၄	ကျေးရွာအတွက် ဦးစားပေး ဖွံ့ဖြိုးတိုးတက်မှု လုပ်ငန်းစဉ်များ	အမျိုးသား	အခြားအစားအစာ	၄	၅၀၀၀၀၀	*		၇၄၃
၅	ကျေးရွာအတွက် ဦးစားပေး ဖွံ့ဖြိုးတိုးတက်မှု လုပ်ငန်းစဉ်များ	အမျိုးသမီး	အခြား	၅	၅၀၀၀၀၀			၇၄၃

ဃ။ လူထုစီမံကိန်း၏ လာမည့် (၄) နှစ်အတွက် အကျုံးမဝင်သော ဦးစားပေး ဖွံ့ဖြိုးတိုးတက်မှု လုပ်ငန်း အစီအစဉ်များအားဖော်ပြပါ။

အဆင့်	ကျေးရွာအတွက် ဦးစားပေး ဖွံ့ဖြိုးတိုးတက်မှု လုပ်ငန်းစဉ်များ	အဆိုပြုသူ (အမျိုးသားများ/ အမျိုးသမီးများ/အမျိုးသား + အမျိုးသမီး)	အခန်းကဏ္ဍ
၁	လူမှုဆောင်ရွက်ခြင်း	အမျိုးသား + အမျိုးသမီး	လူမှုဆောင်ရွက်ခြင်း
၂	စာပေဆိုင်ရာ	အမျိုးသမီး	အခြား
၃	လက်တွေ့အကောင်အထည်ဖော်ခြင်း	အမျိုးသမီး	အကောင်အထည်ဖော်ခြင်း
၄			
၅			

ခေါင်းဆောင်၊ ကျေးရွာစီမံကိန်းအထောက်အကူပြုကော်မတီမှအတည်ပြုသည်။

အမည် ဦးစန်မင်းဦး လက်မှတ် (Signature) ခန့်မှန်း ၂၀၂၀.၀၂.၂၀၀၈





စတုတ္ထနှစ်စက်ဝန်း

ပုံစံ - စ-၃ ကျေးရွာခွဲ၊ မြို့ကျေးဦးစားပေးအစီအစဉ် (Form PC 3)

လမ်းညွှန်ချက်၊ အထက်(၃)ကျေးရွာမှောင်မှန်းချက်အစဉ်၊ အဝေးပြေးဆုံးသောအခါ ကျေးရွာစီမံကိန်း အထောက်အကူပြု  
ကော်မတီသည် လူထုစည်းရုံးရေးမှူးအကူအညီဖြင့် ဤပုံစံကိုပြည့်စုံအောင် ဖြည့်သွင်းရမည်။

လူထုစည်းရုံးရေးမှူး/ဝန်ထမ်း အမည် ဦးကျော်စွန်း

နေ့စွဲ ၂၀၁၁.၁၁.၂၀၁၉  ကံဝန်းဒား အမှတ်ခြစ်ပါ (✓)  စက်ဝန်း(၁)  
 စက်ဝန်း(၂)  စက်ဝန်း(၃)  စက်ဝန်း(၄)

ပြည်နယ်/တိုင်း <u>မန္တလေးတိုင်း</u>	မြို့နယ် <u>ပျော်တူမြို့</u>	ကျေးရွာအုပ်စု <u>ဖောဇီးတောကျေးရွာ</u>	ကျေးရွာ <u>ဦးစွန်းကျေးရွာ</u>
--	---------------------------------	--	----------------------------------

က။ အစက်အစဲအတားအဆီးများအားရွေးချယ်ခြင်း - ယခု လက်ရှိအခြေအနေတွင်ဤကျေးရွာခွဲ၊ မြို့ကျေးဦးစားတက်ရေးအတွက်  
အဓိကအစက်အစဲအတားအဆီးများသည် မည်သည့်များကို ဝါသနာပါ (အမျိုးသား/သမီး အားညှိဆုံးအစက်အစဲ ၅ ခုစီဖော်ပြပါ)

အုပ်စုစွဲ၊ ရွေးချယ်မှုများမှ ငယ်ပြေးလာအစက်အစဲအတားအဆီးများ	
- ဆက်ယူ၊ လက်ယူ၊ ထုပ်ထွန်း များနှင့် အိမ်ငှားယူထုပ်ထွန်းများယူပုံ ဆောင်ရွက် လျှင်စစ်ဆေးမရရှိဘဲအစက်အစဲအတားအဆီးများ ဖြစ်ခြင်း	<input type="checkbox"/> ကျား၊ ဝမ <input type="checkbox"/> ကျား+ မ
- ကျေးဇူးတား များစေသဖြင့်အစက်အစဲအတားအဆီးအလုပ်လောက်အ ပြင်ပသို့အစက်အစဲအတားအဆီးများ ဖြစ်ခြင်း	<input type="checkbox"/> ကျား၊ ဝမ <input type="checkbox"/> ကျား+ မ
- ဆေးရုံ၊ ဆေးပေးဆုံးမရရှိဘဲအစက်အစဲအတားအဆီးများ ဖြစ်ခြင်း	<input type="checkbox"/> ကျား၊ ဝမ <input type="checkbox"/> ကျား+ မ
- အစားအသောက်များနှင့် အစားအသောက်များကျွမ်းပင်အစက်အစဲအတားအဆီး အစက်အစဲအတားအဆီးများ ဖြစ်ခြင်း	<input type="checkbox"/> ကျား၊ ဝမ <input type="checkbox"/> ကျား+ မ
- အပင်ပင်ပင်များ၊ လေယာဇာန်များဖြင့် အစက်အစဲအတားအဆီးများ ဖြစ်ခြင်း	<input type="checkbox"/> ကျား၊ ဝမ <input type="checkbox"/> ကျား+ မ
- မြို့ဒေသအလယ်ပိုင်းအစက်အစဲအတားအဆီးများ ဖြစ်ခြင်း၊ သို့ အစက်အစဲအတားအဆီးများ ဖြစ်ခြင်း	<input type="checkbox"/> ကျား၊ ဝမ <input type="checkbox"/> ကျား+ မ
- ကျေးဇူးတား များစေသဖြင့်အစက်အစဲအတားအဆီးများ ဖြစ်ခြင်း	<input type="checkbox"/> ကျား၊ ဝမ <input type="checkbox"/> ကျား+ မ
- မြို့နယ်ကျေးဇူးတားများ ဖြစ်ခြင်း၊ စက်ဝန်းအစက်အစဲ တို့အစက်အစဲအတားအဆီးများ ဖြစ်ခြင်း	<input type="checkbox"/> ကျား၊ ဝမ <input type="checkbox"/> ကျား+ မ
	<input type="checkbox"/> ကျား၊ ဝမ <input type="checkbox"/> ကျား+ မ
	<input type="checkbox"/> ကျား၊ ဝမ <input type="checkbox"/> ကျား+ မ



၁။ မျှော်မှန်းခြင်း- နောင်လာမည့် (၅) နှစ် အတွင်း ကျေ ရွေးဖွံ့ဖြိုးရေး မျှော်မှန်းလျာထားချက်၊ များအား တင်ပြပါ။

အုပ်စုခွဲ၊ ဝေးဝေးမှများမှ ဘင်ပြုထားအခက်အခဲအတားအဆီးများ	
- လှုပ်လှော်မိလင်နေရရှိလာပါက အစားအစာကုန်များကို ဖွဲ့လုပ်ရေးများကို ဖွဲ့စည်းနိုင်ရေးအတွက် မိမိအား ဆောင်ရွက်ပေးပါမည်။	<input type="checkbox"/> ကျား <input checked="" type="checkbox"/> မ <input type="checkbox"/> ကျား+ <input type="checkbox"/> မ
- အားလုံးကျော့ဆောင်ရွက်လာပါက ကလေးများ ပို၍ လွယ်ကူစွာ လေ့လာနိုင်ပြီး သောတတ်များ ပေါများလာပါမည်။	<input type="checkbox"/> ကျား <input checked="" type="checkbox"/> မ <input type="checkbox"/> ကျား+ <input type="checkbox"/> မ
- ဆေးပုလက်ဆေးဆေးများ ရရှိလာပါက အရေးပေါ် အဆင့်မြှင့်တင်ရေးများဖြင့် တွေ့လာပါက အချိန်နှင့်အမျှ ကျွန်ုပ်တို့ တတ်နိုင်ခြင်း ရှေ့သို့ ရောက်ရှိလာနိုင်ပါမည်။	<input checked="" type="checkbox"/> ကျား <input type="checkbox"/> မ <input type="checkbox"/> ကျား+ <input type="checkbox"/> မ
- ဘက်စုံဆိုင်ခန်းများကို တည်ဆောက်ပေးပြီး အားဖြင့် မိမိပိုင်ဆိုင်မှုများကို ဖွံ့ဖြိုးရေး အတွက် အသုံးပြုနိုင်ပါမည်။	<input type="checkbox"/> ကျား <input checked="" type="checkbox"/> မ <input type="checkbox"/> ကျား+ <input type="checkbox"/> မ
- စာတတ်တိုက်များ ရရှိလာပါက စာပေပညာများ ဖတ်ရှု နေခြင်းဖြင့် အားလုံးအား အတတ်ပညာများ တိုးတက်လာနိုင်ပါမည်။	<input type="checkbox"/> ကျား <input checked="" type="checkbox"/> မ <input type="checkbox"/> ကျား+ <input type="checkbox"/> မ
- အရေးပေါ် လူနာတစ်ယောက်များ ရရှိလာပါက အရေးပေါ် အဆင့်မြှင့်တင်ရေးဖြင့် လျင်မြန်စွာ လေ့လာနိုင်ပြီး နားဆေး ပြုစောပေးဆုံး နှင့် လွယ်ကူစွာ ရောက်ရှိလာ၍ အထက်အကျယ်ဆုံး ဖြစ်ပါမည်။	<input type="checkbox"/> ကျား <input checked="" type="checkbox"/> မ <input type="checkbox"/> ကျား+ <input type="checkbox"/> မ
- စာသင်ခန်းများ ထပ်လောင်းဖွဲ့စည်းရရှိလာပါက ကျောင်းသား များ သောတတ်မှုကို ပိုမို တိုးတက်စေနိုင်ပါမည်။	<input type="checkbox"/> ကျား <input checked="" type="checkbox"/> မ <input type="checkbox"/> ကျား+ <input type="checkbox"/> မ
- မိုက်မြိုက်ခြင်းများ ဖြစ်ပွားမှုများ ရရှိလာပါက အန္တရာယ် အန္တရာယ်များ ရှောင်ရှားနိုင်ပါမည်။	<input type="checkbox"/> ကျား <input checked="" type="checkbox"/> မ <input type="checkbox"/> ကျား+ <input type="checkbox"/> မ
	<input type="checkbox"/> ကျား <input type="checkbox"/> မ <input type="checkbox"/> ကျား+ <input type="checkbox"/> မ
	<input type="checkbox"/> ကျား <input type="checkbox"/> မ <input type="checkbox"/> ကျား+ <input type="checkbox"/> မ







ဆွေးနွေးချက်များ (ပြောသူနှင့်အကြောင်းအရာကိုတွဲဖက်တမ်းတင်ရန်)

ကွေးရွေးသည့်အကြောင်းအရာ။ ။ (၁) ကျေးရွာခွဲအုပ်ချုပ်ရေးမှူး၊ ဦးချစ်စွေးမှ အဖွဲ့အမှတ်စဉ်

ပြောကြားခြင်း ၊

(၁) မိမိတို့ မိမိတို့၏ အကြောင်းအရာအား ဂွဗ်၊ ငွေ၊ ငွေကြေး၊  
ခြင်း ၊

(၂) အချိုးဝင် / ဝင်ရောက်မှုမရှိဘဲ အကြောင်းအရာ ဂွဗ်၊ ငွေ၊ ငွေကြေး ၊

(၃) မိမိတို့၏ အကြောင်းအရာ ၊ ဂွဗ်၊ ငွေ၊ ငွေကြေး ၊

(၄) ကျေးရွာခွဲအုပ်ချုပ်ရေးမှူး၏ အထောက်အကူဖြင့် ကြော်ငြာမှုများဖြင့်  
တစ်ဆင့်အကူအညီအား ဂွဗ်၊ ငွေ၊ ငွေကြေး ၊

(၅) PRA ဖြစ်ပေါ်အား ဆွေးနွေးပြောကြားခြင်း ၊

(၆) သဘာဝပတ်ဝန်းကျင်နှင့် လူမှုပတ်ဝန်းကျင်အကျိုးအမြတ်  
ဆွေးနွေးပြောကြားခြင်း ၊

(၇) ဆေးကုသမှုဆိုင်ရာ ချွေးချွင်းခြင်း ၊

။

။

ဆွေးနွေးချက် ။

။ (၁) ကျေးရွာခွဲအုပ်ချုပ်ရေးမှူး၊ ဦးချစ်စွေးမှ -

တစ်ဆင့်အကူအညီအား ဂွဗ်၊ ငွေ၊ ငွေကြေး၊ ငွေချွေးချွင်းမှုများဖြင့် ကြော်ငြာမှုများဖြင့်  
အကြောင်းအရာကို အကူအညီအား ဂွဗ်၊ ငွေ၊ ငွေကြေး၊ ငွေချွေးချွင်းမှုများဖြင့် ကြော်ငြာမှုများဖြင့်  
ကျေးရွာခွဲအုပ်ချုပ်ရေးမှူး၏ အထောက်အကူဖြင့် ကြော်ငြာမှုများဖြင့်  
လုပ်ငန်းဆောင်ရွက်ခြင်း၊ ပြောကြားခဲ့ပါသည်။

ဆွေးနွေးချက် ။

(၁) လူမှုပတ်ဝန်းကျင်နှင့် လူမှုပတ်ဝန်းကျင်အကျိုးအမြတ်  
အား ဂွဗ်၊ ငွေ၊ ငွေကြေး ခွဲငှားခြင်း ၊



စိမ့်ကိန်း၊ ချိန်အိမ်ချက်၊ အဆောင်ထည်ဖော်ရေး၊ ခွင့်ပြုလဒ် ၊ အကျဉ်းစား ခွင့်ပြု များကိုလည်း  
လည်ကောင်း ၊ လျား၊ မရေး၊ နောက်ကျွမ်းပြချက်ကိုလည်း ၊ ကောင်း ၊ သဘာဝပတ်ဝန်းကျင်အချိန်  
အချက်အလက်များကို သိရှိစေရန် နှင့် ဝေဖန်အင်္ဂါ ဖြည့်စွက်ချက်အခြေအနေ ၊ ရေးဆွဲရန်များအကြောင်း  
ကို ငြင်းလင်း ဖြောင့်လားခဲ့ပါသည်။

စွေးစွေးချက် ။

၂၃။ စိမ့်ကိန်း၊ ထက်ဝန်း၊ တွင်အပိုင်း ၊ ပြာပိုင်း ၊ အစာအိမ် (၄) ဆင့် ပါရှိပုံနှင့် အဆင့်တစ်ဆင့်ခြင်း ၊ ခါခါ  
လည်ပတ်ချပုံကိုလည်း ၊ ငြင်းလင်း ဖြောင့်လားခဲ့ပါသည်။

စွေးစွေးချက် ။

၂၄။ လက်ထောက်နည်း ၊ ယူစာမျိုး၊ ဒေါ်ကျော့ကျော့ယခုမှ အကျဉ်း ထိခံစားစိမ့်ကိန်း၊ ခွင့်ပြုအကျဉ်း  
ထိခံစားစိမ့်ကိန်း များအကြောင်းကို ၊ ငြင်းလင်း ဖြောင့်လားခဲ့ပါသည်။

စွေးစွေးချက် ။

၂၅။ ကျေးဇူးစိမ့်ကိန်း အဆောက်အအုံ ဖြစ်ကပ်ဖတ်ဝင်များ တွင် ၊ ကျေးဇူးစော့စော့ထမ်း ၊  
၂၆။ ကျေးဇူးစော့စော့ထမ်း ၊ ၂၇။ ကျေးဇူးစိမ့်ကိန်းနှင့် ၂၈။ ဝေဖန်အင်္ဂါ ဖြည့်စွက်ချက်  
ဖြင့် ၊ ရေးအဖွဲ့ ၂၉။ ဖော်ပြချက် ၊ ငြင်းလင်း ၊ ဆက်လက်၍ ၃၀။ ဝေဖန်အင်္ဂါ ဖြည့်စွက်ချက်  
ဖော်ပြချက် ၃၁။ လည်ပတ်ခြင်း ၊ ဖိစီးရေး ၊ ဆက်လက်ဖတ်ဝင် ၊ ပါဝင်ပြီး  
၃၂။ စီမံကိန်းကော်မတီဝင်များ ၊ စီမံကိန်း ၊ မအချိုး နှစ်ခုစာဖွဲ့စည်း ၊ ဖော်ပြချက်  
ကော်မတီဝင်များ တွင် ၊ အချိုးသား ၊ စာဆို ၊ အချိုးသမီး ၊ စာဆို ၊ အချိုးသမီး ၊  
ဖြင့် ၊ ဖွဲ့စည်း ၊ ဖော်ပြချက် ၊ ကျေးဇူးစိမ့်ကိန်း ၊ စီမံကိန်းကော်မတီဝင်များ ၊  
စာဆိုဝတ္ထုများ ၊ များနှင့် စော့စော့ ၊ ကျေးဇူးစိမ့်ကိန်း ၊ များကို ၊ ငြင်းလင်း ဖြောင့်လားခဲ့ပါသည်။

စွေးစွေးချက် ။

၂၆။ PRA ပြောချက်အားဖြင့် ၊ လည်စွေးစွေး ၊ ငြင်းဖြည့်ပြီး ၊ အချိုး ၊ ခွင့်ပြု ၊  
စွေးစွေး update ဖြစ်စေခဲ့ပါသည်။

စွေးစွေးချက် ။

၂၇။ လက်ထောက်နည်း ၊ ယူစာမျိုး၊ ဒေါ်ကျော့ကျော့ယခုမှ သဘာဝပတ်ဝန်းကျင်နှင့် လူမှု  
အကာအကွယ်များကို ၊ ငြင်းလင်း ဖြောင့်လားခဲ့ပါသည်။

စွေးစွေးချက် ။

၂၈။ စော့စော့ထမ်း ၊ စွေးစွေးချက်တွင် ၊ ယခင်ကတည်းက ထမ်းစော့စော့  
၂၉။ စွေးစွေးထမ်း  
၃၀။ ဖော်ပြချက် - တို့ဖြစ်ပါသည်။



ကျေးရွာအစည်းအဝေးမှတ်တမ်း

- အစည်းအဝေးပြုလုပ်သည့်နေရာ ။ ။ ဘုရိလွှဲကျောင်း၊ ဓမ္မာဘုံ (ခွယ်ခွဲကျေးရွာ)
- ကျေးရွာ ။ ။ ခွယ်ခွဲကျေးရွာ
- ကျေးရွာအုပ်စု ။ ။ ဖောဇိတောကျေးရွာ
- အချိန် ။ ။ ၁၃:၀၀နာရီ PM
- အစည်းအဝေးအမည် ။ ။ ဒုတိယအကြိမ်အစည်းအဝေးပွဲ
- တက်ရောက်သူဦးရေ ကျား ( ၅၅ )၊ မ ( ၅၇ ) စုစုပေါင်း ( ၁၁၂-ဦး )

အစည်းအဝေးတွင်ဆွေးနွေးသည့်အကြောင်းအရာ။

- ၁။ - ဒုတိယအကြိမ်အစည်းအဝေးတွင်ကျေးရွာဖူလှမှုကျေးရွာစီမံကိန်း အထောက်အကူပြုကြော်ငြာမိန့်ခွင့်များအား မြန်လှည့်အားတိုင်းရှာဖွေပေးခြင်း။
- ၂။ - ကျေးရွာဖူလှမှုအားလုပ်ငန်းခွဲ ခွဲပတ်သက်၍ လက်ထောက်ရင်းပညာရှားဒေါ်ကျော်ကျော်ယဉ်မြ ရွေးကွေးတိုင်ပင်ခြင်း။
- ၃။ - ကျေးရွာဖူလှမှုအား ဖွံ့ဖြိုးရေးလုပ်ငန်းစဉ်များကို အမျိုးသား၊ အမျိုးသမီးခွဲ၍ ရွေးကွေးခြင်း ။
- ၄။ - ဂျွန်ဟော့ဆီမံကိန်းလုပ်ငန်းခွဲများအား ကျေးရွာဖူလှမှုမပေး၍ ဂျွန်ဟော့ဆီမံကိန်း ဟန်ဘူ လုပ်ငန်းခွဲများကို ဦးစားပေးဆောင်ရွက်သက်တမ်းပေးခြင်း။
- ၅။ -
- ၆။ -
- ၇။ -
- ၈။ -
- ၉။ -
- ၁၀။ -



ဆွေးနွေးချက်များ (ပြောသူနှင့်အကြောင်းအရာကိုတွဲမှတ်တမ်းတင်ရန်)

ဆွေးနွေးသူညွှန်အဖွဲ့ဝင်အရာ။

- ၁။ ကျေးဇူးတင်စိတ်ဖြင့် အထောက်အကူပြုကြော်ငြာမှုများအား အားထိုးပေးချုပ်ပေးခြင်း၊
- ၂။ လုပ်ငန်းခွဲခြားပတ်သက်သည့် အကြောင်းအရာများများကို ထက်ထောက်ဆောင်ရွက်ပေးခြင်း၊
- ၃။ ဖွံ့ဖြိုးရေးလုပ်ငန်းစဉ်များကို အမျိုးသမီး/အမျိုးသားခွဲ၍ ဆွေးနွေးတိုင်ပင်ခြင်း။
- ၄။ ဂျင်ဒါရေးရှင်းမရှိဘဲ လုပ်ငန်းစဉ်များကို ကျေးဇူးတင်ပေးခြင်း၊ မေးမြန်းရာရှိအား အကူအညီပေးခြင်း၊

ဆွေးနွေးချက်။

။ ကျေးဇူးတင်စိတ်ဖြင့် အထောက်အကူပြုကြော်ငြာမှုများအား အားထိုးပေးခြင်း၊ လိုကျော်စွာပေးဆောင်ပေးခြင်း၊

ထိန်းသိမ်းရေးအဖွဲ့ဝင် အားဖြင့် အားထိုးပေးခြင်း၊ လိုကျော်စွာပေးဆောင်ပေးခြင်း၊

ဒီဇိုင်းဆိုင်ရာ အဖွဲ့ဝင် အားဖြင့် အားထိုးပေးခြင်း၊ လိုကျော်စွာပေးဆောင်ပေးခြင်း။

မြန်မာ့အစိုးရ၊ ဆွေးနွေးချက်အရ

အောက်ပါအတိုင်း ဖြစ်ပါသည်။

ကော်မတီဝင်အမျိုးသား (၈) ဦး၊  
 အမျိုးသမီး (၈) ဦး၊  
 အစုစည်း (၁၆) ဦး )









၁၂။ ကဏ္ဍအလိုက် အခက်အခဲမှတ်တမ်း

၁၂၀၅ - မေလစာမေးပွဲ - - - - - | ကျေးဇူး-နည်းစဉ် - - - - -

ခန့်မှန်းဆက်စဉ်(၄) မြားနားသောအပိုင်များအတွက် ဦးစားပေး၍ ဖြိုဖျက်လုပ်ငန်းစဉ်  
 အနက်ရှင်း  
 မူရင်းမူညွှန်းအား VPS ဓာတ်အားရှိရပါမည်အခြားဌာနများနှင့် ညှိနှိုင်းရန်အတွက် မိတ္တူအား TPIC သို့ပို့ရပါမည်။ MIS data အနေဖြင့်  
 သွင်းရန် မလိုအပ်ပါ။

အထိ	လုပ်ငန်း	မည်သူဦးစားပေးလဲ	ကျေးဇူးမှတာဝန်ခံသူ (သို့) အဖွဲ့	ပြင်ပမှမည်သူ ထောက်ပံ့ မလဲ	
အခြေခံအဆောက်အအုံ	၁	၅၅၅၅ ကျေးဇူးစဉ် ကမ်းရင် (၆၆)	<input checked="" type="checkbox"/> မ <input type="checkbox"/> ကျား	ကျေးဇူးစဉ်၊ တောင် ၃ နှစ်	မူရင်း မဟုတ်ကြောင်း
	၂	ကျေးဇူးစဉ် ဆောက်ရန်	<input checked="" type="checkbox"/> မ <input type="checkbox"/> ကျား	"	၂
	၃	ကျေးဇူးစဉ် ကံကိုင်တောင်ဆောက်	<input checked="" type="checkbox"/> မ <input type="checkbox"/> ကျား	"	"
	၄	ကျေးဇူးစဉ် ၇၄	<input checked="" type="checkbox"/> မ <input type="checkbox"/> ကျား	၂	"
	၅	ကျေးဇူးစဉ် ၇၄	<input checked="" type="checkbox"/> မ <input type="checkbox"/> ကျား	"	၂
အထောက်အပံ့	၁		<input type="checkbox"/> မ <input type="checkbox"/> ကျား		
	၂		<input type="checkbox"/> မ <input type="checkbox"/> ကျား		
	၃		<input type="checkbox"/> မ <input type="checkbox"/> ကျား		
	၄		<input type="checkbox"/> မ <input type="checkbox"/> ကျား		
	၅		<input type="checkbox"/> မ <input type="checkbox"/> ကျား		
ကျေးဇူးစဉ် အဟာရ	၁		<input type="checkbox"/> မ <input type="checkbox"/> ကျား		
	၂		<input type="checkbox"/> မ <input type="checkbox"/> ကျား		
	၃		<input type="checkbox"/> မ <input type="checkbox"/> ကျား		
	၄		<input type="checkbox"/> မ <input type="checkbox"/> ကျား		
	၅		<input type="checkbox"/> မ <input type="checkbox"/> ကျား		
ပညာရေး	၁		<input type="checkbox"/> မ <input type="checkbox"/> ကျား		
	၂		<input type="checkbox"/> မ <input type="checkbox"/> ကျား		
	၃		<input type="checkbox"/> မ <input type="checkbox"/> ကျား		