

ပြည်ထောင်စုသမ္မတ မြန်မာနိုင်ငံတော် အစိုးရ
စိုက်ပျိုးရေး၊ မွေးမြူရေးနှင့် ဆည်မြောင်းဝန်ကြီးဌာန
ကျေးလက်ဒေသဖွံ့ဖြိုးတိုးတက်ရေးဦးစီးဌာန
ပျော်ဘွယ်မြို့နယ်



လူထုဗဟိုပြုစီမံကိန်း
National Community Driven Development Project
(NCDDP)



ကျေးရွာဖွံ့ဖြိုးရေးအစီအစဉ်
Village Development Plan (VDP)
နွယ်နွဲ့ကျေးရွာ၊ ဖောင်းတောကျေးရွာအုပ်စု

၂၀၁၉ ခုနှစ်

ပျော်ဘွယ်မြို့





မာတိကာ

- ၁။ မြို့နယ်မြေပုံ
- ၂။ ကျေးရွာမြေပုံ(တည်နေရာ)
- ၃။ အုပ်စုတွင်ပါဝင်သောကျေးရွာများစာရင်း
- ၄။ ကျေးရွာအခြေခံအချက်အလက်များ (ကျေးရွာသမိုင်းကြောင်း)
- ၅။ လူထုပူးပေါင်းပါဝင်သော လူမှုဆန်းစစ်ခြင်းနှင့် အကဲဖြတ်ခြင်းလုပ်ငန်းစဉ်(PSA/PRA)အကျဉ်းချုပ်ဇယား
- ၆။ ကျေးရွာဖွံ့ဖြိုးရေးအစီအစဉ်အတွက်အသုံးပြုခဲ့သော PRA tools များနှင့်တစ်ခုချင်းစီအတွက် သုံးသပ် ချက်များ
- ၇။ ကော်မတီဝင်များရွေးချယ်ခြင်းနှင့်ကျေးရွာဖွံ့ဖြိုးရေးအစီအစဉ်ဆောင်ရွက်မှုမှတ်တမ်းခါတ်ပုံများ
- ၈။ ကျေးရွာအချက်အလက် (ပုံစံ-၁)
- ၉။ စီမံကိန်းစက်ဝန်းအချိန်ဇယား (ပုံစံ-၂)
- ၁၀။ ကျေးရွာဖွံ့ဖြိုးရေးဦးစားပေးအစီအစဉ် (ပုံစံ-၃)
- ၁၁။ အစည်းအဝေးမှတ်တမ်းများ
- ၁၂။ ကဏ္ဍအလိုက်ဦးစားပေးဖွံ့ဖြိုးရေးလုပ်ငန်းစဉ်များ



၁။ ဖျော်ဘွယ်မြို့နယ် မြေပုံ

ဖျော်ဘွယ်မြို့နယ်အခြေပြမြေပုံ

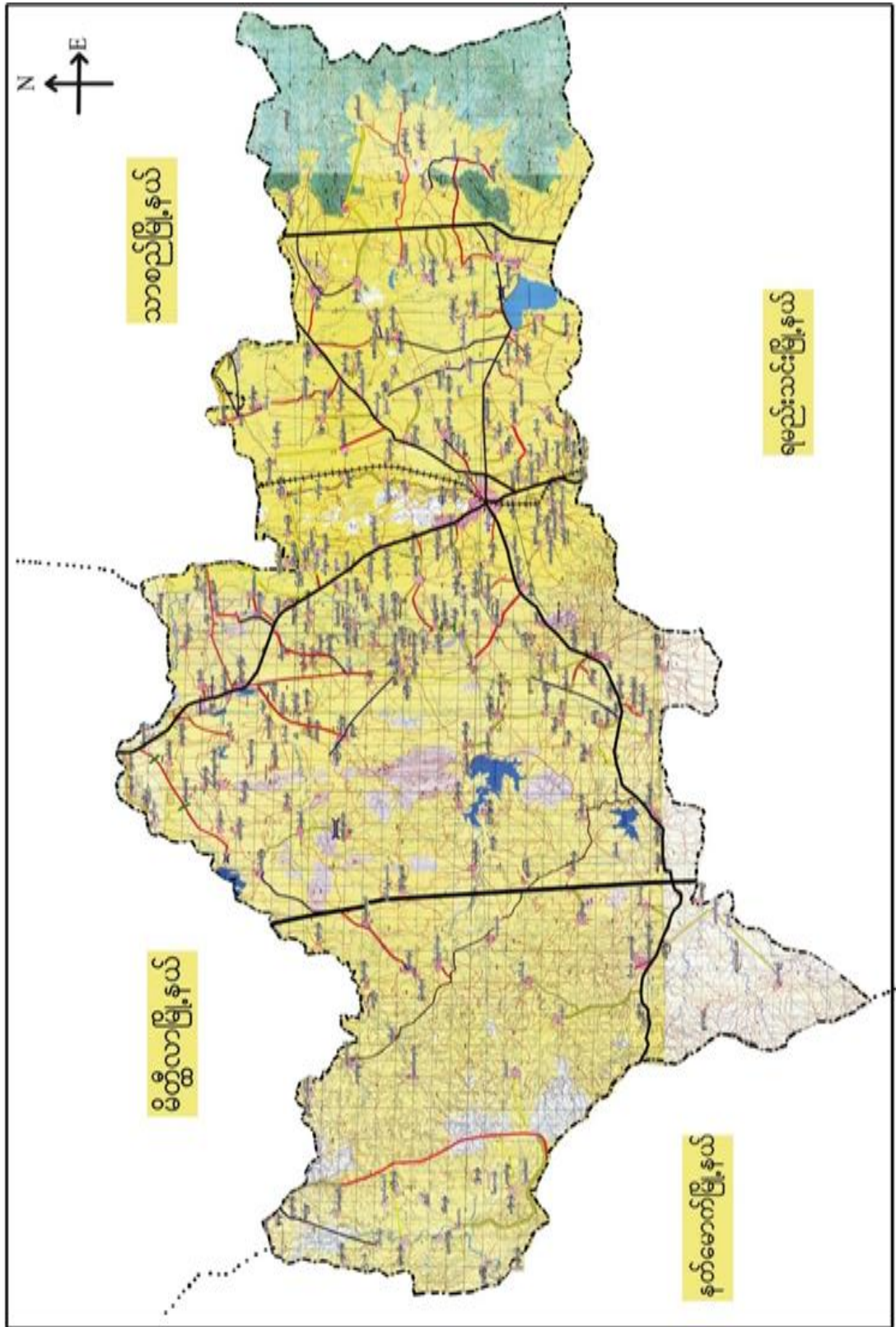



၂။ ပျော်ကန်းကျေးရွာအုပ်စုမြေပုံ

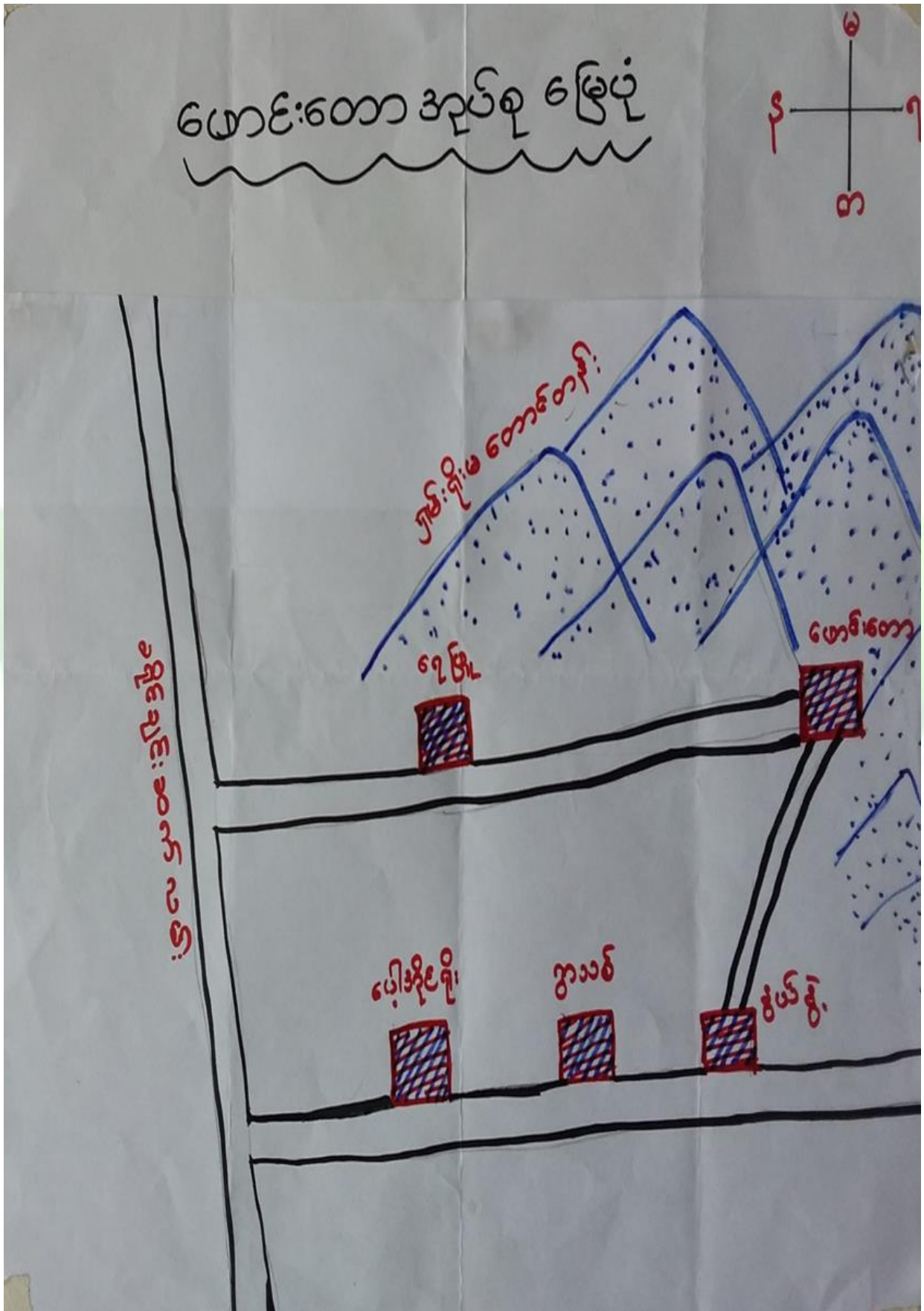



၃။ ကျေးရွာအုပ်စုတွင်ပါဝင်သော ကျေးရွာများ

၁။ ဖောင်းတော ၂။ ရေဖြူ ၃။ နွယ်နွဲ့ ၄။ ရွာသစ် ၅။ ပေါ့အိုင်ရိုး

၆။ ကျေးရွာ၏အခြေခံအချက်အလက်များ

ကျေးရွာသမိုင်းအကျဉ်း

နွယ်နွဲ့ကျေးရွာ သမိုင်း

နွယ်နွဲ့ကျေးရွာသည် ပျော်သွယ် မြို့နယ် အရှေ့ဘက် တည်တည် မြိုင် (၂၀)ခန့် အကွာ တွင် တည်ရှိပါသည်။ ယခု အချိန်ထိ ဗုဒ္ဓဘာသာ မြန်မာ လူမျိုးများသာ နေထိုင်ခဲ့ပါသည်။ ယခင်က ခြံနွယ် ပိတ် ပေါင်းဒွေ၊ တောရိုင်း သာကောဇ် များ ထူထပ် ပေါများပါသည်။ ၄၉ တောဝေကောဇ် ခြံနွယ် ပိတ်ပေါင်း များကို ခုတ်ထွင် ရှင်းလင်း ဖြီးထဲထိုး ချိမ်ဆောက် ဖြီး တောယာလှပ ဝါခုတ်၍ နေထိုင် စားသောက် ယာဇာ သည်။ နွယ်နွဲ့ရွာ တည်မည် နေရာတွင် သစ်ပင်ကြီး များ ပေါ်တွင် ခြံ များ၊ ခြံနွယ်တန်းများ လှပဝေစာစွာ တွဲလျား ကျနေသည်ကို ခုတ်ထွင်ရ သည်။ အထွက် နွဲ့နေဝင်းဟု ယခင်က ခေါ်ဝေါ်ခြင်း ကာလကြာလာသော အခါ နွဲ့နေဝင်းမှ နွယ်နွဲ့ ဟု ဖြောင်းလဲ သည်။ ယခုအခါ နွယ်နွဲ့ ကျေးရွာသည် ဖောင်းတောအုပ်စု တွင် ပါဝင်ပြီး ချိမ်မြောက် (၁၅၀)ခန့်၊ လူဦးရေ (၆၀၀)ကျော် နေထိုင်ကြသည်။



- ထိခိုက်လွယ်သောအုပ်စုများလူဦးရေ (သက်ကြီး၊ မြေယာမဲ့၊ မသန်စွမ်းအုပ်စုများ)

သက်ကြီး	မြေယာမဲ့	မသန်စွမ်း
(၂၀၀)	ကျား (-)၊မ (-)	ကျား (၂)၊မ (၁)

- ကျေးရွာတွင်းရရှိနိုင်သော ဝန်ဆောင်မှုများ (ကျန်းမာရေးဆေးခန်း၊ စာသင်ကျောင်း)

ဆေးရုံ/ဆေးခန်း	စာသင်ကျောင်း	စာကြည့်တိုက်	မူကြိုကျောင်း	ဈေး
မရှိ	ရှိ	ရှိ	မရှိ	မရှိ

- ရွာသူရွာသားများ၏ အဓိကစီးပွားရေးလုပ်ငန်း (စိုက်ပျိုးမွေးမြူရေး၊ အခြားသီးနှံများ)

မွေးမြူရေး		စိုက်ပျိုးရေး		အခြား
ခိုင်းနွားကြက်	ဝက်၊ဆိတ်	စပါးပဲ	ပြောင်းနမ်း	အရောင်းအဝယ်

- အဓိကရရှိနိုင်သောအရင်းအမြစ်များ

ကျောက်	သဲ	ကျောက်ဆွေး	ဂျင်းမြေ	အခြား
ရှိ	ရှိ	ရှိ	မရှိ	-

- ကျေးရွာနှင့်သက်ဆိုင်သောအခြားအရင်းအမြစ်များ

သောက်သုံးရေရရှိနိုင်မှု	မြေလွတ် မြေရိုင်း	ဆည်ရေသောက်ဧရိယာ	အခြား
ရှိ	မရှိ	မရှိ	-



၅။ လူထုပူးပေါင်းပါဝင်သော လူမှုဆန်စစ်ခြင်းနှင့် အကဲဖြတ်ခြင်းလုပ်ငန်းစဉ်(PSA/ PRA) အကျဉ်းချုပ်ဇယား

စဉ်	ကရိယာများ (PRA Tools)	ရက်စွဲ	ဦးတည်အုပ်စုနှင့် ရည်ရွယ်ချက်များ	တက်ရောက်သူ			အဓိကဆွေးနွေးချက်များ
				ကျား	မ	ပေါင်း	
၁	ကျေးရွာလူမှုရေး၊ အရင်းအမြစ်ပြမြေပုံ (Social Map/ Resource Map)	၁၀.၁၂.၂၀၁၈	ရပ်မိရပ်ဖ၊ ကော်မတီ တီဝင်များ၊ကျေးရွာလူထုများ၊ မြေပုံအားအသုံးပြု၍ ၎င်းတို့၏ အဓိကပြဿနာများ၊ အရင်းအမြစ်များနှင့် အခြေခံအဆောက်အအုံများ၊ ဆောက်အဦများ၊	၁၅	၁၀	၂၅	ကျေးရွာလူထု၏ ထင်ရှားသောမြေနေရာ၊အခြေခံအဆောက်အအုံအစဉ်များ၊တိုင်းရင်းသားနှင့် ဘာသာရေး အဖွဲ့အစည်းများ၊မသန်စွမ်းသူရှိသည့်အိမ်ထောင်စုများ၊အမျိုးသမီးသမီးဦးဆောင်သည့်အိမ်ထောင်စုများ၊လူမှုရေးဆိုင်ရာအချက်အလက်များ။ ပြဿနာများနှင့် ဖြစ်နိုင်ခြေရှိသောအဆောက်အအုံအစဉ်သစ်များ
၂	ဥစ္စာနေကြွယ်ဝမှုအဆင့်သတ်မှတ်ခြင်း(Wealth Ranking)	၁၀.၁၂.၂၀၁၈	ကျေးရွာအတွင်းစီးပွားရေးအခြေအနေအနေကွာခြားသော သာအုပ်စုများကိုစိစစ်ရန် ချမ်းသာ၊ အလယ်အလတ်၊နွမ်းပါး၊ အလွန်နွမ်းပါးအုပ်စုများ	၂၀	၂၅	၄၅	ကျေးရွာအတွင်းရှိအိမ်ထောင်စုများ၊ ပြားအားလူမှုစီးပွားအခြေအနေအလိုက် အုပ်စုများသတ်မှတ်ပေးခြင်း
၃	ကျေးမရေးရာကဏ္ဍ # ၁ ပိုင်ဆိုင်မှုနှင့်ခွဲခြမ်းစိတ်ဖြာမှု	၁၀.၁၂.၂၀၁၈	အမျိုးသားနှင့်အမျိုးသမီးများ(အရင်းအမြစ်ပိုင်ဆိုင်အသုံးချမှု)	၁၅	၁၅	၃၀	အမျိုးသားနှင့်အမျိုးသမီးများ(အရင်းအမြစ်ပိုင်ဆိုင်အသုံးချမှု၊ ထိုအချက်များအခြေခံစိတ်ဖြာခြင်း။)
၄	ရာသီခွင်ပြပြက္ခဒိန် (Seasonal Calendar)	၁၀.၁၂.၂၀၁၈	ကော်မတီဝင်၊ အမျိုးသမီး၊ အမျိုးသားများ	၂၀	၁၅	၃၅	ကျေးရွာတွင် တစ်နှစ်ပတ်လုံးကွဲပြားခြားနားစားနားသောအချိန်အလိုက် ဖြစ်ပျက်ဆောင်ရွက်ခဲ့သည့်ရာသီရာသီဥတု၊ စိုက်ပျိုးသီးနှံများ၊ လယ်ယာလုပ်ငန်းများ၊ နေ့စားလုပ်ငန်းများ၊ မွေးမြူရေးလုပ်ငန်းများ၊ ဝမ်းစာဖူလုံမှု နှင့် ပွဲတော်များ



၅	<p>ကျားမရေးရာ# ၂ ပင့်ကူအိမ် ကွန်ယက် (Spider Web)</p>	၁၀.၁၂.၂၀၁၈	အမျိုးသားများ နှင့် အမျိုးသမီးများ	၁၅	၁၅	၃၀	<p>ကျေးရွာအတွင်းရှိအမျိုးသမီးများ၏ အခြေအနေကိုသိရှိစေရန်တန် န်းတူအခွင့်အရေးရရှိမှု နှင့် မရရှိသည့် အကြောင်းအရင်း၊ ပညာရေးအတွက်ဆုံးဖြတ်ချက်ချက်ချခြင်း၊ အိမ်မှုကိစ္စဆောင်ရွက်မှု</p>
၆	<p>အဖွဲ့အစည်းချိတ်ဆက်ပုံ- ဗင်းပုံစံ(Venn Diagram)</p>	၂၄.၂.၂၀၁၇	ကျေးရွာအုပ်ချုပ်ရေးအဖွဲ့၊ ကျေးရွာဘဏ်/ ထောက်အဖွဲ့	၁၉	၂၃	၄၂	<p>ကျေးရွာအတွင်းရှိအိမ်ကအုပ်စုများ၊ အဖွဲ့အစည်းများတည်ရှိနေမှုကို ကိုသိရှိရန်၊ ၎င်းအဖွဲ့အစည်းများ၊အုပ်စုများ ဘေးဆက်စပ်နေမှု၊ပူးပေါင်းဆောင်ရွက် ဆောင်ရွက်မှုအားသိရှိနိုင်ရန်၊</p>
၇	<p>ကျေးရွာ၏မျက်မှန်ချစ်ချက်(၄)နှစ်စာ ကျေးရွာဖွံ့ဖြိုးရေးအစီအစဉ်</p>	၂၄.၂.၂၀၁၇	အမျိုးသားအုပ်စု၊အမျိုးသမီးအုပ်စု၊လူငယ်အုပ်စု၊ ရပ်မိရပ်ဖအုပ်စု	၁၅	၄၀	၅၅	<p>ကျေးရွာသားများ၏ မဲပေးရွေးချယ်ထားသည့် ဖွံ့ဖြိုးတိုးတက်ရေးလုပ်ငန်းစဉ်များ ဘေးအားဦးစားပေးအလိုက်သတ်မှတ်ချက်</p>



ကျေးရွာသယံဇာတပြင်မြေပုံ





ကျေးကွက် - နွယ်ရွာကျေးကွက်

ကျေးကွက်အုပ်စု - ကျေးကွက်အုပ်စု

မြို့နယ် - ပျော်စွယ်မြို့နယ်

ရက်စွဲ - ၂၀၁၂.၀၅.၂၀



ကျေးကွက်အုပ်စု - ဦးစိုးကျေးကွက်၊ ဦးကျေးကွက်၊ ဦးကျေးကွက်

ကျေးကွက်အုပ်စု - ဦးကျေးကွက်၊ ဦးကျေးကွက်

ကျေးကွက်အုပ်စု - ဦးကျေးကွက်၊ ဦးကျေးကွက်

ကျေးကွက်အုပ်စု - ဦးကျေးကွက်၊ ဦးကျေးကွက်

ကျေးကွက်အုပ်စု - ဦးကျေးကွက်၊ ဦးကျေးကွက်



ကျေးရွာမြေပုံသုံးသပ်ချက်။

လူမှုရေး အခြေပြ သယ်ယာပို့ဆောင်ရေး ဖြစ်မြေပုံ

ဆွေးနွေးခြင်း နှင့် ဆုံးစစ်ခြင်း

- အမျိုးသမီး ဦးဆောင်သော အိမ်ထောင်စု (၂၁) အိမ်
- မသိစွမ်း အိမ်ထောင်စု (၃) အိမ်
- ဘာသာမတူ အိမ်ထောင်စု (-) အိမ်

- ကျေးရွာထိအသံချက် - ခွာတွင်းလမ်းဖြူမြေ၊ ဂေဇတည်ဆောက်၊ နှောင်ဖမ်းစီးရိပ်ကန်ဖြူမြေရိပ်၊ စာကြည့်တိုက်တည်ဆောက်၊ စာသင်ကျောင်း အုတ်တံတိုင်းကန်ရိပ်၊ ကျေးလက်ဆေးပေးစိုက်ပျိုးရေးရိပ်

- ဖြူမြေရိပ်လှည့်ပတ်များ - ခွာတွင်းလမ်းဖြူမြေရိပ်၊ ဂေဇတည်ဆောက်ရိပ်၊ စာသင်ကျောင်း အုတ်တံတိုင်းကန်ရိပ်၊ ကန်ဖြူမြေရိပ်

အသက်မွေး - တောင်သူ

အိမ်ခြေစုစုပေါင်း - ၁၄၁



ကျေးရွာအရင်းအမြစ် ပိုင်ဆိုင်မှုသုံးသပ်ခြင်း။

ပိုင်ဆိုင် ပျ. သုံးသပ်ခြင်းပြ ရယာ:

အရင်း နပြင် သုံး စွဲ ပျ. ပြရယာ:

ကျေးရွာ	-	ရွာခွဲ	ဖို့.နယ် ပျက်အွယ်
ကျေးရွာအုပ်စု	-	ဖောင်းစော	၇၈၉ . ၁၀.၅.၂၀၁၈
အမျိုးသား	န	မျိုးသမီး	နမျိုး သား + နမျိုး သမီး
ကား		စက်ချုပ်စက်	၇၇၈၉:
လှည်း		ဒီး	ဆိုင်ကယ်
ဇွား		ထင်း	
သစ်ဝင်			
အိ			
ဦးဆောင် ဆေးဇွားအူ		ကိရိမင်းဒီး	၇၇၈. အသစ်ကျောင်း
ပတ်တမ်း တင်အူ		မစားစားဖိ	၈၈၉ . ၃ နဂို
ပါဝင်ဆေးဇွားအူ		ဒီး ချစ်မျိုးအူ	
		၇၇၈ ၅၅ ၆ ၇ ၈ ၉	



ပိုင်ဆိုင်မှု သုံးသပ်ခြင်း

ဆွေးနွေးခြင်းနှင့် ဆိုက်စစ်ခြင်း

- * စက် ချုပ် စက် ဖွင့် ဖြီး ကို နေမျိုး သမီးများ က ထိန်းချုပ် ဖြေ နေမျိုး သမီး များ က အပြန်လှည့်ဆုံး စွဲ ဖြစ်သည်။ "
- * ဗျည်း ဖွင့် နှားများကို နေမျိုး သားနှင့် နေမျိုး သမီး များ က ထိန်း ချုပ် ဖြေ နေမျိုး သား များ က အပြန်လှည့်ဆုံး စွဲ ဖြစ်သည်။ "
- * ကား ၊ ကျွဲ ၊ သစ် ပင် များ ကို နေမျိုး သား များ က ထိန်း ချုပ် ဖြေ နေမျိုး သား များ က ပင် ဖြေ လှည့် ဆုံး စွဲ ဖြစ်သည်။ နေမျိုး သမီး များ သည် နေမျိုး သား များ ထက် ဆုံး ဖြစ် ချက် ချုပ် ဖြင်း နေထိုင် ထည့် ဖြေ ဖြေ နှုတ် နေထိုင် လှည့် ဆုံး စွဲ ဖြစ် ချုပ် ဖြေ နေထိုင် များ စွဲ ဖြစ် နေထိုင် လှည့် ဆုံး စွဲ ဖြစ် ချုပ် ဖြေ နေထိုင် ။



၅။ ကျေးရွာ၏လူမှုစီးပွားအဆင့်သတ်မှတ်ခြင်း။ (Wealth Ranking)

ဥစ္စာဓန အဆင့်သတ်မှတ်ခြင်း

ကျေးရွာ - ရွယ်ခွဲ
 အုပ်စု - ဖောင်းဝော

မြို့နယ် - ပျော်ကယ်
 ၇က်ခွဲ - ၁၀.၅.၂၀၁၇

အမျိုးအစား	သတ်မှတ်ချက် ညွှန်း ကိန်း များ	အိမ်ထောင် စုအရေတွက်	ဥဒါးဥဒါး
ချမ်းသာ	တိုက် အိမ်၊ ကား၊ ခွန်ပေါင်း၊ ဆီဝက် ဝဲမြေဝက်၊ နွားစာခင်း ဆက်၊ Tv. skynet ပုန်း၊ တက္ကသိုလ်ထားရှိခြင်း၊ နွားဆိတ်၊ ပာ၊ ဝက် ဗြက်၊ ဆိုင်ကယ်	၃၀	၁၇.၀၇
အလယ် အလတ်	ပျဉ်ထောင် အိမ်၊ သွပ်မိုး၊ ပျဉ်ခင်း၊ Tv၊ ပုန်း ဆိုင်ကယ်၊ ပာ၊ နွား၊ ဆိတ်၊ ဝက်၊ ဗြက်၊ အပ်ချုပ်ခက်၊ အထက်တန်းကျောင်းဆီထားရှိခြင်း	၅၆	၃၃.၇၃
နွမ်းပါး	ကြမ်းခင်း ထံရုံကာ၊ လက်လှုပ်လက်စား ဗြက်၊ ဝက်၊ မူလတန်းကျောင်းဆီထားရှိခြင်း	၇၀	၄၇.၂၀
စုစုပေါင်း		၁၆၆	၁၀၀%

ဦးဆောင် ခွဲစား ခွဲ
 ပြတ်တမ်း တင် အ
 ပါဝင် ခွဲစား ခွဲ အ

ဦးချစ်စွေး
 ဦးချစ်မျိုးစွန်း
 ကျား ၂၀ / ၆ ၁၀

ကျေးရွာ စာသင်ကျောင်း
 အုပ်ချုပ် - ၂၇၇



ဥစ္စာနေကြွယ်ဝမှုသုံးသပ်ချက်။

ဥစ္စာ ဝန် ပိုင်ဆိုင် ပြု. ကဆင့် ခွဲခြားသတ်မှတ်ခြင်း

ကျေးရွာ - နွယ်ရွဲ.

ဖို.၇.၇၂ ပျော်ကန်

ကျေးရွာကုန်ပစ္စည်း - ဖောင်းတော

၇က်စွဲ ၁၀.၅.၂၀၁၈

ဆွေးနွေးခြင်း နှင့် ဆန်းစစ်ခြင်း

- နွယ်ရွဲ. ကျေးရွာတွင် နေထိုင် အိမ်ထောင်စုဦးရေ ၁၆၆ ခုရှိပြီး လူဦးရေ (၇၄၃) ဦး ရှိပါသည်။
- * နွယ်ရွဲ. ကျေးရွာတွင်တိုက် အိမ်၊ ကား၊ ဂွံ၊ ဒေါင်း၊ ဆီခက်၊ ပဲခြွေခက် နားစာစားခက် Tv. Sky net . များ . ဝါးကုန် နိုင်ငံတား နိုင်ငံရွာ၊ ဆီခက် ယာ၊ ခိုင်ကယ်၊ ဩက်၊ ဝက် တို့နှင့်အညီ ထားရှိသူ (၃၀) ဦး (၁၈.၇၂) ရှိသဖြင့် ချစ်သဘော အိမ်ထောင်စုဝင် အဖေ သတ်မှတ်ထား ရှိသည်။
- + ဆွယ် ပြီး ပျော်ဆောင် အိမ်၊ များစွာ၊ Tv များ၊ ဆိုင်ကယ်၊ လယ်ယာ၊ ခွား ဆီခက်၊ ဝက်၊ ဩက်၊ အိမ်အုပ်စုခက်၊ အထက် တန်းကျောင်း ထားရှိသူ အုမ္မားမှာ (၅၅) ဦး (၃၃.၇၃%) ရှိသဖြင့် အလယ် အလတ်အရွယ် ဆောင် ခု အဖေ သတ်မှတ်ထား ရှိသည်။
- ဩက်၊ ဩက်၊ ဝက်၊ လက်လှုပ်လက်စား၊ ဩက်၊ ဝက်၊ များစွာ တန်းကျောင်း ထားရှိသူ အုမ္မားမှာ (၈၀) ဦး (၄၈.၂၀%) ရှိသဖြင့် နွယ်ရွဲ. ပါ. အိမ်ထောင်စု အဖေ သတ်မှတ်ထား ရှိသည်။



ရာသီခွင်ပြ ပြက္ခဒိန်

ဆွေးနွေးခြင်းနှင့်အဆုံးအဖြတ်

- စိုက်ပျိုးရေးလုပ်ငန်းများကို ရက်စွဲ၏ အဓိက အထက်မွှေးဝမ်းကြောင့် အဖြစ် လုပ်ကိုင်ကြသည်။
- တာရှည်လများတွင် အပူချိန်များ ဆော့ကြောင့် အပူဝင် အပူလျှင်ဖြစ်ပေါ်ဖြစ် ထင်ပါသည်။
- ဝါဒေါင်းလတွင် ရိုးများ ဆော့ကြောင့် ကလေးများ တွယ်လွှေ အဖြစ် များပါသည်။
ပြာသိုလများတွင် အအေးလွှင် ဆော့ကြောင့် နှာစေး ကျောစ ဆိုး တစ်တက် ဖြစ် တက်ပါသည်။
- တာရှည်၊ ကဆုန်၊ တော်သလစ၊ သီတင်းကျွတ်၊ တော်ဆောင်ပျို၊ လများတွင် ဝေဠုမရှိ သော်လည်း ထွက်ပွေ့ရှိပါသည်။
- ကျန်လများတွင် ဝေဠုမရှိ ဖြစ်ပြီး ထွက်ပွေ့လည်း ရှိပါသည်။



ပင်းပုံစံကိုသုံးပြု၍ အဖွဲ့အစည်းများချိတ်ဆက်မှု





မုခ်ပုံခံအဖွဲ့အစည်း ချိတ်ဆတ်မှုပြခြေပုံ

ကျေးဇူးအတွေးရှိ အဖွဲ့အစည်း

စဉ်	အဖွဲ့အစည်းများ	အဆင့်ဆက်မြှောက်သူ
၁	ဆယ်အိမ်ခေါင်းအဖွဲ့	၁
၂	အမျိုးသား / မီးအဖွဲ့	၂
၃	ကျောင်းကျော်မတီအဖွဲ့	၃
၄	လူမှုရေးအဖွဲ့	၄
၅	မီးကျော်မတီအဖွဲ့	၅
၆	ဂေါပကအဖွဲ့	၆
၇	ခက်ကျေတွေးအဖွဲ့	၇

ကျေးဇူးပြုငွေပေးအဖွဲ့အစည်းများ

စဉ်	အဖွဲ့အစည်းများ	အဆင့်ဆက်မြှောက်သူ
၁	အထွေထွေအုပ်ချုပ်ရေး မြို့နယ်	၁
၂	ရဲစခန်း	၂
၃	စစ်တပ်	၃
၄	လူထုမတီပြုမိမိကျော်အဖွဲ့	၄
၅	ဆေးရုံ / ဆေးခန်း	၅
၆	ပညာရေးဌာန	၆
၇	မီးဆတ်အဖွဲ့	၇
၈	ကျေးထက်ဦးစီး	၈



သုံးသပ်ချက်

ဗုဒ္ဓအဖွဲ့အစည်းနှင့် ချိတ်ဆက်မှု ပြုခြင်း

ဆွေးနွေးခြင်းနှင့် ဆန်းစစ်ခြင်း

- ကျေးဇူးတင်လှူဒါန်းမှု၊ ဆယ်စိမ်းခေါင်းအဖွဲ့၊ ဂေါပကအဖွဲ့၊ သည်ကျေးဇူးတင်ဖြူးတီးတက်ရေး အတွက် အဓိကပါဝင်သည်။
- ကျောင်းကော်မတီ နှင့် ဆက်လေ့ကျင့်မှု အဖွဲ့သည် လှုပ်ရှားရေးဂျီဂျီ၊ ဂျပ်ဂွာ ကောင်းစားရေး အတွက် အဓိကပါဝင်ပါသည်။
- အပျိုသား၊ မိဖုရား၊ မိမိကော်မတီ အဖွဲ့များလည်း ပါဝင်ပါသည်။
- ကျေးဇူးပြုပေးပို့ပေးသော ချီးမွမ်းချက်၊ လှူဒါန်းမှု၊ လူထုမတီဖြူစိမ့်ကိုး အဖွဲ့၊ ကျေးဇူးတင်ပေးခြင်း၊ အထွေထွေအုပ်ချုပ်ရေး မှားယွင်းမှုကို သည် အဓိကပါဝင်သော အဖွဲ့အစည်းများ ဖြစ်သည်။
- ခပ်တပ်နှင့် ရဲတပ် အဖွဲ့များလည်း ပါဝင်ပါသည်။



ပင်ကူအိမ်ကွန်ယက် နှင့် သုံးသပ်ချက်

ပင်ကူအိမ်သုံးသပ်ခြင်း

ကျေးဇူး - နွယ်ခွဲကျေးဇူး
ကျေးဇူးအပူပေး-ဖောင်းစောကျေးဇူး

ဇွဲနယ်-ပျော်ဘွယ်မြို့
နေ့စွဲ - ၂၀၁၂.၂၀၁၈

(အမျိုးသား)

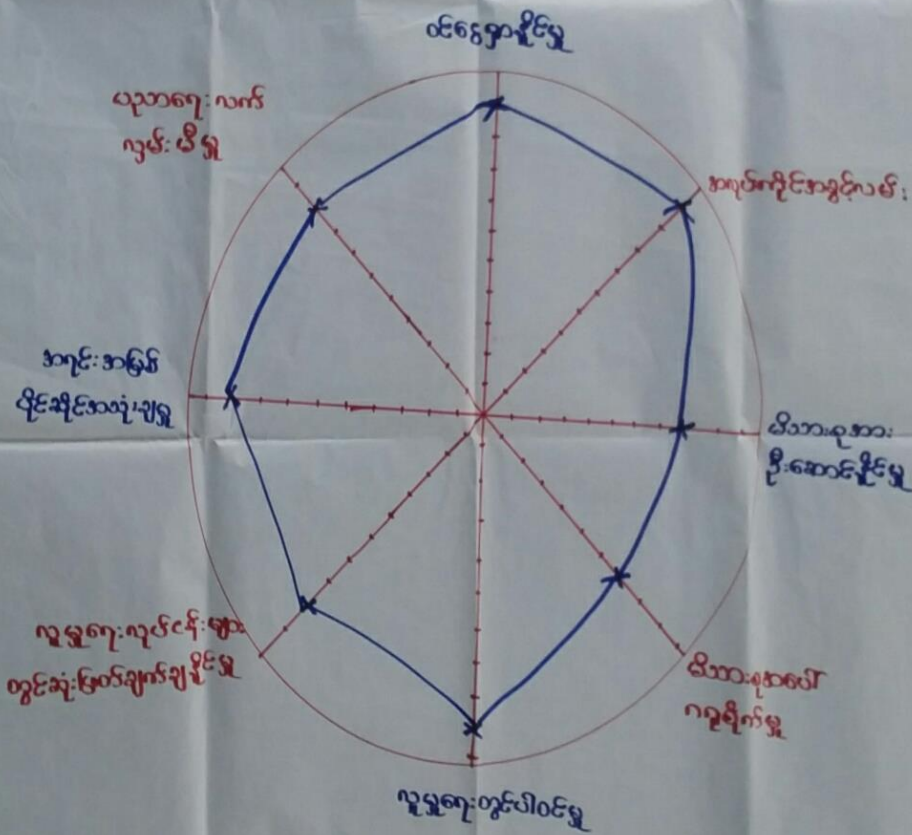

ဦးဆောင်ဆွေးနွေးသူ - ဦးချစ်တွေး၊ ဦးပျော်ဝင်း
မှတ်တမ်းတင်သူ - ဦးချစ်မျိုးထွန်း
ပါဝင်ဆောင်ရွက်သူ - ကျား(၁၅)

နေရာ- အဓကရွယ်နွဲ့စာသင် ကျောင်း
အချိန် - ၂:၀၀ PM



ပတ်ကူဒီမိုကရေစီသင်တန်း

ကျေးဇူး - ခွယ်ခွဲကျေးဇူး
ကျေးဇူးအုပ်စု - ဖောင်းတောကျေးဇူး

မြို့နယ် - ပျော်ဘွယ်မြို့
ရက်စွဲ - ၁၀.၁၂.၂၀၁၈

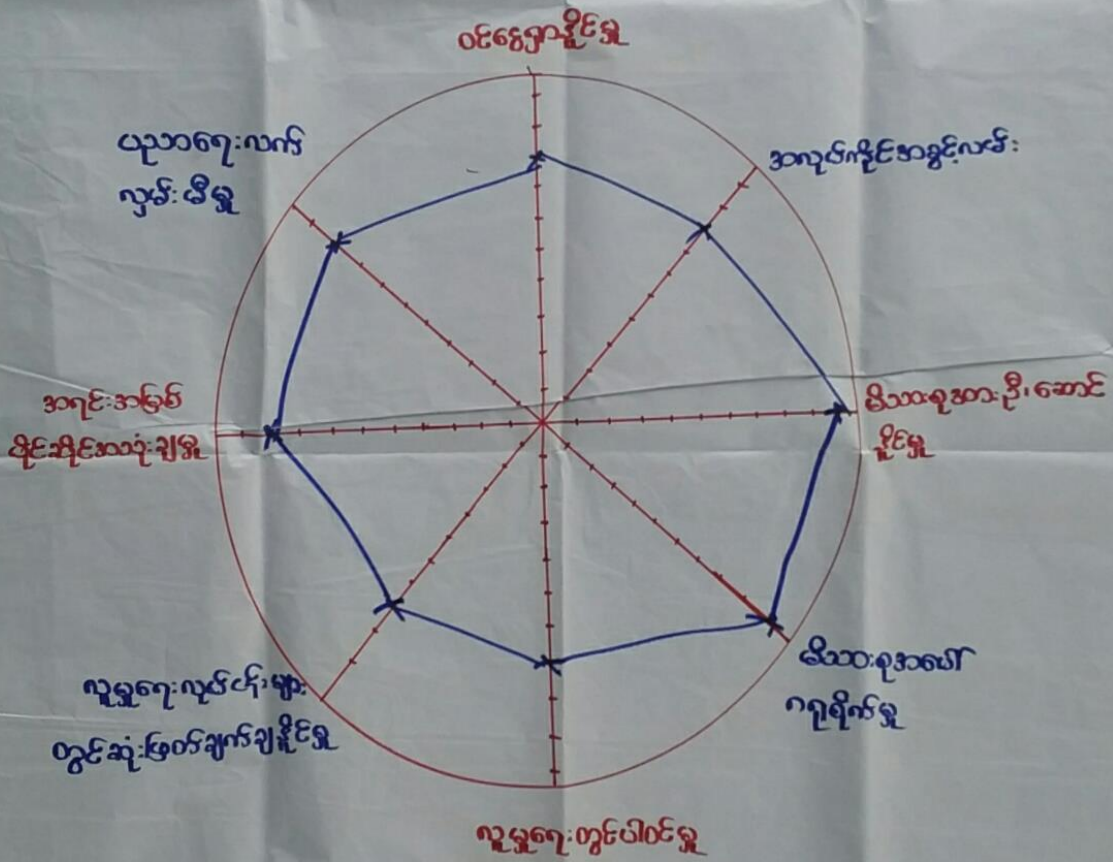

ဦးဆောင်ဆွေးနွေးသူ - ဒေါ်အေးမြင့်
မှတ်တမ်းတင်သူ - ဦးချစ်မျိုးထွန်း
ပါဝင်ဆောင်ရွက်သူ - ၈(၁၅)

နေရာ - အမ.က(ပွယ်ခွဲ) စာသင်ကျောင်း
ဒီဂရီ - ၂:၀၀ PM



ပင်ကူအိမ်သုံးသပ်ခြင်း

ကျေးဇူး - ခွယ်ခွဲကျေးဇူး

ဦးနှယ် - ပျော်တယ်ဦး

ကျေးဇူးအပူပူ - ဖောင်းတောကျေးဇူး

နေ့စွဲ - ၁၀.၁၂.၂၀၁၈

(အမျိုးသား + အမျိုးသမီး)

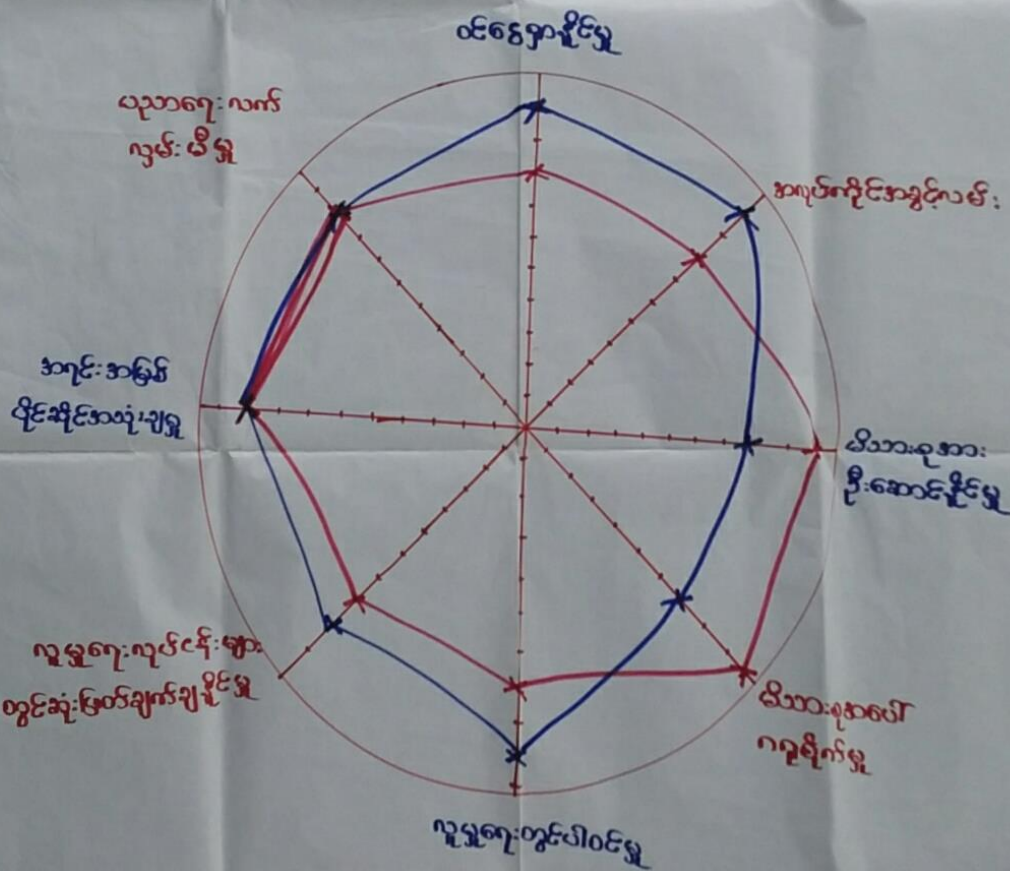

ဦးဆောင်ဆွေးနွေးသူ -

ဦးချစ်ထွေး၊ ဦးညွှန်ဝင်း၊ ဒေါ်အေးမြင့်

မှတ်တမ်းတင်သူ

ဦးချစ်မျိုးထွန်း

နေရာ - အမ.က.ခွယ်ခွဲစာသင်ကျောင်း

ပါဝင်ဆောင်ရွက်သူ

ကျား(၁၅)၊ မ(၅)

အချိန် - ၂:၀၀ PM



ပင့်ကူအိမ်ကွန်ယက်သုံးသပ်ချက်။

ပင့်ကူအိမ်သုံးသပ်ခြင်း

ဆွေးနွေးခြင်းနှင့်ဆုံးစစ်ခြင်း

- အမျိုးသားများ၏ လုပ်ငန်းခွင်သည် အမျိုးသမီးများ၏လုပ်ငန်းခွင်ထက်နည်းနည်းပိုများစွာ တစ်ချို့ကျေးဇူးတင်ကြောင်း တွေ့ရှိရပါသည်။
- အမျိုးသမီးများပါဝင်ဆုံးဖြတ်ခွင့်များသည် အများဆုံးဖြစ်ပြီး အမျိုးသားများဆုံးဖြတ်ခွင့်နည်းပေသော်လည်း မိသားစုလုံခြုံမှုနှင့် လူမှုရေးလုပ်ငန်းများဆုံးဖြတ်ချက်ချိန်တွင် အမျိုးသမီးများထက် များပေသည်။



၇။ ကျေးရွာ၏ မျော်မှန်းချက်(၄)နှစ်စာကျေးရွာဖွံ့ဖြိုးရေးအစီအစဉ်

အမျိုးသားအဖွဲ့

ကျေးရွာ-ဒွတ်ရွဲ
အုပ်စု-ပေးဇွဲတော

အထားအဆီးများ၊ အဆက်ခံ	ဖွံ့ဖြိုးတိုးတက်ရေးလုပ်ငန်းများ	ဆောင်ရွက်နိုင်မည့် ချိန်ချက်များ
<ul style="list-style-type: none"> - မိုးတွင်းကာလသွားလာမှုအခက်ခဲ - ရေရရှိရေးအခက်ခဲ - ဂရုစိုက်ရေး - တိရစ္ဆာန်များအထွက်သောက် - သုံးဆေးရေအခက်ခဲ - ကလေးများညီညွတ်စွာပညာရရှိစေ - ကလေးများအန္တရာယ် - ကျန်းမာရေးအခက်ခဲကြောင့် 	<p>ရွာတွင်းလမ်းဖြည့်ဖြင့်</p> <p>ရေစင်တည်ဆောက်ပေးရန်၊ ရေကန်ဖွဲ့</p> <p>လျှပ်စစ်ဖိနပ်ရရှိရန်</p> <p>ကန်ဖြည့်ဖြင့်</p> <p>ဆက်ကြည့်တိုက်တည်ဆောက်</p> <p>ဆေးရုံ၊ ကျေးဇူးအုတ်တံတိုင်း၊ ကာကွယ်ရေး</p> <p>ကျေးလက်ဆေးပေးခန်းရရှိရန်</p>	<ul style="list-style-type: none"> - ဂရုစိုက်ရေး၊ ဖွံ့ဖြိုးတိုးတက်ရေး - လျှပ်စစ်ဖိနပ်ရရှိရေး၊ ရေစင် - လမ်းဖွဲ့ရေး၊ လမ်းဆေးရေး - ဆက်ကြည့်တိုက်ဆွေးနွေးရေး၊ လာအို - တယ်၊ ဂရုစိုက်ရေး၊ ဖိနပ်ဆက် - သွယ်မှုဆွေးနွေးရေး၊ မျှတစွာ



အမျိုးသမီးအဖွဲ့

ကျေးဇူး - ခွင့်ခွဲ

အုပ်စု - မောင်တော်

အဆက်ခံအတာအဆီများ	ဖွံ့ဖြိုးတိုးတက်ရေးလုပ်ငန်းများ	ဂေဇဗျေနှင့်ဆောင်ရွက်ချက်များ
<ul style="list-style-type: none"> လမ်းပန်းဆက်သွယ်ရေးမကောင်းတို့အတွက်ခက်ခဲ - ရေပေးစေရေးမရှိတို့အတွက်ရှေ့ကန် မီးမရှိတို့အတွက်ပျံ့ပိတ်စီမံခန့်ခွဲမှု စားနပ်ရိက္ခာမရှိတို့အတွက်ကျွန်းမာရေးခက်ခဲ 	<ul style="list-style-type: none"> - ရွာတွင်းလမ်းပြုပြင် - ရေစင်ဆေးကန်/ခေါ် - ပျံ့ပိတ်စီမံ - စာသင်ကျောင်းအုတ်တံတိုင်း - စာကြည့်တိုက် - ကျေးလက်ဆေးပေးခန်း - ရေတွင်းစူးရှင် 	<ul style="list-style-type: none"> - လမ်းပန်းဆက်သွယ်ရေးဆွဲကမ်းလာချင် - ဖျံ့ပိတ်စီမံဆွဲကမ်းလာချင် - အလုပ်အကိုင်အခွင့်အလမ်းဖွဲ့စည်းချင် - ရေပေးများလာချင် - စာကြည့်တိုက်ဆွဲကမ်းလာချင် - ကျေးလက်ဆေးပေးခန်းဆွဲကမ်းလာချင် - စာဖတ်ဆောင်ရွက်ပေးရန်ဆွဲကမ်းလာချင် - အဆင့်မြှင့်တင်ရန်ဆွဲကမ်းလာချင် - အဆက်အသွယ်ဆွဲကမ်းခြင်း



ဦးစားပေးအဆင့်သတ်မှတ်ခြင်း

ကျေးဇူး-ခွန်ခွဲ
အုပ်စု - မောင်းတော

ဦးစားပေးအဆင့်	ဖွံ့ဖြိုးတိုးတက်ရေးလုပ်ငန်းများ	အဆိုပြုသူ	မိခင်ရေစာထွက်
၁.	ရွာတွင်းလမ်းဖြူပြင်ရန်	က+မ	၄၃၅ (၁)
၂.	ဂေ့စင်တည်ဆောက်ရေး	က+မ	၃၅၀ (၂)
၃.	လျှပ်စစ်မီးရရှိ	က+မ	၀
၄.	ကန်ဖြူပြင်ရန်	က+မ	၁၂၀ (၄)
၅.	စာကြည့်တိုက်တည်ဆောက်	က+မ	၀
၆.	စာသင်ကျောင်းအုတ်တပ်ခြင်း က	က+မ	၂၁၄ (၃)
၇.	ကျေးလက်ဆေးပေးခန်းရရှိ ရန်	က+မ	၀
၈.	ဂေ့စင်တည်ဆောက်	မ	



၆။ ကော်မတီဝင်များရွေးချယ်ခြင်းနှင့်ကျေးရွာဖွံ့ဖြိုးရေးအစီအစဉ်ဆောင်ရွက်မှုမှတ်တမ်းဓါတ်ပုံများ



ကော်မတီရွေးချယ်ရန် မဲရေတွက်နေစဉ်



စီမံကိန်းမိတ်ဆက်အစည်းအဝေးမှတ်တမ်းဓါတ်ပုံ



SHOT ON MI 5X
MI DUAL CAMERA

အမျိုးသမီးများပင့်ကူအိမ်ကွန်ယက်ရေးဆွဲနေစဉ်မှတ်တမ်းဓာတ်ပုံ



SHOT ON MI 5X
MI DUAL CAMERA

ကျေးရွာဖွံ့ဖြိုးရေးဦးစားပေးမဲပေးရန်တန်းစီနေကြစဉ်



SHOT ON MI MIX
MI DUAL CAMERA

ကျေးရွာလုပ်ငန်းခွဲအတွက်အခက်အခဲများဖော်ထုတ်ဆွေးနွေးစဉ်

၇။ ကော်မတီဝင်များစာရင်း

ကျေးရွာ

နယ်နွဲ့



စေတနာ့ဝန်ထမ်း

ဒေါ်ဝေဇင်ဦး

စေတနာ့ဝန်ထမ်း

ဦးတင်ဝင်းလှိုင်

ကျေးရွာစီမံကိန်း အထောက်အကူပြု ဆပ်ကော်မတီ

ဦးနေမင်ဦး

ကျေးရွာစီမံကိန်း အထောက်အကူပြု ဆပ်ကော်မတီ

ဒေါ်အေးအေးမြင့်

ဝယ်ယူရေး ဆပ်ကော်မတီ

ဦးထွန်းမြင့်

ဝယ်ယူရေး ဆပ်ကော်မတီ

ဒေါ်ဖြူဖြူသင်း

လုပ်ငန်းလည်ပတ်ပြုပြင်ထိန်းသိမ်းခြင်း ဆပ်ကော်မတီ

ဦးမင်းကို

လုပ်ငန်းလည်ပတ်ပြုပြင်ထိန်းသိမ်းခြင်း ဆပ်ကော်မတီ

ဒေါ်အေးသန်း

လုပ်ငန်းလည်ပတ်ပြုပြင်ထိန်းသိမ်းခြင်း ဆပ်ကော်မတီ

ဒေါ်ခိုင်ဦး

ကျေးရွာ ဘဏ္ဍာရေး စာရေး

ဦးချစ်ဝင်း

စောင့်ကြည့်ကြီးကြပ်ရေး ဆပ်ကော်မတီ

ဦးဇော်လွင်

စောင့်ကြည့်ကြီးကြပ်ရေး ဆပ်ကော်မတီ

ဒေါ်ယေး

စောင့်ကြည့်ကြီးကြပ်ရေး ဆပ်ကော်မတီ

ဒေါ်မြင့်မြင့်သန်း

ဝေဖန်အကြံပြုကိုယ်စားလှယ်

ဦးဝင်းမောင်

ဝေဖန်အကြံပြုကိုယ်စားလှယ်

ဒေါ်အေးအေးခိုင်

၈။ ကျေးရွာအခြေခံအချက်အလက်များ (ပုံစံ-၁)

ပထမနှစ်စက်ဝန်း



၂၇၇

ပုံစံ - ၈ - ၁ ကျေးရွာအခြေခံအချက်အလက်များ (Form PC 1)

လက်ညှန်ချက်။ ကျေးရွာတစ်ရွာသို့ ပထမဆုံးမိတ်ဆက်ခရီး သွားရောက်သောအခါ လူထုစည်းရုံးရေးမှူးသည် ကျေးရွာ ခေါင်းဆောင်များအား ကျေးရွာအချက်အလက်များကို မေတ္တာရပ်ခံ၍ တောင်းခံရသည်။ ဤအချက်အလက်များကို စီမံကိန်း မိတ်ဆက်အစည်းဝေးမတိုင်မီတောင်းခံရမည်။ စီမံကိန်းမိတ်ဆက်အစည်းဝေးတွင် လူထုစည်းရုံးရေးမှူးသည် ဤအချက်အလက် များအား စစ်ဆေးပြီး မှန်ကန်အောင်ပြုလုပ်ရမည်။ ပြီးနောက်တွင် လူထုစည်းရုံးရေးမှူးမှ သတင်းအချက်အလက်ထံသို့ Tablets မှ တဆင့် ဖြည့်သွင်းရမည်။

ကျေးရွာခေါင်းဆောင် အမည် ဦးစိုးဇော်	ကျေးရွာခေါင်းဆောင်၏ ဇနီးနံပါတ် ၀၄-၇၇၈-၇၆၅၂၇၇	လူထုစည်းရုံးရေးမှူး၏ အမည် ဒေါ်စုစု
ပြည်နယ်တိုင်းဒေသကြီး မန္တလေးတိုင်း	မြို့နယ် ပျော်တူမြို့နယ်	ကျေးရွာအုပ်စု ဖောဇော်ကျေးရွာ

အိမ်ထောင်စုအရေအတွက်
၇၇၂

လူမျိုးစု	အိမ်ထောင်စုအရေအတွက်	ကိုးကွယ်သည့်ဘာသာ	အိမ်ထောင်စုအရေအတွက်
လူမျိုးစု (၁) ---ဗမာ---	၁၄၁	ဘာသာ (၁) ---ဗုဒ္ဓ---	၁၄၁
လူမျိုးစု (၂) ---ဇ---		ဘာသာ (၂) -----	
လူမျိုးစု (၃) -----		ဘာသာ (၃) -----	
လူမျိုးစုရော -----		ဘာသာရော -----	
အခြား			
	အရေအတွက်		
မသန်စွမ်းသူများ	၃	ဗုဒ္ဓ	၃
သက်ကြီးရွယ်အိုများ (၆၅ နှစ် နှင့် အထက်)	၃၉	"	၂၀
စစ်ဘေးရှောင်	-	-	-

	အမျိုးသား (အရေအတွက်)	အမျိုးသမီး (အရေအတွက်)
လူဦးရေ	၃၇၀	၃၇၂
လူမျိုးစု (၁) ---ဗမာ---		
လူမျိုးစု (၂) -----		
လူမျိုးစု (၃) -----		
အခြား		
အိမ်ထောင်စုဦးစီး	၁၂၂	၁၉

၁၂၂

(ခ) အခြေခံအောက်အဖွဲ့ အသုံးအဆောင်များ

စာသင်ကျောင်း	အမှတ် ခြံမပါ	ကျန်းမာရေး	အမှတ် ခြံမပါ	ဘာသာရေး အဆောက် အအုံများ	အမှတ် ခြံမပါ
--------------	-----------------	------------	-----------------	----------------------------	-----------------



အထက်တန်းကျောင်း	<input type="checkbox"/>	ဆေးရုံ	<input type="checkbox"/>	စေတီ	<input checked="" type="checkbox"/>
အလယ်တန်းကျောင်း	<input type="checkbox"/>	ကျန်းမာရေးဌာန	<input type="checkbox"/>	ဘုန်းကြီးကျောင်း	<input checked="" type="checkbox"/>
မူလတန်းကျောင်း	<input checked="" type="checkbox"/>	ကျန်းမာရေးဌာနခွဲ	<input type="checkbox"/>	ဟိန္ဒူဘုရားကျောင်း	<input type="checkbox"/>
မူကြိုကျောင်း	<input type="checkbox"/>	ဆေးပေးခန်း	<input type="checkbox"/>	ခရစ်ယာန်ကျောင်း	<input type="checkbox"/>
အခြား	<input type="checkbox"/>	အခြား	<input type="checkbox"/>	ဗလီ	<input type="checkbox"/>
				အခြား	<input type="checkbox"/>
မှတ်ချက်		မှတ်ချက်		မှတ်ချက်	

(ဂ) ကျွမ်းကျင်သူများမှတ်တမ်း (ကျေးရွာတွင်နေထိုင်သော သို့မဟုတ် တခြားရွာမှလာရောက်သော ကျွမ်းကျင်သူများ)

(ခ) စာသင်ကျောင်း			(၂) ကျန်းမာရေး			(၃) လက်မှုပညာရှင်		
	ရွာတွင်နေထိုင်သူ	အခြားရွာမှလာသူ		ရွာတွင်နေထိုင်သူ	အခြားရွာမှလာသူ		ရွာတွင်နေထိုင်သူ	အခြားရွာမှလာသူ
မူလတန်းပြဆရာ/မ	<input type="checkbox"/>	<input checked="" type="checkbox"/>	ဆရာဝန်	<input type="checkbox"/>	<input checked="" type="checkbox"/>	လက်သမား	<input checked="" type="checkbox"/>	<input checked="" type="checkbox"/>
အထက်တန်းပြဆရာ/မ	<input type="checkbox"/>	<input type="checkbox"/>	လက်ထောက်ကျန်းမာရေးမှူး	<input type="checkbox"/>	<input checked="" type="checkbox"/>	ပန်းရံ	<input checked="" type="checkbox"/>	<input checked="" type="checkbox"/>
အလယ်တန်းပြဆရာ/မ	<input type="checkbox"/>	<input type="checkbox"/>	အမျိုးသမီးကျန်းမာရေးဆရာမ	<input type="checkbox"/>	<input checked="" type="checkbox"/>	လျှပ်စစ်ကျွမ်းကျင်သမား	<input type="checkbox"/>	<input type="checkbox"/>
မူကြိုဆရာ/မ	<input type="checkbox"/>	<input type="checkbox"/>	သားဖွားဆရာမ	<input type="checkbox"/>	<input checked="" type="checkbox"/>	ရေပိုက်သူ	<input type="checkbox"/>	<input type="checkbox"/>
အခြား	<input type="checkbox"/>	<input type="checkbox"/>	ပြည်သူ့ကျန်းမာရေးလုပ်သား	<input type="checkbox"/>	<input type="checkbox"/>	စက်ပြင်ဆရာ	<input checked="" type="checkbox"/>	<input checked="" type="checkbox"/>
မှတ်ချက် - ၆၅,၀၇၁ ၇၆၀၂ K.G. စာအုပ်			မှတ်ချက် -			မှတ်ချက်		

(ဃ) ကျေးရွာသို့ ရောက်ရှိနိုင်သည့် လမ်းအခြေအနေ / ကျေးရွာတစ်ရွာသည် ၎င်း၏ ကျေးရွာအုပ်စုနှင့် ဆက်သွယ်ထားသော လမ်းအခြေအနေ (အောက်ဖော်ပြပါပုံစံဖြင့်)

ကျောက်ကြမ်းလမ်း: _____ ကတ္တရာလမ်း: _____ ကွန်ကရစ်လမ်း: _____ မော်တော်ဆိုင်ကယ်လမ်း: _____
 (ကျောက်စင်းလမ်း) မြေသားလမ်း: _____ လူသွားလမ်း: _____ အခြား: _____

(င) ကျေးရွာဖွံ့ဖြိုးမှုစီမံချက်

- (၁) လူထုပဟိုပြုစီမံကိန်းမစတင်မှီ ဤကျေးရွာတွင်ကျေးရွာဖွံ့ဖြိုးမှု စီမံချက်ရှိခဲ့ပါသလား? ပိုင်းပါ
ရှိပါသည်/မရှိပါ/မသိပါ
- (၂) ရှိခဲ့ပါလျှင် ဤစီမံချက်ကို မည်သည့် ခုနှစ်တွင်ပြင်ဆင်ခဲ့ပါသနည်း? နှစ်-----/မသိပါ
- (၃) ဤစီမံချက်ကို ဖြိုးနယ်မှအတည်ပြုခဲ့ပါသလား? ပြုခဲ့ပါသည်/မပြုခဲ့ပါ /မသိပါ

(စ) ခရီးအကွာအဝေး

- (၁) ဤကျေးရွာ၏ပဟိုမှ ၎င်းကျေးရွာအုပ်စု၏ပဟိုအထိ ခရီးခိုင်မည်မျှကွာဝေးသနည်း? ပိုင်-----/မသိပါ
- (၂) ဤကျေးရွာမှ ၎င်းကျေးရွာအုပ်စု၏ပဟိုအထိ သွားလာရာတွင်ကြာမြင့်သည့်အချိန်: ၄၅ မိနစ်

ခြောက်သွေ့ရာသီတွင်ကြာချိန်----- ထော်လာရီ(မော်တော်ဆိုင်ကယ်)ခြေလျင်/လား/မော်တော်ဘုတ်/အခြား: ----- ၅၅ မိနစ်

မိုးရာသီတွင်ကြာချိန်----- ထော်လာရီ(မော်တော်ဆိုင်ကယ်)ခြေလျင်/လား/မော်တော်ဘုတ်/အခြား: ----- ၅၀ မိနစ်



(ဆ) ပတ်ဝန်းကျင်ဆိုင်ရာ သဘာဝဘေးအန္တရာယ်
ဤကျေးရွာတွင် ရေကြီးခြင်းကိုသို့ သဘာဝဘေးအန္တရာယ်ကျရောက်ဖူးခြင်း ရှိပါသလား။

မရှိပါ ရှိပါသည် ရှိလျှင်ဖော်ပြပါ -----

(ဇ) ကျေးရွာတွင် ဖွဲ့စည်းထားသော အဖွဲ့အစည်းများ

လူထုဗဟိုပြုစီမံကိန်းပတ်ဝန်းကျင် ဤကျေးရွာတွင် ကျေးရွာဖွံ့ဖြိုးရေးအတွက် အစိုးရ (သို့) ရွာသားများကိုယ်တိုင်(သို့) စီမံကိန်းတစ်ခုခုမှ ဖွဲ့စည်းထားသည့် အဖွဲ့အစည်းများရှိပါသလား။

(၁) ဒါပါသည် -----

(၂) -----

(ဈ) အထွေထွေအုပ်ချုပ်ရေး ဦးစီးဌာန (GAD) မှ မှတ်တမ်းတင်ထားခြင်း

ဤကျေးရွာသည် အထွေထွေအုပ်ချုပ်ရေး ဦးစီးဌာန (GAD) မှ မှတ်တမ်းတင်ထားမှု ရှိပါသလား။

မရှိပါ ရှိပါသည်

ကျေးရွာခေါင်းဆောင်

အမည် ဦးစိုးငြိမ်း

လက်မှတ်

နေ့.ရက် ၁၃.၂.၂၀၁၇

လူထုစည်းရုံးရေးမှူး

အမည် ဒေါ်ဇော်ဇော်

လက်မှတ်

1၀၆ နေ့.ရက် ၁၃-၂-၂၀၁၇



ဒုတိယနှစ်စက်ဝန်း

မူ ၇၉၁

ပုံစံ - စ - ၁ ကျေးရွာအခြေခံအဖွဲ့အစည်းအဖွဲ့အစည်း (Form PC 1)

လယ်ညွှန်ချက်၊ ကျေးရွာတစ်ရွာသို့ ပထမဆုံးမိတ်ဆက်ခရီး သွားရောက်သောအခါ လူထုစည်းရုံးရေးမှူးသည် ကျေးရွာ ဝေါင်းစည်းများအား ကျေးရွာအဖွဲ့အစည်းများကို မေတ္တာရပ်ခံ၍ တောင်းခံရသည်။ ဤအဖွဲ့အစည်းများကို စီမံကိန်း၊ မိတ်ဆက်အစည်းဝေးမင်္ဂလာပွဲတောင်းခံရမည်။ စီမံကိန်းမိတ်ဆက်အစည်းဝေးတွင် လူထုစည်းရုံးရေးမှူးသည် ဤအဖွဲ့အစည်း များအား စစ်ဆေးပြီး မှန်ကန်အောင်ပြုလုပ်ရမည်။ ပြီးနောက်တွင် လူထုစည်းရုံးရေးမှူးမှ သတင်းအဖွဲ့အစည်းထံသို့ Tablets မှ တဆင့် ဖြည့်သွင်းရမည်။

ကျေးရွာဝေါင်းစည်း အမည်: ဦးစိုး ကျေးရွာဝေါင်းစည်း၏ မှန်နံပါတ်: ၀၅-၇၇၈၇၀၅၁၇၇ လူထုစည်းရုံးရေးမှူး၏ အမည်: ဒေါ်ခင်ခင်စာ

ပြည်နယ်၊ ကိုင်းဒေသကြီး၊ မန္တလေး ခြို့နယ်၊ ပေါင်တူ မြို့နယ်၊ ကျေးရွာအုပ်စု အင်္ဂါ ကျေးရွာ ဦးစိုး

က: လူဦးရေ

လူဦးရေ	အိမ်ထောင်စုအရေအတွက်	ကိုးကွယ်သည့်ဘာသာ	အိမ်ထောင်စုအရေအတွက်
လူဦးရေ (၁) <u>၁၈၇</u>	<u>၁၅၀</u>	ဘာသာ (၁) <u>ဗုဒ္ဓ</u>	<u>၁၅၀</u>
လူဦးရေ (၂) -----		ဘာသာ (၂) -----	
လူဦးရေ (၃) -----		ဘာသာ (၃) -----	
လူဦးရေစုစု -----		ဘာသာစုစု -----	
အခြား	-	-	-
	အရေအတွက်		
မသန်စွမ်းသူများ	-		
သက်ကြီးရွယ်အိုများ (၆၅ နှစ် နှင့် အထက်)	<u>၂၀၀</u>		
စစ်ဘေးရှောင်	-		

	အမျိုးသား (အရေအတွက်)	အမျိုးသမီး (အရေအတွက်)
လူဦးရေ		
လူဦးရေ (၁) <u>၁၈၇</u>	<u>၃၃၇</u>	<u>၃၅၁</u>
လူဦးရေ (၂) -----		
လူဦးရေ (၃) -----		
အခြား		
အိမ်ထောင်ဦးစီး	<u>၁၂၀</u>	<u>၁၉</u>

(ခ) အခြေခံအောက်အဖွဲ့ အသုံးအဆောင်များ

စာသင်ကျောင်း	အမှတ် ခြံမပါ	ကျန်းမာရေး	အမှတ် ခြံမပါ	ဘာသာရေး အဆောက် အအုံများ	အမှတ် ခြံမပါ



အထက်တန်းကျောင်း	<input type="checkbox"/>	ခေတ္တ	<input type="checkbox"/>	ခေတ်	<input checked="" type="checkbox"/>
အထက်တန်းကျောင်း	<input type="checkbox"/>	ကျွန်းမကစော့	<input type="checkbox"/>	ဘုန်းကြီးကျောင်း	<input checked="" type="checkbox"/>
မှလတန်းကျောင်း	<input type="checkbox"/>	ကျွန်းမကစော့	<input type="checkbox"/>	ဟိန္ဒူကျောင်း	<input type="checkbox"/>
မူကြိုကျောင်း	<input checked="" type="checkbox"/>	ခေတ်ပေခန်း	<input type="checkbox"/>	ရေခဲယာဉ်ကျောင်း	<input type="checkbox"/>
အခြား	<input type="checkbox"/>	အခြား	<input type="checkbox"/>	ဟိ	<input type="checkbox"/>
မှတ်ချက်		မှတ်ချက်		အခြား	<input type="checkbox"/>
				မှတ်ချက်	

(၁) ကျွမ်းကျင်သူများမှတ်တမ်း (ကျေးဇူးတင်နေထိုင်သော သို့မဟုတ် တာဝန်ယူမှုမှလွတ်ကင်းသော ကျွမ်းကျင်သူများ)

(၁) စာသင်ကျောင်း			(၂) ကျွန်းမကစော့			(၃) လက်မှတ်ထည့်ရင်		
	ရွာထွက်နေထိုင်သူ	အခြားရွာမှလာသူ		ရွာထွက်နေထိုင်သူ	အခြားရွာမှလာသူ		ရွာထွက်နေထိုင်သူ	အခြားရွာမှလာသူ
မှလတန်းကျောင်း	<input type="checkbox"/>	<input checked="" type="checkbox"/>	ဆရာဝန်	<input type="checkbox"/>	<input type="checkbox"/>	လက်သား	<input checked="" type="checkbox"/>	<input type="checkbox"/>
အထက်တန်းကျောင်း	<input type="checkbox"/>	<input type="checkbox"/>	လက်ထောက်ကျွန်းမကစော့	<input type="checkbox"/>	<input type="checkbox"/>	ခန်းရံ	<input checked="" type="checkbox"/>	<input type="checkbox"/>
အထက်တန်းကျောင်း	<input type="checkbox"/>	<input type="checkbox"/>	အမျိုးသမီးကျွန်းမကစော့ဆရာ	<input type="checkbox"/>	<input type="checkbox"/>	ကျွမ်းကျင်ကျွမ်းကျင်သမား	<input type="checkbox"/>	<input type="checkbox"/>
မူကြိုကျောင်း	<input type="checkbox"/>	<input type="checkbox"/>	သားရွာဆရာ	<input type="checkbox"/>	<input type="checkbox"/>	ရေခဲယာဉ်ကျွမ်းကျင်သူ	<input type="checkbox"/>	<input type="checkbox"/>
အခြား	<input type="checkbox"/>	<input type="checkbox"/>	ပြည်သူ့ကျွမ်းကျင်သူ	<input type="checkbox"/>	<input type="checkbox"/>	တော်ကြီးဆရာ	<input checked="" type="checkbox"/>	<input type="checkbox"/>
မှတ်ချက်			မှတ်ချက်			မှတ်ချက်		

(၁၁) ကျေးဇူးတင်သူများမှတ်တမ်းသည် လမ်းအခြေအနေ / ကျေးဇူးတင်သူများသည် ၎င်း၏ ကျေးဇူးတင်မှုနှင့် ဆက်သွယ်ထားသော လမ်းအခြေအနေ (အောက်ဖော်ပြပါအတိုင်း)

ကျောက်ကြီးလမ်း ကဏ္ဍလမ်း ကွန်ကရစ်လမ်း မော်တော်ဆိုင်ကယ်လမ်း
ကျောက်ခဲလမ်း ခြေသားလမ်း လှည့်လမ်း အခြား _____

(၁) ကျေးဇူးတင်သူများမှတ်ချက်

(၁) ကုတုလ်မြို့နယ်စတင်၍ ဤကျေးဇူးတင်ကျေးဇူးတင်သူများမှတ်ချက်ကို ဖြည့်စွက်နိုင်ပါသလား? ဖြစ်ပါသည် / မဖြစ်ပါ

(၂) ဖြည့်စွက်၍ ဤမှတ်ချက်ကို ဖြည့်စွက်ရန် တွင်ပြင်ဆင်ခဲ့ပါသလား? နှစ်— / မသိပါ

(၃) ဤမှတ်ချက်ကို ဖြည့်စွက်အတည်ပြုခဲ့ပါသလား? ဖြည့်စွက်ပါသည် / မဖြစ်ပါ / မသိပါ

(၁) ခေါ်အတွက်အခင်း

(၁) ဤကျေးဇူးတင်သူများမှတ်ချက်ကို ၎င်းကျေးဇူးတင်သူများမှတ်ချက်အထိ ခေါ်ဆို၍ ဖြည့်စွက်ထားသလား? ဖြစ်ပါသည် / မဖြစ်ပါ

(၂) ဤကျေးဇူးတင်သူများမှတ်ချက်ကို ၎င်းကျေးဇူးတင်သူများမှတ်ချက်အထိ သွားလာရာတွင် ကြိုပြင်ဆင်ထားသလား?

ပြောဆိုသူ ရာသီတွင် ကြိုပြင်ဆင်မှု ၂၀၂၄ ဆက်လက်၍ မော်တော်ဆိုင်ကယ် / ခြေလှမ်း / လမ်း / မော်တော်ဆိုင် / အခြား _____

နံဆောင်တွင် ကြိုပြင်ဆင်မှု ၂၀၂၄ ဆက်လက်၍ မော်တော်ဆိုင်ကယ် / ခြေလှမ်း / လမ်း / မော်တော်ဆိုင် / အခြား _____



(ဆ) ပတ်ဝန်းကျင်ဆိုင်ရာ သဘာဝဘေးအန္တရာယ်
 ဤကျေးရွာတွင် ရေကြီးခြင်းကဲ့သို့ သဘာဝဘေးအန္တရာယ်ကျရောက်ဖူးခြင်း ရှိပါသလား။
 မရှိပါ ရှိပါသည် ရှိလျှင်ဖော်ပြပါ -----

(ဇ) ကျေးရွာတွင် ခွဲစည်းထားသော အဖွဲ့အစည်းများ
 လူထုဗဟိုပြုစီမံကိန်းမတိုင်မီ ဤကျေးရွာတွင် ကျေးရွာဖွံ့ဖြိုးရေးအတွက် အစိုးရ (သို့) ရွာသားများကိုယ်တိုင်(သို့) စီမံကိန်းတစ်ခုခုမှ
 ခွဲစည်းထားသည့် အဖွဲ့အစည်းများရှိပါသလား။

(၁) -----
 (၂) -----

(ဈ) အထွေထွေအုပ်ချုပ်ရေး ဦးစီးဌာန (GAD) မှ မှတ်တမ်းတင်ထားခြင်း
 ဤကျေးရွာသည် အထွေထွေအုပ်ချုပ်ရေး ဦးစီးဌာန (GAD) မှ မှတ်တမ်းတင်ထားမှု ရှိပါသလား။
 မရှိပါ ရှိပါသည်

ကျေးရွာခေါင်းဆောင်

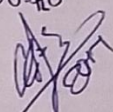
အမည် ဦးဝင်းနိုင်
 လက်မှတ်  နေ့စွဲ ၂၄.၀၁.၂၀၁၇

လူထုစည်းရုံးရေးမှူး

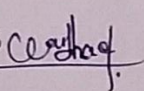
အမည် ဒေါ်ဝေဝေစာသ
 လက်မှတ်  နေ့စွဲ ၂၄.၀၁.၂၀၁၇



တတိယနှစ်စက်ဝန်း

ပုံစံ - ၈ - ၁ ကျေးရွာအခြေခံအချက်အလက်များ (Form PC 1)

လယ်ဉာဏ်ရွက်၊ ကျေးရွာတစ်ရွာသို့ ပထမဆုံးမိတ်ဆက်ခေါ် သွားရောက်သောအခါ လူထုစည်းရုံးရေးများသည် ကျေးရွာ ခေါင်းဆောင်များအား ကျေးရွာအချက်အလက်များကို မေတ္တာရပ်ခံ၍ တောင်းခံရသည်။ ဤအချက်အလက်များကို စီမံကိန်း မိတ်ဆက်အစည်းဝေးပုဂ္ဂိုလ်မိတ်ဆက်အစည်းဝေးတွင် လူထုစည်းရုံးရေးများသည် ဤအချက်အလက် များအား စစ်ဆေးပြီး မှန်ကန်အောင်ပြုလုပ်ရမည်။ ပြီးနောက်တွင် လူထုစည်းရုံးရေးမှ သတင်းအချက်အလက်ထံသို့ Tablets မှ တာဆင့် ဖြည့်သွင်းရမည်။

ကျေးရွာခေါင်းဆောင် အမည် ဦးချစ်ထွေး	ကျေးရွာခေါင်းဆောင်၏ ဇနီးနံပါတ် ၀၉ - ၇၉၂၉၂၀၀၀၄	လူထုစည်းရုံးရေးမှူး၏ အမည် ဦးချစ်ကျွန်း
ပြည်နယ်၊တိုင်းဒေသကြီး၊ ဖွဲ့စည်းရေး၊ ဗြူနယ် ပေါ့ဟွယ်မြို့၊ ကျေးရွာအုပ်စု ဖောင်းကော		ကျေးရွာ ခြံနံပါတ်၊ ကျေးရွာ

က၊ လူဦးရေ

လူမျိုးစု	အိမ်ထောင်စုအရေအတွက်	ကိုးကွယ်သည့်ဘာသာ	အိမ်ထောင်စုအရေအတွက်
လူမျိုးစု (၁) - ၈၈	၁၆၆	ဘာသာ (၁) - ၅၆	၁၆၆
လူမျိုးစု (၂) -----	-	ဘာသာ (၂) -----	-
လူမျိုးစု (၃) -----	-	ဘာသာ (၃) -----	-
လူမျိုးစုရော -----	-	ဘာသာရော -----	-
အခြား	အရေအတွက်		
ပသန်စွမ်းသူများ	-	-	-
သက်ကြီးရွယ်အိုများ (၆၅ နှစ် နှင့် အထက်)	၂၀၀	-	-
စစ်ဘေးရှောင်	-	-	-

	အမျိုးသား (အရေအတွက်)	အမျိုးသမီး (အရေအတွက်)
လူဦးရေ		
လူမျိုးစု (၁) - ၈၈	၃၅၅	၃၅၅
လူမျိုးစု (၂) -----		
လူမျိုးစု (၃) -----		
အခြား		
အိမ်ထောင်ဦးစီး	၁၄၄	၂၂

(ခ) အခြေခံအောက်အဖွဲ့ အသုံးအဆောင်များ

စာသင်ကျောင်း	အမှတ် ခြံပါ	ကျန်းမာရေး	အမှတ် ခြံပါ	ဘာသာရေး အဆောက် အအုံများ	အမှတ် ခြံပါ
မူကြိုကျောင်း	<input type="checkbox"/>	တိုက်နယ်ဆေးရုံ	<input type="checkbox"/>	စေတီ	<input checked="" type="checkbox"/>



လက်ခံကျောင်း	<input checked="" type="checkbox"/>	ကျန်းမာရေးဌာန	<input type="checkbox"/>	ဘုန်းကြီးကျောင်း	<input checked="" type="checkbox"/>
မူလကျောင်း	<input type="checkbox"/>	ကျန်းမာရေးဌာနခွဲ	<input type="checkbox"/>	ဟိန္ဒူဘုရားကျောင်း	<input type="checkbox"/>
အလယ်တန်းကျောင်း	<input type="checkbox"/>	ဆေးပေးခန်း	<input type="checkbox"/>	ရေစိမ့်ကျောင်း	<input type="checkbox"/>
လယ်လွန်ကျောင်း	<input type="checkbox"/>	အခြား	<input type="checkbox"/>	ဗလီ	<input type="checkbox"/>
အထက်တန်းကျောင်း	<input type="checkbox"/>			အခြား	<input type="checkbox"/>
အခြား	<input type="checkbox"/>				
မှတ်ချက်		မှတ်ချက်		မှတ်ချက်	

(ဂ) ကျွမ်းကျင်သူများမှတ်တမ်း (ကျေးရွာတွင်နေထိုင်သော သို့မဟုတ် တခြားရွာမှလာရောက်သော ကျွမ်းကျင်သူများ)

	(၁) စာသင်ကျောင်း		(၂) ကျန်းမာရေး			(၃) လက်မှုပညာရှင်		
	ရွာတွင်နေထိုင်သူ	အခြားရွာမှလာသူ		ရွာတွင်နေထိုင်သူ	အခြားရွာမှလာသူ		ရွာတွင်နေထိုင်သူ	အခြားရွာမှလာသူ
ပုဂံစာသင်ကျောင်း/မ	<input type="checkbox"/>	<input checked="" type="checkbox"/>	ဆရာဝန်	<input type="checkbox"/>	<input type="checkbox"/>	လက်သမား	<input checked="" type="checkbox"/>	<input type="checkbox"/>
အထက်တန်းစာသင်ကျောင်း/မ	<input type="checkbox"/>	<input type="checkbox"/>	လက်ထောက်ကျန်းမာရေးမှူး	<input type="checkbox"/>	<input type="checkbox"/>	ပန်းရံ	<input checked="" type="checkbox"/>	<input type="checkbox"/>
အလယ်တန်းစာသင်ကျောင်း/မ	<input type="checkbox"/>	<input type="checkbox"/>	အမျိုးသမီးကျန်းမာရေးဆရာမ	<input type="checkbox"/>	<input type="checkbox"/>	လျှပ်စစ်ကျွမ်းကျင်၊ ဝါးသမား	<input type="checkbox"/>	<input type="checkbox"/>
မူကြိုစာသင်ကျောင်း/မ	<input type="checkbox"/>	<input type="checkbox"/>	သားဖွားဆရာမ	<input type="checkbox"/>	<input type="checkbox"/>	ရေစိုက်သူ/သစ်ပင်	<input checked="" type="checkbox"/>	<input type="checkbox"/>
အခြား	<input type="checkbox"/>	<input type="checkbox"/>	ပြည်သူ့ကျန်းမာရေးလုပ်သား	<input type="checkbox"/>	<input type="checkbox"/>	ကော်ပြင်ဆရာ	<input checked="" type="checkbox"/>	<input type="checkbox"/>
မှတ်ချက်			မှတ်ချက်			မှတ်ချက်		

(ဃ) ကျေးရွာသို့ ရောက်ရှိနိုင်သည့် လမ်းအခြေအနေ / ကျေးရွာတစ်ရွာသည် ၎င်း၏ ကျေးရွာအုပ်စုနှင့် ဆက်သွယ်ထားသော လမ်းအခြေအနေ (အောက်ပါတို့ကိုပိုင်းပါ)

ကျောက်ကြမ်းလမ်း ကတ္တရာလမ်း ကွန်ကရစ်လမ်း မော်တော်ဆိုင်ကယ်လမ်း
 ကျောက်ခင်းလမ်း မြေသားလမ်း လှသွားလမ်း အခြား _____

(င) ကျေးရွာဖွံ့ဖြိုးမှုစီမံချက်

- (၁) လူထုပတ်ဝန်းကျင်ထိခိုက်မှုမရှိစေရန် ဤကျေးရွာတွင်ကျေးရွာဖွံ့ဖြိုးမှု စီမံချက်ရှိခဲ့ပါသလား? ပိုင်းပါ
ရှိပါသည်/မရှိပါ/မသိပါ
- (၂) ရှိခဲ့ပါလျှင် ဤစီမံချက်ကို မည်သည့် ခုနှစ်တွင်ပြင်ဆင်ခဲ့ပါသနည်း? နှစ်-----/မသိပါ
- (၃) ဤစီမံချက်ကို ခြုံငုံနှစ်မှအတည်ပြုခဲ့ပါသလား? ပြုခဲ့ပါသည်/မပြုခဲ့ပါ /မသိပါ

(စ) ခရီးအကွာအဝေး

- (၁) ဤကျေးရွာ၏ပတ်ဝန်းကျင်မှ ၎င်းကျေးရွာအုပ်စု၏ပတ်ဝန်းကျင်မှ ခရီးမိုင်မည်မျှကွာဝေးသနည်း? ၂ မိုင်
မိုင်-----/မသိပါ
- (၂) ဤကျေးရွာမှ ၎င်းကျေးရွာအုပ်စု၏ပတ်ဝန်းကျင်မှ သွားလာရာတွင်ကြာမြင့်သည့်အချိန်

ခြောက်သွေ့ရာသီတွင်ကြာချိန်----- ထော်လာရီး/မော်တော်ဆိုင်ကယ်/ခြေလျင်/လား/မော်တော်ဘုတ်/
 အခြား----- ၁၅ မိနစ်
 မိုးရာသီတွင်ကြာချိန်----- ထော်လာရီး/မော်တော်ဆိုင်ကယ်/ခြေလျင်/လား/မော်တော်ဘုတ်/
၃၀ မိနစ်



အခြား -----

(ဆ) ပတ်ဝန်းကျင်ဆိုင်ရာ သဘာဝဘေးအန္တရာယ်

ဤကျေးရွာတွင် ရေကြီးခြင်းကဲ့သို့ သဘာဝဘေးအန္တရာယ်ကျရောက်မှုခြင်း ရှိပါသလား။

မရှိပါ ရှိပါသည် ရှိလျှင်ဖော်ပြပါ -----

(ဇ) ကျေးရွာတွင် ဖွဲ့စည်းထားသော အဖွဲ့အစည်းများ

လူထုလှုပ်ပြုစီမံကိန်းမတိုင်မီ ဤကျေးရွာတွင် ကျေးရွာဖွံ့ဖြိုးရေးအတွက် အစိုးရ (သို့) ရွာသားများကိုယ်တိုင်(သို့) စီမံကိန်းတစ်ခုခုမှ ဖွဲ့စည်းထားသည့် အဖွဲ့အစည်းများရှိပါသလား။

(၁) -----

(၂) -----

(ဈ) အထွေထွေအုပ်ချုပ်ရေး ဦးစီးဌာန (GAD) မှ မှတ်တမ်းတင်ထားခြင်း

ဤကျေးရွာသည် အထွေထွေအုပ်ချုပ်ရေး ဦးစီးဌာန (GAD) မှ မှတ်တမ်းတင်ထားမှု ရှိပါသလား။

မရှိပါ ရှိပါသည်

ကျေးရွာခေါင်းဆောင်

အမည် ဦးချစ်စွာ

လက်မှတ် နေ့. ၁၀.၁၂.၂၀၁၈

လူထုစည်းရုံးရေးမှူး

အမည် ဦးချစ်မျိုးထွန်း

လက်မှတ် နေ့. ၁၀.၁၂.၂၀၁၈



၉။ ပုံစံ ၈-၂။ စီမံကိန်းစက်ဝန်းအချိန်ဇယား

ပထမနှစ်စက်ဝန်း

ပုံစံ - ၈ - ၂ - စီမံကိန်းစက်ဝန်းအချိန်ဇယား (PC 2)

လမ်းညွှန်ဖွဲ့စည်းမှု၊ သက်ဆိုင်ရာလူထုစည်းရုံးရေးများ/လက်ထောက်နည်းပညာများများမှ စီမံကိန်းစက်ဝန်းအဆင့်တစ်ခုစီပြီးစီးပိုင်း ကျေးရွာအုပ်စုအတွက် ဤပုံစံကို ပြည့်သွင်းရမည်။

စည်းရုံးရေးများ/ဝန်ထမ်း အမည် - ဒေါ်ဇော်စုစု

နေ့စွဲ - ၁၄-၂-၂၀၁၇

ပြည်နယ်/တိုင်း မန္တလေး၊ မြို့နယ် မြောက်ပူ

စက်ဝန်းအားအမှတ်ဖြစ်ပါ မှ စက်ဝန်း(၁) စက်ဝန်း(၂) စက်ဝန်း(၃) စက်ဝန်း(၄)

ကျေးရွာအုပ်စု ဖောစားတော၊ ကျေးရွာ ဒွတ်ခွဲ။

စီမံကိန်းဆောင်ရွက်မှုအဆင့်များ	နေ့စွဲ		အစည်းအဝေးတွင်တက်ရောက်သူအရေအတွက်			
	စတင်သည့် နေ့	ပြီးဆုံးသည့်နေ့	အမျိုးသား အရေအတွက်	အမျိုးသမီး အရေအတွက်	အိမ်ထောင်စု အရေအတွက်	လူမျိုးစုတက်ရောက်သူ အရေအတွက် နှင့် လူမျိုးစုအမည်
၁။ ကျေးရွာစီမံကိန်း စိတ်ဆက်အစည်းအဝေး	၁၄-၂-၂၀၁၇	၁၄-၂-၂၀၁၇	၅၉	၅၅	၁၁၄	မမာ ဗမာ
၂။ ကျေးရွာပုံစံ၊ မြို့ရေး စီမံချက်ရေးဆွဲခြင်း အစည်းအဝေး	၁၅-၂-၂၀၁၇	၁၅-၂-၂၀၁၇	၃၈	၄၄	၈၂	မမာ ဗမာ
၃။ ကျေးရွာအုပ်စု လုပ်ငန်းဆုံးဖြတ်ချက်ချသည့် အစည်းအဝေး	၁၅-၂-၂၀၁၇	၁၅-၂-၂၀၁၇	၀၂	၁၉	၂၉	မမာ ဗမာ
၄။ မြို့နယ်အဆင့် စီမံကိန်းရေးဆွဲရေး နှင့် အကောင်အထည်ဖော်ရေးကော်မတီ၏ စီမံကိန်း သုံးသပ်မှု အစည်းအဝေး			မလို	မလို	မလို	မလို
၅။ မြို့နယ် စီမံကိန်းရေးဆွဲရေး နှင့် အကောင်အထည်ဖော်ရေး ကော်မတီ၏ဆုံးဖြတ်မှုကို ရွာသို့ အသိပေး အကြောင်းကြားသည့် အစည်းအဝေး						
၆။ စီမံကိန်းလုပ်ငန်းဆွဲချက်ရေးဆွဲခြင်း အစည်းအဝေး						
၆.၁။ စီမံကိန်းလုပ်ငန်း အကောင်အထည်ဖော် ရေးဆွဲချက်အစဉ် ရေးဆွဲခြင်း						



၆.၁။ စီမံကိန်းလုပ်ငန်း အကောင်အထည်ဖော် ရေးအပ်အစဉ် ရေးဆွဲခြင်း									
၆.၂။ ဝယ်ယူရေးအပ်အစဉ် ရေးဆွဲခြင်း									
၆.၃။ ဘဏ္ဍာရေးကျန်ကျမှု လျာထားအပ်အစဉ် ရေးဆွဲခြင်း			.						
၆.၄။ ပြင်/ထိန်းအပ်အစဉ် ရေးဆွဲခြင်း									
၇။ စီမံကိန်းလုပ်ငန်းခွဲ တိုးတက်မှု စောင့်ကြည့် အစည်းအဝေး							.		
၇.၁။ အစည်းအဝေး ပထမအကြိမ်									
၇.၂။ အစည်းအဝေး ဒုတိယအကြိမ်									
၇.၃။ အစည်းအဝေး တတိယအကြိမ်									
၈။ စီမံကိန်းလုပ်ငန်းခွဲ အပြီးသတ်စစ်ဆေးခြင်း အစည်းအဝေး									
၉။ လူထုစစ်ဆေးမှုအစည်းအဝေး				.					

၁၂
ဒီဇင်ဘာ
ပိတောက်မြို့



တတိယနှစ်စက်ဝန်း

ပုံစံ - ၈ - ၂ - စီမံကိန်းစက်ဝန်းအချိန်ဇယား (PC 2)

လယ်ဥယျာဉ်များ၊ သက်ဆိုင်ရာလူထုစည်းရုံးရေးမှု/လက်ထောက်နည်းလမ်းများမှ စီမံကိန်းစက်ဝန်းအဆင့်တစ်ခုစီဖြစ်ပြီး၊ ကျေးရွာအုပ်စုအတွက် ဤပုံစံကို ဖြည့်သွင်းရမည်။

စည်းရုံးရေးမှု/ဝန်ထမ်း အမည် ဦး ချစ်မျိုးထွန်း

ဇနီး ၁၀၀၂၂၀၂၀၁၈

စက်ဝန်းအားအမှတ်ဖြစ်ပါ စက်ဝန်း(၁) စက်ဝန်း(၂) စက်ဝန်း(၃)

စက်ဝန်း (၄)

မြည်နယ်/တိုင်း မန္တလေးတိုင်း မြို့နယ် ရေဒီယိုအဖွဲ့ ကျေးရွာ နှစ်ဆွဲကျေးရွာ

စီမံကိန်းဆောင်ရွက်မှုအဆင့်များ	ဇနီး		အစည်းအဝေးတွင်တက်ရောက်သူအရေအတွက်				အိမ်ထောင်စု %
	စတင်သည့် ဇနီး	ပြီးဆုံးသည့် ဇနီး	အမျိုးသား အရေအတွက်	အမျိုးသမီး အရေအတွက်	အိမ်ထောင်စု အရေအတွက်	လူမျိုးစုတက်ရောက်သူ အရေအတွက် နှင့် လူမျိုးစုအမည်	
၁။ ကျေးရွာစီမံကိန်း မိတ်ဆက်အစည်းအဝေး	၂၀၀၂၂၂၂၀၂၀၁၈	၂၀၀၂၂၂၂၀၂၀၁၈	၄၃	၄၄	၈၅	၈၅	၅၂.၁၆%
၂။ ကျေးရွာဖွံ့ဖြိုးရေး စီမံချက်ရေးဆွဲခြင်း အစည်းအဝေး	၂၀၀၂၂၂၂၀၂၀၁၈	၂၀၀၂၂၂၂၀၂၀၁၈	၄၆	၄၃	၈၉	၈၇	၅၂.၄၂%
၃။ ကျေးရွာအုပ်စု လုပ်ငန်းဆုံးဖြတ်ချက်ချသည့် အစည်းအဝေး							
၄။ မြို့နယ်အဆင့် စီမံကိန်းရေးဆွဲရေး နှင့် အကောင်အထည်ဖော်ရေးကော်မတီ၏ စီမံကိန်း သုံးသပ်မှု အစည်းအဝေး							
၅။ မြို့နယ် စီမံကိန်းရေးဆွဲရေး နှင့် အကောင်အထည်ဖော်ရေး ကော်မတီ၏ဆုံးဖြတ်ချက်ကို ရွာသူ့ အသိပေး အကြောင်းကြားသည့် အစည်းအဝေး							
၆။ စီမံကိန်းလုပ်ငန်းဆုံးစီးဆုံးစီမံချက်ရေးဆွဲခြင်း အစည်းအဝေး							
၆.၁။ စီမံကိန်းလုပ်ငန်း အကောင်အထည်ဖော်ရေးအစီအစဉ် ရေးဆွဲခြင်း							



၁၀။ ပုံစံ ၈-၃။ ကျေးရွာဖွံ့ဖြိုးရေးဦးစားပေးအစီအစဉ်

ပထမနှစ်စက်ဝန်း

ပုံစံ - ၈ - ၃ ကျေးရွာဖွံ့ဖြိုးရေး ဦးစားပေးအစီအစဉ် (Form PC 3)

လမ်းညွှန်မှုကော်မီတီ အဆင့်(၃) ကျေးရွာမှိုင်းရက်အစည်းအဝေး ဖြီးဆုံးသောအခါ ကျေးရွာစီမံကိန်း အထောက်အကူပြု ကော်မတီသည် လူထုစည်းရုံးရေးများအကူအညီဖြင့် ဤပုံစံကိုပြည့်စုံအောင် ဖြည့်သွင်းရမည်။	
လူထုစည်းရုံးရေးများ/ဝန်ထမ်း အမည် - <u>ဒေါ်လှလှစော</u>	
နေ့စွဲ - <u>၁၅.၂.၂၀၁၇</u>	စက်ဝန်းအား အမှတ်ခြစ်ပါ (✓) □ စက်ဝန်း(၁) □ စက်ဝန်း(၂) □ စက်ဝန်း(၃) □ စက်ဝန်း(၄)
ပြည်နယ်/တိုင်း <u>မန္တလေး</u>	ဖွဲ့စည်းပုံ <u>ကျေးရွာအုပ်စု ပေဂေါ့မော့ကျေးရွာ နှစ်စဉ်</u>
က၊ အခက်အခဲအတားအဆီးများအားဆွေးနွေးခြင်း - ယခုလက်ရှိအခြေအနေတွင် ဤကျေးရွာဖွံ့ဖြိုးတိုးတက်ရေးအတွက် အဓိက အခက်အခဲအတားအဆီးများသည် မည်သည်များဖြစ်ပါသနည်း။ (အမျိုးသား/သမီး အနည်းဆုံးအခက်အခဲ ၅ ခုစီဖော်ပြပါ)	
အမျိုးသား အဖွဲ့မှ တင်ပြသောအခက်အခဲအတားအဆီးများ	အမျိုးသမီး အဖွဲ့မှတင်ပြသောအခက်အခဲအတားအဆီးများ
၁ <u>ဖိုးစွန်းကလေးကလေးရွာလမ်း</u>	၁ <u>လမ်းပန်းဆက်သွယ်ရေးအခက်အခဲ</u>
၂ <u>ကျေးရွာပေါင်းစည်းရေးအခက်အခဲ</u>	၂ <u>ရေရရှိရေးအခက်အခဲ</u>
၃ <u>ကျေးရွာပေါင်းစည်းရေးအခက်အခဲ</u>	၃ <u>ကျေးရွာပေါင်းစည်းရေးအခက်အခဲ</u>
၄ <u>ကျေးရွာပေါင်းစည်းရေးအခက်အခဲ</u>	၄ <u>ကျေးရွာပေါင်းစည်းရေးအခက်အခဲ</u>
၅ <u>ကျေးရွာပေါင်းစည်းရေးအခက်အခဲ</u>	၅ <u>ကျေးရွာပေါင်းစည်းရေးအခက်အခဲ</u>

ကျေးရွာဖွံ့ဖြိုးရေးအဖွဲ့အစည်း (၅) နှစ်အတွက် ကျေးရွာဖွံ့ဖြိုးရေး မှိုင်းရက်များအား တင်ပြပါ။

အမျိုးသားအဖွဲ့မှ တင်ပြသောမှိုင်းရက်များ	အမျိုးသမီးအဖွဲ့မှ တင်ပြသောမှိုင်းရက်များ
၁ <u>ကျေးရွာပေါင်းစည်းရေးအခက်အခဲ</u>	၁ <u>လမ်းပန်းဆက်သွယ်ရေးအခက်အခဲ</u>
၂ <u>ကျေးရွာပေါင်းစည်းရေးအခက်အခဲ</u>	၂ <u>ကျေးရွာပေါင်းစည်းရေးအခက်အခဲ</u>
၃ <u>ကျေးရွာပေါင်းစည်းရေးအခက်အခဲ</u>	၃ <u>ကျေးရွာပေါင်းစည်းရေးအခက်အခဲ</u>
၄ <u>ကျေးရွာပေါင်းစည်းရေးအခက်အခဲ</u>	၄ <u>ကျေးရွာပေါင်းစည်းရေးအခက်အခဲ</u>
၅ <u>ကျေးရွာပေါင်းစည်းရေးအခက်အခဲ</u>	၅ <u>ကျေးရွာပေါင်းစည်းရေးအခက်အခဲ</u>

က၊ လူထုစီမံကိန်း၏ လာမည့် (၄) နှစ်အတွက် အကျိုးမဝင်သော ဦးစားပေး ဖွံ့ဖြိုးတိုးတက်မှု လုပ်ငန်း အစီအစဉ်များအားဖော်ပြပါ။

အဆင့်	ကျေးရွာအတွက် ဦးစားပေး ဖွံ့ဖြိုးတိုးတက်မှု လုပ်ငန်းစဉ်များ	အဆိုပြုသူ (အမျိုးသား/အမျိုးသမီး/အမျိုးသား+အမျိုးသမီး)	ခန့်မှန်းကုန်ကျစရိတ်	အကျိုးခံစားခွင့်ရှိသူ ခန့်မှန်းခြေ အရေအတွက်
၁	<u>ကျေးရွာပေါင်းစည်းရေးအခက်အခဲ</u>	<u>က+မ</u>		<u>၇၄၂</u>
၂	<u>ကျေးရွာပေါင်းစည်းရေးအခက်အခဲ</u>	<u>က+မ</u>		<u>၇၄၂</u>
၃	<u>ကျေးရွာပေါင်းစည်းရေးအခက်အခဲ</u>	<u>က+မ</u>		<u>၇၄၂</u>
၄	<u>ကျေးရွာပေါင်းစည်းရေးအခက်အခဲ</u>	<u>က+မ</u>		<u>၇၄၂</u>
၅				

ဃ၊ လူထုစီမံကိန်း၏ လာမည့် (၄) နှစ်အတွက် အကျိုးမဝင်သော ဦးစားပေး ဖွံ့ဖြိုးတိုးတက်မှု လုပ်ငန်း အစီအစဉ်များအားဖော်ပြပါ။

အဆင့်	ကျေးရွာအတွက် ဦးစားပေး ဖွံ့ဖြိုး	အဆိုပြုသူ (အမျိုးသား/အမျိုးသမီး)	အခန်းကဏ္ဍ



	တိုးတက်မှု လုပ်ငန်းစဉ်များ	အပို့သင်ပေးမှု/အပို့သား+ အပို့သင်ပေး)	
၀	လျှပ်စစ်စနစ်ချိတ်ဆွဲ	၈ + ၆	
၂			
၃			
၄			
၅			

ခေါင်းဆောင်၊ ကျေးဇူးတင်ပေးရန်အထောက်အကူပြုကော်မတီမှ အတည်ပြုသည်။

အမည် ဦးမောင် လက်မှတ် [Signature] နေ့စွဲ ၁၅-၁-၂၀၁၇



ဒုတိယနှစ်စက်ဝန်း

ပုံစံ - ၈ - ၃ မဟာနဂါးပွဲ ခြိမ်းမှ ဦးစားပေးအစီအစဉ် (Form PC 3)

လယ်ဌာနမှတ် အမည်(၃) မဟာနဂါးပွဲမှန်မှန်အရည်အသွေး ခြိမ်းပေးအစီ မဟာနဂါးပွဲအစီအစဉ် အထောက်အကူပြု စာတမ်းအဖြစ် လူထုအသုံးပြုရန်အရည်အသွေးအရည်အဝန်း ဤပုံစံဖြည့်စွဲအောင် ဖြည့်သွင်းရမည်။

လူထုအသုံးပြုရန်အရည်အဝန်း အမည် မြေပုံအရေအသွေး

မေ ၂၉ ၂၀၂၀ ခုနှစ် ဝက်ဂန်းအား အမှတ်(၆) (၇) ဝက်ဂန်း(၁) ၄ ဝက်ဂန်း(၂) ဝက်ဂန်း(၃) ဝက်ဂန်း(၄)

မြို့နယ်အမည် မှန်ကန်စွာ ခြိမ်းပေးအစီအစဉ် မဟာနဂါးပွဲ စတင်(၁) မဟာနဂါးပွဲ စတင်(၂)

၀၁ အစီအစဉ်အစီအစဉ်အစီအစဉ်အစီအစဉ် - မဟာနဂါးပွဲအစီအစဉ်အစီအစဉ် ဤမဟာနဂါးပွဲ ခြိမ်းပေးအစီအစဉ်အစီအစဉ် အစီအစဉ် အစီအစဉ်အစီအစဉ်အစီအစဉ် အမည်အရည်အဝန်း (အမည်အရည်အဝန်း အမည်အရည်အဝန်း ၅ ပုံစံဖြည့်ပါ)

အမည်အရည်အဝန်း တပ်မြို့နယ်အစီအစဉ်အစီအစဉ်အစီအစဉ်	အမည်အရည်အဝန်း တပ်မြို့နယ်အစီအစဉ်အစီအစဉ်အစီအစဉ်
၁ မဟာနဂါးပွဲအစီအစဉ်အစီအစဉ်အစီအစဉ်	၁ မဟာနဂါးပွဲအစီအစဉ်အစီအစဉ်အစီအစဉ်
၂ မဟာနဂါးပွဲအစီအစဉ်အစီအစဉ်အစီအစဉ်	၂ မဟာနဂါးပွဲအစီအစဉ်အစီအစဉ်အစီအစဉ်
၃ မဟာနဂါးပွဲအစီအစဉ်အစီအစဉ်အစီအစဉ်	၃ မဟာနဂါးပွဲအစီအစဉ်အစီအစဉ်အစီအစဉ်
၄ မဟာနဂါးပွဲအစီအစဉ်အစီအစဉ်အစီအစဉ်	၄ မဟာနဂါးပွဲအစီအစဉ်အစီအစဉ်အစီအစဉ်
၅ မဟာနဂါးပွဲအစီအစဉ်အစီအစဉ်အစီအစဉ်	၅ မဟာနဂါးပွဲအစီအစဉ်အစီအစဉ်အစီအစဉ်
၆ မဟာနဂါးပွဲအစီအစဉ်အစီအစဉ်အစီအစဉ်	၆ မဟာနဂါးပွဲအစီအစဉ်အစီအစဉ်အစီအစဉ်
၇ မဟာနဂါးပွဲအစီအစဉ်အစီအစဉ်အစီအစဉ်	၇ မဟာနဂါးပွဲအစီအစဉ်အစီအစဉ်အစီအစဉ်

၀၂ မဟာနဂါးပွဲအစီအစဉ်အစီအစဉ်အစီအစဉ် (၅) မှတ် အစီအစဉ် မဟာနဂါးပွဲ ခြိမ်းမှ မဟာနဂါးပွဲအစီအစဉ်အစီအစဉ်အစီအစဉ် တပ်မြို့နယ်

အမည်အရည်အဝန်း တပ်မြို့နယ်အစီအစဉ်အစီအစဉ်အစီအစဉ်	အမည်အရည်အဝန်း တပ်မြို့နယ်အစီအစဉ်အစီအစဉ်အစီအစဉ်
၁ မဟာနဂါးပွဲအစီအစဉ်အစီအစဉ်အစီအစဉ်	၁ မဟာနဂါးပွဲအစီအစဉ်အစီအစဉ်အစီအစဉ်
၂ မဟာနဂါးပွဲအစီအစဉ်အစီအစဉ်အစီအစဉ်	၂ မဟာနဂါးပွဲအစီအစဉ်အစီအစဉ်အစီအစဉ်
၃ မဟာနဂါးပွဲအစီအစဉ်အစီအစဉ်အစီအစဉ်	၃ မဟာနဂါးပွဲအစီအစဉ်အစီအစဉ်အစီအစဉ်
၄ မဟာနဂါးပွဲအစီအစဉ်အစီအစဉ်အစီအစဉ်	၄ မဟာနဂါးပွဲအစီအစဉ်အစီအစဉ်အစီအစဉ်
၅ မဟာနဂါးပွဲအစီအစဉ်အစီအစဉ်အစီအစဉ်	၅ မဟာနဂါးပွဲအစီအစဉ်အစီအစဉ်အစီအစဉ်
၆ မဟာနဂါးပွဲအစီအစဉ်အစီအစဉ်အစီအစဉ်	၆ မဟာနဂါးပွဲအစီအစဉ်အစီအစဉ်အစီအစဉ်
၇ မဟာနဂါးပွဲအစီအစဉ်အစီအစဉ်အစီအစဉ်	၇ မဟာနဂါးပွဲအစီအစဉ်အစီအစဉ်အစီအစဉ်



၈။ လူထုစီမံကိန်း၏ လာမည့် (၄) နှစ်အတွက် အကျုံးဝင်သော ဦးစားပေး ဖွံ့ဖြိုးတိုးတက်မှု လုပ်ငန်း အစီအစဉ်များအားဖော်ပြပါ။

အဆင့်	ကျေးရွာအတွက် ဦးစားပေး ဖွံ့ဖြိုးတိုးတက်မှု လုပ်ငန်းစဉ်များ	အဆိုပြုသူ (အမျိုးသားများ/ အမျိုးသမီးများ/အမျိုးသား+ အမျိုးသမီး)	ခန့်မှန်းကုန်ကျ ဝင်ရံ	အကျိုးခံစားခွင့်ရှိသူ ခန့်မှန်းခြေ အရေ အတွက်
၁	ရေရရှိရန် ရေတိုက်ခြင်းနှင့် ရေပိုက်ဆွဲသော အစီအစဉ်	အမျိုးသား+အမျိုးသမီး	၈၃၀၀၀၀၀	၆၈၈
၂	မာသပ်ဒီဇက်ဂရပ်စ်အစီအစဉ်	အမျိုးသား+အမျိုးသမီး	၈၀၀၀၀၀	၆၈၈
၃	သောက်သုံးရေတိုက်ခြင်း	အမျိုးသား+အမျိုးသမီး	၇၂၀၀၀၀၀	၆၈၈
၄	လျှပ်စစ်ဓာတ်အားပေးခြင်း	အမျိုးသား+အမျိုးသမီး	၇၀၀၀၀၀၀	၆၈၈
၅	ကျေးလက်တိုက်တည်ဆောက်ခြင်း	အမျိုးသား+အမျိုးသမီး	၇၂၀၀၀၀၀	၆၈၈
၆	ခြံခြံ			
၇				

၉။ လူထုစီမံကိန်း၏ လာမည့် (၄) နှစ်အတွက် အကျုံးဝင်သော ဦးစားပေး ဖွံ့ဖြိုးတိုးတက်မှု လုပ်ငန်း အစီအစဉ်များအားဖော်ပြပါ။

အဆင့်	ကျေးရွာအတွက် ဦးစားပေး ဖွံ့ဖြိုးတိုးတက်မှု လုပ်ငန်းစဉ်များ	အဆိုပြုသူ (အမျိုးသားများ/ အမျိုးသမီးများ/အမျိုးသား+ အမျိုးသမီး)	အခန်းကဏ္ဍ
၁			
၂			
၃			
၄			
၅			
၆			

ခေါင်းဆောင်၊ ကျေးရွာစီမံကိန်းအထောက်အကူပြုကော်မတီမှ အတည်ပြုသည်။

အမည် ဦးကျော်စိန် လက်မှတ် [Signature] ၀၄.၉.၂၀.၂၀.၁၇



တတိယနှစ်စက်ဝန်း

ပုံစံ - ၈-၃ ကျေးရွာဖွံ့ဖြိုးရေး ဦးစားပေးအစီအစဉ် (Form PC 3)

လမ်းညွှန်ရွက် အဆင့်(၃)ကျေးရွာဖွံ့ဖြိုးရေးအစဉ်အတိုင်းအစီအစဉ်အရ ကျေးရွာစီမံကိန်း အထောက်အကူပြု
ကော်မတီသည် လူထုစည်းရုံးရေးမှူးအကူအညီဖြင့် ဤပုံစံကိုပြည့်စုံအောင် ဖြည့်သွင်းရမည်။

လူထုစည်းရုံးရေးမှူး/ဝန်ထမ်း အမည် ဦးချစ်မျိုးထွန်း

နေ့စွဲ ၁၄.၁၂.၂၀၁၈. စက်ဝန်းအား အမှတ်ဖြစ်ပါ (✓) စက်ဝန်း(၁) စက်ဝန်း(၂)စက်ဝန်း(၃)စက်ဝန်း(၄)

ပြည်နယ်/တိုင်း မန္တလေးတိုင်း၊ ပြနယ် မြောက်ပိုင်း၊ ကျေးရွာအုပ်စု မောင်တောင်ကျေးရွာ၊ ကျေးရွာ ဦးချစ်ကျေးရွာ

က။ အခက်အခဲအတားအဆီးများအားဆွေးနွေးခြင်း - ယခုလက်ရှိအခြေအနေတွင်ဤကျေးရွာဖွံ့ဖြိုးတိုးတက်ရေးအတွက် အဓိကအခက်အခဲအတားအဆီးများသည် မည်သည်များဖြစ်ပါသနည်း။ (အမျိုးသား/သမီး အနည်းဆုံးအခက်အခဲ ၅ ခုစီဖော်ပြပါ)

အုပ်စုစွဲဆွေးနွေးမှုများမှ တင်ပြသောအခက်အခဲအတားအဆီးများ	
-ကျေးရွာအားကျောင်းသူများနှင့် စာပေ/မများကျောင်းဝန်းဖန်တီးခြင်း၊ ဖြန့်ဖြူးပညာကိုကောင်းစွာဆောင်ရွက်ခြင်း။	<input type="checkbox"/> ကျား <input type="checkbox"/> မကျား + မ
-လက်မှုလက်ရာအထောက်အထားနှင့် ဆေးကုရေးလုပ်ငန်းများလုပ်ဆောင်မှုများလျှော့ချခြင်း၊ မလုပ်ခြင်း၊ ကျောင်းဝင်ငွေများ လျော့နည်းခြင်း။	<input type="checkbox"/> ကျား <input type="checkbox"/> မကျား + မ
-ကျေးရွာအား များစွာဆောင်ရွက်ရန်အထောက်အထား မလုံလောက်သဖြင့်ပညာကိုကောင်းစွာဆောင်ရွက်ခြင်း။	<input type="checkbox"/> ကျား <input type="checkbox"/> မကျား + မ
-မြို့ဒေသအထွမ်းအတောက်အားလုံးဆေးကုရေးဝန်းဖန်တီးမှုများ ပြုလုပ်မှုများလျော့ချခြင်း၊ ကျောင်းအထောက်အထားမလုံလောက်ခြင်း။	<input type="checkbox"/> ကျား <input type="checkbox"/> မကျား + မ
-သောက်သုံးရေမလုံလောက်သဖြင့် သန့်ရှင်းသောရေကိုရရှိရန်ခက်ခဲခြင်း။	<input type="checkbox"/> ကျား <input type="checkbox"/> မကျား + မ
-ယဉ်ကျေးမှုအစဉ်အလာများ၊ ဖတ်ရှုရေးနှင့် အသိပညာဖွံ့ဖြိုးမှုများ နည်းပါးခြင်း။	<input type="checkbox"/> ကျား <input type="checkbox"/> မကျား + မ
-အားပေး၊ နားပေးခံရ အဆင့်အတန်း ပွဲများပြုလုပ်မှုများ အားနည်းခြင်း၊ မလုပ်ခြင်း၊ ကျောင်းကောင်းမွန်စွာမကျင်းပနိုင်ခြင်း။	<input type="checkbox"/> ကျား <input type="checkbox"/> မကျား + မ
-ကျေးရွာအား ကျောင်းသားများအားလုံးရရှိအထောက်အထား မလုံလောက်မှုမရှိခြင်း၊ ကျောင်းကောင်းမွန်စွာမကျင်းပနိုင်ခြင်း။	<input type="checkbox"/> ကျား <input type="checkbox"/> မကျား + မ
-အသိပညာဖွံ့ဖြိုးမှုနည်းပါးခြင်း၊ လက်မှုအထောက်အထား များမရှိခြင်း၊ ကျောင်း ဝင်ငွေလျော့နည်းခြင်း။	<input type="checkbox"/> ကျား <input type="checkbox"/> မကျား + မ
-ဆေးကုရေး ဝန်းဖန်တီးမှုများလျော့ချခြင်း၊ ကျောင်းကောင်းမွန်စွာမကျင်းပနိုင်ခြင်း။	<input type="checkbox"/> ကျား <input type="checkbox"/> မကျား + မ



ပုံစံအရ နောက်ဖော်ပြပါ (၅) နှစ် အတွင်း ကျေးရွာဖွံ့ဖြိုးရေး မျှော်မှန်းလျာထားချက်များအား တင်ပြပါ။

အုပ်စုဖွဲ့စည်းပေးမှုများမှ တင်ပြသော အခက်အခဲအတားအဆီးများ

- ကျေးရွာအခြေခံဖွံ့ဖြိုးရေးအတွက် အခက်အခဲအတားအဆီးများ	<input type="checkbox"/> ကျား ၀ မ <input type="checkbox"/> ကျား + မ
- လျှပ်စစ်အင်အား ပေးအပ်ရေးအတွက် အခက်အခဲအတားအဆီးများ	<input type="checkbox"/> ကျား ၀ မ <input type="checkbox"/> ကျား + မ
- စတင်ကျောင်းတည်ဆောက်ရေးအတွက် အခက်အခဲအတားအဆီးများ	<input type="checkbox"/> ကျား ၀ မ <input type="checkbox"/> ကျား + မ
- ကျေးလက်ကျန်းမာရေးဆေးပေးခန်းတည်ဆောက်ရေးအတွက် အခက်အခဲအတားအဆီးများ	<input type="checkbox"/> ကျား ၀ မ <input type="checkbox"/> ကျား + မ
- အခြေခံအဆောက်အအုံများ ပြန်လည်ထူထောင်ရေးအတွက် အခက်အခဲအတားအဆီးများ	<input type="checkbox"/> ကျား ၀ မ <input type="checkbox"/> ကျား + မ
- အခြေခံအဆောက်အအုံများ ပြန်လည်ထူထောင်ရေးအတွက် အခက်အခဲအတားအဆီးများ	<input type="checkbox"/> ကျား ၀ မ <input type="checkbox"/> ကျား + မ
- အခြေခံအဆောက်အအုံများ ပြန်လည်ထူထောင်ရေးအတွက် အခက်အခဲအတားအဆီးများ	<input type="checkbox"/> ကျား ၀ မ <input type="checkbox"/> ကျား + မ
- အခြေခံအဆောက်အအုံများ ပြန်လည်ထူထောင်ရေးအတွက် အခက်အခဲအတားအဆီးများ	<input type="checkbox"/> ကျား ၀ မ <input type="checkbox"/> ကျား + မ
- အခြေခံအဆောက်အအုံများ ပြန်လည်ထူထောင်ရေးအတွက် အခက်အခဲအတားအဆီးများ	<input type="checkbox"/> ကျား ၀ မ <input type="checkbox"/> ကျား + မ
- အခြေခံအဆောက်အအုံများ ပြန်လည်ထူထောင်ရေးအတွက် အခက်အခဲအတားအဆီးများ	<input type="checkbox"/> ကျား ၀ မ <input type="checkbox"/> ကျား + မ
- အခြေခံအဆောက်အအုံများ ပြန်လည်ထူထောင်ရေးအတွက် အခက်အခဲအတားအဆီးများ	<input type="checkbox"/> ကျား ၀ မ <input type="checkbox"/> ကျား + မ
- အခြေခံအဆောက်အအုံများ ပြန်လည်ထူထောင်ရေးအတွက် အခက်အခဲအတားအဆီးများ	<input type="checkbox"/> ကျား ၀ မ <input type="checkbox"/> ကျား + မ



က။ လူထုစီမံကိန်း၏ လာမည့် (၄) နှစ်အတွက် အကျုံးဝင်သော ဦးစားပေး ဖွံ့ဖြိုးတိုးတက်မှု လုပ်ငန်း အစီအစဉ်များအားဖော်ပြပါ။

ဦးစားပေးအဆင့်	ကျေးရွာအတွက် ဦးစားပေး ဖွံ့ဖြိုးတိုးတက်မှု လုပ်ငန်းစဉ်များ	အဆိုပြုသူ (အမျိုးသားများ/ အမျိုးသမီးများ/ အမျိုးသား + အမျိုးသမီး)	အခန်းကဏ္ဍ	ဦးစားပေး အဆင့် သတ်မှတ်ချက်	ခန့်မှန်း ကုန်ကျစရိတ်	အကျိုးစီးပွားခွင့်ရှိသူ ခန့်မှန်းခြေအရေအတွက်		
						ကျား	မ	ပေါင်း
၁	ကျေးရွာအတွက် ဖွံ့ဖြိုးတိုးတက်မှု လုပ်ငန်းစဉ်များ	အမျိုးသား + အမျိုးသမီး	ယာဇာနည်	၁	၁၅၀၀၀၀၀	၂၅၈	၃၅၅	၆၁၃
၂	ကျေးရွာအတွက် ဖွံ့ဖြိုးတိုးတက်မှု လုပ်ငန်းစဉ်များ	အမျိုးသား + အမျိုးသမီး	ယာဇာနည်	၂	၂၀၀၀၀၀၀			၆၆၇
၃	ကျေးရွာအတွက် ဖွံ့ဖြိုးတိုးတက်မှု လုပ်ငန်းစဉ်များ	အမျိုးသား + အမျိုးသမီး	ယာဇာနည်	၃	၂၂၀၀၀၀၀			၆၉၃
၄	ကျေးရွာအတွက် ဖွံ့ဖြိုးတိုးတက်မှု လုပ်ငန်းစဉ်များ	အမျိုးသား	အခြား	၄	၅၀၀၀၀၀	*		၆၄၃
၅	ကျေးရွာအတွက် ဖွံ့ဖြိုးတိုးတက်မှု လုပ်ငန်းစဉ်များ	အမျိုးသမီး	အခြား	၅	၅၀၀၀၀၀			၆၄၃

ဃ။ လူထုစီမံကိန်း၏ လာမည့် (၄) နှစ်အတွက် အကျုံးမဝင်သော ဦးစားပေး ဖွံ့ဖြိုးတိုးတက်မှု လုပ်ငန်း အစီအစဉ်များအားဖော်ပြပါ။

အဆင့်	ကျေးရွာအတွက် ဦးစားပေး ဖွံ့ဖြိုးတိုးတက်မှု လုပ်ငန်းစဉ်များ	အဆိုပြုသူ (အမျိုးသားများ/ အမျိုးသမီးများ/ အမျိုးသား + အမျိုးသမီး)	အခန်းကဏ္ဍ
၁	လူမှုဆောင်ရွက်ခြင်း	အမျိုးသား + အမျိုးသမီး	လူမှုဆောင်ရွက်ခြင်း
၂	စာသင်ခန်း	အမျိုးသမီး	အခြား
၃	လက်တွေ့အကောင်အထည်ဖော်ခြင်း	အမျိုးသမီး	အခြား
၄			
၅			

ခေါင်းဆောင်၊ ကျေးရွာစီမံကိန်းအထောက်အကူပြုကော်မတီမှအတည်ပြုသည်။

အမည် ဦးစန်မင်းဦး လက်မှတ် (Signature) ခန့်မှန်း ၂၀၂၀.၀၂.၂၀၀၈



၁၁။ အစည်းအဝေးမှတ်တမ်းများ

ကျေးရွာအစည်းအဝေးမှတ်တမ်း

အစည်းအဝေးပြုလုပ်သည့်နေရာ ။ ။ အ.မ.က (နွယ်ခွဲ) ကျေးရွာ ဘာဝကျောင်း

ကျေးရွာ ။ ။ နွယ်ခွဲကျေးရွာ

ကျေးရွာအုပ်စု ။ ။ ဖောဇွန်ကျေးရွာ

အချိန် ။ ။ ၁၃၀၀နာရီ (PM)

အစည်းအဝေးအမည် ။ ။ ပထမအကြိမ်စီမံကိန်းထိန်းသိမ်းရေးအစည်းအဝေး

တက်ရောက်သူဦးရေ ကျား (၄၅) ၊ မ (၄၄) စုစုပေါင်း (၈၉ - ဦး)

အစည်းအဝေးတွင်ဆွေးနွေးသည့်အကြောင်းအရာ။

- ၁။ - လူထုအစည်းအဝေးများမှ စီမံကိန်းထိန်းသိမ်းရေးအစည်းအဝေးအကြောင်းပြောကြားခြင်း
- ၂။ - လူထုအစည်းအဝေးများမှ စီမံကိန်းထိန်းသိမ်းရေးအစည်းအဝေးအကြောင်းပြောကြားခြင်း
- ၃။ - ထက်ထောက်ဆောင်ရွက်မှုများဖြင့် အကျိုးပြုနိုင်စေရန်အတွက် စီမံကိန်းများအားပြင်ဆင်ပုံပြောကြားခြင်း
- ၄။ - ထိုအခက်အခဲများကို ပြင်ဆင်ပုံပြောကြားခြင်း
- ၅။ - ထိုအခက်အခဲများကို ပြင်ဆင်ပုံပြောကြားခြင်း
- ၆။ - အကျိုးသက်သာမှုများကို ထိရောက်စေရန်အတွက် အစည်းအဝေးအကြောင်းပြောကြားခြင်း
- ၇။ - ကျေးရွာလူထုအစည်းအဝေးအကြောင်းပြောကြားခြင်း
- ၈။ - ထိုအခက်အခဲများကို ပြင်ဆင်ပုံပြောကြားခြင်း
- ၉။ - ထိုအခက်အခဲများကို ပြင်ဆင်ပုံပြောကြားခြင်း
- ၁၀။ - ထိုအခက်အခဲများကို ပြင်ဆင်ပုံပြောကြားခြင်း



ဆွေးနွေးချက်များ (ပြောသူနှင့်အကြောင်းအရာကိုတွဲမှတ်တမ်းတင်ရန်)

- စွေးနွေးချက် ၁။ " စီမံကိန်း၊ ထက်ဆက် ငါ့ချက်အား ဦးချစ်မျိုးတန်း (လှည့်စား) ရုံး၊ ၆၇၊ ၅၂၁ မှ ကျေးဇူးတင်အားပေးရင်းလင်းပြောပြပေးပြီး စစ်ဆေးမှု များသိလိုသည်များကို ကျေးဇူးတင်အားပေးနှင့် ဆွေးနွေးချက်များကို ဝန်ဆောင်ပေးခြင်း။
- စွေးနွေးချက် ၂။ " ဂုဏ်ထူး စီမံကိန်း၊ စက်ဝန်း၊ အပိုင်၊ ငွေပိုင်၊ အဆင့် ၁၄၄ အား ရှင်းလင်းပြောပြခြင်း။
- စွေးနွေးချက် ၃။ " လက်ထောက်ရင်းနှီးမြှုပ်နှံမှု၊ ဒေါ်ကျေးကျေးယဉ်မှ အကျိုးပေးသော စီမံကိန်း နှင့် အကျိုးပေးသော စီမံကိန်းအား ရှင်းလင်းပြောပြခြင်း။
- စွေးနွေးချက် ၄။ " လှည့်စား ပါဝင်သော လူမျိုးစုစုစစ်ချက် PRA (ငွေချက်အား ကျေးဇူးတင်အားပေးနှင့် အတူ ဆွေးနွေးတိုင်ဆောင်၍ ရည်ရွယ်ချက်များကို ဖြေလည်ရှင်းပြခြင်း။
- စွေးနွေးချက် ၅။ " ကျေးဇူးစီမံကိန်း အထောက်အကူပြုကော်မတီဝင်များ၏ အဖွဲ့ပါဝင်မှုများ၏ အခန်းကဏ္ဍ များကို ဒေါ်ကျေးကျေးယဉ်မှ ရှင်းလင်းပြောပြခြင်းဖြင့် ဆက်တိုက်ဆောင်ရွက်အား ဆွေးနွေးချက်ပေးရာ ၁၂ ဦးတင်ပေးပြီး ၁၂ ဦးတင်ပေးခြင်း - တို့ ဖြစ်ကြပါသည်။
- စွေးနွေးချက် ၆။ " ထိုအခါ အချို့သော + အမျိုးသားခွဲ၍ ကျေးဇူးတင်အားပေး အစီအစဉ်များ၏ မှန်ကန်စွာလုပ်ဆောင်မှုများကို အလုပ်အကိုင် ဖြစ်စေခြင်း။



ဆုံးဖြတ်ချက်များ

၁။ ဆုံးဖြတ်ချက် ၁) စေတနာ့ကန်တန်းအားဖြားပျက်အောင် ခြားတင်ပေးနိုင်
၂) နှောင့်နှေးစေရန်အတွက် ဖြစ်ပါသည်။

၂။ ၁) ကျေးဇူးတမ်းပေးခံရမှုအတွက် လုပ်ငန်းခွဲများအား အချိုးသား အမျိုးသမီး
အုပ်စုခွဲ၍ စောင့်ရှောက်ခြင်း - တို့ဖြစ်ပါသည်။

၃။

၄။

၅။

မှတ်တမ်းတင်သူ *[Signature]*
အမည် ဦးချစ်ဖြူဖြူ
ရာထူး လူမှုစွမ်းဆောင်ရည်ရေးရာ
ရက်စွဲ ၂၀၁၂.၂၀.၂၀

အတည်ပြုသူ *[Signature]*
အမည် ဦးနေမင်း
ရာထူး ကျေးဇူးတမ်းပေးမှုရေးရာ
ရက်စွဲ ၂၀၁၂.၂၀.၂၀



ကျေးရွာအစည်းအဝေးမှတ်တမ်း

အစည်းအဝေးပြုလုပ်သည့်နေရာ ။ ။ စာ.မ.က ခွယ်ခွဲ၊ ဓာတ်ကျောင်း
 ကျေးရွာ ။ ။ ခွယ်ခွဲကျေးရွာ
 ကျေးရွာအုပ်စု ။ ။ ဖေးစီးတောကျေးရွာ
 အချိန် ။ ။ ၁:၃၀နာရီ PM
 အစည်းအဝေးအမည် ။ ။ ဒုတိယအကြိမ်အဆင့်အဝေး

တက်ရောက်သူဦးရေ ကျား (၄၆)၊ မ (၄၁) စုစုပေါင်း (၈၇-ဦး)

အစည်းအဝေးတွင်ဆွေးနွေးသည့်အကြောင်းအရာ၊

- ၁။ - ကျေးရွာလူထုအားကျေးရွာ ငွေ ငွေ ငွေ တို့တက်ရောက်ပြီး ဦးဆောင်ရန် ကျေးရွာတွင်တက်ယူနိုင်စွမ်း
 ထိန်းသိမ်းစောင့်ရှောက်ရေးအဖွဲ့အစည်းများလည်း ဖွဲ့စည်းဆောင်ရွက်ပေးခြင်း၊
- ၂။ - ကျေးရွာအောက်ဖက်ဝင်များ၏ တာဝန်ဝတ္တရားများကိုလည်း ပြောကြားခြင်း၊
- ၃။ - ကျေးရွာအောက်ဖက်ဝင်များအား အတည်ပြု၍ ကျေးရွာလူထု၏ အခွင့်အရေးများကို စောင့်ရှောက်ပေးခြင်း၊
- ၄။ - စက်မှုပစ္စည်းများ၏ ဆေးရောင်များဖြင့် ကျေးရွာအောက်ဖက်ဝင်များကို ကျန်းမာရေးစောင့်ရှောက်ပေးခြင်း၊
- ၅။ - ၄၆ နောက်ကျေးရွာ ငွေ ငွေ ငွေ ငွေ စားပေးအစီအစဉ်များကို ကျေးရွာလူထု၏ ဆွေးနွေးထားသည့် အချက်များ
 ကိုဖြန်ဖြန်လည်း ဖြေဆိုခြင်း၊
- ၆။ - ဦးစားပေးလုပ်ငန်းခွဲများကို စီစဉ်ပေးခြင်း၊
- ၇။ - စီစဉ်ပေးလုပ်ငန်းများကို မရောက်ရှိ အတည်ပြုပေးခြင်း၊
- ၈။
- ၉။
- ၁၀။



ဆွေးနွေးချက်များ (ပြောသည့်အကြောင်းအရာကိုတွဲမှတ်တမ်းတင်ရန်)

- ဆွေးနွေးချက် ၁ - ဦးချစ်မျိုးတန်းလှည့်ပေးရုံးရှေးဇွန်မှာ ကျေးဇူးတင်မိကိန်းဒဂုံတက်အကျင့်ပြ
 ကော်စတီဝင်များ ဖွဲ့စည်းမည်ဖြစ်သောကြောင့် ၊ ယခု တက်သွင်းကိန်းတန်း ယခင်
 ကော်စတီဝင်များ လိုငွေကောင်း ၊ အသက်ထပ်စံဖြင့်ချယ်ပြီး ကော်စတီဝင်များကို
 ကျေးဇူးပြုပေးအသက်ထပ်စံဖြင့်လည်း ဖွဲ့စည်းမည် ဖြစ်ကြောင်း
 ကျား၊ မိမိချစ်ခြင်းစွာဖွဲ့စည်းမည်ဖြစ်ကြောင်း အမျိုးသမီး (၈) ဦး ၊ အမျိုးသား (၈)
 ဦး ဖွဲ့စည်းမည်ကိုပြောကြားခြင်း ၊
- ဆွေးနွေးချက် ၂ - ဒီမိုကရေစီတစ် ဘက်တို့တို့စိန်မှ ဒီမိုကရေစီနှင့် ယာယီအစည်းအရုံးအ
 ကျားကို ဖွဲ့စည်းမည်ဖြစ်ကြောင်း ၊ စွာအားပေးဆွေးနွေးမေးမြန်းတိုင်ပင်ခဲ့ပါသည်။
- ဆွေးနွေးချက် ၃ - အစည်းအရုံးကြီးကြီးလေးလေး အကျင့် ဦးထက်အောင်ဟိန်းမှ လည်း အကျင့်ကြီးကြီး
 ကြီးကြီးကော်စတီဝင် အကျေးပါပုံ များတို့ဂင်းလင်းခြင်း ၊ ငင်းနောက်ကော်စ
 တီဝင်များ၏တာဝန်ဝတ္တရားများကိုဂင်းလင်း ပြောကြားခြင်း ၊
- ဆွေးနွေးချက် ၄ ကော်စတီဝင်များ၏ အောင်ရန်/ကျေးဇူးပြုချက်များကိုလည်း ငင်းကထမ်း၍
 ဂင်းလင်းပြောကြားခြင်း ၊
- ဆွေးနွေးချက် ၅ ကော်စတီဝင်များကွေးချယ်ခဲ့ရာတွင် ကျေးဇူးပြုပေးပါအံ့အတိုင်းအမျိုးသား
 (၈) ဦး ၊ အမျိုးသမီး (၈) ဦး ဖွဲ့စည်း (၈) ဦး ကိုအောက်ပါအတိုင်း အတိုင်း
 မဲယူဆွေးနွေးချက်ဆိုင်ရာကြားခဲ့ကြောင်း



ဆွေးနွေးချက် (၆)။

။ နွယ်ခွဲကျေးဇူးတင် အမျိုးသမီးအမျိုးသားများကို အုပ်စုဖွဲ့စား
ဆွေးနွေးကြရာတွင်အောက်ပါလုပ်ငန်းခွဲများကို ဆွေးနွေးခဲ့ပါသည်။

- ၁) ကျောင်းခြံဆင်း၊ ရိုးချိမ်းလိပ်ကန်ခြင်း (အမျိုးသား + အမျိုးသမီး)
- ၂) စက်ကွင်းတူးဖော်ခြင်း (အမျိုးသား)
- ၃) ဇွယ်ခွဲစီးလေ့ ရေး (အမျိုးသား + အမျိုးသမီး)
- ၄) အဆင်ကျောင်းဆောင်အောက်ပုတ်ခြင်း (အမျိုးသား + အမျိုးသမီး)
- ၅) စာပြုစုစိုက်တတ်စားခြင်း (အမျိုးသား + အမျိုးသမီး)
- ၆) ဆေးဂုံဆေးပေးဆုံးတတ်စားခြင်း (အမျိုးသား + အမျိုးသမီး)
- ၇) ဝေဖန်ဆင်ယင် (အမျိုးသား + အမျိုးသမီး)
- ၈) အကန့်သုံးဆုံးမှတတ်စားခြင်း (အမျိုးသမီး)
- ၉) စာဆင့်များပျက်ခြင်း (အမျိုးသမီး) . ဟို. ဟိုဆွေးနွေး

တစ်ပြုခဲပြီး ဦးစားပေးမဲခွဲချွဲဆွေးချယ်ခဲ့ရာတွင် တက်ရောက်သူ ဗဟုပေါင်
(၈၀) ဦးရှိခဲ့ရာ။

- ဦးစားပေး (၁) ကျောင်းခြံဆင်း၊ ရိုးကန်ခြင်း . မဲအရအတွက် (၇၆)
- ဦးစားပေး (၂) အဆင်ကျောင်းတတ်စားခြင်း မဲအရအတွက် (၂)
- ပျက်စက် မဲအရအတွက် (၂)

သုတေသန မဲအရအတွက် (၈၀) မဲဖြင့်

ယခုနှစ်အတိတ်နှစ်ထက်တိုးတက် ကျောင်းခြံဆင်း၊ ရိုးကန်ခြင်း (ချိမ်းလိပ်) လုပ်ငန်းခွဲ
အား အတတ်ပြုစုဆွေးချယ်ပေးခဲ့ပါသည်။

- ကျောင်းခြံဆင်း၊ ရိုးကန်ခြင်း လုပ်ငန်းခွဲအား ကျောင်းအုပ်ဆရာကြီး၊ ဦးပြည့်၊ ကျောင်း
ဦးမြတ်စွာကြီး ဝန်ထမ်းအား အထောက်အထား၊ ကျောင်းပတ်ဝန်းကျင်ကို လေ့လာစစ်ချေးခွင့် ပေးအပ်
အား ကမ်းရှင်း၊ များကို ၊ ရိုးတွင် ထားရှိရမည့်အတိုင်း ဖြစ်စေရန် ဖြစ်သည်။



ဆုံးဖြတ်ချက်များ

- ၁။ ဆုံးဖြတ်ချက် ၁။ ကော်မတီဝင်အသီးသီးကား မှတ်တမ်းတင်ပြီး၊ ဆန္ဒအရင်းခံပေးချက်ဖြင့်
ပေးခြင်း
- ၂။ ၂။ ယခုခွဲဝင်တင်သည့်အားဖြင့်တွင် ကျောင်းခြံအစဉ်ဆုံးကာကွယ်ခြင်း၊
(ဤအားဖြင့်) ကို မဲဆန္ဒဖြင့် ပေးပေးရန်အတွက် သို့အပ်ချက်ဆန္ဒအားဖြင့်
ပေးချက်ပေးခြင်း
- ၃။ ၃။ ကျောင်းခြံအစဉ်ဆုံးကာကွယ်ခြင်းလုပ်ဆောင်အတွက် ကျောင်းအုပ်ဆရာကြီး၏ ခွင့်ပြု
ချက်၊ ကျောင်းပိုင်ဆိုင်မှုကြောင်းကို မိတ္တူပုံ ကျောင်းထိန်းကျင့်မှု ဖြစ်ပေါ်စေရန်
၄။ ခွင့်ပြုချက်အရင်းအမြစ်ဖြင့် ကျောင်းခြံအစဉ်ဆုံးကာကွယ်ခြင်းကို ဆောင်ရွက်

၄။

၅။

မှတ်တမ်းတင်သူ 

အမည် ဦးချစ်မျိုးထွန်း

ရာထူး လေ့လာရေးဦးစီးဌာန

ရက်စွဲ ၂၀၁၂.၀၂.၂၀

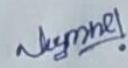
အတည်ပြုသူ 

အမည် ဦးကျော်စွာ

ရာထူး ကျေးဇူးတင်ထောက်ပံ့ရေး

ရက်စွဲ ၂၀၁၂.၀၂.၂၀



၁၂။ ကဏ္ဍအလိုက် အခက်အခဲမှတ်တမ်း

၁၂၀၅၉ - မူဝါဒ - မဟာ - - - - - | ကျေးဇူး - နှစ် - ၂၀၂၀ - - - - -

နောက်ဆက်တွဲ (၄) မြားနားသော အပိုင်များအတွက် ဦးဆောင်၍ ဖြိုဖျက်လုပ်ငန်းစဉ်
 အနက်တွင်
 မူရင်းမည့်အား VPS ဓာတ်အားရှိရပါမည်အခြားဌာနများနှင့် ညှိနှိုင်းရန်အတွက် မိတ္တူအား TPIC သို့ပို့ရပါမည်။ MIS data အနေဖြင့်
 သွင်းရန် မလိုအပ်ပါ။

အထိ	လုပ်ငန်း	မည်သည့်စာပေးလဲ	ကျေးဇူးမှတာဝန်ခံသူ (သို့) အဖွဲ့	ပြင်ပမှမည်သူ ထောက်ပံ့ မလဲ	
အခြေခံအဆောက်အအုံ	၁	၂၅ ဖွဲ့စည်းကျောက်စိမ်း ကမ်း ၁၆ (၆၆)	<input checked="" type="checkbox"/> မ <input type="checkbox"/> ကျား	ကျေးဇူးစွဲ၊ တောင် ၃ နှစ်	မူဝါဒ အဖွဲ့ (အခြေခံအဆောက်အအုံ)
	၂	ရေတွင်း၊ ရေစိမ့် ဆောက် ၇ နေရာ	<input checked="" type="checkbox"/> မ <input type="checkbox"/> ကျား	"	၂
	၃	စာသင်ကျောင်း၊ နေရာ ကံကိုင်၊ တွင်းဆောက်	<input checked="" type="checkbox"/> မ <input type="checkbox"/> ကျား	"	"
	၄	ကန် ၆၆ (၆၆) ၇၄	<input checked="" type="checkbox"/> မ <input type="checkbox"/> ကျား	၂	"
	၅	ကျွန်းစစ်မီးသွေးတန်း ၇၄	<input checked="" type="checkbox"/> မ <input type="checkbox"/> ကျား	"	၂
အထောက်အကူ	၁		<input type="checkbox"/> မ <input type="checkbox"/> ကျား		
	၂		<input type="checkbox"/> မ <input type="checkbox"/> ကျား		
	၃		<input type="checkbox"/> မ <input type="checkbox"/> ကျား		
	၄		<input type="checkbox"/> မ <input type="checkbox"/> ကျား		
	၅		<input type="checkbox"/> မ <input type="checkbox"/> ကျား		
ကျန်းမာရေးနှင့် အာဟာရ	၁		<input type="checkbox"/> မ <input type="checkbox"/> ကျား		
	၂		<input type="checkbox"/> မ <input type="checkbox"/> ကျား		
	၃		<input type="checkbox"/> မ <input type="checkbox"/> ကျား		
	၄		<input type="checkbox"/> မ <input type="checkbox"/> ကျား		
	၅		<input type="checkbox"/> မ <input type="checkbox"/> ကျား		
ပညာရေး	၁		<input type="checkbox"/> မ <input type="checkbox"/> ကျား		
	၂		<input type="checkbox"/> မ <input type="checkbox"/> ကျား		
	၃		<input type="checkbox"/> မ <input type="checkbox"/> ကျား		