

ပြည်ထောင်စုသမ္မတ မြန်မာနိုင်ငံတော်အစိုးရ
စိုက်ပျိုးရေး၊မွေးမြူရေးနှင့် ဆည်မြောင်းဝန်ကြီးဌာန
ကျေးလက်ဒေသဖွံ့ဖြိုးတိုးတက်ရေးဦးစီးဌာန



National Community Driven Development Project

လူထုဗဟိုပြုစီမံကိန်း(တတ်ယနှစ်စက်ဝန်း)

အင်္ဂပူမြို့နယ် ၊ ဧရာဝတီတိုင်းဒေသကြီး

ကျေးရွာဖွံ့ဖြိုးရေးအစီအစဉ်



မီးလောင်ကုန်းကျေးရွာအုပ်စု၊ရေတွင်းကုန်းကျေးရွာ

၂၀၂၀-ခုနှစ်

မာတိကာ

အကြောင်းအရာ	စာမျက်နှာ
၁။အင်္ဂုပုမြို့နယ် အခြေပြမြေပုံ.....	၂
၂။မီးလောင်ကုန်းကျေးရွာအုပ်စုအခြေပြမြေပုံ.....	၃
၃။မီးလောင်ကုန်းအုပ်စုတွင်ပါဝင်သောကျေးရွာများစာရင်း.....	၃
၄။ကျေးရွာသမိုင်းကြောင်း နှင့် ကျေးရွာအခြေခံအချက်အလက်များ	
၄.၁။ ကျေးရွာသမိုင်းကြောင်း	၄
၄.၂။ ကျေးရွာတွင်းရှိအထောက်အပံ့ရရှိနိုင်သောအဆောက်အအုံများ	၄
၄.၃။ ကျေးရွာသူ/သားများ၏ အဓိကစီးပွားရေးလုပ်ငန်းများ	၄
၄.၄။ ကျေးရွာတွင်းပိုင်ဆိုင်မှု၊ မြေယာဧရိယာနှင့် သဘာဝသယံဇာတများ	၄
၄.၅။ ကျေးရွာတွင်းအခြားသက်ဆိုင်သောသတင်းအချက်အလက်များ	၅
၅။ လူထုပူးပေါင်းပါဝင်သော လူမှုဆန်းစစ်ခြင်းနှင့် အကဲဖြတ်ခြင်းလုပ်ငန်းစဉ် အကျဉ်းချုပ်ဖော်ပြချက်	၅
၆။ ကျေးရွာဖွံ့ဖြိုးရေးအစီအစဉ်အတွက်အသုံးပြုသော PRA TOOL တစ်ခုချင်းစီ၏ သုံးသပ်ချက်များ	
၆.၁။ ကျေးရွာလူမှုရေးနှင့် အရင်းအမြစ်ပြမြေပုံ (Social and Resource Map)	၆-၇
၆.၂။ ရာသီခွင်ပြ-ပြက္ခဒိန် (Seasonal Calender)	၈-၉
၆.၃။ ဥစ္စာနေကြွယ်ဝမှုအဆင့်သတ်မှတ်ခြင်း (Wealth Ranking).....	၁၀-၁၁
၆.၄။ ကျား-မပင့်ကူအိမ်သုံးသပ်ခြင်း (Spider Diagram)	၁၂-၁၃
၆.၅။ ပိုင်ဆိုင်မှုသုံးသပ်ခြင်း (Asset Mapping)	၁၄-၁၅
၆.၆။ အဖွဲ့အစည်းချိတ်ဆက်မှုဖော်ပြချက် (Venn Diagram)	၁၆-၁၇
၇။ ကော်မတီများရွေးချယ်ခြင်းနှင့်ကျေးရွာဖွံ့ဖြိုးရေးအစီအစဉ်ဆောင်ရွက်မှု မှတ်တမ်းဇယားပုံ	၁၈
၈။ ကျေးရွာကော်မတီဝင်များစာရင်း	၁၉
၉။ ပထမနှစ်စက်ဝန်းကျေးရွာအခြေခံအချက်အလက် ပုံစံ ၈-၁ (PC-1)	၂၀-၂၂
၁၀။ ပထမနှစ်စက်ဝန်းစီမံကိန်းစက်ဝန်းအချိန်ဇယား ပုံစံ ၈-၂ (PC_2).....	၂၃
၁၁။ ပထမနှစ်စီမံကိန်းစက်ဝန်းကျေးရွာဖွံ့ဖြိုးရေးဦးစားပေးအစီအစဉ် ပုံစံ ၈-၃(PC-3)	၂၄-၂၅
၁၂။ ဒုတိယနှစ်စီမံကိန်းစက်ဝန်းကျေးရွာအချက်အလက် ပုံစံ ၈-၁ (PC-1).....	၂၆-၂၉
၁၃။ ဒုတိယနှစ်စက်ဝန်းစီမံကိန်းစက်ဝန်းအချိန်ဇယား ပုံစံ ၈-၂ (PC-2)	၃၀
၁၄။ ဒုတိယနှစ်စက်ဝန်းကျေးရွာဖွံ့ဖြိုးရေးဦးစားပေးအစီအစဉ် ပုံစံ ၈-၃ (PC-3).....	၃၁-၃၂
၁၅။ တတိယနှစ်စီမံကိန်းစက်ဝန်းကျေးရွာအချက်အလက် ပုံစံ ၈-၁ (PC-1).....	၃၃-၃၆
၁၆။ တတိယနှစ်စက်ဝန်းစီမံကိန်းစက်ဝန်းအချိန်ဇယား ပုံစံ ၈-၂ (PC-2)	၃၇
၁၇။ တတိယနှစ်စက်ဝန်းကျေးရွာဖွံ့ဖြိုးရေးဦးစားပေးအစီအစဉ် ပုံစံ ၈-၃ (PC-3).....	၃၈-၃၉
၁၈။ ကျေးရွာပထမအကြိမ် အစည်းအဝေးမှတ်တမ်း	၄၀-၄၁
၁၉။ ကျေးရွာဒုတိယအကြိမ် အစည်းအဝေးမှတ်တမ်း	၄၂-၄၃
၂၀။ ကဏ္ဍ အလိုက်ဦးစားပေးဖွံ့ဖြိုးရေးလုပ်ငန်းစဉ်များ.....	၄၄

၁။အင်္ဂုပုမြို့နယ် အခြေအနေပြမြေပုံ

အင်္ဂပူမြို့နယ်အခြေပြမြေပုံ

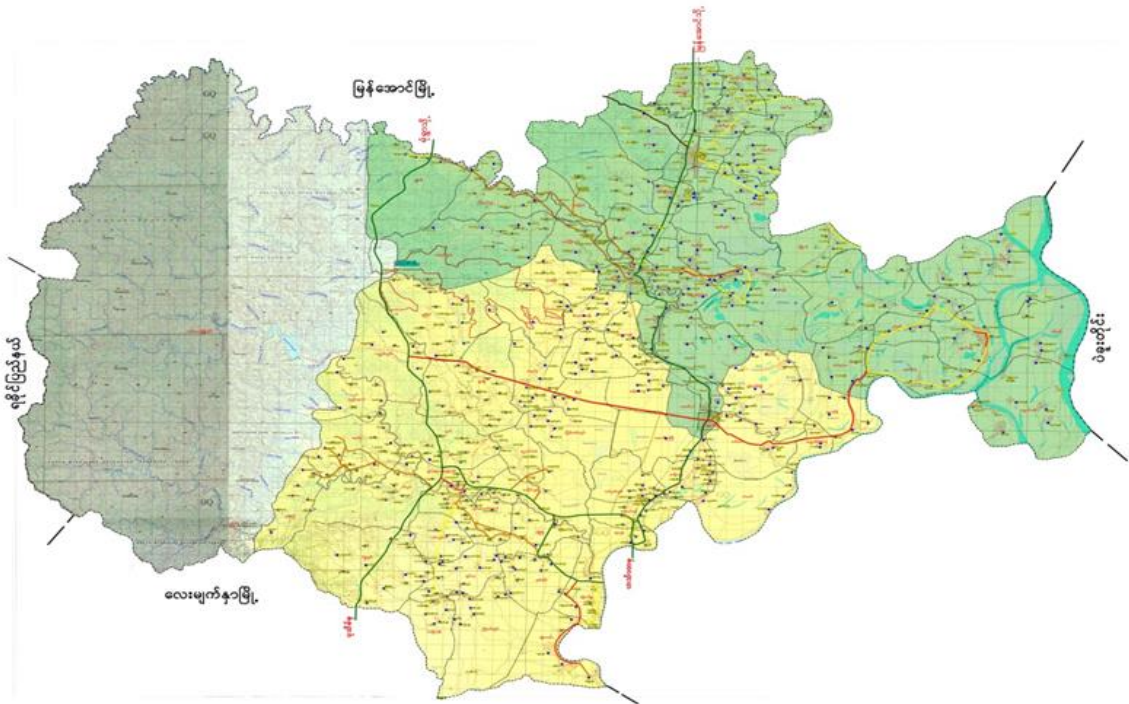

ညွှန်ပြချက်

- ပြည်နယ်/တိုင်းခြား
- မြို့နယ်ခြား
- အုပ်စုခြား
- ကားလမ်း
- ++++ မီးရထားလမ်း

ကျေးရွာအုပ်စု	ကျေးရွာ	အိမ်ခြေ	လူဦးရေ
၇၁	၆၃၉	၅၀၈၀၄	၂၀၁၅၀၆

၂။မီးလောင်ကုန်းကျေးရွာအုပ်စုအခြေပြမြေပုံ

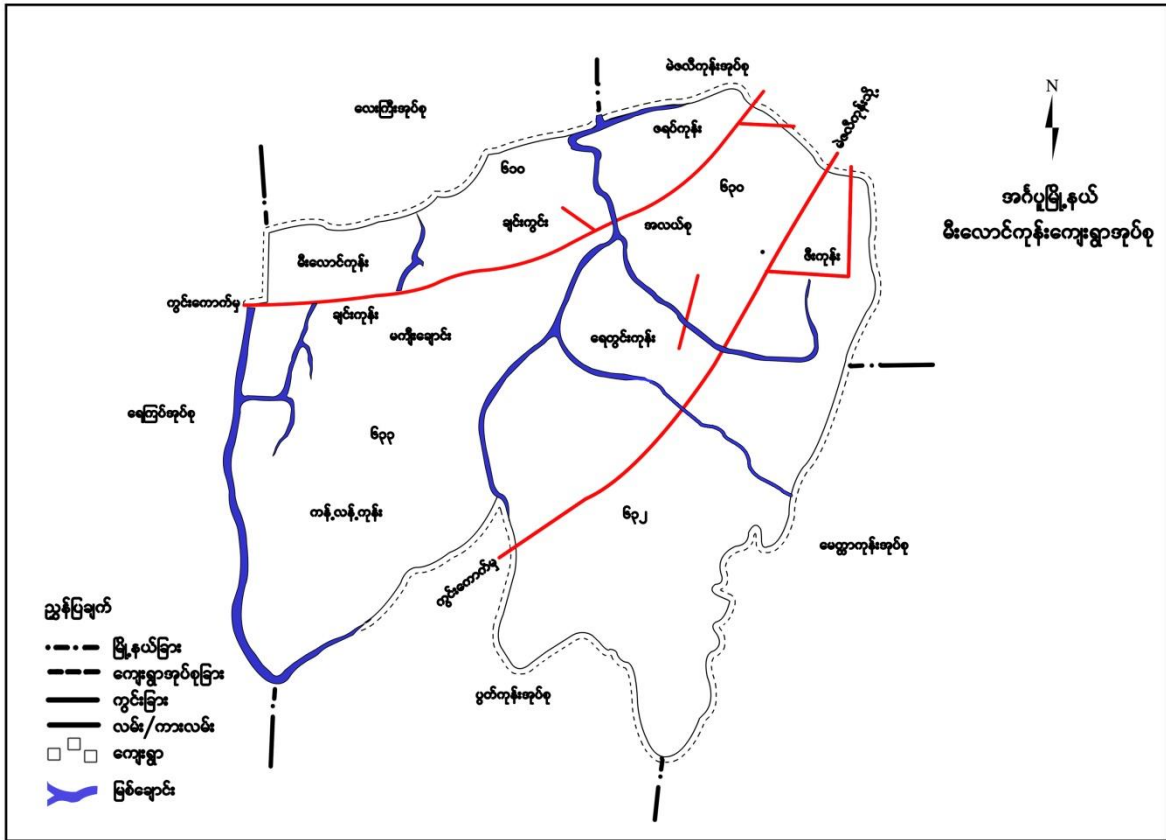

၃။မီးလောင်ကုန်းကျေးရွာအုပ်စုတွင်ပါဝင်သော ကျေးရွာများစာရင်း

စဉ်	ကျေးရွာအမည်	အိမ်ထောင်စု	ကျား	မ	လူဦးရေစုစုပေါင်း
၁။	မန်ကျည်းချောင်း	၄၀	၇၆	၈၃	၁၅၉
၂။	ရေတွင်းကုန်း	၁၃၄	၂၀၂	၂၂၀	၄၂၃
၃။	ဇရပ်ကုန်း	၅၈	၉၅	၁၂၈	၂၂၃
၄။	မီးလောင်ကုန်း	၃၄	၅၃	၅၂	၁၀၅
၅။	ချင်းကုန်း	၇၇	၁၅၉	၁၄၆	၃၀၅
၆။	ချင်းကွင်း	၃၄	၅၄	၅၀	၁၀၄
၇။	ဇီးကုန်း	၃၀	၅၂	၄၉	၁၀၁
၈။	အလယ်စု	၃၂	၄၂	၅၇	၉၉
၉။	ကန့်လန့်ကုန်း	၃၈	၆၆	၆၁	၁၂၇

၄။ ကျေးရွာသမိုင်းကြောင်း နှင့် ကျေးရွာအခြေခံအချက်အလက်များ

၄.၁။ ကျေးရွာသမိုင်းကြောင်း

မီးလောင်ကုန်းအုပ်စုတွင် ကျေးရွာ(၉)ရွာ ရှိသည့်အနက် ရေတွင်းကုန်းကျေးရွာသည် အပါအဝင်ဖြစ်သည်။ထိုရွာလေးတွင်မြစ်များ၊ချောင်းများမရှိသော်လည်း ရေတွင်းများပေါများသောကြောင့် ရေတွင်းကုန်းရွာဟုခေါ်ဆိုခြင်းဖြစ်သည်။

၄.၂။ ကျေးရွာတွင်းအထောက်အပံ့ရရှိနိုင်သော အဆောက်အအုံများ

ကျေးရွာတွင်း အထောက်အပံ့ရရှိနိုင်သော အဆောက်အအုံများမှာ မူလတန်းကျောင်းရှိပါသည်။စေတီနှင့်ဘုန်းကြီးကျောင်းရှိပါသည်။

၄.၃။ ကျေးရွာသူ/သားများ၏ အဓိက စီးပွားရေးလုပ်ငန်းများ

ရွာသူ/ရွာသားများ၏ အဓိက စီးပွားရေးမှာ လယ်ယာစိုက်ပျိုးခြင်းဖြစ်သည်။

၄.၄။ ကျေးရွာတွင်းပိုင်ဆိုင်မှု၊မြေယာဧရိယာနှင့် သဘာဝသယံဇာတများ

လယ်ယာ၊လယ်ထွန်စက်၊ရေတင်စက်၊TV၊စက်ဘီး၊ဆိုင်ကယ်၊နွား၊ဆိုလာ၊ဖုန်း၊အပ်ချုပ်စက်၊ရေတွင်း၊ မွေးမြူရေးတိရစ္ဆာန်တို့ရှိပါသည်။

၄.၅။ ကျေးရွာတွင်းအခြားသက်ဆိုင်သော သတင်းအချက်အလက်

ကျေးရွာအုပ်ချုပ်ရေးအဖွဲ့ ၊ဂေါပကအဖွဲ့ ၊ရပ်မိရပ်ဖ၊ကျောင်းကော်မတီတို့သည် ကျေးရွာအတွင်း တည်ရှိသောအဖွဲ့ဖြစ်သည်။အထွေထွေအုပ်ချုပ်ရေးအဖွဲ့၊ စိုက်ပျိုးရေးဘဏ်၊ကျေးလက်ဦးစီးဌာန၊ ပညာရေး၊မြို့နယ် မီးသတ်အဖွဲ့ ၊မြို့နယ်ကျန်းမာရေးအဖွဲ့တို့သည် ကျေးရွာအပြင် ဘက်တွင်ရှိသော အဖွဲ့အစည်းများ ဖြစ်သည်။

၅။ လူထုပူးပေါင်းပါဝင်သော လူမှုဆန်းစစ်ခြင်းနှင့် အကဲဖြတ်ခြင်းလုပ်ငန်းစဉ် အကျဉ်းချုပ်ဇယား

နေ့စွဲ	အသုံးပြုခဲ့သော PRA Tool များ	အစည်းအဝေးတွင် ပါဝင်ဆွေးနွေးသူများ			အဓိကဆွေးနွေးချက်များ
		ကျား	မ	ပေါင်း	
၁၇.၉.၂၀၁၉	လူမှုရေးနှင့် အရင်းအမြစ်ပြ မြေပုံ (Social and Resource Map)	၄၄	၃၄	၇၈	လယ်ယာလုပ်ငန်း၊အရင်းအမြစ်၊ လူနေမှု အခြေခံ အဆောက်အအုံ။
၁၇.၉.၂၀၁၉	ရာသီခွင်ပြ-ပြက္ခဒိန် (Seasonal Calendar)	၄၄	၃၄	၇၈	ရာသီဥတု၊လယ်ယာစိုက်ပျိုးရေး၊ လမ်းပန်းဆက်သွယ်ရေး၊ ဝင်ငွေ/ထွက်ငွေ။သောက်သုံးရေ၊ပွဲတော်၊ ရေရရှိမှု၊အစာရေစာဖူလုံမှု။
၁၇.၉.၂၀၁၉	ဥစ္စနေကြွယ်ဝမှုအဆင့် (Wealth Ranking)	၄၄	၃၄	၇၈	အလွန်နွမ်းပါးသောအိမ်ထောင်စု(၂၅)စု၊ အလုပ်အကိုင်ရှားပါးခြင်း၊ ပညာရေး။
၁၇.၉.၂၀၁၉	ပင့်ကူအိမ်သုံးသပ်ခြင်း (Spider Diagram)	၄၄	၃၄	၇၈	အမျိုးသမီးများ အိမ်မှုကိစ္စများတွင်သာ အချိန်ကုန်နေခြင်း၊အလုပ်အကိုင်ရှားပါးခြင်း။
၁၇.၉.၂၀၁၉	ပိုင်ဆိုင်မှုသုံးသပ်ခြင်း (Asset Mapping)	၄၄	၃၄	၇၈	အပ်ချုပ်စက်ကိုအမျိုးသမီးများကသုံးစွဲကြပြီး လယ်ထွန်စက်ကိုအမျိုးသားများကသုံးစွဲကြသည်။လယ်၊စက်ဘီး၊ ဆိုင်ကယ်၊ဖုန်းများကို အမျိုးသား/ သမီးတို့က သုံးစွဲကြသည်။
၁၇.၉.၂၀၁၉	အဖွဲ့အစည်းချိတ်ဆက်မှု (Venn Diagram)	၄၄	၃၄	၇၈	ကျေးရွာတွင်း နှင့် ပြင်ပအဖွဲ့အစည်းများ သည် ၎င်းတို့၏တာဝန်အလိုက် ဩဇာ လွှမ်းမိုးမှုရှိကြသည်။

၆.၃။ ဥစ္စာနေကြွယ်ဝမှုအဆင့်သတ်မှတ်ခြင်း (Wealth Ranking)

အင်္ဂုလိ၊ နယ်၊ မီးလောင်ကုန်းကျေးရွာအုပ်စု၊ ရေတွင်းကုန်းကျေးရွာ၏

ဥစ္စာနေကြွယ်ဝမှုအဆင့်သတ်မှတ်ခြင်း

ရက်စွဲ ၁၇.၇.၁၉

ပိတ်ဆွေးနွေးညှိတွေး (၁၄ နှစ်၊ ၂၄ ဘွဲ့)

အဆင့်	သတ်မှတ်ချက်	အိမ်ထောင်စုအရေအတွက်	ရာခိုင်နှုန်း (%)
အထက်ဆုံး	အိမ်ထောင်စုအရေအတွက်	၁၃	၉.၇%
ချင်းသာသော အိမ်ထောင်စု	အိမ်ထောင်စုအရေအတွက်	၄၅	၃၂.၅%
အလယ်အလတ် အိမ်ထောင်စု	အိမ်ထောင်စုအရေအတွက်	၅၀	၃၅.၇%
အောက်ဆုံး	အိမ်ထောင်စုအရေအတွက်	၂၅	၁၈.၁%
	စုစုပေါင်း	၁၃၃	၁၀၀%

ဥစ္စာနေကြွယ်ဝမှုအဆင့် သတ်မှတ်ခြင်း ဆွေးနွေးခြင်းနှင့်ဆန်းစစ်ခြင်း

ရှေးထိုက်ဆုံးဝေသမီး ဓာနိယုဗြိဒ္ဓယ် မဲခေါက်တိုက်ဝေသ
 မီးပောင်ကုန်းကုလု တွင်းကုန်းကု လူထုပမာဏကြီးကြီး နှစ်ယခုနှစ်ကော်
 ဥစ္စာနေကြွယ်ဝမှုပေး ဆွေးနွေးခြင်း ဘဏ်အိမ်ခြင်း
 ရက်စွဲ- ၁၇.၉.၂၀၁၉
 ပါဝင်ဆွေးနွေးဆွဲချိန်အား ၄၄.၂
 နာရီအား ၃၇.၂
 မီးပောင်ကုန်းကုလု - နှစ်တွင်းကုန်းကု ဥစ္စာနေကြွယ်
 ဝမှုပေးအား ဆွေးနွေးရာတွင် ကျေးဇူးတင် အောင်မြင်စွာ ဆင်
 ကောင်းစွာ ၁၃၄.၉ အား နှစ် ၄.၈၆ ခွဲထားပါသည်။
 နှစ် ၁) ချမ်းသာစွာ နှစ်တွင် ပစ္စည်းများ ပျော်
 ဆိုင်များတွင် သွင်းပို့ပျော်ဆောင်နိုင်ပါသည်။ လယ် ၁၀.၈၈၈ ခွဲ နှစ်
 ထိုင်အား ဆိုင်ကယ်၊ လယ်ထွက်၊ ဗျည်း၊ နှစ်၊ ထိုင်၊ ဆိုင်၊ ဆိုင်
 ယာဂျီ၊ အောင်တိုက်၊ ထိုင်ခုံ၊ ကျေးဇူးတင်တို့ ပြင်ဆင်နိုင်
 ကောင်းစွာ ၁၃.၉ ဖြစ်သည်။ တစ်နှစ်လုံး ဆိုင်ကောင်းစွာ ၉.၂၃ % ဖြစ်
 သည်။
 နှစ် ၂) နှစ်လယ် နှစ်လယ် ဆိုင်ကောင်းစွာ သွင်းပို့
 ဝါထိုင်က၊ နှစ်ပျော်စွာ၊ လယ်၊ ကြက်ထိုင် စားနပ်ရိက္ခာ၊ စားနပ်ရိက္ခာ
 သား၊ လယ် ၅.၈၈၈ အောင်မြင်စွာ၊ နှစ်လုံးလုံး ပျော်စွာ ပြင်ဆင်
 နှစ်ကောင်းစွာ ၄၅.၅ ဖြစ်တော့လျှင် ဆိုင်ကောင်းစွာ ၃၃.၅၈ % ဖြစ်
 သည်။
 နှစ် ၃) နှစ်ပါး စားနပ်ရိက္ခာ တွင် သွင်းပို့ ထိုင်က၊ နှစ်
 နှစ်ပျော်စွာ၊ ကြက်ထိုင် စားနပ်ရိက္ခာ၊ စားနပ်ရိက္ခာ ပျော်စွာ
 ကျေးဇူးတင် ဆိုင်ကောင်းစွာ ၅၀.၉ ဖြစ်တော့လျှင် ဆိုင်ကောင်းစွာ ၃၃.၅၈ %
 ဖြစ်သည်။
 နှစ် ၄) နှစ်ခွဲပါး စားနပ်ရိက္ခာ တွင် နှစ်ပျော်စွာ
 သွင်းပို့ ထိုင်က နှစ်လုံး၊ စားနပ်ရိက္ခာ၊ လယ် ၅.၈၈၈
 ပျော်စွာ စားနပ်ရိက္ခာ ၂၅.၅ ဖြစ်တော့လျှင် ၁၈.၈၆ % ဖြစ်သည်။

ပိုင်ဆိုင်မှုသုံးသပ်ခြင်း၏ ဆွေးနွေးခြင်း နှင့်ဆန်းစစ်ခြင်း

ရာသီဥတုနှင့်ဆေးကုစီ ကိစ္စများနှင့်ပတ်သက်၍ မဲဆန္ဒနယ်များတွင်
 မြို့တော်တိုင်းနှင့်ပတ်သက်၍ ရေကွင်းကုန်ကွဲ ဖူထုပေးမှုဖြင့်ကိစ္စနှင့် ပတ်သက်ဆက်သွယ်
 ကျင့်ကုန်သုံးစွဲမှုနှင့်ပတ်သက်၍ ဖူထုပေးခြင်း၊ ဆေးကွဲ ဖြင့်ဆေးကုခြင်း
 ရက်စွဲ ၁၇.၉.၁၉
 ပါဝင်ဆွေးနွေးဆွဲချိန်းများ ၄၄.၉
 ကျိန်းစွဲ ၃၄.၉

မြို့တော်တိုင်းနှင့်ပတ်သက်၍ ရေကွင်းကုန်ကွဲ ကျင့်ကုန်များနှင့်ပတ်သက်
 ထိန်းချုပ်မှုပေးမှုများက ဆွေးနွေးဆွဲချိန်းနှင့်ပတ်သက်၍ ကျိန်းစွဲများနှင့်ပတ်သက်
 ကျင့်ကုန်များနှင့်ပတ်သက်၍ ဆွေးနွေးဆွဲချိန်း၊ ဆေးကွဲ၊ ဆေးကုန်၊ ဆေးကုန် ဆွဲချိန်းဖြင့်
 ကျိန်းစွဲစီမံကိန်းဆွဲချိန်းနှင့်ပတ်သက်၍ ကျင့်ကုန်များနှင့်ပတ်သက်၍ ကျိန်းစွဲများ
 ကျိန်းစွဲစီမံကိန်းဆွဲချိန်းနှင့်ပတ်သက်၍ ကျင့်ကုန်များနှင့်ပတ်သက်၍ လယ်၊ ဆိုင်ကပ်
 ရေကွဲ၊ ရေကွဲ၊ ၆၀၊ ၇၀၊ ကျိန်းစွဲကွဲ၊ ဆွဲချိန်းနှင့်ပတ်သက်၍

ထိန်းချုပ်မှုပေးမှုတွင် ကျိန်းစွဲများနှင့်ပတ်သက်၍ ဆွေးနွေးဆွဲချိန်း
 ရေကွဲ၊ လယ်၊ ဆွေးနွေးဆွဲချိန်း၊ ဆေးကွဲ၊ ဆေးကွဲ၊ ဆွဲချိန်း ၆၀၊ ကျိန်းစွဲကွဲ
 ဆွေးနွေးဆွဲချိန်း၊ ရေကွဲ၊ ၇၀၊ ဆွဲချိန်းဖြင့်ပေးခြင်း၊ ဆွေးနွေးဆွဲချိန်း
 ဖြင့်ပေးခြင်း၊ ဆွဲချိန်းနှင့်ပတ်သက်၍ ကျိန်းစွဲများနှင့်ပတ်သက်၍ ကျိန်းစွဲကွဲ
 ဆွေးနွေးဆွဲချိန်းနှင့်ပတ်သက်၍ ကျိန်းစွဲများနှင့်ပတ်သက်၍ ဆွဲချိန်းနှင့်ပတ်သက်၍
 ဆွဲချိန်းနှင့်ပတ်သက်၍ ၁.၉၊ ဆွဲချိန်း ၁.၉ ထိန်းချုပ်မှုပေးခြင်း

ကျိန်းစွဲများနှင့်ပတ်သက်၍ ပေးခြင်း (ကျိန်းစွဲ)များ
 ထိန်းချုပ်မှုပေးမှုတွင် ပါဝင်မှု၊ ကျိန်းစွဲနှင့်ပတ်သက်၍

၇။ ကော်မတီများရွေးချယ်ခြင်းနှင့်ကျေးရွာဖွံ့ဖြိုးရေးအစီအစဉ်ဆောင်ရွက်မှု မှတ်တမ်းခါတ်ပုံ



(ခ) အခြေခံအဆောက်အအုံ အသုံးအဆောင်များ

စာသင်ကျောင်း	အမှတ် ခြံပေါ်	ကျန်းမာရေး	အမှတ် ခြံပေါ်	ဘာသာရေး အဆောက် အအုံများ	အမှတ် ခြံပေါ်
မူကြိုကျောင်း	<input type="checkbox"/>	တိုက်နယ်ဆေးရုံ	<input type="checkbox"/>	ဓေတီ	<input checked="" type="checkbox"/>
မူလတန်းကျောင်း	<input checked="" type="checkbox"/>	ကျန်းမာရေးဌာန	<input type="checkbox"/>	ဘုန်းကြီးကျောင်း	<input checked="" type="checkbox"/>
မူလွန်ကျောင်း	<input type="checkbox"/>	ကျန်းမာရေးဌာနခွဲ	<input type="checkbox"/>	ဟိန္ဒူဘုရားကျောင်း	<input type="checkbox"/>
အလယ်တန်းကျောင်း	<input type="checkbox"/>	ဆေးပေးခန်း	<input type="checkbox"/>	ခရစ်ယာန်ကျောင်း	<input type="checkbox"/>
လယ်လွန်ကျောင်း	<input type="checkbox"/>	အခြား	<input type="checkbox"/>	ဗလီ	<input type="checkbox"/>
အထက်တန်းကျောင်း	<input type="checkbox"/>			အခြား	<input type="checkbox"/>
အခြား	<input type="checkbox"/>				
မှတ်ချက်		မှတ်ချက်		မှတ်ချက်	

(ဂ) ကျွမ်းကျင်သူများမှတ်တမ်း (ကျေးရွာတွင်နေထိုင်သော သို့မဟုတ် တခြားရွာမှလာရောက်သော ကျွမ်းကျင်သူများ)

(၁) စာသင်ကျောင်း			(၂) ကျန်းမာရေး			(၃) လက်မှုပညာရှင်		
	ရွာတွင်နေ ထိုင်သူ	အခြားရွာမှ လာသူ		ရွာတွင်နေ ထိုင်သူ	အခြား ရွာမှ လာသူ		ရွာတွင် နေထိုင်သူ	အခြားရွာ မှလာသူ
မူလတန်းပြဆရာ/မ	<input checked="" type="checkbox"/>	<input checked="" type="checkbox"/>	ဆရာမ	<input type="checkbox"/>	<input type="checkbox"/>	လက်သမား	<input checked="" type="checkbox"/>	<input type="checkbox"/>
အထက်တန်းပြဆရာ/မ	<input type="checkbox"/>	<input type="checkbox"/>	လက်ထောက် ကျန်းမာရေးပျား	<input type="checkbox"/>	<input type="checkbox"/>	ဝန်းရံ	<input checked="" type="checkbox"/>	<input type="checkbox"/>
အလယ်တန်းပြဆရာ/မ	<input type="checkbox"/>	<input type="checkbox"/>	အမျိုးသမီးကျန်းမာရေး ဆရာမ	<input type="checkbox"/>	<input type="checkbox"/>	လှုပ်စစ်ကျွမ်းကျင် မီးသမား	<input type="checkbox"/>	<input type="checkbox"/>
မူကြိုဆရာ/မ	<input type="checkbox"/>	<input type="checkbox"/>	သားဖွားဆရာမ	<input type="checkbox"/>	<input type="checkbox"/>	ရေပိုက်သွယ်သူ	<input type="checkbox"/>	<input type="checkbox"/>
အခြား	<input type="checkbox"/>	<input type="checkbox"/>	ပြည်သူ့ကျန်းမာရေးလုပ်သား	<input type="checkbox"/>	<input type="checkbox"/>	စက်ပြင်ဆရာ	<input type="checkbox"/>	<input type="checkbox"/>
မှတ်ချက်			မှတ်ချက်			မှတ်ချက်		

(ဃ) ကျေးရွာသို့ ရောက်ရှိနိုင်သည့် လမ်းအခြေအနေ / ကျေးရွာတစ်ရွာသည် ၎င်း၏ ကျေးရွာအုပ်စုနှင့် ဆက်သွယ်ထားသော လမ်းအခြေအနေ (အောက်ပါတို့ကိုစိုင်းပါ)

ကျောက်ကြမ်းလမ်း: _____ ကတ္တရာလမ်း: _____ ကွန်ကရစ်လမ်း: _____ မော်တော်ဆိုင်ကယ်လမ်း: _____
 ကျောက်စင်းလမ်း: မြေသားလမ်း လူသွားလမ်း: _____ အခြား: _____

(င) ကျေးရွာဖွံ့ဖြိုးမှုစီမံချက်

- (၁) လူထုပေးပို့ပြုစီမံကိန်းမစတင်မှ ဤကျေးရွာတွင်ကျေးရွာဖွံ့ဖြိုးမှု စီမံချက်ရှိခဲ့ပါသလား? ပိုင်းပါ
ရှိပါသည်(မရှိပါ)/မသိပါ
- (၂) ရှိခဲ့ပါလျှင် ဤစီမံချက်ကို မည်သည့် ခုနှစ်တွင်ပြင်ဆင်ခဲ့ပါသနည်း? နှစ်-----/မသိပါ
- (၃) ဤစီမံချက်ကို မြို့နယ်မှအတည်ပြုခဲ့ပါသလား? မြို့နယ်သည်/မမြို့နယ် /မသိပါ

(ခ) ခရီးအကွာအဝေး

(၁) ဤကျေးရွာ၏တော်မှ ရင်းကျေးရွာအုပ်စုတော်အထိ ခရီးဆိုင်မည်မျှကွာဝေးသနည်း? * မိုင် ၂ / မသိပါ

(၂) ဤကျေးရွာမှ ရင်းကျေးရွာအုပ်စုတော်အထိ သွားလာရာတွင်ကြာမြင့်သည့်အချိန်

မြောက်သို့ ရာသီတွင်ကြာချိန် ၁၅ မိနစ် ထော်လာဖို့/မော်တော်ဆိုင်ကယ်/မြေလျှင်/လား/မော်တော်ဘုတ်/

နံရောင်သို့တွင်ကြာချိန် ၁၀ မိနစ် အခြား ----- ထော်လာဖို့/မော်တော်ဆိုင်ကယ်/မြေလျှင်/လား/မော်တော်ဘုတ်/

အခြား -----

(ဆ) ပတ်ဝန်းကျင်ဆိုင်ရာ သဘာဝဘေးအန္တရာယ်

ဤကျေးရွာတွင် ချေမှုန်းခြင်းကိုသို့ သဘာဝဘေးအန္တရာယ်ကူးစက်မှုခြင်း ရှိပါသလား ၆

မရှိပါ ရှိပါသည် ရှိလျှင်ဖော်ပြပါ မှု တွင် ၄ မှု ချေမှုန်းမှု ၆

(ဇ) ကျေးရွာတွင် ခွဲစည်းထားသော အဖွဲ့အစည်းများ

လူထုတော်ပြန်လှမ်းကုန်မတိုင်မီ ဤကျေးရွာတွင် ကျေးရွာဖွံ့ဖြိုးရေးအတွက် အစိုးရ (သို့) ရွာသားများကိုယ်တိုင် (သို့) ဦးစီးကမ်းတစ်ခုခုမှ

ခွဲစည်းထားသည့် အဖွဲ့အစည်းများရှိပါသလား

(၁) မြို့စစ်အုပ်စု

(၂) ပက်

၆၀၂၅

(ဈ) အထွေထွေအုပ်ချုပ်ရေး ဦးစီးဌာန (GAD) မှ မှတ်တမ်းတင်ထားခြင်း

ဤကျေးရွာသည် အထွေထွေအုပ်ချုပ်ရေး ဦးစီးဌာန (GAD) မှ မှတ်တမ်းတင်ထားမှု ရှိပါသလား

မရှိပါ ရှိပါသည်

ကျေးရွာခေါင်းဆောင် အမည် ဒေါ်ကျော်စွာ

လက်မှတ် [Signature] နေ့. ၁၀.၇.၂၀၁၈

လူထုစည်းစိမ်းရေးမှူး အမည် ဒေါ်အိမ်အိမ်

လက်မှတ် [Signature] နေ့. ၈.၁၀.၇.၂၀၁၈

၁၁။ ကျေးရွာဖွံ့ဖြိုးရေးဦးစားပေးအစီအစဉ်(ပနစ်) ပုံစံ ၈-၃ (PC-3)

ပုံစံ - ၈ - ၃ ကျေးရွာဖွံ့ဖြိုးရေး ဦးစားပေးအစီအစဉ် (Form PC 3)

လမ်းညွှန်ချက်၊ အဆင့်(၃) ကျေးရွာဖွံ့ဖြိုးရေးအစီအစဉ်အပေး ပြီးဆုံးသောအခါ ကျေးရွာစီမံကိန်း အထောက်အကူပြု
 ကော်မတီသည် လူထုစည်းရုံးရေးမှူးအကူအညီဖြင့် ကြိုပုံစံကိုပြည့်စုံအောင် ဖြည့်သွင်းရမည်။

လူထုစည်းရုံးရေးမှူး/ဝန်ထမ်း အမည် **ဒေါ်ခင်မြစန္ဒာ**

ခန့်ရံ - ၁၂.၀၇.၂၀၁၈

ဝက်ဝန်းအား အမှတ်ခြစ်ပါ (✓) ဝက်ဝန်း(၁)
 □ ဝက်ဝန်း(၂) □ ဝက်ဝန်း(၃) □ ဝက်ဝန်း(၄)

ပြည်နယ်/တိုင်း **ပြည်နယ် ဘီယူ** ကျေးရွာအုပ်စု **စိုက်ပျိုးရေး ကျေးရွာ (၁) အုပ်စု** ညွှန်
 က။ အခက်အခဲအတားအဆီးများအားဆွေးနွေးခြင်း - ယခုလက်ရှိအခြေအနေတွင် ကြိုကျေးရွာဖွံ့ဖြိုးတိုးတက်ရေးအတွက်
 အဓိက အခက်အခဲအတားအဆီးများသည် မည်သည့်များဖြစ်ပါသနည်း။ (အမျိုးသား/သမီး အနည်းဆုံးအခက်အခဲ ၅ ခုစီဖော်ပြပါ)

အမျိုးသား အဖွဲ့မှ တင်ပြသောအခက်အခဲအတားအဆီးများ	အမျိုးသမီး အဖွဲ့မှတင်ပြသောအခက်အခဲအတားအဆီးများ
၁။ လူထုစည်းရုံးရေးမှူးအဖွဲ့အား အခွင့်အလမ်း မရဘဲ ခန့်ရံရခြင်း	၁။ လူထုစည်းရုံးရေးမှူးအဖွဲ့အား အခွင့်အလမ်း မရဘဲ ခန့်ရံရခြင်း
၂။ လူထုစည်းရုံးရေးမှူးအဖွဲ့အား အခွင့်အလမ်း မရဘဲ ခန့်ရံရခြင်း	၂။ လူထုစည်းရုံးရေးမှူးအဖွဲ့အား အခွင့်အလမ်း မရဘဲ ခန့်ရံရခြင်း
၃။ လူထုစည်းရုံးရေးမှူးအဖွဲ့အား အခွင့်အလမ်း မရဘဲ ခန့်ရံရခြင်း	၃။ လူထုစည်းရုံးရေးမှူးအဖွဲ့အား အခွင့်အလမ်း မရဘဲ ခန့်ရံရခြင်း
၄။ လူထုစည်းရုံးရေးမှူးအဖွဲ့အား အခွင့်အလမ်း မရဘဲ ခန့်ရံရခြင်း	၄။ လူထုစည်းရုံးရေးမှူးအဖွဲ့အား အခွင့်အလမ်း မရဘဲ ခန့်ရံရခြင်း
၅။ လူထုစည်းရုံးရေးမှူးအဖွဲ့အား အခွင့်အလမ်း မရဘဲ ခန့်ရံရခြင်း	၅။ လူထုစည်းရုံးရေးမှူးအဖွဲ့အား အခွင့်အလမ်း မရဘဲ ခန့်ရံရခြင်း

ခ။ မျှော်မှန်းခြင်း - နောင်လာမည့် (၅) နှစ် အတွင်း ကျေးရွာဖွံ့ဖြိုးရေး မျှော်မှန်းလျာထားချက်များအား တင်ပြပါ။

အမျိုးသားအဖွဲ့မှ တင်ပြသောမျှော်မှန်းချက်များ	အမျိုးသမီးအဖွဲ့မှ တင်ပြသောမျှော်မှန်းချက်များ
၁။ လူထုစည်းရုံးရေးမှူးအဖွဲ့အား အခွင့်အလမ်း မရဘဲ ခန့်ရံရခြင်း	၁။ လူထုစည်းရုံးရေးမှူးအဖွဲ့အား အခွင့်အလမ်း မရဘဲ ခန့်ရံရခြင်း
၂။ လူထုစည်းရုံးရေးမှူးအဖွဲ့အား အခွင့်အလမ်း မရဘဲ ခန့်ရံရခြင်း	၂။ လူထုစည်းရုံးရေးမှူးအဖွဲ့အား အခွင့်အလမ်း မရဘဲ ခန့်ရံရခြင်း
၃။ လူထုစည်းရုံးရေးမှူးအဖွဲ့အား အခွင့်အလမ်း မရဘဲ ခန့်ရံရခြင်း	၃။ လူထုစည်းရုံးရေးမှူးအဖွဲ့အား အခွင့်အလမ်း မရဘဲ ခန့်ရံရခြင်း
၄။ လူထုစည်းရုံးရေးမှူးအဖွဲ့အား အခွင့်အလမ်း မရဘဲ ခန့်ရံရခြင်း	၄။ လူထုစည်းရုံးရေးမှူးအဖွဲ့အား အခွင့်အလမ်း မရဘဲ ခန့်ရံရခြင်း
၅။ လူထုစည်းရုံးရေးမှူးအဖွဲ့အား အခွင့်အလမ်း မရဘဲ ခန့်ရံရခြင်း	၅။ လူထုစည်းရုံးရေးမှူးအဖွဲ့အား အခွင့်အလမ်း မရဘဲ ခန့်ရံရခြင်း

ဂ။ လူထုစီမံကိန်း၏ လာမည့် (၄) နှစ်အတွက် အကျိုးဝင်သော ဦးစားပေး ဖွံ့ဖြိုးတိုးတက်မှု လုပ်ငန်း အစီအစဉ်များအားဖော်ပြပါ။

အဆင့်	ကျေးရွာအတွက် ဦးစားပေး ဖွံ့ဖြိုးတိုးတက်မှု လုပ်ငန်းစဉ်များ	အဆိုပြုသူ (အမျိုးသားများ/ အမျိုးသမီးများ/ အမျိုးသား+ အမျိုးသမီး)	ခန့်မှန်းကျန်ကျ ဝရိတ်	အကျိုးခံစားခွင့်ရှိသူ ခန့်မှန်းခြေ အရေအတွက်
၁	ရွာလင်း စေ့ညှိရေး အဖွဲ့အစည်း ဖွဲ့စည်းခြင်း	ကျေးရွာအုပ်စု	၂၆၅ သိန်း	၄၃၄
၂	ရွာလင်း စေ့ညှိရေး အဖွဲ့အစည်း ဖွဲ့စည်းခြင်း	ကျေးရွာအုပ်စု	၂၆၅ သိန်း	၄၃၄
၃	ရွာလင်း စေ့ညှိရေး အဖွဲ့အစည်း ဖွဲ့စည်းခြင်း	ကျေးရွာအုပ်စု	၂၆၅ သိန်း	၄၃၄
၄	ရွာလင်း စေ့ညှိရေး အဖွဲ့အစည်း ဖွဲ့စည်းခြင်း	ကျေးရွာအုပ်စု	၂၆၅ သိန်း	၄၃၄
၅				

ယခင် လူထုစီမံကိန်း၏ လာမည့် (၄) နှစ်အတွက် အကျိုးပင်သော ဦးစားပေး ဖွံ့ဖြိုးတိုးတက်မှု လုပ်ငန်း အစီအစဉ်များအားဖော်ပြပါ။

အဆင့်	ကျေးရွာအတွက် ဦးစားပေး ဖွံ့ဖြိုး တိုးတက်မှု လုပ်ငန်းစဉ်များ	အဆိုပြုသူ (အမျိုးသားများ/ အမျိုးသမီးများ/အမျိုးသား + အမျိုးသမီး)	အခန်းကဏ္ဍ
၁	စာသင်ကျောင်းဖန်တီးခြင်း နှင့် ပညာ	မ.မ.စိန်စိန်	ပညာရေး
၂	ရေဖမ်းစွမ်းဆောင်ရည်မြှင့်တင်ရေး	မ.မ.စိန်စိန်	
၃	ကျေးဇူး ပါရီအောင်		
၄			
၅			

ခေါင်းဆောင်၊ ကျေးရွာစီမံကိန်းအထောက်အကူပြုကော်မတီမှ အတည်ပြုသည်။

အမည် မိ.မိ.စိန်စိန် လက်မှတ် မ.မ.စိန်စိန် ၀၄.၅.၂၀၁၈

၁။ကျေးရွာအခြေခံအချက်အလက် (ဒုနှစ်) ပုံစံ ၈ - ၁ (PC - 1)

ပုံစံ - ၈ - ၁ ကျေးရွာအခြေခံအချက်အလက်များ (Form PC 1)

လယ်ယာမြေများ၊ ကျေးရွာတစ်ရွာသို့ ပထမဆုံးဖိတ်ခေါ်ခေါ်သွားရောက်သောအခါ လူထုစည်းရုံးရေးများသည် ကျေးရွာခေါင်းစောင်များအားကျေးရွာအချက်အလက်များကိုပေးအပ်ပေးရန်အတွက် ဤအချက်အလက်များကိုစီမံကိန်းမိတ်ဆက်အရည်အဝေးတိုင်ပင်ဆောင်ရွက်ရမည်။ ဤအချက်အလက်များကိုစီမံကိန်းမိတ်ဆက်အရည်အဝေးတွင် လူထုစည်းရုံးရေးများသည် ဤအချက်အလက်များအား စစ်ဆေးပြီး နှစ်ကန့်အောင်ပြုလုပ်ရမည်။ ဤအချက်အလက်များသည် လူထုစည်းရုံးရေးများမှ သတင်းအချက်အလက်ထဲသို့ Tablets မှ တဆင့် ဖြန့်ချိပေးရမည်။			
ကျေးရွာခေါင်းစောင် အမည် ဦး သွန်းဦး	ကျေးရွာခေါင်းစောင်၏ ဝန်ထမ်း ဦး ရတနာအောင်	လူထုစည်းရုံးရေးများ၏ အမည် ဦး ကျော်မိုးအောင်	
မြို့နယ်/တိုင်းဒေသကြီး ဧရာဝတီ	ပြည်နယ် ကရင်	ကျေးရွာအုပ်စု ဒီးယောင်ကျေး	ကျေးရွာ ကျောင်းကျေး

က။ လူဦးရေ

လူမျိုးစု	အိမ်ထောင်စုအရေအတွက်	ကိုးကွယ်သည့်ဘာသာ	အိမ်ထောင်စုအရေအတွက်
လူမျိုးစု (၁) ဗမာ	၁၃၄	ဘာသာ(၁) ဗုဒ္ဓ	၁၃၄
လူမျိုးစု (၂) -----		ဘာသာ(၂) -----	
လူမျိုးစု (၃) -----		ဘာသာ(၃) -----	
လူမျိုးစုစေ့ -----		ဘာသာစေ့ -----	
အခြား			
အရေအတွက်			
မသန်စွမ်းသူများ	၂ ဦး		
သက်ကြီးရွယ်အိုများ (၆၅ နှစ် နှင့် အထက်)	၂၄ ဦး		
စစ်ဘေးရှောင်			

	အမျိုးသား(အရေအတွက်)	အမျိုးသမီး(အရေအတွက်)	စုစုပေါင်းအရေအတွက်
လူဦးရေ	၂၀၂	၂၂၁	၄၂၃
လူမျိုးစု (၁)-----			
လူမျိုးစု (၂)-----			
လူမျိုးစု (၃)-----			
အခြား			
အိမ်ထောင်ဦးစီး	၁၀၃	၃၁	၁၃၄

(ခ)အခြေခံအဆောက်အအုံအသုံးအဆောင်များ

စာသင်ကျောင်း	အမှတ် ခြံမပါ	ကျန်းမာရေး	အမှတ် ခပ်မိ	ဘာသာရေးအဆောက် အအုံများ	အမှတ် ခြံမပါ
အထက်တန်းကျောင်း	<input type="checkbox"/>	ဆေးရုံ	<input type="checkbox"/>	ဇေတီ	<input checked="" type="checkbox"/>
အလယ်တန်းကျောင်း	<input type="checkbox"/>	ကျန်းမာရေးဌာန	<input type="checkbox"/>	ဘုန်းကြီးကျောင်း	<input checked="" type="checkbox"/>
မူလတန်းကျောင်း	<input checked="" type="checkbox"/>	ကျန်းမာရေးဌာနခွဲ	<input type="checkbox"/>	ဟိန္ဒူဘုရားကျောင်း	<input type="checkbox"/>
မူကြိုကျောင်း	<input type="checkbox"/>	ဆေးပေးခန်း	<input type="checkbox"/>	ခရစ်ယာန်ကျောင်း	<input type="checkbox"/>
အခြား	<input type="checkbox"/>	အခြား	<input type="checkbox"/>	ဝလီ	<input type="checkbox"/>
				အခြား	<input type="checkbox"/>
မှတ်ချက်		မှတ်ချက်		မှတ်ချက်	

(ဂ)ကျွမ်းကျင်သူများမှတ်တမ်း (ကျေးရွာတွင်နေထိုင်သောသို့မဟုတ် တခြားရွာမှလာရောက်သောကျွမ်းကျင်သူများ)

(၁) စာသင်ကျောင်း			(၂) ကျန်းမာရေး			(၃) လက်မှုပညာရှင်		
	ရွာတွင်နေ ထိုင်သူ	အခြားရွာမှ လာသူ		ရွာတွင်နေ ထိုင်သူ	အခြား ရွာမှ လာသူ		ရွာတွင် နေထိုင်သူ	အခြားရွာ မှလာသူ
မူလတန်းပြဆရာ/မ	<input checked="" type="checkbox"/>	<input type="checkbox"/>	ဆရာမန်	<input type="checkbox"/>	<input type="checkbox"/>	လက်သမား	<input checked="" type="checkbox"/>	<input type="checkbox"/>

အထက်တန်းပြဆရာ/မ	<input type="checkbox"/>	<input type="checkbox"/>	လက်ထောက် ကျန်းမာရေးပျူ	<input type="checkbox"/>	<input type="checkbox"/>	ပန်းချီ	<input checked="" type="checkbox"/>	<input type="checkbox"/>
အလယ်တန်းပြဆရာ/မ	<input type="checkbox"/>	<input type="checkbox"/>	အမျိုးသမီးကျန်းမာရေး ဆရာမ	<input type="checkbox"/>	<input type="checkbox"/>	လှုပ်စစ်ကျမ်းကျွမ်း၊ စီးသမား	<input type="checkbox"/>	<input type="checkbox"/>
မူကြိုဆရာ/မ	<input type="checkbox"/>	<input type="checkbox"/>	သားရွားဆရာမ	<input type="checkbox"/>	<input type="checkbox"/>	ပျော်ရွှင်သွယ်သွယ်	<input type="checkbox"/>	<input type="checkbox"/>
အခြား	<input type="checkbox"/>	<input type="checkbox"/>	ပြည်သူ့ကျန်းမာရေးလုပ်သား	<input type="checkbox"/>	<input type="checkbox"/>	စက်ပြင်ဆရာ	<input type="checkbox"/>	<input type="checkbox"/>
မှတ်ချက်	မှတ်ချက် (၅၆၆၂)			မှတ်ချက်				

(ဃ) ကျေးရွာသို့ ရောက်ရှိနိုင်သည့်လမ်းအခြေအနေ/ကျေးရွာတစ်ရွာသည် ၎င်း၏ကျေးရွာအုပ်စုနှင့် ဆက်သွယ်ထားသော လမ်းအခြေအနေ (အောက်ပါတို့ကိုပိုင်ပါ)

ကျောက်ကြမ်းလမ်း: ကတ္တရာလမ်း: ကွန်ကရစ်လမ်း: မော်တော်ဆိုင်ကယ်လမ်း:
 ကျောက်စင်းလမ်း: မြေသားလမ်း: လှသွားလမ်း: အခြား: _____

(င) ကျေးရွာ၌ ဖြိုးဖျက်မှု ရှိပါသလား

(၁) လူထုဝန်ထမ်းပြုစီမံကိန်းမစတင်မီ ဤကျေးရွာတွင် ကျေးရွာဖွံ့ဖြိုးမှု စီမံချက်ရှိခဲ့ပါသလား?

(၂) ရှိခဲ့ပါလျှင် ဤစီမံချက်ကို မည်သည့် ခုနှစ်တွင် ပြင်ဆင်ခဲ့ပါသနည်း?

(၃) ဤစီမံချက်ကို ဖြိုးနယ်မှ အတည်ပြုခဲ့ပါသလား?

ပိုင်ပါ
 ရှိပါသည်/မရှိပါ/မသိပါ
 နှစ် ၂၀၁၆ /မသိပါ
 (ပြုခဲ့ပါသည်)/မပြုခဲ့ပါ/မသိပါ

(စ) ဝေးအကွာအဝေး

(၁) ဤကျေးရွာ၏ ဝဟိုမှ ၎င်းကျေးရွာအုပ်စု၏ ဝဟိုအထိ ဝေးအကွာအဝေး မည်မျှ ကွာလေးသနည်း?

(၂) ဤကျေးရွာမှ ၎င်းကျေးရွာအုပ်စု၏ ဝဟိုအထိ သွားလာရာတွင် ကြာမြင့်သည့် အချိန်

ခြောက်သွေ့ရာသီတွင် ကြာချိန် ၅ မိနစ် ----- ထက်လျော့ / မော်တော်ဆိုင်ကယ် / မြေလှုပ် / လား / မော်တော်ဆိုင်ကယ် /

အခြား: _____

မိုးရာသီတွင် ကြာချိန် ၅ မိနစ် ----- ထက်လျော့ / မော်တော်ဆိုင်ကယ် / မြေလှုပ် / လား / မော်တော်ဆိုင်ကယ် /

အခြား: _____

(ဆ) ပတ်ဝန်းကျင်ဆိုင်ရာသဘာဝပတ်ဝန်းကျင်အန္တရာယ်
 ဤကျေးရွာတွင် ဖြစ်ပေါ်နိုင်ခြင်းကို သိရှိရန်အတွက် အန္တရာယ်အန္တရာယ်ကျေးရွာကော်မရှင်၊ ရှိပါသလား။
 ဖြစ်ပါသည် ရှိပါသည် ရှိလျှင် ဖော်ပြပါ.....

(ဇ) ကျေးရွာတွင် ခွဲစိတ်ထားသော အဖွဲ့အစည်းများ
 လူထုပညာပြန့်ပွားရေးအဖွဲ့၊ ဤကျေးရွာတွင် ကျေးရွာဖွံ့ဖြိုးရေးအဖွဲ့အတွက် အစိုးရ(သို့) ရွာသားများကော်မရှင်(သို့) စီမံကိန်းတင်စာမှ
 ခွဲစိတ်ထားသည့် အဖွဲ့အစည်းများ ရှိပါသလား။

(ဈ) အစိုးရ
 (ည) အကျွန်ုပ်တို့၏အဖွဲ့

(ဋ) အလွယ်တူအုပ်စုချုပ်စု ဦးစီးဌာန (GAD) မှ မှတ်တမ်းတင်ထားခြင်း
 ဤကျေးရွာသည် အလွယ်တူအုပ်စုချုပ်စု ဦးစီးဌာန (GAD) မှ မှတ်တမ်းတင်ထားမှု ရှိပါသလား။
 ဖြစ်ပါသည် ရှိပါသည်

ကျေးရွာခေါင်းစောင်	အမည် <u>ဒေါ်အေး</u>
	လက်မှတ် <u>[Signature]</u> ဝန.ရံ ၁၅.၉.၂၀၁၉
လူထုစည်းရုံးရေးမှူး	အမည် <u>ဒေါ်အေး</u>
	လက်မှတ် <u>[Signature]</u> ဝန.ရံ ၁၅.၉.၂၀၁၉

၁၃။ စီမံကိန်းစက်ဝန်းအချိန်ဇယား (ဒုတိယ) ပုံစံ ၈-၂ (PC-2)

ပုံစံ ၈-၂ - စီမံကိန်းစက်ဝန်းအချိန်ဇယား(PC 2)

လက်ညှိနှိုင်းရက်၊ သက်ဆိုင်ရာလုပ်ငန်းစဉ်များ/လက်ထောက်နည်းညာများ/လက်ထောက်နည်းညာများ/လက်ထောက်နည်းညာများ/စီမံကိန်းစက်ဝန်းအချိန်ဇယား(၂)၊ စီမံကိန်းစက်ဝန်းအချိန်ဇယား(၃)

ကျေးရွာအုပ်စုအတွက်/လက်ထောက်နည်းညာများ/လက်ထောက်နည်းညာများ/လက်ထောက်နည်းညာများ/စီမံကိန်းစက်ဝန်း(၁)၊ စီမံကိန်းစက်ဝန်း(၂)၊ စီမံကိန်းစက်ဝန်း(၃)

စီမံကိန်းစက်ဝန်းအချိန်ဇယား (၁)၊ စီမံကိန်းစက်ဝန်း (၂)၊ စီမံကိန်းစက်ဝန်း (၃)

စီမံကိန်းစက်ဝန်းအချိန်ဇယား (၁)၊ စီမံကိန်းစက်ဝန်း (၂)၊ စီမံကိန်းစက်ဝန်း (၃)

ကျေးရွာအုပ်စု အချိန်ဇယား

စီမံကိန်းစက်ဝန်းအချိန်ဇယား	စီမံကိန်းစက်ဝန်းအချိန်ဇယား		အစည်းအဝေးစီမံကိန်းစက်ဝန်းအချိန်ဇယား					စီမံကိန်းစက်ဝန်းအချိန်ဇယား
	စီမံကိန်းစက်ဝန်းအချိန်ဇယား	စီမံကိန်းစက်ဝန်းအချိန်ဇယား	အချိန်ဇယား	အချိန်ဇယား	အချိန်ဇယား	အချိန်ဇယား	အချိန်ဇယား	
၁။ ကျေးရွာအုပ်စု	၁၀.၁၂.၂၀၁၉	၁၀.၁၂.၂၀၁၉	၁၀.၁၂.၂၀၁၉	၁၀.၁၂.၂၀၁၉	၁၀.၁၂.၂၀၁၉	၁၀.၁၂.၂၀၁၉	၁၀.၁၂.၂၀၁၉	၁၀.၁၂.၂၀၁၉
၂။ ကျေးရွာအုပ်စု	၁၀.၁၂.၂၀၁၉	၁၀.၁၂.၂၀၁၉	၁၀.၁၂.၂၀၁၉	၁၀.၁၂.၂၀၁၉	၁၀.၁၂.၂၀၁၉	၁၀.၁၂.၂၀၁၉	၁၀.၁၂.၂၀၁၉	၁၀.၁၂.၂၀၁၉
၃။ ကျေးရွာအုပ်စု	၁၀.၁၂.၂၀၁၉	၁၀.၁၂.၂၀၁၉	၁၀.၁၂.၂၀၁၉	၁၀.၁၂.၂၀၁၉	၁၀.၁၂.၂၀၁၉	၁၀.၁၂.၂၀၁၉	၁၀.၁၂.၂၀၁၉	၁၀.၁၂.၂၀၁၉

၈။ လူထုစီမံကိန်း၏ လာမည့် (၄)နှစ်အတွက် အကျုံးမဝင်သော ဦးစားပေး ဖွံ့ဖြိုးတိုးတက်မှု လုပ်ငန်း အစီအစဉ်များအားဖော်ပြပါ။

ဦးစားပေး အဆင့် သတ်မှတ် ချက်	ကျေးရွာအတွက် ဦးစားပေး ဖွံ့ဖြိုးတိုးတက်မှု လုပ်ငန်းစဉ်များ	အဆိုပြုသူ (အမျိုးသားများ/ အမျိုးသမီးများ/အမျိုးသား+အ မျိုးသမီး)	အခန်းကဏ္ဍ	ခန့်မှန်း ကုန်ကျ စရိတ်	အကျိုးစီးပွားနှင့် ရှိသူခန့် မှန်းခြေအရေအတွက်		
					ကျား	မ	ပေါင်း
၁	လျှပ်စစ်ပေးစနစ်	၈၂၆		၇၀,၀၀,၀၀၀/-	၂၂၁		၂၂၁
၂	ကန်တိုက်ရေးရာအဖွဲ့	၈၂၆		၅,၀၀,၀၀၀/-			
၃	ကန်တိုက်ရေးရာ	၈၂၆		၅,၀၀,၀၀၀/-			
၄	အစားအသောက်	၈၂၆		၅,၀၀,၀၀၀/-			
၅							

၉။ လူထုစီမံကိန်း၏ လာမည့် (၄) နှစ်အတွက် အကျုံးမဝင်သော ဦးစားပေး ဖွံ့ဖြိုးတိုးတက်မှု လုပ်ငန်း အစီအစဉ်များအားဖော်ပြပါ။

အဆင့်	ကျေးရွာအတွက် ဦးစားပေး ဖွံ့ဖြိုး တိုးတက်မှု လုပ်ငန်းစဉ်များ	အဆိုပြုသူ (အမျိုးသားများ/ အမျိုးသမီးများ/အမျိုးသား+ အမျိုးသမီး)	အခန်းကဏ္ဍ
၁	အစားအသောက်	၈	
၂	အစားအသောက်	၆	
၃			
၄			
၅			

ခေါင်းဆောင်၊ ကျေးရွာစီမံကိန်းအထောက်အကူပြုကော်မတီမှအတည်ပြုသည်။

အမည် ဒေါ်ခင်စိန်စိန် လက်မှတ် [Signature] နေ့စွဲ ၂၀၁၉

၁၅။ကျေးရွာအခြေခံအချက်အလက် (တတိယနှစ်) ပုံစံ ၈ - ၁ (PC - 1)

ပုံစံ - ၈ - ၁ ကျေးရွာအခြေခံအချက်အလက်များ (Form PC 1)

လမ်းညွှန်ချက်: ကျေးရွာတစ်ရွာသို့ ပထမဆုံးမိတ်ဆက်ခရီးသွားရောက်သောအခါ လူထုစည်းရုံးရေးမှူးသည်			
ကျေးရွာ ခေါင်းဆောင်များအား ကျေးရွာအချက်အလက်များကို မေတ္တာရပ်ခံ၍ တောင်းခံရသည်။ ဤအချက်အလက်များကို စီမံကိန်း			
မိတ်ဆက်အစည်းဝေးမတိုင်မီ တောင်းခံရမည်။ စီမံကိန်းမိတ်ဆက်အစည်းဝေးတွင် လူထုစည်းရုံးရေးမှူးသည် ဤအချက်အလက်များအား			
စစ်ဆေးပြီး မှန်ကန်အောင် ပြုလုပ်ရမည်။ ပြီးနောက်တွင် လူထုစည်းရုံးရေးမှူးမှ သတင်းအချက်အလက်ထဲသို့ Tablets မှ			
တဆင့် ဖြည့်သွင်းရမည်။			
ကျေးရွာခေါင်းဆောင် အမည်	ကျေးရွာခေါင်းဆောင်၏ ဖုန်းနံပါတ်	လူထုစည်းရုံးရေးမှူး၏အမည်	
ဒိုးကျော်မိုးဝတ်	၀၉-၇၈၅၄၇၉၀၄၉	ဒိုးကျော်မိုးဝတ်	
မြန်မာ့တိုင်းဒေသကြီး	ပြည်နယ်	ကျေးရွာအုပ်စု	ကျေးရွာ
ဧရာဝတီ	မာဂဏ	မီးလှေကျော်	ကျေးရွာ

ကာ လူဦးရေ

လူမျိုးစု	အိမ်ထောင်စုအရေအတွက်	ကိုးကွယ်သည့်ဘာသာ	အိမ်ထောင်စုအရေအတွက်
လူမျိုးစု (၁) မဏ	၁၃၄	ဘာသာ(၁) မဏ	၁၃၄
လူမျိုးစု (၂) -----		ဘာသာ(၂) -----	
လူမျိုးစု (၃) -----		ဘာသာ(၃) -----	
လူမျိုးစုစုစု -----		ဘာသာစုစု -----	
အခြား			
	အရေအတွက်		
မသန်စွမ်းသူများ	၂		
သက်ကြီးရွယ်အိုများ (၆၅ နှစ် နှင့် အထက်)	၂၄၃		
စစ်ဘေးရှောင်	-		

	အမျိုးသား(အရေအတွက်)	အမျိုးသမီး(အရေအတွက်)	စုစုပေါင်းအရေအတွက်
လူဦးရေ			
လူမျိုးစု (၁)----- ဗမာ	၂၀၂	၂၂၁	၄၂၃
လူမျိုးစု (၂)-----			
လူမျိုးစု (၃)-----			
အခြား			
အိမ်ထောင်ဦးစီး	၇၀၂	၃၁	၇၃၃

(ခ)အခြေခံအဆောက်အအုံ အသုံးအဆောင်များ

စာသင်ကျောင်း	အမှတ် ခြံစိုပါ	ကျန်းမာရေး	အမှတ် ခြံစိုပါ	ဘာသာရေးအဆောက် အအုံများ	အမှတ် ခြံစိုပါ
အထက်တန်းကျောင်း	<input type="checkbox"/>	ဆေးရုံ	<input type="checkbox"/>	ဇေတီ	<input checked="" type="checkbox"/>
အလယ်တန်းကျောင်း	<input type="checkbox"/>	ကျန်းမာရေးဌာန	<input type="checkbox"/>	ဘုန်းကြီးကျောင်း	<input checked="" type="checkbox"/>
မူလတန်းကျောင်း	<input checked="" type="checkbox"/>	ကျန်းမာရေးဌာနခွဲ	<input type="checkbox"/>	ဟိန္ဒူဘုရားကျောင်း	<input type="checkbox"/>
ပုဂံကျောင်း	<input type="checkbox"/>	ဆေးပေးခန်း	<input type="checkbox"/>	ခရစ်ယာန်ကျောင်း	<input type="checkbox"/>
အခြား	<input type="checkbox"/>	အခြား	<input type="checkbox"/>	ဗလီ	<input type="checkbox"/>
				အခြား	<input type="checkbox"/>
မှတ်ချက်		မှတ်ချက်		မှတ်ချက်	

(၈) ကျွမ်းကျင်သူများမှတ်တမ်း (ကျေးရွာတွင်နေထိုင်သော သို့မဟုတ် တခြားရွာမှလာရောက်သောကျွမ်းကျင်သူများ)

(၁) စာသင်ကျောင်း			(၂) ကျန်းမာရေး			(၃) လက်မှုပညာရှင်		
ရွာတွင်နေထိုင်သူ	အခြားရွာမှလာသူ		ရွာတွင်နေထိုင်သူ	အခြားရွာမှလာသူ		ရွာတွင်နေထိုင်သူ	အခြားရွာမှလာသူ	
မူလတန်းပြဆရာ/မ	<input checked="" type="checkbox"/>	<input type="checkbox"/>	ဆရာဝန်	<input type="checkbox"/>	<input type="checkbox"/>	လက်သမား	<input checked="" type="checkbox"/>	<input type="checkbox"/>
အထက်တန်းပြဆရာ/မ	<input type="checkbox"/>	<input type="checkbox"/>	လက်ထောက်ကျန်းမာရေးပုဂ္ဂိုလ်	<input type="checkbox"/>	<input type="checkbox"/>	ပန်းရံ	<input checked="" type="checkbox"/>	<input type="checkbox"/>
အလယ်တန်းပြဆရာ/မ	<input type="checkbox"/>	<input type="checkbox"/>	အမျိုးသမီးကျန်းမာရေးဆရာမ	<input type="checkbox"/>	<input type="checkbox"/>	လှုပ်စစ်ကျွမ်းကျင်ပီးသမား	<input type="checkbox"/>	<input type="checkbox"/>
မူကြိုဆရာ/မ	<input type="checkbox"/>	<input type="checkbox"/>	သားစွားဆရာမ	<input type="checkbox"/>	<input type="checkbox"/>	ရေပိုက်သွယ်သူ	<input type="checkbox"/>	<input type="checkbox"/>
အခြား	<input type="checkbox"/>	<input type="checkbox"/>	ပြည်သူ့ကျန်းမာရေးလုပ်သား	<input type="checkbox"/>	<input type="checkbox"/>	စက်ပြင်ဆရာ	<input type="checkbox"/>	<input type="checkbox"/>
အချက်				မှတ်ချက်				မှတ်ချက်

(၉) ကျေးရွာအဖွဲ့ဝင်များအဖွဲ့အစည်းအဖွဲ့အစည်း/ကျေးရွာတစ်ရွာသည် ၎င်း၏ကျေးရွာအုပ်စုနှင့် ဆက်သွယ်ထားသော လမ်းအခြေအနေ(အောက်ဖော်ပြပါအတိုင်း)

ကျောက်ကြမ်းလမ်း ကတ္တရာလမ်း ကွန်ကရစ်လမ်း မော်တော်ဆိုင်ကယ်လမ်း
 ကျောက်ခင်းလမ်း မြေသားလမ်း လူသွားလမ်း အခြား _____

(၁) ကျေးရွာအဖွဲ့ဝင်များစီမံချက်

(၁) လူထုထုတ်ပြန်စီမံခန့်ခွဲမှုမဟုတ်ဘဲ ဤကျေးရွာတွင်ကျေးရွာအဖွဲ့ဝင်များ စီမံချက်ရှိခဲ့ပါသလား?

(၂) ရှိခဲ့ပါလျှင် ဤစီမံချက်ကို မည်သည့် ခုနှစ်တွင်ပြင်ဆင်ခဲ့ပါသနည်း? နှစ် ၂၀၁၉ /မသိပါ

(၃) ဤစီမံချက်ကို ခြုံငုံဖယ်ဖျက်အတည်ပြုခဲ့ပါသလား? မြို့ခံပါသည်/မမြို့ခံပါ /မသိပါ

(ခ) ခရီးအကွာအဝေး

(၁) ဤကျေးရွာ၏ပတ်ဝန်းကျင်ကျေးရွာအုပ်စုအထိခရီးပိုမိုမည်မျှကွာဝေးသနည်း? ပိုင်-၉၁၅/မာပီပါ

(၂) ဤကျေးရွာမှ ရင်းကျေးရွာအုပ်စုအထိသွားလာရာတွင်ကြာမြင့်သည့်အချိန်။
ခြောက်သွေ့ရာသီတွင်ကြာချိန်- ၁.၅၆ - ထော်လာဂို/မော်တော်ဆိုင်ကယ်/ခြေလျင်/လား/မော်တော်ဘုတ်/
အခြား -----

မိုးရာသီတွင်ကြာချိန်- ၁.၅၆ - ထော်လာဂို/မော်တော်ဆိုင်ကယ်/ခြေလျင်/လား/မော်တော်ဘုတ်/
အခြား -----

(ဆ) ပတ်ဝန်းကျင်ဆိုင်ရာသဘာဝဘေးအန္တရာယ်

ဤကျေးရွာတွင်ရေကြီးခြင်းကဲ့သို့ သဘာဝဘေးအန္တရာယ်ကျရောက်ဖူးခြင်း ရှိပါသလား။
 ဖြစ်ပါသည် ရှိပါသည် ရှိလျှင်ဖော်ပြပါ-----

(ဇ) ကျေးရွာတွင် ဖွဲ့စည်းထားသော အဖွဲ့အစည်းများ

လူထုပတ်ဝန်းကျင်စီမံကိန်းမဟိုင်မီ ဤကျေးရွာတွင် ကျေးရွာဖွံ့ဖြိုးရေးအတွက် အစိုးရ(သို့)ရွာသားများကိုယ်တိုင်(သို့) စီမံကိန်းတင်စဉ်မှ ဖွဲ့စည်းထားသည့် အဖွဲ့အစည်းများရှိပါသလား။

(၁) ရွာမိမိအဖွဲ့

(၂) -----

(ဈ) အထွေထွေအုပ်ချုပ်ရေး ဦးစီးဌာန (GAD) မှ မှတ်တမ်းတင်ထားခြင်း

ဤကျေးရွာသည် အထွေထွေအုပ်ချုပ်ရေး ဦးစီးဌာန (GAD) မှ မှတ်တမ်းတင်ထားမှု ရှိပါသလား။
 မရှိပါ ရှိပါသည်

ကျေးရွာခေါင်းဆောင် အမည် ဒေါ်အေးအေး
လက်မှတ် [Signature] နေ့စွဲ ၁၄.၁၂.၂၀၂၀

လူထုစည်းရုံးရေးမှူး အမည် ဒေါ်ကျေးအေး
လက်မှတ် [Signature] နေ့စွဲ ၁၄.၁၂.၂၀၂၀

၁၇။ ကျေးရွာဖွံ့ဖြိုးရေးဦးစားပေးအစီအစဉ် (တတိယနှစ်) ပုံစံ ၈-၃ (PC-3)

ပုံစံ - ၈-၃ ကျေးရွာဖွံ့ဖြိုးရေး ဦးစားပေးအစီအစဉ် (Form PC 3)

လမ်းညွှန်ရွက်၊ အဆင့်(၃)ကျေးရွာဖွံ့ဖြိုးရေးအစီအစဉ်အောက်တွင် ပြုဆောင်သော အစီအစဉ်အကျဉ်းချုပ်၊ အထောက်အကူပြု ကော်မတီ သည် လူထုစည်းရုံးရေးပူးပေါင်းမှုအား အကူအညီဖြင့် ဤပုံစံကိုပြည့်စုံအောင် ဖြည့်သွင်းရမည်။			
လူထုစည်းရုံးရေးပူးပေါင်းမှုအဖွဲ့အစည်း အမည် <u>ဒေါ် ဇော်စုမာန်</u>			
နေ့စွဲ <u>၁၅.၁၂.၂၀၂၀</u>	စက်ဝန်းအား အမှတ်ခြစ်ပါ (✓) <input type="checkbox"/> စက်ဝန်း(၁) <input type="checkbox"/> စက်ဝန်း(၂) <input type="checkbox"/> စက်ဝန်း(၃) <input type="checkbox"/> စက်ဝန်း(၄) <input type="checkbox"/>		
မြို့နယ်/တိုင်း <u>ဧရာဝတီ</u>	မြို့နယ် <u>စက်ပ</u>	ကျေးရွာအုပ်စု <u>အိမ်ကောက်</u>	ကျေးရွာ <u>ရေတွင်းကျွန်း</u>

က။ အခက်အခဲအတားအဆီးများအား ဆွေးနွေးခြင်း - လူထုစည်းရုံးရေးအဖွဲ့အစည်းအနေဖြင့် ကျေးရွာဖွံ့ဖြိုးတိုးတက်ရေးအတွက် အခက်အခဲအတားအဆီးများသည် မည်သည့်အရာဖြစ်ပါသနည်း။ (အမျိုးသား/သမီး အနည်းဆုံးအခက်အခဲ ၅ ခုစီဖော်ပြပါ)

အုပ်စုစွဲဆွေးနွေးမှုများမှ တင်ပြသော အခက်အခဲအတားအဆီးများ	
ရွာတွင်းကမ်းမကောင်း၊ သစ်တောပျက်စီးနေပါသည်။	<input type="checkbox"/> ကျား <input type="checkbox"/> မြင်းကျား + မ
ကမ္ဘာလုံးဆိုင်ရာ အခက်အခဲများ ဖြစ်ပေါ်လာပြီး ကျေးရွာအုပ်စုအတွင်း အခက်အခဲများ ဖြစ်ပေါ်လာပါသည်။	<input type="checkbox"/> ကျား <input type="checkbox"/> မြင်းကျား + မ
ဆေးကုသမှု မရရှိရန်ကြောင့် ကျန်းမာရေးအခက်အခဲများ ဖြစ်ပေါ်လာပါသည်။	<input type="checkbox"/> ကျား <input type="checkbox"/> မြင်းကျား + မ
ကျေးရွာအုပ်စုအတွင်း ကျန်းမာရေးအခက်အခဲများ ဖြစ်ပေါ်လာပြီး ကျန်းမာရေးအခက်အခဲများ ဖြစ်ပေါ်လာပါသည်။	<input type="checkbox"/> ကျား <input type="checkbox"/> မြင်းကျား + မ
	<input type="checkbox"/> ကျား <input type="checkbox"/> မ <input type="checkbox"/> ကျား + မ

ခ။ မျှော်မှန်းခြင်း - နောင်လာမည့် (၅) နှစ် အတွင်း ကျေးရွာဖွံ့ဖြိုးရေး မျှော်မှန်းလျာထားချက်များအား တင်ပြပါ။

အုပ်စုစွဲဆွေးနွေးမှုများမှ တင်ပြသော မျှော်မှန်းလျာထားချက်များ	
လမ်းကောင်းပါက ကျေးရွာဖွံ့ဖြိုးရေးအတွက် အကျိုးရှိပါသည်။ များလျှင် ကျေးရွာဖွံ့ဖြိုးရေးအတွက် အကျိုးရှိပါသည်။	<input type="checkbox"/> ကျား <input type="checkbox"/> မြင်းကျား + မ
ကမ္ဘာလုံးဆိုင်ရာ အခက်အခဲများ ဖြစ်ပေါ်လာပြီး ကျေးရွာအုပ်စုအတွင်း အခက်အခဲများ ဖြစ်ပေါ်လာပါသည်။	<input type="checkbox"/> ကျား <input type="checkbox"/> မြင်းကျား + မ
ကျေးရွာအုပ်စုအတွင်း ကျန်းမာရေးအခက်အခဲများ ဖြစ်ပေါ်လာပြီး ကျန်းမာရေးအခက်အခဲများ ဖြစ်ပေါ်လာပါသည်။	<input type="checkbox"/> ကျား <input type="checkbox"/> မြင်းကျား + မ
ကျေးရွာအုပ်စုအတွင်း ကျန်းမာရေးအခက်အခဲများ ဖြစ်ပေါ်လာပြီး ကျန်းမာရေးအခက်အခဲများ ဖြစ်ပေါ်လာပါသည်။	<input type="checkbox"/> ကျား <input type="checkbox"/> မြင်းကျား + မ
	<input type="checkbox"/> ကျား <input type="checkbox"/> မ <input type="checkbox"/> ကျား + မ

၈။ လူထုဝိမံကိန်း၏ လာမည့် (၄) နှစ်အတွက် အကျိုးပင်သော ဦးစားပေး ဖွံ့ဖြိုးတိုးတက်မှု လုပ်ငန်း အစီအစဉ်များအားဖော်ပြပါ။

ဦးစားပေး အဆင့်	ကျေးရွာအတွက် ဦးစားပေး ဖွံ့ဖြိုးတိုးတက်မှု လုပ်ငန်းစဉ်များ	အဆိုပြုသူ (အမျိုးသားများ/ အမျိုးသမီးများ/ အမျိုးသား+အမျိုးသမီး)	အခန်းကဏ္ဍ	ဦးစားပေး အဆင်သင့် ဖတ်မှတ်ချက်	ခန့်မှန်း ကုန်ကျစရိတ်	အကျိုးခံစားခွင့် ရရှိသူ ခန့်မှန်းခြေအရေအတွက်		
						ကျား	မ	စုစုပေါင်း
၁	ရွာတွင် ကျား၊မ အားလုံးအတွက် အစားအသောက် ရေအားဖြည့်ဆည်းပေးခြင်း	ကျား + မ	ရေ	၁	၈၀၀၀၀၀	၂၅	၂၅	၅၀
၂	ကျေးရွာအတွက် အစားအသောက် ရေအားဖြည့်ဆည်းပေးခြင်း	ကျား + မ	ရေ	၂	၅၀၀၀၀၀၀	၂၅	၂၅	၅၀
၃								
၄								
၅								

၉။ လူထုဝိမံကိန်း၏ လာမည့် (၄) နှစ်အတွက် အကျိုးပင်သော ဦးစားပေး ဖွံ့ဖြိုးတိုးတက်မှု လုပ်ငန်း အစီအစဉ်များအားဖော်ပြပါ။

အဆင့်	ကျေးရွာအတွက် ဦးစားပေး ဖွံ့ဖြိုး တိုးတက်မှု လုပ်ငန်းစဉ်များ	အဆိုပြုသူ (အမျိုးသားများ/ အမျိုးသမီးများ/ အမျိုးသား + အမျိုးသမီး)	အခန်းကဏ္ဍ
၁	ကျေးရွာအတွက် အစားအသောက် ရေအားဖြည့်ဆည်းပေးခြင်း	ကျား + မ	ရေ
၂	ကျေးရွာအတွက် အစားအသောက် ရေအားဖြည့်ဆည်းပေးခြင်း	ကျား + မ	ရေ
၃			
၄			
၅			

ခေါင်းဆောင်၊ ကျေးရွာဝိမံကိန်းအထောက်အကူပြုကော်မတီမှ အတည်ပြုသည်။

အမည် ဦးအောင်စိန် လက်မှတ် [Signature] နေ့စွဲ ၂၅.၁၂.၂၀၂၀

မြို့ရပ်တွင် ကား ၆ ဂွာတွင် အနာဂတ် ဓါတ်တူးကျောက်လုပ်

၁။ ကျေးရွာ အနားအရပ်: အနီး: ကျေးရွာအနားအရပ်

ဆက်လက်ပြီး ယာယီအသက် နည်း ပေးပေးခြင်းဖြင့် အလုပ်အကိုင်အခွင့်အလမ်းပေး
ပေးရန်အတွက် အကျိုးအမြတ် ဖြစ်ပေါ်စေရန် အားပေးခြင်းဖြင့် အကျိုးအမြတ်
ရရှိစေရန်ပါရှိပါသည်။

အကျိုးအမြတ်: အကျိုးအမြတ်ပေးခြင်းဖြင့် အကျိုးအမြတ်ပေးခြင်းဖြင့် အကျိုးအမြတ်ပေးခြင်းဖြင့်
အကျိုးအမြတ်ပေးခြင်းဖြင့် အကျိုးအမြတ်ပေးခြင်းဖြင့် အကျိုးအမြတ်ပေးခြင်းဖြင့်

အကျိုးအမြတ် ပေးပေးခြင်းဖြင့် အကျိုးအမြတ်ပေးခြင်းဖြင့် အကျိုးအမြတ်ပေးခြင်းဖြင့်
အကျိုးအမြတ်ပေးခြင်းဖြင့် အကျိုးအမြတ်ပေးခြင်းဖြင့် အကျိုးအမြတ်ပေးခြင်းဖြင့်
အကျိုးအမြတ်ပေးခြင်းဖြင့် အကျိုးအမြတ်ပေးခြင်းဖြင့် အကျိုးအမြတ်ပေးခြင်းဖြင့်

အကျိုးအမြတ်ပေးခြင်းဖြင့်

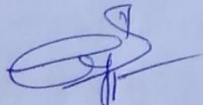

အကျိုးအမြတ်ပေးခြင်းဖြင့်

အကျိုးအမြတ်ပေးခြင်းဖြင့်

အကျိုးအမြတ်ပေးခြင်းဖြင့်

အကျိုးအမြတ်ပေးခြင်းဖြင့်

အကျိုးအမြတ်ပေးခြင်းဖြင့်

အကျိုးအမြတ်ပေးခြင်းဖြင့်

၁၉။ ကျေးရွာဒုတိယအကြိမ် အစည်းအဝေးမှတ်တမ်း

ဧရာဝတီတိုင်းဒေသကြီး၊ နဂါးမြို့နယ်၊ မီးလောင်ကျွန်းရပ်ရွာ ရေတွင်းကျွန်းရွာ
 လူထုဗဟိုပြု စီမံကိန်း တာဝန်ယူပေးရန်အတွက် ပထမအကြိမ်ကျွန်းရွာအစည်းအဝေးမှာကား။

မြို့ရပ်သည် ဇူလိုင်လ - ၂၀၂၀
 အချိန် - ၂၀၂၀ ခုနှစ်
 ရက်စွဲ - ၂၀၂၀ ခုနှစ်၊ ဇူလိုင်လ၊ ၁၅ ရက်

အစည်းအဝေး ဝက်ရောက်သူ အမျိုးသား (၅) ဦး၊ အမျိုးသမီး (၅) ဦး။

လုပ်ငန်းစဉ် အစီအစဉ်

- ၁။ ကြိုကြားစစ်ဆေးခြင်း
- ၂။ ကျွမ်းကျင်မှုနှင့် အတွေ့အကြုံအရ ဝက်ရောက်ခြင်း
- ၃။ လူထုဗဟိုပြု စီမံကိန်း အခြေခံသဘောတရားများ ဖြစ်ပေါ်ခြင်း
- ၄။ ကော်မတီ၏ တာဝန်ပေးအပ်ခြင်း ဖြစ်ပေါ်ခြင်း
- ၅။ ကော်မတီဝင်များ ဖြစ်ပေါ်လာခြင်း၊
 ကြိုကြားစစ်ဆေးခြင်း

ကျွန်းရွာအတွက် သို့မဟုတ် အကြိမ်ကျွန်းရွာ အစည်းအဝေး ပြုပြင်ဆင်နွှဲ ခဲ့သော
 စီမံကိန်းအုပ်စု၊ ဦးစွာ ဦးစွာ၊ ဦးစွာ၊ ဦးစွာ၊ ဦးစွာ၊ ဦးစွာ၊ ဦးစွာ၊ ဦးစွာ၊ ဦးစွာ၊ ဦးစွာ၊ ဦးစွာ၊
 ကျွန်းရွာအုပ်စု၊ ဦးစွာ၊ ဦးစွာ၊ ဦးစွာ၊ ဦးစွာ၊ ဦးစွာ၊ ဦးစွာ၊ ဦးစွာ၊ ဦးစွာ၊ ဦးစွာ၊ ဦးစွာ၊
 များကို အားပေးခြင်း ဖြစ်ပေါ်လာသည်။

အစီအစဉ် (၁) အရ ပထမ အကြိမ်အစည်းအဝေးအတွက် ဝက်ရောက်ရန်
 ကော်မတီဝင်များကို ဖြစ်ပေါ်လာခြင်း၊ ဦးစွာ၊ ဦးစွာ၊ ဦးစွာ၊ ဦးစွာ၊ ဦးစွာ၊ ဦးစွာ၊ ဦးစွာ၊
 စာရွက် ရေးရာအရ ဦးစွာ၊ ဦးစွာ၊ ဦးစွာ၊ ဦးစွာ၊ ဦးစွာ၊ ဦးစွာ၊ ဦးစွာ၊ ဦးစွာ၊ ဦးစွာ၊ ဦးစွာ၊
 ယခုအတွက် စီမံကိန်းအစည်းအဝေးတွင် ယခုအတွက် ကော်မတီဝင်များ ဖြစ်ပေါ်လာခြင်း၊
 ကျွန်းရွာအုပ်စု၊ ဦးစွာ၊ ဦးစွာ၊ ဦးစွာ၊ ဦးစွာ၊ ဦးစွာ၊ ဦးစွာ၊ ဦးစွာ၊ ဦးစွာ၊ ဦးစွာ၊ ဦးစွာ၊
 ပါသည်။

အစီအစဉ် (၂) အရ လူထုဗဟိုပြု စီမံကိန်း ဦးစွာ၊ ဦးစွာ၊ ဦးစွာ၊ ဦးစွာ၊ ဦးစွာ၊ ဦးစွာ၊ ဦးစွာ၊
 သဘောတရားနှင့် ဝက်ရောက် (၁၅) ချက်၊ ဝက်ရောက်ခြင်း ဖြစ်ပေါ်လာသည်။
 ယခုအတွက် စီမံကိန်းအုပ်စု၊ ဦးစွာ၊ ဦးစွာ၊ ဦးစွာ၊ ဦးစွာ၊ ဦးစွာ၊ ဦးစွာ၊ ဦးစွာ၊ ဦးစွာ၊ ဦးစွာ၊
 စာရွက် အုပ်စု၊ ဦးစွာ၊ ဦးစွာ၊ ဦးစွာ၊ ဦးစွာ၊ ဦးစွာ၊ ဦးစွာ၊ ဦးစွာ၊ ဦးစွာ၊ ဦးစွာ၊ ဦးစွာ၊

၂၀။ ကဏ္ဍအလိုက်ဦးစားပေးဖွံ့ဖြိုးရေးလုပ်ငန်းစဉ်များ

ကဏ္ဍအလိုက် ဦးစားပေးလုပ်ငန်းချုပ်စာရင်း

ကဏ္ဍ	ဦးစားပေးအသင့်	လုပ်ငန်းအမျိုးအစား	အဆိုပြုသူ(အမှန်ဖြစ်ရန်)			ခုနှစ်	ထောက်ပံ့မည့်အဖွဲ့အစည်း(သို့)အဖွဲ့	မှတ်ချက်
			လူ	မ	လူ+မ			
အခြေခံဆောက်အုံကုန် (လမ်း/တံတား/ရေရရှိရေး/လျှပ်စီး)	၀	အခြေခံဆောက်အုံကုန်			၂	၂၀၁၈/၂၀၂၀	၂၀၁၈	အခြေခံဆောက်အုံကုန်
	၂	အခြေခံဆောက်အုံကုန်			၂	၂၀၁၈/၂၀၂၀	၂၀၁၈	အခြေခံဆောက်အုံကုန်
	၃							
	၄							
	၅							
ပုံနှိပ်ရေး/အခြေခံဆောက်အုံကုန် (လမ်း/တံတား/ရေရရှိရေး/လျှပ်စီး)	၀	အခြေခံဆောက်အုံကုန်	၂		၂	၂၀၁၈/၂၀၂၀		၂၀၁၈
	၂	အခြေခံဆောက်အုံကုန်			၂	၂၀၁၈/၂၀၂၀		၂၀၁၈
	၃							
	၄							
	၅							
ပုံနှိပ်ရေး/အခြေခံဆောက်အုံကုန် (လမ်း/တံတား/ရေရရှိရေး/လျှပ်စီး)	၀	အခြေခံဆောက်အုံကုန်		၂	၂	၂၀၁၈/၂၀၂၀		
	၂	အခြေခံဆောက်အုံကုန်		၂	၂	၂၀၁၈		
	၃	အခြေခံဆောက်အုံကုန်			၂	၂၀၁၈		
	၄	အခြေခံဆောက်အုံကုန်	၂		၂	၂၀၁၈		
	၅	အခြေခံဆောက်အုံကုန်		၂	၂	၂၀၁၈/၂၀၂၀		
သဘာဝဘေးအန္တရာယ် လျော့ချရေး ကာကွယ်	၀							
	၂							
	၃							
	၄							
	၅							
အခြားကဏ္ဍ (အခြေခံဆောက်အုံကုန်/အခြေခံဆောက်အုံကုန် အခြေခံဆောက်အုံကုန်/အခြေခံဆောက်အုံကုန်)	၀							
	၂							
	၃							
	၄							
	၅							