

ပြည်ထောင်စုသမ္မတမြန်မာနိုင်ငံတော်အစိုးရ
စိုက်ပျိုးရေး၊ မွေးမြူရေးနှင့် ဆည်မြောင်းဝန်ကြီးဌာန
ကျေးလက်ဒေသဖွံ့ဖြိုးတိုးတက်ရေးဦးစီးဌာန
ငပုတောမြို့နယ်



လူထုပဟိုပြုစီမံကိန်း
National Community Driven Development Project
(NCDDP)



ကျေးရွာဖွံ့ဖြိုးရေး အစီအစဉ်
Village Development Plan (VDP)

ရေတွင်းကုန်းကျေးရွာ၊ ပန်းမှော်ကျေးရွာအုပ်စု

မာတိကာ

စဉ်	အကြောင်းအရာ	စာမျက်နှာ
၁	မြို့နယ်မြေပုံ	
၂	ကျေးရွာအုပ်စုမြေပုံ (တည်နေရာ)	
၃	ကျေးရွာအုပ်စုတွင် ပါဝင်သောကျေးရွာများစာရင်း	
၄	ကျေးရွာအခြေခံအချက်အလက်များ(ကျေးရွာသမိုင်းကြောင်း)	
၅	လူထုပူးပေါင်းပါဝင်သော ဆန်းစစ်ခြင်းနှင့် အကဲဖြတ်ခြင်း လုပ်ငန်းစဉ် PRA/PSA အကျဉ်းချုပ်ဇယား	၅
၆	ကျေးရွာဖွံ့ဖြိုးရေးအစီအစဉ်အတွက်အသုံးပြုခဲ့သော PRA tools များနှင့် တစ်ခုချင်းစီအတွက် သုံးသပ်ချက်များ	၅
၇	ကျေးရွာကော်မတီရွေးချယ်ခြင်းနှင့် ကျေးရွာဖွံ့ဖြိုးရေးအစီအစဉ် ဆောင်ရွက်မှုမှတ်တမ်းဓါတ်ပုံများ	၁၆
၈	ကျေးရွာစီမံကိန်းအထောက်အကူပြုကော်မတီဝင်များစာရင်း	၁၇
၉	ကျေးရွာအခြေခံအချက်အလက်များ (ပုံစံ ၈ - ၁)	၁၈
၁၀	စီမံကိန်းစက်ဝန်းအချိန်ဇယား (ပုံစံ ၈-၂)	၃၁
၁၁	ကျေးရွာဖွံ့ဖြိုးရေး ဦးစားပေး အစီအစဉ် (ပုံစံ ၈-၃)	၃၆
၁၂	အစည်းအဝေးမှတ်တမ်းများ	၄၄
၁၃	ကဏ္ဍအလိုက်ဖွံ့ဖြိုးရေးဦးစားပေးလုပ်ငန်းများ	၄၆

၁။ ငပုတောမြို့နယ်အခြေပြမြေပုံ

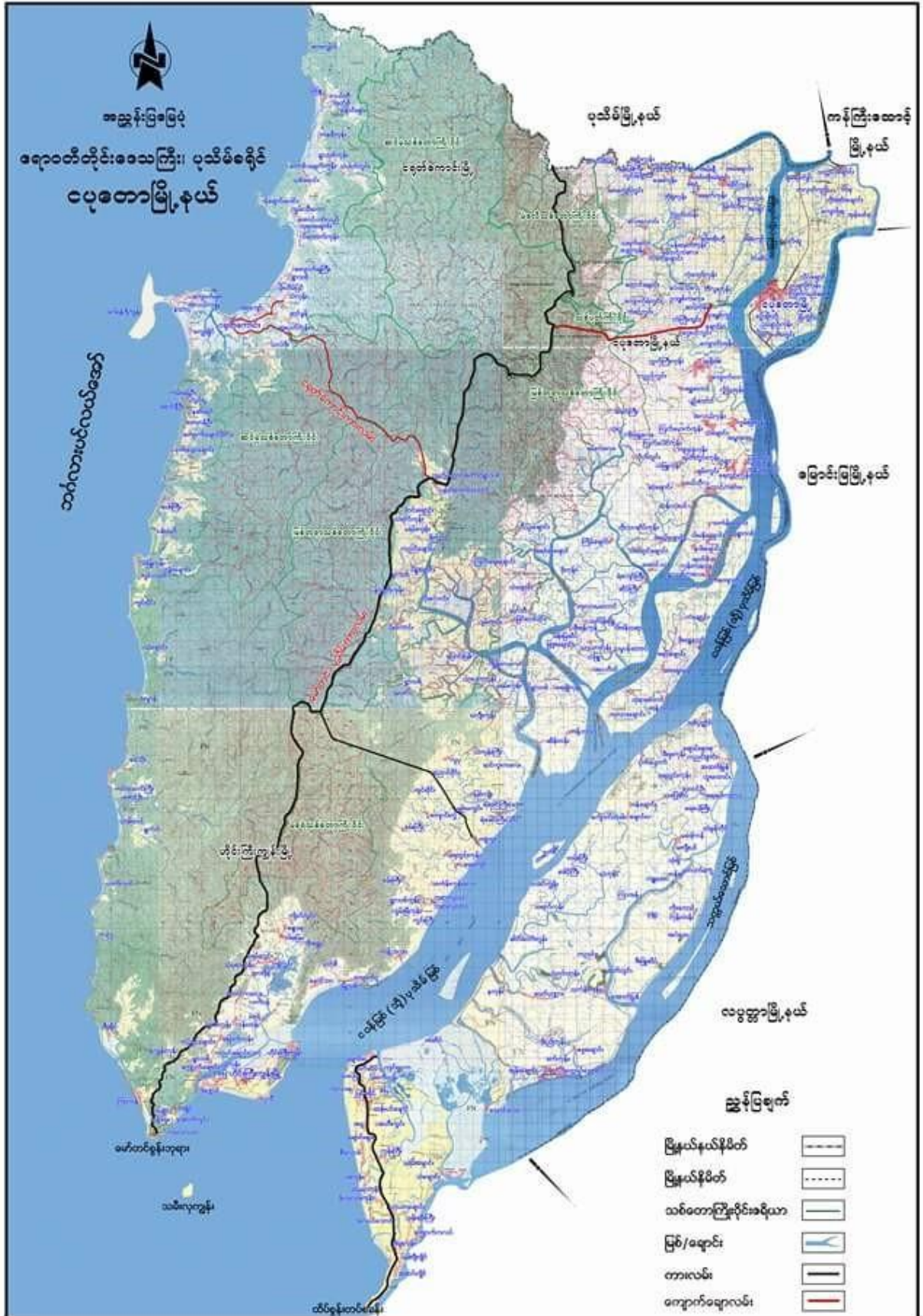

၂။ ကျေးရွာအုပ်စုမြေပုံ

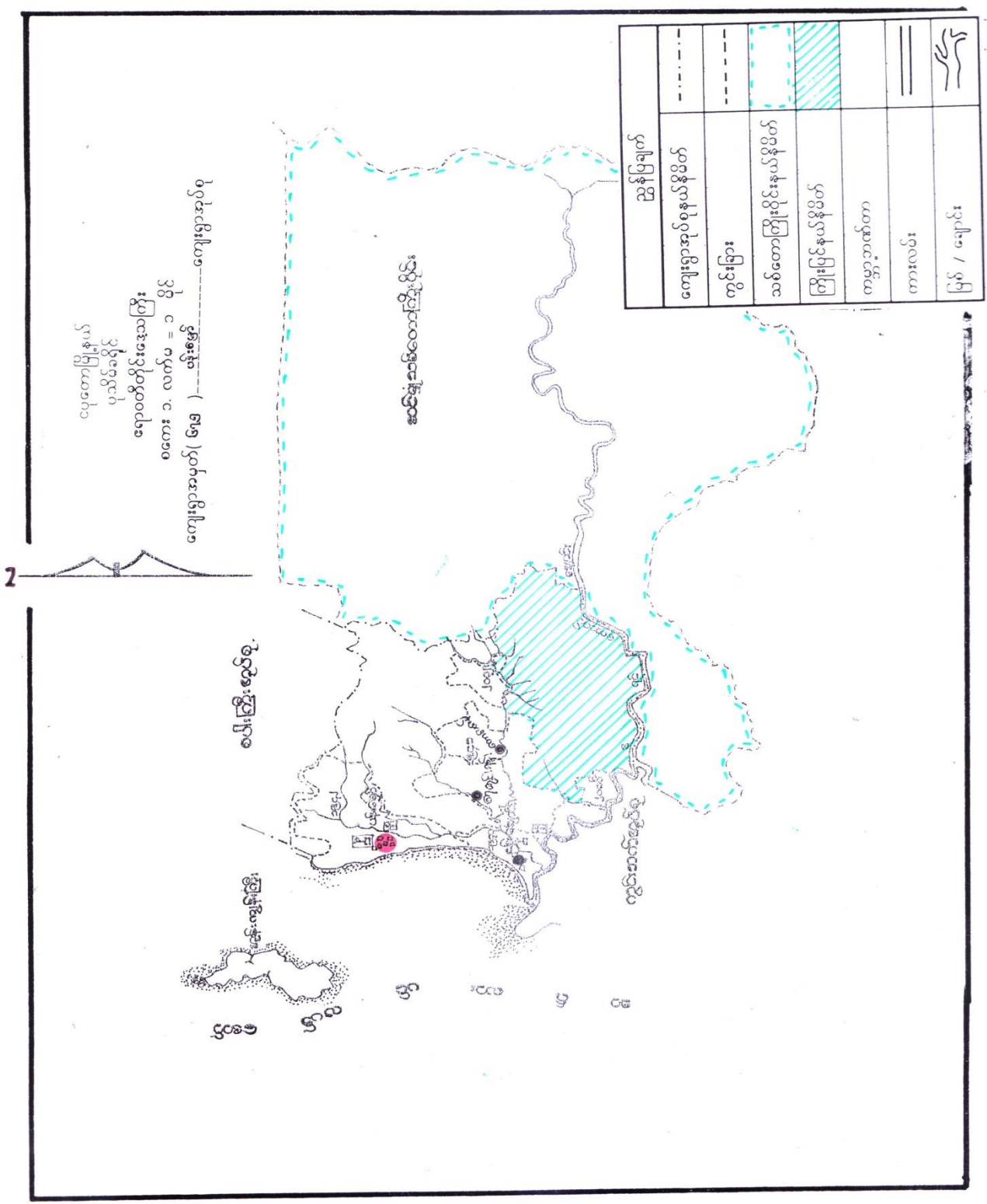

- ၃။ ကျေးရွာအုပ်စုအတွင်းပါဝင်သော ကျေးရွာများစာရင်း
- ၁ - ပန်းမော်
 - ၂ - ငန်းချောင်း
 - ၃ - ရေတွင်းကုန်း

၅။ လူထုပူးပေါင်းပါဝင်သော ဆန်းစစ်ခြင်းနှင့် အကဲဖြတ်ခြင်း လုပ်ငန်းစဉ် PRA/PSA အကျဉ်းချုပ်ဇယား

စဉ်	အသုံးပြုခဲ့သော PRA Tools များ	ကျား	မ
၁	ကျေးရွာအရင်းမြစ်ပြမြေပုံ (Social Map)	၁၄	၁၄
၂	ရာသီခွင်ပြ ပြက္ခဒိန် (Seasonal Clender)	၁၄	၁၄
၃	ဥစ္စာနေကြွယ်ဝမှု ဦးစားပေးအဆင့်သတ်မှတ်ခြင်း (Wealth Ranking)	၁၄	၁၄
၄	ကျား၊ မ ပင့်ကူအိမ်သုံးသပ်ခြင်း (Cob Web)	၇	၁၃
၅	အရင်းအမြစ်အသုံးချမှုဖော်ထုတ်ခြင်း ဇယား (Asset Mapping)	၁၄	၁၄
၆	အဖွဲ့အစည်းချိတ်ဆက်မှုမြေပုံ (Veen diagram)	၇	၁၃

၆။ ကျေးရွာဖွံ့ဖြိုးရေးအစီအစဉ်အတွက်အသုံးပြုခဲ့သော PRA tools များနှင့် တစ်ခုချင်းစီအတွက် သုံးသပ်ချက်များ

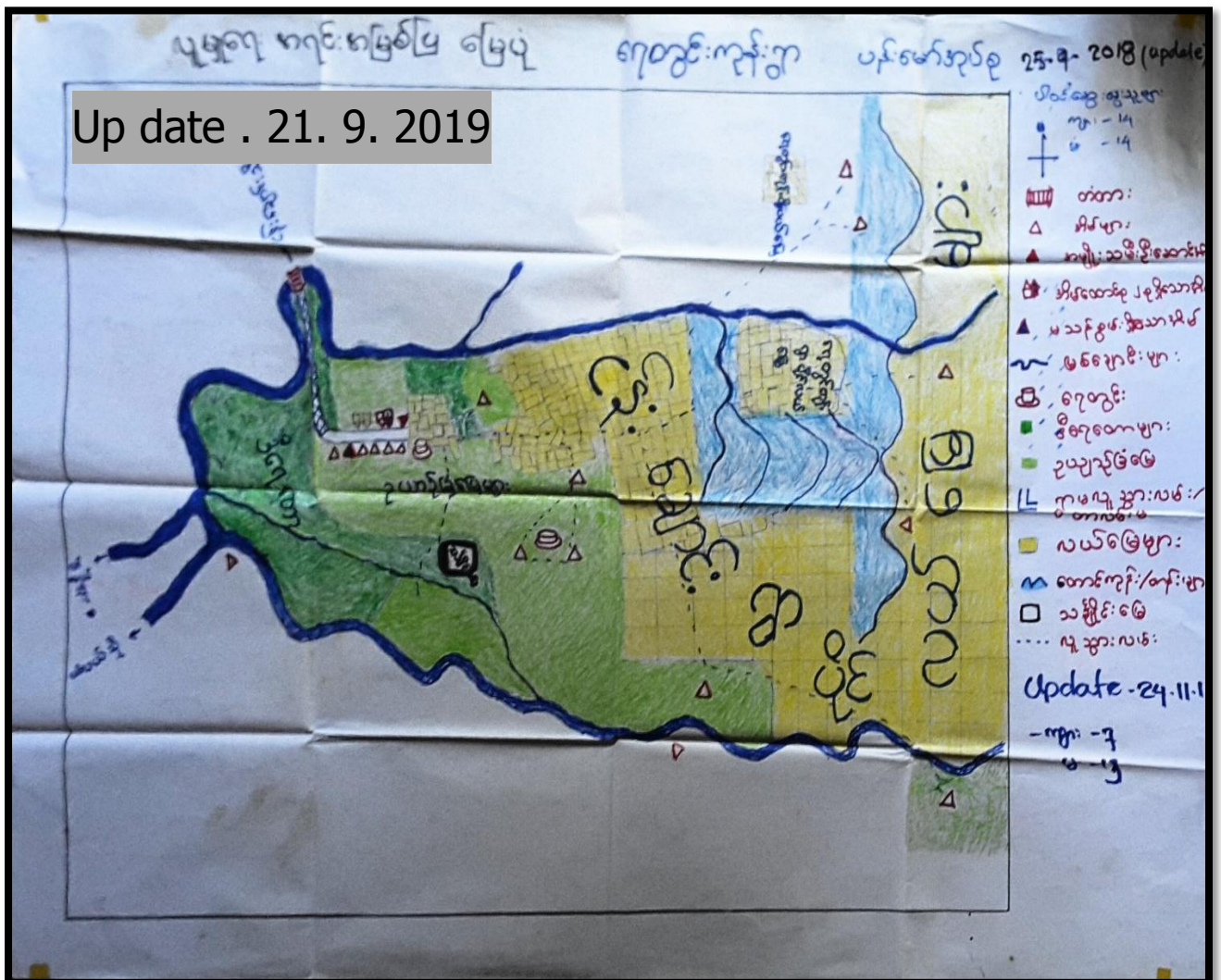

ပျူ မျှ ဇာနည် နှင့် ကရင်၊ ကမြစ်ပြင်မြေပုံ

အုပ်စု - ပန်းမှော်

အွေးရွေးခြင်း နှင့် ဘန်းစစ် ဂျက်

ကျေးရွာ - ရေတွင်းကုန်း

- ကျေးရွာ၏ ကပ်ကပ် ဖြတ်ကပ်အတွင်း လုံးကျွတ်ကျေးရွာ တည်ရှိပါသည်။

- ကျေးရွာ၏ ကပ်ကပ် အတွင်း ဒီရေကော နှင့် ရေခဲကျွတ်ပေါက် များရှိကာ ပင်လယ်
ဆီသို့ စီးဝေးနေ ကျပါသည်။

- လယ်ကွင်းများအား ကျေးရွာ၏ ကပ်ကပ်အတွင်း ပျားဖြား ဖွဲ့စည်း ဖွဲ့စည်း
တောင်တန်း ပျားအား လေ့လာလည်း တည်ရှိနေပါသည်ကိုတွေ့မြင်ရပါသည်။

- ဥပျာစိုခြံမြေ ပျားအားလည်း ကျေးရွာ၏ ကပ်ကပ်အတွင်း တွေ့မြင်ရပါသည်။

- ကျေးရွာတွင် ဆောက်/ဆုံး၊ အတွင်း (၂၃)အွင်းရှိပြီး ဝိတား (၁)ခင်း
ရှိတည်ရှိနေကြောင်း မြင်ရပါသည်။

- ကျေးရွာတွင် တောင်ကျောင်း၊ ကျန်းမာရေး အေးပေးခန်း၊ ဝိုင်းကွဲသို့အာ
ကရင်၊ ကမြစ် ပျား၊ မှီဝဲ ကြောင်း လိုလည်းတွေ့မြင်ရပြီး၊ တချို့ ဗီစီ ပျား
မှာ လယ်ယာ မြေ များ တွေ့လာ နေ ထိုင် ကြသည် ကိုတွေ့မြင်ရပါသည်။

<p>Review 24.11.17 ၈-၉</p> <p>မင်းသင်းမြတ်ဦး</p>	<p>၈၀၃-၆-၅၇၉၂၁၆ ရေတွင်းကုန်းကျေးရွာ ၅၆၆၆၆၅-၆၆-၁၁-၁၁-၁၄</p>	<p>၁၇၅၅၅၅ ၁၇၅၅၅၅ ၁၇၅၅၅၅ ၁၇၅၅၅၅ ၁၇၅၅၅၅ ၁၇၅၅၅၅ ၁၇၅၅၅၅ ၁၇၅၅၅၅ ၁၇၅၅၅၅ ၁၇၅၅၅၅</p>	<p>၁၇၅၅၅၅ ၁၇၅၅၅၅ ၁၇၅၅၅၅ ၁၇၅၅၅၅ ၁၇၅၅၅၅ ၁၇၅၅၅၅ ၁၇၅၅၅၅ ၁၇၅၅၅၅ ၁၇၅၅၅၅ ၁၇၅၅၅၅</p>	<p>၁၇၅၅၅၅ ၁၇၅၅၅၅ ၁၇၅၅၅၅ ၁၇၅၅၅၅ ၁၇၅၅၅၅ ၁၇၅၅၅၅ ၁၇၅၅၅၅ ၁၇၅၅၅၅ ၁၇၅၅၅၅ ၁၇၅၅၅၅</p>	<p>၁၇၅၅၅၅ ၁၇၅၅၅၅ ၁၇၅၅၅၅ ၁၇၅၅၅၅ ၁၇၅၅၅၅ ၁၇၅၅၅၅ ၁၇၅၅၅၅ ၁၇၅၅၅၅ ၁၇၅၅၅၅ ၁၇၅၅၅၅</p>	<p>၁၇၅၅၅၅ ၁၇၅၅၅၅ ၁၇၅၅၅၅ ၁၇၅၅၅၅ ၁၇၅၅၅၅ ၁၇၅၅၅၅ ၁၇၅၅၅၅ ၁၇၅၅၅၅ ၁၇၅၅၅၅ ၁၇၅၅၅၅</p>	<p>၁၇၅၅၅၅ ၁၇၅၅၅၅ ၁၇၅၅၅၅ ၁၇၅၅၅၅ ၁၇၅၅၅၅ ၁၇၅၅၅၅ ၁၇၅၅၅၅ ၁၇၅၅၅၅ ၁၇၅၅၅၅ ၁၇၅၅၅၅</p>	<p>၁၇၅၅၅၅ ၁၇၅၅၅၅ ၁၇၅၅၅၅ ၁၇၅၅၅၅ ၁၇၅၅၅၅ ၁၇၅၅၅၅ ၁၇၅၅၅၅ ၁၇၅၅၅၅ ၁၇၅၅၅၅ ၁၇၅၅၅၅</p>	<p>၁၇၅၅၅၅ ၁၇၅၅၅၅ ၁၇၅၅၅၅ ၁၇၅၅၅၅ ၁၇၅၅၅၅ ၁၇၅၅၅၅ ၁၇၅၅၅၅ ၁၇၅၅၅၅ ၁၇၅၅၅၅ ၁၇၅၅၅၅</p>	<p>၁၇၅၅၅၅ ၁၇၅၅၅၅ ၁၇၅၅၅၅ ၁၇၅၅၅၅ ၁၇၅၅၅၅ ၁၇၅၅၅၅ ၁၇၅၅၅၅ ၁၇၅၅၅၅ ၁၇၅၅၅၅ ၁၇၅၅၅၅</p>	<p>၁၇၅၅၅၅ ၁၇၅၅၅၅ ၁၇၅၅၅၅ ၁၇၅၅၅၅ ၁၇၅၅၅၅ ၁၇၅၅၅၅ ၁၇၅၅၅၅ ၁၇၅၅၅၅ ၁၇၅၅၅၅ ၁၇၅၅၅၅</p>
<p>၁၇၅၅၅၅</p>	<p>၁၇၅၅၅၅</p>	<p>၁၇၅၅၅၅</p>	<p>၁၇၅၅၅၅</p>	<p>၁၇၅၅၅၅</p>	<p>၁၇၅၅၅၅</p>	<p>၁၇၅၅၅၅</p>	<p>၁၇၅၅၅၅</p>	<p>၁၇၅၅၅၅</p>	<p>၁၇၅၅၅၅</p>	<p>၁၇၅၅၅၅</p>	<p>၁၇၅၅၅၅</p>

ကုသိခွင်နေကျွန်ုပ်

တကွမ်းကုန်

ဆွဲ၊ ခွဲ၊ ဖြင့်၊ သွင်း၊ ခပ်၊ ခပ်၊ ခပ်

- ယင် ခွဲ၊ ခွဲ၊ ခွဲ၊ ခွဲ၊ ခွဲ၊ ခွဲ၊ ခွဲ၊ ခွဲ၊ ခွဲ၊ ခွဲ

- စကားပြော၊ ခွဲ၊ ခွဲ၊ ခွဲ၊ ခွဲ၊ ခွဲ၊ ခွဲ၊ ခွဲ၊ ခွဲ၊ ခွဲ

- ကျွဲ၊ သွင်း၊ ခွဲ၊ ခွဲ၊ ခွဲ၊ ခွဲ၊ ခွဲ၊ ခွဲ၊ ခွဲ၊ ခွဲ

ကောင်း၊ ခွဲ၊ ခွဲ၊ ခွဲ၊ ခွဲ၊ ခွဲ၊ ခွဲ၊ ခွဲ၊ ခွဲ၊ ခွဲ

ကောင်း၊ ခွဲ၊ ခွဲ၊ ခွဲ၊ ခွဲ၊ ခွဲ၊ ခွဲ၊ ခွဲ၊ ခွဲ၊ ခွဲ

ကောင်း၊ သွင်း၊ ခွဲ၊ ခွဲ၊ ခွဲ၊ ခွဲ၊ ခွဲ၊ ခွဲ၊ ခွဲ၊ ခွဲ

ရက်စွဲ - 4.2.2017
ကျေးရွာ - ရေတွင်းကျွန်း
ကုန်စုံ - မိုးလက်

စာအုပ်	သတ်မှတ်ချက်	ကိမ်ထောင်စု အရေအတွက်	ရာခိုင်နှုန်း
မြေယာ	စပါးစမ်းစာရှိသူ၊ လယ်စိုက်သူ၊ စက်ယာ၊ (၁၀) မိုင်သူ၊ ဆန်စက် မိုင်သူ	၀	၀%
ဒုတိယအဆင့်ကျေးရွာ	ကျယ်ပိုက်ကုန်ကိုင်ပိုင်သူ၊ လယ် (၅) စတင် / ကလေးကျေးရွာ၊ ထားစိုက်သူ၊ ဝမ်းစာစားစားလက် /	၅	24 %
မြေယာ	ကျယ်ပိုက်ကုန်ကိုင်ပိုင်သူ၊ လယ်မရှိ / ကလေးကျေးရွာ၊ ထားစိုက်သူ၊ မိုင် /	၁၀	48 %
နွားပါးစုံ	ကျယ်ပိုက်ကုန်ကိုင်ပိုင်သူ / ကလေးကျေးရွာ၊ ထားစိုက်သူ၊ မိုင် / ကျေးရွာ၊ ချီးစားစားလက် / သက်ရှိ၊ သူမရှိ /	၆	28 %

ပါဝင်ဆွေးနွေးသူများ - ကျား - 14 မ - 14

ညွှန်ကြားမှုဦးစီးဌာန

ဆေးကုသရေး နှင့် ဆင်းရဲဒုက္ခ

- ကျေးရွာတွင် ကုန်ပစ္စည်းများ ပြားစေရန် ၆၀ ရာခိုင်နှုန်း
- ကုန်ပစ္စည်းများ စားသုံးရန် တွင် အချို့ ပြားစေရန်
- ကျေးရွာတွင် အသုံးပြုရန် ပြားစေရန် ၅၅% သာရှိသည်။
- ကျေးရွာတွင် အသုံးပြုရန် ပြားစေရန် ၅၅% သာရှိသည်။
- ကျေးရွာတွင် အသုံးပြုရန် ပြားစေရန် ၅၅% သာရှိသည်။
- ကျေးရွာတွင် အသုံးပြုရန် ပြားစေရန် ၅၅% သာရှိသည်။
- ကျေးရွာတွင် အသုံးပြုရန် ပြားစေရန် ၅၅% သာရှိသည်။



ပဏ္ဍိတကုမ္ပဏီ သုံးဆောင်ခြင်း

- အမျိုးသမီးများ၏ အသက်အရွယ်/အမျိုးမျိုး/အမျိုးမျိုး/အမျိုးမျိုး

အမျိုးမျိုး/အမျိုးမျိုး/အမျိုးမျိုး/အမျိုးမျိုး/အမျိုးမျိုး

အမျိုးမျိုး/အမျိုးမျိုး/အမျိုးမျိုး/အမျိုးမျိုး

- အမျိုးမျိုး/အမျိုးမျိုး/အမျိုးမျိုး/အမျိုးမျိုး/အမျိုးမျိုး

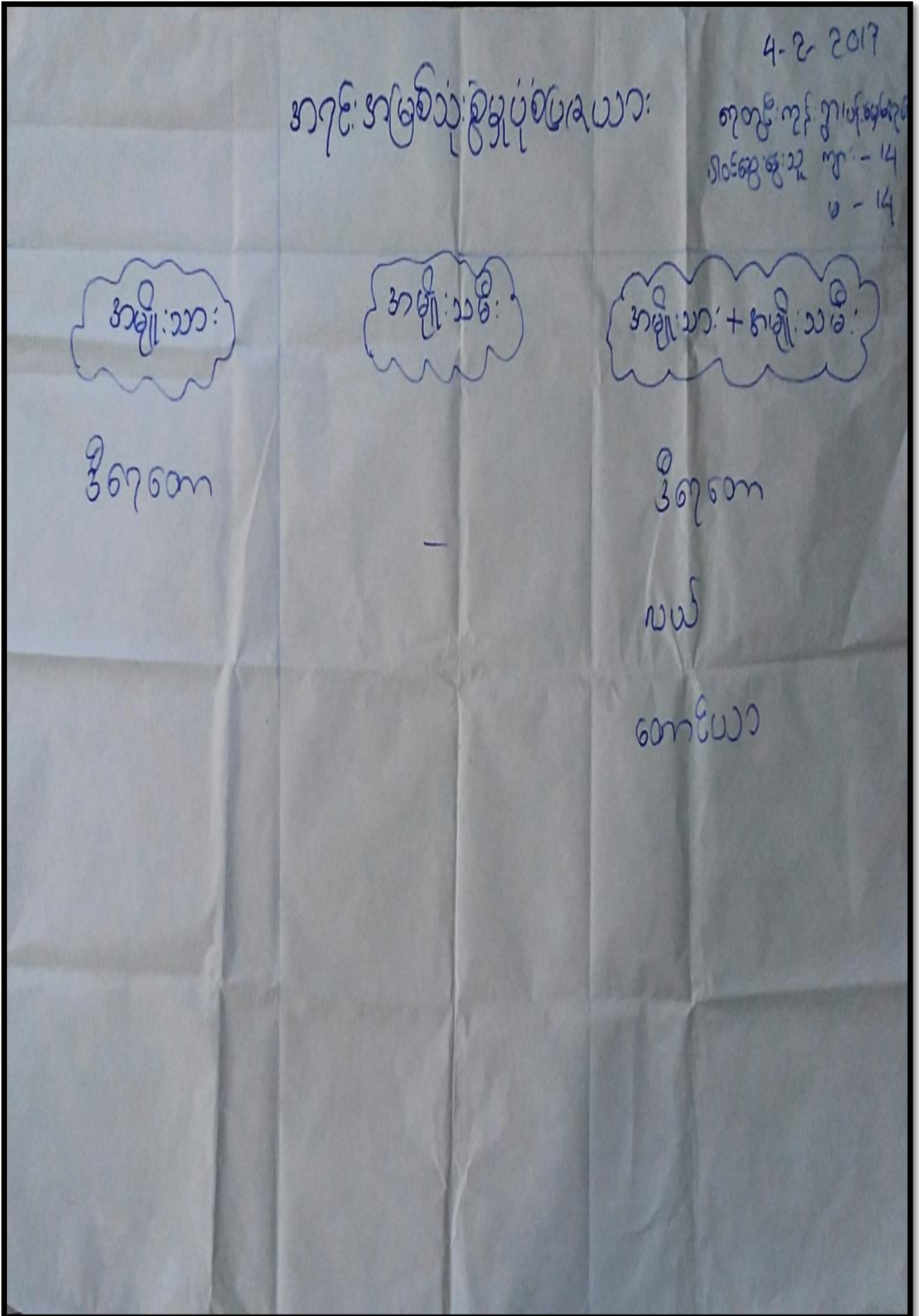

ဟောင်းအဖြစ် သုံးစွဲ ဖွဲ့စည်းထား

- ဟောင်း အဖြစ် အား ပါးစေရန် ရည်ရွယ်သည်။

-

ပိုင်ဆိုင်မှုဆိုင်ရာ စစ်ဆေးခြင်း

- အေးအေးအေးအေး နှင့် ဆင်းစစ်ဆေးခြင်း

- အမျိုးသမီးများ အား ပိုင်ဆိုင်မှု အား ပါးစေရန် ရည်ရွယ်သည်။

● - အမျိုးသားများ အား ပိုင်ဆိုင်မှု

အား ပါးစေရန် ရည်ရွယ်သည်။

- အမျိုးသားများ အား ပိုင်ဆိုင်မှု

အား ပါးစေရန် ရည်ရွယ်သည်။

- အမျိုးသမီးများ အား ပိုင်ဆိုင်မှု

အား ပါးစေရန် ရည်ရွယ်သည်။

● - ဆုံးဖြတ်ချက် ချ ဆို

အမျိုးသမီးများ အား ပိုင်ဆိုင်မှု အား ပါးစေရန် ရည်ရွယ်သည်။

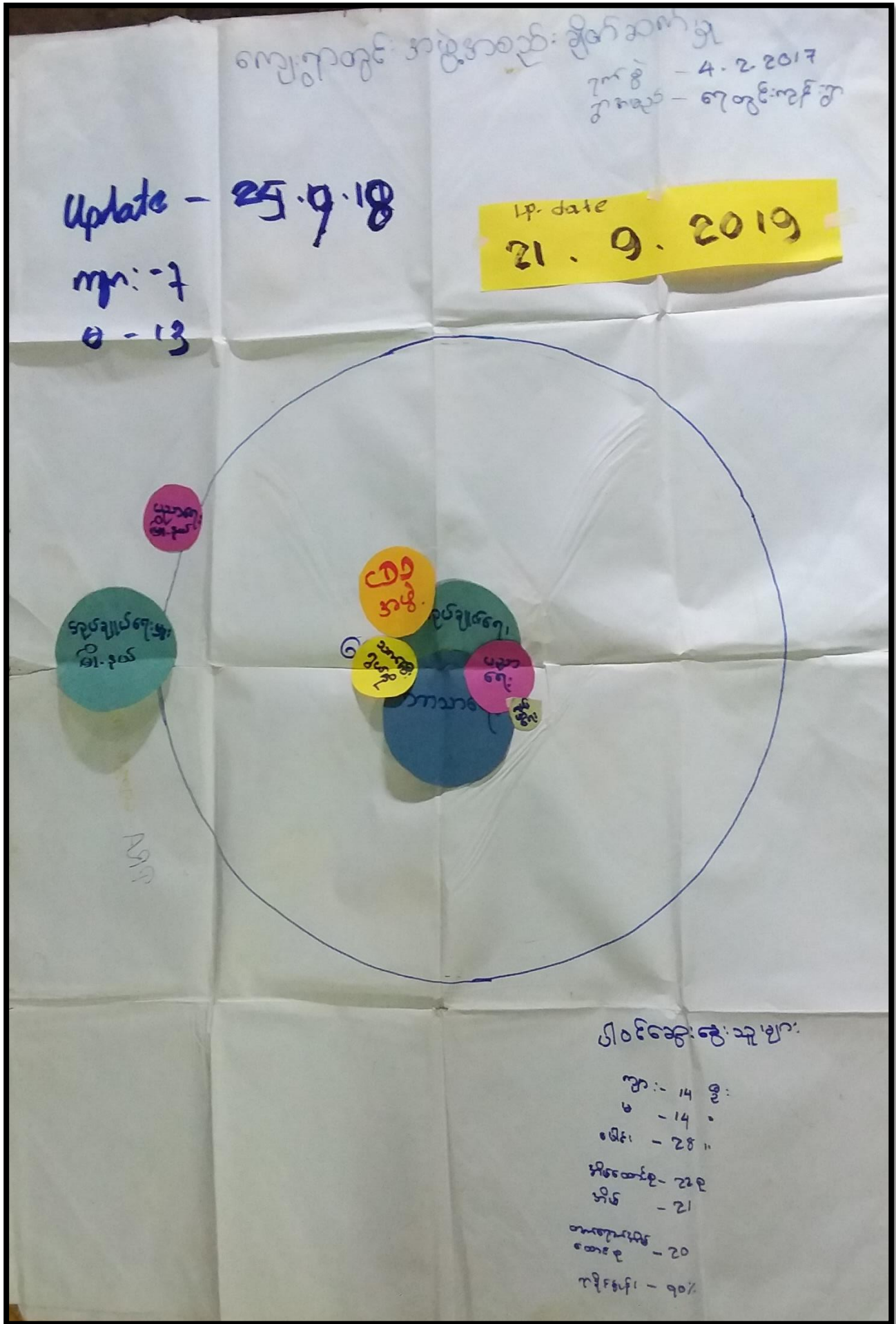

အဖွဲ့အစည်း: ဒီဂရီဆက်တိုက် ဖွဲ့စည်း

ကျေးရွာဖွဲ့စည်းပုံနှင့်အဖွဲ့အစည်း

- ကျေးရွာဖွဲ့စည်းပုံ: ဝါး၊ ဝါး၊ ကျေးရွာကို ဂုဏ်ထူးဆောင်များက ဆောင်ရွက်ပေးမည်။
- အသားကျေး၊ အဖွဲ့သည် ဂုဏ်ထူးဆောင်နှင့် ဒီဂရီဆက်တိုက် ဂုဏ်ထူးဆောင်များကို ပူးပေါင်းဆောင်ရွက်မည်။
- - ကျေးရွာတွင် သက်တမ်းရှည်ကို ဆောင်ရွက်ရန်အဖွဲ့နှင့် ဒီဂရီဆက်တိုက် ပူးပေါင်းမည်။
- ပညာရေး၊ အားလုံးသည်။
- ကျန်းမာရေး၊ ဆေးကုသရေး၊ အားလုံးသည်။

ကျေးရွာဖွဲ့စည်းပုံ: ကျေးရွာဖွဲ့စည်းပုံ၊ အားလုံး၊ အသားကျေး၊ အဖွဲ့အစည်း

- ၁။ အသားကျေး၊ အဖွဲ့အစည်း
- ၂။ အဖွဲ့အစည်း
- ၃။ ကျေးရွာဖွဲ့စည်းပုံ
- ၄။ အဖွဲ့အစည်း

၇။ ကျေးရွာကော်မတီရွေးချယ်ခြင်းနှင့် ကျေးရွာဖွံ့ဖြိုးရေးအစီအစဉ် ဆောင်ရွက်မှုမှတ်တမ်းခါတ်ပုံများ



၈။ ကျေးရွာစီမံကိန်းအထောက်အကူပြုကော်မတီဝင်များစာရင်း

စဉ်	အမည်	ကျား၊ မ	ရာထူး
၁	ဦးမျိုးမင်းနိုင်	ကျား	ကျေးရွာ စီ/ထောက် ဥက္ကဋ္ဌ
၂	ဒေါ်ပိုးနီနီလှိုင်	မ	ကျေးရွာ စီ/ထောက် ဥက္ကဋ္ဌ
၃	ဒေါ်ခင်သန်းမြင့်	မ	စောင့်ကြည့်၊ ကြီးကြပ်ရေး ဆပ်ကော်မတီ
၄	ဦးအေးမြင့်	ကျား	စောင့်ကြည့်၊ ကြီးကြပ်ရေး ဆပ်ကော်မတီ
၅	ဦးမျိုးသီဟ	ကျား	ဝယ်ယူရေး ဆပ်ကော်မတီ
၆	ဒေါ်စန္ဒာနွယ်	မ	ဝယ်ယူရေး ဆပ်ကော်မတီ
၇	ဒေါ်ဖြိုးအိအိ	မ	လည်ပတ်ရေးနှင့် ပြင်/ထိန်း ဆပ်ကော်မတီ
၈	ဦးမျိုးမင်းဇော်	ကျား	လည်ပတ်ရေးနှင့် ပြင်/ထိန်း ဆပ်ကော်မတီ
၉	ဒေါ်မျိုးသူဇာဝင်း	မ	စေတနာ့ဝန်ထမ်း
၁၀	ဦးဆန်းထွေး	ကျား	စေတနာ့ဝန်ထမ်း
၁၁	ဦးထွန်းကျင်	ကျား	အကြံပြုတိုင်ကြားဖြေရှင်းရေး
၁၂	ဒေါ်ချိုမာဦး	မ	အကြံပြုတိုင်ကြားဖြေရှင်းရေး
၁၃	ဦးမျိုးနိုင်ဦး	ကျား	ကျေးရွာ စာရင်းကိုင်

၉။ ကျေးရွာအခြေခံအချက်အလက်များ (ပုံစံ ၈ - ၁) - ပထမနှစ်စက်ဝန်း

ပုံစံ - ၈ - ၁ ကျေးရွာအခြေခံအချက်အလက်များ (Form PC 1)

လမ်းညွှန်ရက်၊ ကျေးရွာတစ်ရွာသို့ ပထမဆုံးပိတ်ဆက်ရေ၊ သွားရောက်သောအခါ လူထုစည်းရုံးရေးပျံ့သည် ကျေးရွာ
ခေါင်းဆောင်များအား ကျေးရွာအချက်အလက်များကို ဖေဖော်ဝါရီလတွင် တောင်းခံရသည်။ ဤအချက်အလက်များကို စီမံကိန်း
ပိတ်ဆက်အစည်းဝေးပတ်ပိတ်ဆက်စီမံရမည်။ စီမံကိန်းပိတ်ဆက်အစည်းဝေးတွင် လူထုစည်းရုံးရေးပျံ့သည် ဤအချက်အလက်
များအား စစ်ဆေးပြီး မှန်ကန်အောင်ပြုလုပ်ရမည်။ ပြီးနောက်တွင် လူထုစည်းရုံးရေးပျံ့မှ သတင်းအချက်အလက်ထဲသို့ Tablets မှ
တစ်ဆင့် ဖြည့်သွင်းရမည်။

ကျေးရွာခေါင်းဆောင် အမည် ဦးမျိုးစမ်းခိုင်	ကျေးရွာခေါင်းဆောင်၏ ဖုန်းနံပါတ် 456215837	လူထုစည်းရုံးရေးပျံ့၏ အမည် မိုးစိန်မာ
ပြည်နယ်၊ တိုင်းဒေသကြီး ဧရာဝတီ	မြို့နယ် ငယ်တော်	ကျေးရွာအုပ်စု ပန်းမာ
		ကျေးရွာ ရေတွင်းကုန်း

က။ လူဦးရေ

လူမျိုးစု	အိမ်ထောင်စုအရေအတွက်	ကိုးကွယ်သည့်ဘာသာ	အိမ်ထောင်စုအရေအတွက်
လူမျိုးစု (၁) ဗမာ	21	ဘာသာ (၁) ဘုရား	21
လူမျိုးစု (၂) -----		ဘာသာ (၂) -----	
လူမျိုးစု (၃) -----		ဘာသာ (၃) -----	
လူမျိုးစုရော အခြား -----		ဘာသာရော -----	
	အရေအတွက်		
မသန်စွမ်းသူများ	2		2
သက်ကြီးရွယ်အိုများ (၆၅ နှစ် နှင့် အထက်)	5	၄	4
စစ်ဘေးရှောင် (သို့မဟုတ်) ရွှေ့ပြောင်းနေထိုင်၊ ပြောင်းရွှေ့			

လူဦးရေ	အမျိုးသား (အရေအတွက်)	အမျိုးသမီး (အရေအတွက်)	အိမ်ခြေအရေအတွက်
လူမျိုးစု (၁) ဗမာ	၄၀	၃၆	၂၁
လူမျိုးစု (၂) ကျွန်း	၁		
လူမျိုးစု (၃) -----			
အခြား -----			
အိမ်ထောင်စုစီး	၂၀	၁	

(ခ) အခြေခံအဆောက်အအုံ အသုံးအဆောင်များ

စာသင်ကျောင်း	အမှတ် ခြံပိ	ကျန်းမာရေး	အမှတ် ခြံပိ	ဘာသာရေး အဆောက်အအုံများ	အမှတ် ခြံပိ
အထက်တန်းကျောင်း	ဂ	ဆေးရုံ	ဂ	ဓဇတီ	၇
အလယ်တန်းကျောင်း	ဂ	ကျန်းမာရေးဌာန	ဂ	ဘုန်းကြီးကျောင်း	၇
မူလတန်းကျောင်း	၂	ကျန်းမာရေးဌာနခွဲ	၂	ဟိန္ဒူဘုရားကျောင်း	၂
မူကြိုကျောင်း	ပ	ဆေးပေးခန်း	ပ	ရေစိမ့်ယာန်ကျောင်း	၂
အခြား	ပ	အခြား	ပ	ဓလီ	၂
				အခြား	၁
မှတ်ချက်		မှတ်ချက်		မှတ်ချက်	

(ဂ) ကျွမ်းကျင်သူများမှတ်တမ်း (ကျေးရွာတွင်နေထိုင်သော သို့မဟုတ် တခြားရွာမှလာရောက်သောကျွမ်းကျင်သူများ)

(၁) စာသင်ကျောင်း			(၂) ကျန်းမာရေး			(၃) လက်မှုပညာရှင်		
	ရွာတွင်နေထိုင်သူ	အခြားရွာမှလာသူ		ရွာတွင်နေထိုင်သူ	အခြားရွာမှလာသူ		ရွာတွင်နေထိုင်သူ	အခြားရွာမှလာသူ
မူလတန်းပြဆရာ/မ	၇	၇	ဆရာဝန်	၈	၇	လက်သမား	✓	✓
အထက်တန်းပြဆရာ/မ	၂	၂	လက်ထောက်ကျန်းမာရေးမှူး	၂	၂	ပန်းရုံ	၂	✓
အလယ်တန်းပြဆရာ/မ	၇	၇	အမျိုးသမီးကျန်းမာရေးဆရာမ	၈	၇	လျှပ်စစ်ကျွမ်းကျင်ပီးသမား	၇	၈
မူကြိုဆရာ/မ	၂	၂	သားဖွားဆရာမ	၂	၂	ရေပိုက်သွယ်သူ	၂	၂
အခြား	၂	၂	ပြည်သူ့ကျန်းမာရေးလုပ်သား	၀	၂	စက်ပြင်ဆရာ	၂	၀
မှတ်ချက်			မှတ်ချက်			မှတ်ချက်		

(ဃ) ကျေးရွာသို့ ရောက်ရှိနိုင်သည့် လမ်းအခြေအနေ / ကျေးရွာတစ်ရွာသည် ၎င်း၏ ကျေးရွာအုပ်စုနှင့် ဆက်သွယ်ထားသော လမ်းအခြေအနေ (အောက်ပါတို့ကိုပိုင်းပါ)

ကျောက်ကြမ်းလမ်း: ကတ္တရာလမ်း: ကွန်ကရစ်လမ်း: မော်တော်ဆိုင်ကယ်လမ်း:
 ကျောက်ခင်းလမ်း: (မြေသားလမ်း) လူသွားလမ်း: အခြား: _____

(င) ကျေးရွာဖွံ့ဖြိုးမှုစီမံချက်

(၁) လူထုဝဟိုပြုစီမံကိန်းမစတင်မီ ဤကျေးရွာတွင်ကျေးရွာဖွံ့ဖြိုးမှု စီမံချက်ရှိခဲ့ပါသလား? ပိုင်းပါ
ရှိပါသည်/မရှိပါ/မသိပါ

(၂) ရှိခဲ့ပါလျှင် ဤစီမံချက်ကို မည်သည့် ခုနှစ်တွင်ပြင်ဆင်ခဲ့ပါသနည်း? နှစ်-----/မသိပါ

(၃) ဤစီမံချက်ကို ပြုနယ်မှုအတည်ပြုခဲ့ပါသလား? ပြုခဲ့ပါသည်/မပြုခဲ့ပါ /မသိပါ

(စ) ဓနိအကွာအဝေး

(၁) ဤကျေးရွာ၏ဝဟိုမှ ၎င်းကျေးရွာအုပ်စု၏ဝဟိုအထိ ဓနိပိုင်မည်မျှကွာဝေးသနည်း? မိုင်-----/မသိပါ

(၂) ဤကျေးရွာမှ ၎င်းကျေးရွာအုပ်စု၏ဝဟိုအထိ သွားလာရာတွင်ကြာမြင့်သည်အချိန်၊

ခြောက်သွေ့ ရာသီတွင်ကြာချိန်-----~~၁၅ မိနစ်~~ ထော်လာဂျီ/မော်တော်ဆိုင်ကယ်/ခြေလျင်/လား/မော်တော်ဘုတ်/
 အခြား: -----

မိုးရာသီတွင်ကြာချိန်-----~~၁၀ မိနစ်~~ ထော်လာဂျီ/မော်တော်ဆိုင်ကယ်/ခြေလျင်/လား/မော်တော်ဘုတ်/
 အခြား: -----

(ဆ) ပတ်ဝန်းကျင်ဆိုင်ရာ သဘာဝဘေးအန္တရာယ်

ဤကျေးရွာတွင် ရေကြီးခြင်းကဲ့သို့ သဘာဝဘေးအန္တရာယ်ကျရောက်ဖူးခြင်း ရှိပါသလား?
 ၂ မရှိပါ - ရှိပါသည် ရှိလျှင်ဖော်ပြပါ - ~~မိုးရာသီအခင်း ၆ ကျော်~~

(ဇ) ကျေးရွာတွင် ခွဲစည်းထားသော အဖွဲ့အစည်းများ

လူထုဝဟိုပြုစီမံကိန်းမတိုင်မီ ဤကျေးရွာတွင် ကျေးရွာဖွံ့ဖြိုးရေးအတွက် အစိုးရ (သို့) ရွာသားများကိုယ်တိုင်(သို့) စီမံကိန်းတစ်ခုခုမှ ခွဲစည်းထားသည့် အဖွဲ့အစည်းများရှိပါသလား။

(၁) -----
 (၂) -----

(ဈ) အထွေထွေအုပ်ချုပ်ရေး ဦးစီးဌာန (GAD) မှ မှတ်တမ်းတင်ထားခြင်း

ဤကျေးရွာသည် အထွေထွေအုပ်ချုပ်ရေး ဦးစီးဌာန (GAD) မှ မှတ်တမ်းတင်ထားမှု ရှိပါသလား။
 - မရှိပါ ✓ ရှိပါသည်

ကျေးရွာခေါင်းဆောင်
 အမည် ဦးဦးစင်အိုင်
 လက်မှတ် [Signature]
 နေ့စွဲ ၆.၂.၂၀၁၇

လူထုစည်းရုံးရေးမှူး
 အမည် မေခင်အောင်
 လက်မှတ် [Signature]
 နေ့စွဲ ၄.၂.၂၀၁၇

ကျေးရွာအခြေခံအချက်အလက်များ (ပုံစံ ၀ - ၁) - ဒုတိယနှစ်စက်ဝန်း

ပုံစံ - ၀ - ၁ ကျေးရွာအခြေခံအချက်အလက်များ (Form PC 1)

လမ်းညွှန်ချက်၊ ကျေးရွာတစ်ရွာသို့ ပထမဆုံးပိတ်ဆက်ခရီး သွားရောက်သောအခါ လူထုစည်းရုံးရေးမှူးသည် ကျေးရွာ ခေါင်းဆောင်များအား ကျေးရွာအချက်အလက်များကို မေတ္တာရပ်ခံ၍ တောင်းခံရသည်။ ဤအချက်အလက်များကို စီမံကိန်း ပိတ်ဆက်အစည်းဝေးပတ်ိုင်မိတောင်းခံရမည်။ စီမံကိန်းပိတ်ဆက်အစည်းဝေးတွင် လူထုစည်းရုံးရေးမှူးသည် ဤအချက်အလက် များအား စစ်ဆေးပြီး မှန်ကန်အောင်ပြုလုပ်ရမည်။ ပြီးနောက်တွင် လူထုစည်းရုံးရေးမှူးမှ သတင်းအချက်အလက်ထဲသို့ Tablets မှ တစ်ဆင့် ပြည့်သွင်းရမည်။

ကျေးရွာခေါင်းဆောင် အမည် ဇော်ဖြူ ခန့်	ကျေးရွာခေါင်းဆောင်၏ ဖုန်းနံပါတ် ၀၉ ၄၇၄ ၅၁၂ ၇၇၄	လူထုစည်းရုံးရေးမှူး၏ အမည် ဦးကျော်ဖြူ
ပြည်နယ်/တိုင်းဒေသကြီး ဧရာဝတီတိုင်း	မြို့နယ် ဗဟော	ကျေးရွာအုပ်စု ပန်းဖော်
		ကျေးရွာ ရေတွင်းကုန်း

က။ လူဦးရေ

လူမျိုးစု	အိမ်ထောင်စုအရေအတွက်	ကိုးကွယ်သည့်ဘာသာ	အိမ်ထောင်စုအရေအတွက်
လူမျိုးစု (၁) ----- ဗမာ	23	ဗုဒ္ဓ	23
လူမျိုးစု (၂) -----		ဘာသာ (၂) -----	
လူမျိုးစု (၃) -----		ဘာသာ (၃) -----	
လူမျိုးစုရော အခြား -----		ဘာသာရော -----	
	အရေအတွက်		
မသန်စွမ်းသူများ	2 စု	ဗုဒ္ဓ	2 စု
သက်ကြီးရွယ်အိုများ (၆၅ နှစ် နှင့် အထက်)	7 စု	ဗုဒ္ဓ	7 စု
စစ်ဘေးရှောင် (သို့မဟုတ်) ရွှေ့ပြောင်းနေထိုင်၊ ပြောင်းရွှေ့	-	-	-

လူဦးရေ	အမျိုးသား (အရေအတွက်)	အမျိုးသမီး (အရေအတွက်)	အိမ်ခြေအရေတွက်
လူမျိုးစု (၁) ----- ဗမာ	41 စယား	34 စယား	28
လူမျိုးစု (၂) -----			
လူမျိုးစု (၃) -----			
အခြား -----			
အိမ်ထောင်ဦးစီး	19	4	

(ခ) အခြေခံအဆောက်အအုံ အသုံးအဆောင်များ

တည်ဆောက်ရေး	အမှတ် ခြံပိ	ကျန်းမာရေး	အမှတ် ခြံပိ	ဘာသာရေး အဆောက်အအုံများ	အမှတ် ခြံပိ
အထက်တန်းကျောင်း	၈	ဆေးရုံ	၈	စေတီ	၇
အလယ်တန်းကျောင်း	၈	ကျန်းမာရေးဌာန	၈	ဘုန်းကြီးကျောင်း	၇
မူလတန်းကျောင်း	၈	ကျန်းမာရေးဌာနခွဲ	၈	တိန့်တုရားကျောင်း	၇
ပုလဲကျောင်း	၈	ဆေးပေးခန်း	၈	ရေစက်ကျောင်း	၇
အခြား	၈	အခြား	၈	ဝါ	၇
မှတ်ချက်		မှတ်ချက်		အခြား	၇
				မှတ်ချက်	

(ဂ) ကျွမ်းကျင်သူများမှတ်တမ်း (ကျေးရွာတွင်နေထိုင်သော သို့မဟုတ် တခြားရွာမှလာရောက်သောကျွမ်းကျင်သူများ)

(ခ) စာသင်ကျောင်း	(၂) ကျန်းမာရေး		(၃) လက်မှည့်ရှင်				
	ရွာတွင်နေထိုင်သူ	အခြားရွာမှလာသူ	ရွာတွင်နေထိုင်သူ	အခြားရွာမှလာသူ			
မူလတန်းနိမ့်ဆရာ/မ	၇	၇	ဆရာလန်	၇	လက်သား	✓	၈
အထက်တန်းနိမ့်ဆရာ/မ	၂	၂	လက်ထောက်ကျန်းမာရေးပျား	၂	ပန်းရံ	၂	၂
အလယ်တန်းနိမ့်ဆရာ/မ	၇	၇	အမျိုးသမီးကျန်းမာရေးဆရာမ	၇	လှုပ်စစ်ကျွမ်းကျင်၊ ဦးသား	၇	၈
ပုဂံဆရာ/မ	၂	၂	သားရွေးဆရာမ	၂	ရေပိုက်သူယ်သူ	၂	၂
အခြား	၂	၂	ပြည်သူ့ကျန်းမာရေးလုပ်သား	၂	ကော်ပြင်ဆရာ	၂	၂
မှတ်ချက်			မှတ်ချက်		မှတ်ချက်		

(ဃ) ကျေးရွာသို့ ရောက်ရှိနိုင်သည့် လမ်းအခြေအနေ / ကျေးရွာတစ်ရွာသည် ၎င်း၏ ကျေးရွာအုပ်စုနှင့် ဆက်သွယ်ထားသော

ကျောက်ကြမ်းလမ်း: ကတ္တရာလမ်း: ကွန်ကရစ်လမ်း: မော်တော်ဆိုင်ကယ်လမ်း:
 ကျောက်ခင်းလမ်း: မြေသားလမ်း: လူသွားလမ်း: အခြား: _____

(င) ကျေးရွာဖွံ့ဖြိုးမှုစီမံချက်
 (၁) လူထုဝဟိုပြုစီမံကိန်းပထမဦးစွာ ဤကျေးရွာတွင်ကျေးရွာဖွံ့ဖြိုးမှု စီမံချက်ရှိခဲ့ပါသလား? ဝိန်းပါ
 (၂) ရှိပါလျှင် ဤစီမံချက်ကို မည်သည့် ခုနှစ်တွင်ပြင်ဆင်ခဲ့ပါသနည်း? ရှိပါသည်/မရှိပါ/မသိပါ
 (၃) ဤစီမံချက်ကို ခြုံငုံအတည်ပြုခဲ့ပါသလား? နှစ်-----/မသိပါ
 ပြုခဲ့ပါသည်/မပြုခဲ့ပါ /မသိပါ

(စ) ဝေးအကွာအဝေး
 (၁) ဤကျေးရွာ၏ဝဟိုမှ ၎င်းကျေးရွာအုပ်စု၏ဝဟိုအထိ ဝေးထွက်မှုကွာဝေးသနည်း? မိုင် 3.5 /မသိပါ
 (၂) ဤကျေးရွာမှ ၎င်းကျေးရွာအုပ်စု၏ဝဟိုအထိ သွားလာရာတွင်ကြာမြင့်သည့်အချိန်

ခြောက်သွေ့ရာသီတွင်ကြာချိန် 45 မိနစ် ----- ထော်လာဂျီ/မော်တော်ဆိုင်ကယ်/မြေလျှင်/လား/မော်တော်ဘုတ်/
 အခြား: -----
 မိုးရာသီတွင်ကြာချိန် 75 မိနစ် ----- ထော်လာဂျီ/မော်တော်ဆိုင်ကယ်/မြေလျှင်/လား/မော်တော်ဘုတ်/
 အခြား: -----

(ဆ) ပတ်ဝန်းကျင်ဆိုင်ရာ သဘာဝဘေးအန္တရာယ်
 ဤကျေးရွာတွင် ရေကြီးခြင်းကိုသိ သဘာဝဘေးအန္တရာယ်ကျရောက်စွမ်းခြင်း ရှိပါသလား။
 မရှိပါ ရှိပါသည် ရှိလျှင်ခေါ်ပြပါ စမ်းစစ်မှု ကျင်းပခြင်း၊ ရေအင်ဗျာအောက် ဝန်ဆောင်မှုဖြင့်

(ဇ) ကျေးရွာတွင် ခွဲစည်းထားသော အဖွဲ့အစည်းများ
 လူထုဝဟိုပြုစီမံကိန်းပထမဦးစွာ ဤကျေးရွာတွင် ကျေးရွာဖွံ့ဖြိုးရေးအတွက် အစိုးရ (သို့) ရွာသားများကိုယ်တိုင်(သို့) စီမံကိန်းတစ်ခုခု ခွဲစည်းထားသည် အဖွဲ့အစည်းများရှိပါသလား။

(၁) _____
 (၂) _____

(ဈ) အထွေထွေအုပ်ချုပ်ရေး ဦးစီးဌာန (GAD) မှ မှတ်တမ်းတင်ထားခြင်း
 ဤကျေးရွာသည် အထွေထွေအုပ်ချုပ်ရေး ဦးစီးဌာန (GAD) မှ မှတ်တမ်းတင်ထားမှု ရှိပါသလား။
 မရှိပါ ရှိပါသည်

ကျေးရွာခေါင်းဆောင်
 အမည် ဒေါ်ဖြူအိအိ
 လက်မှတ် ဖြူ
 နေ့စွဲ 24.11.2017

လူထုစည်းရုံးရေးမှူး
 အမည် ဦးဂုဏ်သိင်္ခ
 လက်မှတ် ဦးဂု
 နေ့စွဲ 24.11.2017

ကျေးရွာအခြေခံအချက်အလက်များ (ပုံစံ ၈ - ၁) - တတိယနှစ်စက်ဝန်း

ပုံစံ - ၈ - ၁ ကျေးရွာအခြေခံအချက်အလက်များ (Form PC 1)

လယ်ဉာဏ်ရှင်၊ ကျေးရွာတစ်ရွာသို့ ပထမဆုံးမိတ်ဆက်ခရီး သွားရောက်သောအခါ လူထုစည်းရုံးရေးမှူးသည် ကျေးရွာ ခေါင်းဆောင်များအား ကျေးရွာအချက်အလက်များကို မေတ္တာရပ်ခံ၍ တောင်းခံရသည်။ ဤအချက်အလက်များကို စီမံကိန်း မိတ်ဆက်အစည်းဝေးမတိုင်မီတောင်းခံရမည်။ စီမံကိန်းမိတ်ဆက်အစည်းဝေးတွင် လူထုစည်းရုံးရေးမှူးသည် ဤအချက်အလက် များအား စစ်ဆေးပြီး မှန်ကန်အောင်ပြုလုပ်ရမည်။ ပြီးနောက်တွင် လူထုစည်းရုံးရေးမှူးမှ သတင်းအချက်အလက်ထံသို့ Tablets မှ တစ်ဆင့် ဖြည့်သွင်းရမည်။

ကျေးရွာခေါင်းဆောင် အမည် ဦးဆန်းစွန်း	ကျေးရွာခေါင်းဆောင်၏ ဖုန်းနံပါတ် ၀၇-၇၃၆၅၈၈၆၇၂	လူထုစည်းရုံးရေးမှူး၏ အမည် ဦးဂျမ်းသိန်း
ပြည်နယ်/တိုင်းဒေသကြီး မကွေးတိုင်း	မြို့နယ် ဗဟော	ကျေးရွာအုပ်စု ပန်းခက်
		ကျေးရွာ ရေတွင်းကုန်း

က။ လူဦးရေ

လူမျိုးစု	အိမ်ထောင်စုအရေအတွက်	ကိုးကွယ်သည့်ဘာသာ	အိမ်ထောင်စုအရေအတွက်
လူမျိုးစု (၁) ဗမာ	၂၄	ဘာသာ (၁) ဗုဒ္ဓ	၂၄
လူမျိုးစု (၂) -----	-	ဘာသာ (၂) -----	-
လူမျိုးစု (၃) -----	-	ဘာသာ (၃) -----	-
လူမျိုးစုရော -----	-	ဘာသာရော -----	-
အခြား	-	-	-
	အရေအတွက်		
မသန်စွမ်းသူများ	၄	၄	၄
သက်ကြီးရွယ်အိုများ (၆၅ နှစ် နှင့် အထက်)	၈	၄	၈

စစ်သေးချောင်း	-	-	-
---------------	---	---	---

	အမျိုးသား (အရေအတွက်)	အမျိုးသမီး (အရေအတွက်)
လူဦးရေ		
လူမျိုးစု (၁) ———	၄၂	၃၉
လူမျိုးစု (၂) ———	-	-
လူမျိုးစု (၃) ———	-	-
အခြား	-	-
အိမ်ထောင်ဦးစီး	၂၂	၂

၅၂၆၅၅ - ၂၀ ၈၆

(၁) အခြေခံအဆောက်အအုံ အထူးအဆောင်များ

စာသင်ကျောင်း	အမှတ် ခြံမပါ	ကျွန်းဆာရေး	အမှတ် ခြံမပါ	ဘာသာရေး အဆောက် အအုံများ	အမှတ် ခြံမပါ
အထက်တန်းကျောင်း	<input type="checkbox"/>	ဆေးရုံ	<input type="checkbox"/>	စေတီ	<input type="checkbox"/>
အလယ်တန်းကျောင်း	<input type="checkbox"/>	ကျွန်းဆာရေးဌာန	<input type="checkbox"/>	ဘုန်းကြီးကျောင်း	<input type="checkbox"/>
မူလတန်းကျောင်း	<input type="checkbox"/>	ကျွန်းဆာရေးဌာနခွဲ	<input type="checkbox"/>	ဟိန္ဒူဘုရားကျောင်း	<input type="checkbox"/>
ပုဂံကျောင်း	<input type="checkbox"/>	ဆေးရေအခန်း	<input type="checkbox"/>	ခရစ်ယာန်ကျောင်း	<input type="checkbox"/>
အခြား	<input type="checkbox"/>	အခြား	<input type="checkbox"/>	ဝါဒီ	<input type="checkbox"/>
				အခြား	<input type="checkbox"/>
မှတ်ချက်		မှတ်ချက်		မှတ်ချက်	

(ဂ) ကျွမ်းကျင်သူများမှတ်တမ်း (ကျေးရွာတွင်နေထိုင်သော သို့မဟုတ် တခြားရွာမှလာရောက်သော ကျွမ်းကျင်သူများ)

(ခ) စာသင်ကျောင်း			(၂) ကျန်းမာရေး			(၃) လက်မှုပညာရှင်		
	ရွာတွင်နေထိုင်သူ	အခြားရွာမှလာသူ		ရွာတွင်နေထိုင်သူ	အခြားရွာမှလာသူ		ရွာတွင်နေထိုင်သူ	အခြားရွာမှလာသူ
မူလတန်းပြဆရာ/မ	<input type="checkbox"/>	<input type="checkbox"/>	ဆရာဝန်	<input type="checkbox"/>	<input type="checkbox"/>	လက်သမား	<input checked="" type="checkbox"/>	<input type="checkbox"/>
အထက်တန်းပြဆရာ/မ	<input type="checkbox"/>	<input type="checkbox"/>	လက်ထောက်ကျန်းမာရေးပျိုး	<input type="checkbox"/>	<input type="checkbox"/>	ပန်းရံ	<input type="checkbox"/>	<input type="checkbox"/>
အလယ်တန်းပြဆရာ/မ	<input type="checkbox"/>	<input type="checkbox"/>	အမျိုးသမီးကျန်းမာရေးဆရာမ	<input type="checkbox"/>	<input type="checkbox"/>	လျှပ်စစ်ကျွမ်းကျင်ပီးသမား	<input type="checkbox"/>	<input type="checkbox"/>
မှကြိုဆရာ/မ	<input type="checkbox"/>	<input type="checkbox"/>	သားဖွားဆရာမ	<input type="checkbox"/>	<input type="checkbox"/>	ရေပိုက်သွယ်သူ	<input type="checkbox"/>	<input type="checkbox"/>
အခြား	<input type="checkbox"/>	<input type="checkbox"/>	ပြည်သူ့ကျန်းမာရေးလုပ်သား	<input type="checkbox"/>	<input type="checkbox"/>	စက်ပြင်ဆရာ	<input checked="" type="checkbox"/>	<input type="checkbox"/>
မှတ်ချက်			မှတ်ချက်			မှတ်ချက်		

(ဃ) ကျေးရွာသို့ ရောက်ရှိနိုင်သည့် လမ်းအခြေအနေ / ကျေးရွာတစ်ရွာသည် ၎င်း၏ ကျေးရွာအုပ်စုနှင့် ဆက်သွယ်ထားသော လမ်းအခြေအနေ (အောက်ပါတို့ကို ဝိုင်းပါ)

- ကျောက်ကြမ်းလမ်း
- ကတ္တရာလမ်း
- ကွန်ကရစ်လမ်း
- မော်တော်ဆိုင်ကယ်လမ်း
- ကျောက်ခင်းလမ်း
- မြေသားလမ်း
- လူသွားလမ်း
- အခြား _____

(င) ကျေးရွာဖွံ့ဖြိုးမှုပီပီချက်

ပိုင်းပါ

(၁) လူထုဗဟိုပြုပီပီချက်မစတင်မှီ ဤကျေးရွာတွင်ကျေးရွာဖွံ့ဖြိုးမှု ရှိပါသည်/မရှိပါ/မသိပါ

ပီပီချက်ရှိခဲ့ပါသလား?

- (၂) ရှိခဲ့ပါလျှင် ဤစီမံချက်ကို မည်သည့် ဝန်ထုပ်ပြင်ဆင်ခဲ့ပါသနည်း? နှစ်-----/မသိပါ
- (၃) ဤစီမံချက်ကို ဖြိုနှယ်မှအတည်ပြုခဲ့ပါသလား? ပြုခဲ့ပါသည်/မပြုခဲ့ပါ /မသိပါ

(စ) ဝန်ထုပ်အစား

- (၁) ဤကျေးရွာ၏ဝဟိုမှ ၎င်းကျေးရွာအုပ်စု၏ဝဟိုအထိ ဝန်ထုပ်မည်မျှကွာဝေးသနည်း? ၁.၅ မိုင် /မိုင်-----/မသိပါ
- (၂) ဤကျေးရွာမှ ၎င်းကျေးရွာအုပ်စု၏ဝဟိုအထိ သွားလာရာတွင်ကြာမြင့်သည့်အချိန်။

ခြောက်သွေ့ရာသီတွင်ကြာချိန် ၅၅ မိနစ် ----- ထော်လာဂျီ/မော်တော်ဆိုင်ကယ်/ခြေလျင်/လာ/မော်တော်ဘုတ်/
အခြား -----

မိုးရာသီတွင်ကြာချိန် ၇၅ မိနစ် ----- ထော်လာဂျီ/မော်တော်ဆိုင်ကယ်/ခြေလျင်/လာ/မော်တော်ဘုတ်/
အခြား -----

(ဆ) ပတ်ဝန်းကျင်ဆိုင်ရာ သဘာဝဘေးအန္တရာယ်

ဤကျေးရွာတွင် ရေကြီးခြင်းကဲ့သို့ သဘာဝဘေးအန္တရာယ်ကျရောက်ဖူးခြင်း ရှိပါသလား။

မရှိပါ ရှိပါသည် ရှိလျှင်ဖော်ပြပါ ၁၇၀၆ ခုနှစ်၊ ဇူလိုင်လ၊ မြို့ကလေးကျေးရွာခြင်း

(ဇ) ကျေးရွာတွင် ခွဲစည်းထားသော အဖွဲ့အစည်းများ

လူထုဝဟိုပြုစီမံကိန်းမတိုင်မီ ဤကျေးရွာတွင် ကျေးရွာဖွံ့ဖြိုးရေးအတွက် အစိုးရ (သို့) ရွာသားများကိုယ်တိုင်(သို့) စီမံကိန်းတစ်ခုခုမှ ခွဲစည်းထားသည့် အဖွဲ့အစည်းများရှိပါသလား။

(၁) -----

(၂) -----

(ဈ) အထွေထွေအုပ်ချုပ်ရေး ဦးစီးဌာန (GAD) မှ မှတ်တမ်းတင်ထားခြင်း

ဤကျေးရွာသည် အထွေထွေအုပ်ချုပ်ရေး ဦးစီးဌာန (GAD) မှ မှတ်တမ်းတင်ထားမှု ရှိပါသလား။

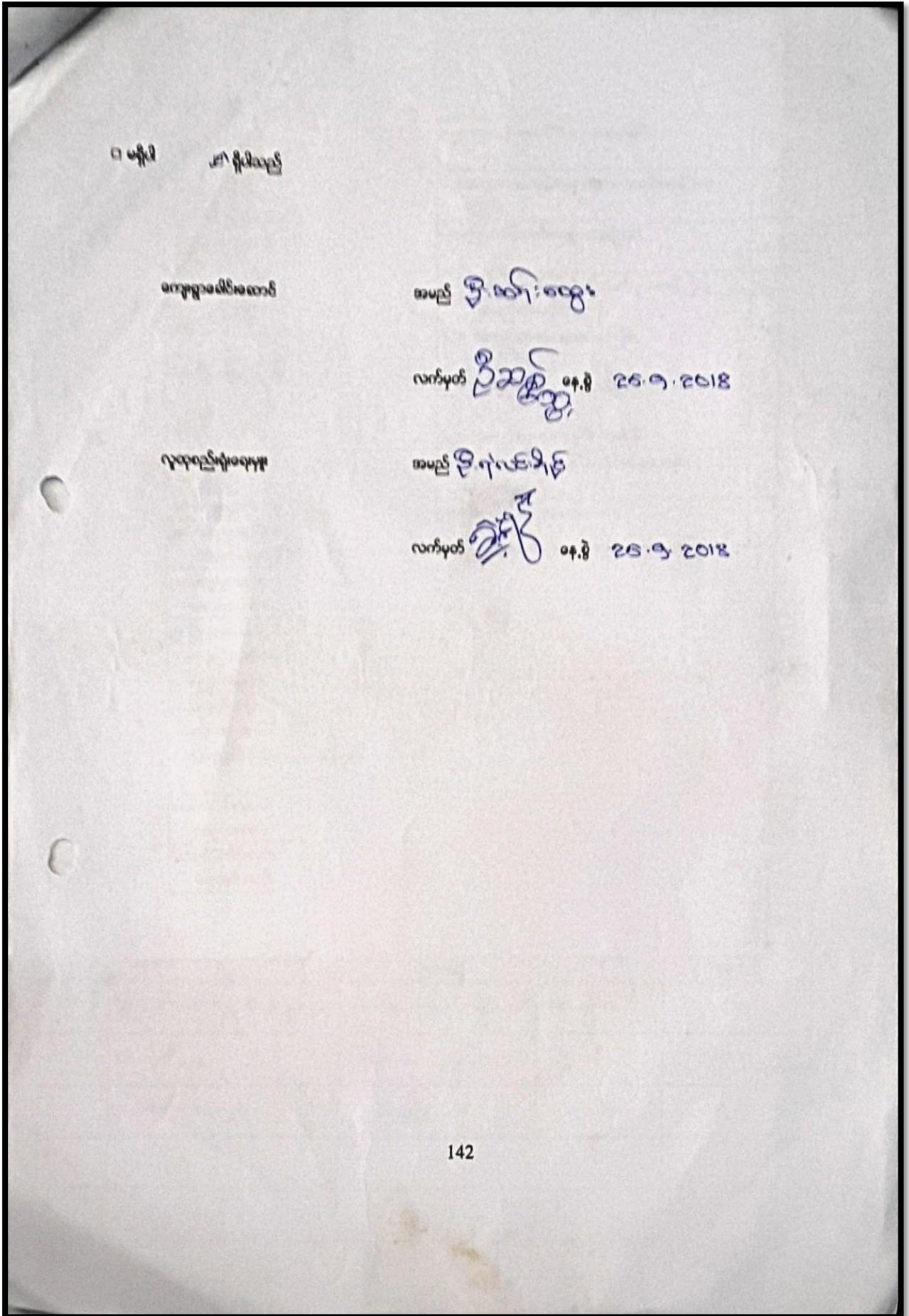

ကျေးရွာအခြေခံအချက်အလက်များ (ပုံစံ ၈ - ၁) - စတုတ္ထနှစ် နှစ်စက်ဝန်း

ပုံစံ - ၈ - ၁ ကျေးရွာအခြေခံအချက်အလက်များ (Form PC 1)

လမ်းညွှန်ချက်၊ ကျေးရွာတစ်ရွာသို့ ပထမဆုံးမိတ်ဆက်ရေးသွားရောက်သောအခါ လူထုစည်းရုံးရေးမှူးသည် ကျေးရွာခေါင်းဆောင်များအား ကျေးရွာအချက်အလက်များကို မေတ္တာရပ်ခံ၍ တောင်းခံရသည်။ ဤအချက်အလက်များကို စိစစ်ပြီး မိတ်ဆက်အစည်းဝေးပတ်ိုင်မိတောင်းခံရမည်။ စိစစ်ဆက်အစည်းဝေးတွင် လူထုစည်းရုံးရေးမှူးသည် ဤအချက်အလက်များအား စစ်ဆေးပြီး မှန်ကန်အောင်ပြုလုပ်ရမည်။ ပြီးနောက်တွင် လူထုစည်းရုံးရေးမှူးမှ သတင်းအချက်အလက်ထဲသို့ Tablets မှ တဆင့် ဖြည့်သွင်းရမည်။

ကျေးရွာခေါင်းဆောင် အမည် ဦး ဖျား နှစ် ဦး	ကျေးရွာခေါင်းဆောင်၏ ဖုန်းနံပါတ် ၀၉၆၇၂၅၄၁၈၁၄	လူထုစည်းရုံးရေးမှူး၏အမည် ဦး စား ဖျား
ပြည်နယ်၊ တိုင်းဒေသကြီး ဧရာဝတီ	မြို့နယ် ယုဝတ	ကျေးရွာအုပ်စု ပန်းမော်
		ကျေးရွာ ကျေးရွာ

က၊ လူဦးရေ

လူမျိုးစု	အိမ်ထောင်စုအရေအတွက်	ကိုးကွယ်သည့်ဘာသာ	အိမ်ထောင်စုအရေအတွက်
လူမျိုးစု (၁) ဗမာ	၃၅	ဘာသာ(၁) ဗုဒ္ဓ	၃၅
လူမျိုးစု (၂) -----		ဘာသာ(၂) -----	
လူမျိုးစု (၃) -----		ဘာသာ(၃) -----	
လူမျိုးစုရော -----		ဘာသာရော -----	
အခြား			
	အရေအတွက်		
မသန်စွမ်းသူများ	၃		
သက်ကြီးရွယ်အိုများ (၆၅ နှစ် နှင့် အထက်)	၁		

Page 4

[Type text]

စစ်ဘေးရှောင်	
--------------	--

	အမျိုးသား(အရေအတွက်)	အမျိုးသမီး(အရေအတွက်)	စုစုပေါင်းအရေအတွက်
လူဦးရေ	42	33	75
လူမျိုးစု (၁)-----မ္ဗာ			
လူမျိုးစု (၂)-----			
လူမျိုးစု (၃)-----			
အခြား			
အိမ်ထောင်ဦးစီး	22	2.	24.

(ခ)အခြေခံအဆောက်အအုံ အသုံးအဆောင်များ

စာသင်ကျောင်း	အမှတ် ခြံပေါ	ကျန်းမာရေး	အမှတ် ခပ်ပါ	ဘာသာရေးအဆောက် အအုံများ	အမှတ် ခြံပေါ
အထက်တန်းကျောင်း	<input type="checkbox"/>	ဆေးရုံ	<input type="checkbox"/>	ဇေတီ	<input type="checkbox"/>
အလယ်တန်းကျောင်း	<input type="checkbox"/>	ကျန်းမာရေးဌာန	<input type="checkbox"/>	ဘုန်းကြီးကျောင်း	<input type="checkbox"/>
မူလတန်းကျောင်း	<input type="checkbox"/>	ကျန်းမာရေးဌာနခွဲ	<input type="checkbox"/>	ဟိန္ဒူဘုရားကျောင်း	<input type="checkbox"/>
မူကြိုကျောင်း	<input type="checkbox"/>	ဆေးပေးခန်း	<input type="checkbox"/>	ခရစ်ယာန်ကျောင်း	<input type="checkbox"/>
အခြား	<input type="checkbox"/>	အခြား	<input type="checkbox"/>	ဗလီ	<input type="checkbox"/>
				အခြား	<input type="checkbox"/>
မှတ်ချက်		မှတ်ချက်		မှတ်ချက်	

[Type text]

(ဂ) ကျွမ်းကျင်သူများမှတ်တမ်း (ကျေးရွာတွင်နေထိုင်သော သို့မဟုတ် တခြားရွာမှလာရောက်သောကျွမ်းကျင်သူများ)

(၁) စာသင်ကျောင်း			(၂) ကျန်းမာရေး			(၃) လက်မှုပညာရှင်		
	ရွာတွင်နေထိုင်သူ	အခြားရွာမှလာသူ		ရွာတွင်နေထိုင်သူ	အခြားရွာမှလာသူ		ရွာတွင်နေထိုင်သူ	အခြားရွာမှလာသူ
မူလတန်းပြဆရာ/မ	<input type="checkbox"/>	<input type="checkbox"/>	ဆရာဝန်	<input type="checkbox"/>	<input type="checkbox"/>	လက်သမား	<input checked="checked" type="checkbox"/>	<input type="checkbox"/>
အထက်တန်းပြဆရာ/မ	<input type="checkbox"/>	<input type="checkbox"/>	လက်ထောက်ကျန်းမာရေးပျိုး	<input type="checkbox"/>	<input type="checkbox"/>	ပန်းရံ	<input checked="checked" type="checkbox"/>	<input type="checkbox"/>
အောက်တန်းပြဆရာ/မ	<input type="checkbox"/>	<input type="checkbox"/>	အမျိုးသမီးကျန်းမာရေးဆရာမ	<input type="checkbox"/>	<input type="checkbox"/>	လှုပ်စစ်ကျွမ်းကျင်၊ ဦးသမား	<input type="checkbox"/>	<input type="checkbox"/>
မူကြဲဆရာ/မ	<input type="checkbox"/>	<input type="checkbox"/>	သားဖွားဆရာမ	<input type="checkbox"/>	<input type="checkbox"/>	ရေငိုက်သွယ်သူ	<input type="checkbox"/>	<input type="checkbox"/>
အခြား	<input type="checkbox"/>	<input type="checkbox"/>	ပြည်သူ့ကျန်းမာရေးလုပ်သား	<input type="checkbox"/>	<input type="checkbox"/>	စက်ပြင်ဆရာ	<input type="checkbox"/>	<input type="checkbox"/>
မှတ်ချက်			မှတ်ချက်			မှတ်ချက်		

(ဃ) ကျေးရွာသို့ ရောက်ရှိနိုင်သည့်လမ်းအခြေအနေ / ကျေးရွာတစ်ရွာသည် ၎င်း၏ကျေးရွာအုပ်စုနှင့် ဆက်သွယ်ထားသော လမ်းအခြေအနေ(အောက်ပါတို့ကိုဝိုင်းပါ)

ကျောက်ကြမ်းလမ်း ကတ္တရာလမ်း ကွန်ကရစ်လမ်း မော်တော်ဆိုင်ကယ်လမ်း
 ကျောက်ခင်းလမ်း မြေသားလမ်း လူသွားလမ်း အခြား _____
 ဝိုင်းပါ

(င) ကျေးရွာဖွံ့ဖြိုးမှုစီမံချက်

(၁) လူထုဗဟိုပြုစီမံကိန်းမစတင်မှီ ဤကျေးရွာတွင်ကျေးရွာဖွံ့ဖြိုးမှု ရှိပါသည်/မရှိပါ/မသိပါ
 စီမံချက်ရှိခဲ့ပါသလား?

(၂) ရှိခဲ့ပါလျှင် ဤစီမံချက်ကို မည်သည့် ခုနှစ်တွင်ပြင်ဆင်ခဲ့ပါသနည်း? နှစ်---/---/မသိပါ

(၃) ဤစီမံချက်ကို မြို့နယ်မှအတည်ပြုခဲ့ပါသလား? ပြုခဲ့ပါသည်/မပြုခဲ့ပါ/မသိပါ

[Type text]

(စ) ခရီးအကွာအဝေး

(၁) ဤကျေးရွာ၏ပတ်ပတ်မှတ်မှတ်ကျေးရွာအုပ်စု၏ပတ်ပတ်အထိခရီးပိုင်းမည်မျှကွာဝေးသနည်း? မိုင် 1.7 /မသိပါ

(၂) ဤကျေးရွာမှ ၎င်းကျေးရွာအုပ်စုပတ်ပတ်အထိသွားလာရာတွင်ကြာမြင့်သည့်အချိန်၊

ခြောက်သွေ့ရာသီတွင်ကြာချိန် ၅၂၅၆ -----ထော်လာဂျီ/မော်တော်ဆိုင်ကယ်/ခြေလျင်/လား/မော်တော်ဘုတ်/

အခြား -----

မိုးရာသီတွင်ကြာချိန် ၁၀၂၅၆ -----ထော်လာဂျီ/မော်တော်ဆိုင်ကယ်/ခြေလျင်/လား/မော်တော်ဘုတ်/

အခြား -----

(ဆ) ပတ်ဝန်းကျင်ဆိုင်ရာသဘာဝဘေးအန္တရာယ်

ဤကျေးရွာတွင်ရေကြီးခြင်းကဲ့သို့ သဘာဝဘေးအန္တရာယ်ကျရောက်ဖူးခြင်း ရှိပါသလား။

မရှိပါ

ရှိပါသည်

ရှိလျှင်ဖော်ပြပါ- နဂါး / အုန်းပင် / မိုးကာလ ရေကြီး ရေဖျက်

(ဇ) ကျေးရွာတွင် ဖွဲ့စည်းထားသော အဖွဲ့အစည်းများ

လူထုပတ်ပတ်ပြုစီမံကိန်းပတ်ပတ် ဤကျေးရွာတွင် ကျေးရွာဖွံ့ဖြိုးရေးအတွက် အစိုးရ(သို့)ရွာသားများကိုယ်တိုင်(သို့) စီမံကိန်းတစ်ခုခုမှ ဖွဲ့စည်းထားသည့် အဖွဲ့အစည်းများရှိပါသလား။

(၁) -----

(၂) -----

(ဈ) အတွေ့ထွေအုပ်ချုပ်ရေး ဦးစီးဌာန (GAD) မှ မှတ်တမ်းတင်ထားခြင်း

ဤကျေးရွာသည် အတွေ့ထွေအုပ်ချုပ်ရေး ဦးစီးဌာန (GAD) မှ မှတ်တမ်းတင်ထားမှု ရှိပါသလား။

မရှိပါ ရှိပါသည်

ကျေးရွာခေါင်းဆောင်

အမည်

ဒေါ်စန်းစန်း

လက်မှတ်

၃၂၄

နေ့စွဲ

၂၁. ၅. ၂၀၁၉.

လူထုစည်းရုံးရေးမှူး

အမည်

ဒေါ်စန်းစန်း

လက်မှတ်

၃၂၄

နေ့စွဲ

၂၁. ၅. ၂၀၁၉.

စီမံကိန်းစက်ဝန်းအချိန်ဇယား (ပုံစံ စ-၂) - ဒုတိယနှစ်စက်ဝန်း

ပုံစံ - စ - ၂ - စီမံကိန်းစက်ဝန်းအချိန်ဇယား (PC 2)

ကံထောက်နည်းပညာမျိုးများမှ စီမံကိန်းစက်ဝန်းအဆင့်တစ်ခုပြုစီမံကိန်း၊ ကျေးရွာအုပ်စုအတွက် ဤပုံစံကို

စက်ဝန်းအားအမှတ်ဖြစ်ပါ ။ စက်ဝန်း(၁) ။ စက်ဝန်း(၂) ။ စက်ဝန်း(၃)

စက်ဝန်းအမှတ် ဖန်(၄) ကျေးရွာ ၁၂၇၉၂၊ ကျေးရွာ

လမ်းညွှန်ချက်၊ သက်ဆိုင်ရာလူထုဝေပေးရန်၊ ဖြည့်သွင်းရမည်၊

ပေးပို့ရန်/ဝန်ထမ်း အမည် ဦးစိုးစိုး

စက်ဝန်း

ပြည်နယ်/တိုင်း ဧရာဝတီ

မြို့နယ်

စက်ဝန်း		အစည်းအဝေးတွင်တက်ရောက်သူအရေအတွက်				
စတင်သည့် ဇန့်.	ပြီးဆုံးသည့် ဇန့်.	အမျိုးသား အရေအတွက်	အမျိုးသမီး အရေအတွက်	အိမ်ထောင်စု အရေအတွက်	လူမျိုးစုတစ်ရပ်ရပ် အရေအတွက် နှင့် လူမျိုးစုအမည်	
၂၄.၁၁.၁၇	၂၄.၁၁.၁၇	၇	၂၅	၂၀	၂၀	
၂၃.၁၁.၁၇	၂၃.၁၁.၁၇	၇	၁၅	၂၀	၂၀	
၂၃.၁၁.၁၇	၂၃.၁၁.၁၇	၇	၁၅	၂၀	၂၀	
၁၉.၁၂.၁၇	၁၉.၁၂.၁၇	၉	၁၇	၁၇	၁၇	
၂၅.၁၂.၁၇	၂၅.၁၂.၁၇	၇	၁၅	၁၅	၁၅	
၂၆.၁၂.၁၇	၂၆.၁၂.၁၇	၇	၁၅	၁၅	၁၅	

- စီမံကိန်းဆောင်ရွက်မှုအဆင့်များ
- ၁။ ကျေးရွာစီမံကိန်း စီမံဆက်အစည်းအဝေး
 - ၂။ ကျေးရွာစီမံကိန်း၊ မြို့ရေး စီမံချက်ရေးဆွဲခြင်း အစည်းအဝေး
 - ၃။ ကျေးရွာအုပ်စု လုပ်ငန်းဆုံးဖြတ်ချက်ချသည့် အစည်းအဝေး
 - ၄။ မြို့နယ်အဆင့် စီမံကိန်းရေးဆွဲရေး နှင့် အကောင်အထည်ဖော်ရေးကော်မတီ၏ စီမံကိန်း သုံးသပ်မှု အစည်းအဝေး
 - ၅။ မြို့နယ် စီမံကိန်းရေးဆွဲရေး နှင့် အကောင်အထည်ဖော်ရေး ကော်မတီ၏ ဆုံးဖြတ်မှုကို ရွာသို့ အသိပေး အကြောင်းကြားသည့် အစည်းအဝေး
 - ၆။ စီမံကိန်းလုပ်ငန်းစဉ်စတင်ချက်ရေးဆွဲခြင်း အစည်းအဝေး
 - ၆.၀။ စီမံကိန်းလုပ်ငန်း အကောင်အထည်ဖော်ရေးအစီအစဉ် ရေးဆွဲခြင်း
 - ၆.၂။ ဝယ်ယူရေးအစီအစဉ် ရေးဆွဲခြင်း
 - ၆.၃။ အခြားရေးရာကုန်ကျမှု လျာထားအစီအစဉ် ရေးဆွဲခြင်း

စီမံကိန်းစက်ဝန်းအချိန်ဇယား (ပုံစံ စ-၂) - တတိယနှစ်စက်ဝန်း

ပုံစံ - စ-၂ - စီမံကိန်းစက်ဝန်းအချိန်ဇယား (PC 2)

လမ်းညွှန်ချက် သက်ဆိုင်ရာလူထုစည်းရုံးရေး/လက်ထောက်နည်းပညာများမှားမှား စီမံကိန်းစက်ဝန်းအဆင့်တစ်ခုစီပြီးတိုင်း ကျေးရွာနှင့် ကျေးရွာအုပ်စုအတွက် ဝန်ထုပ်ကို ဖြည့်သွင်းရမည်။

စည်းရုံးရေး/ဝန်ထမ်း အမည် စက်ဝန်းအားအမှတ်ဖြစ်ပါ စက်ဝန်း(၁) စက်ဝန်း(၂) စက်ဝန်း(၃)

ဝန်ထုပ် စက်ဝန်း(၄) စက်ဝန်း(၅) စက်ဝန်း(၆) စက်ဝန်း(၇) စက်ဝန်း(၈) စက်ဝန်း(၉) စက်ဝန်း(၁၀)

ပြည်နယ်/တိုင်း ပြို့နယ် ကျေးရွာအုပ်စု မ.ရ. ဝေးရာ ကျေးရွာ ဝေလွင်၊ ကေအီ

စီမံကိန်းစက်ဝန်းအဆင့်များ	နေ့စွဲ		အမည်အတော်တော်ရောက်သူအရေအတွက်					အိမ်ထောင်စုပေါင်း	အိမ်ထောင်စု %
	စတင်သည့်နေ့	ပြီးဆုံးသည့်နေ့	အမျိုးသားအရေအတွက်	အမျိုးသမီးအရေအတွက်	အိမ်ထောင်စုအရေအတွက်	လူမျိုးစုတက်ရောက်သူအရေအတွက်	လူမျိုးစုအမည်		
၁။ ကျေးရွာစီမံကိန်း မိတ်ဆက်အစည်းအဝေး	၂၅/၇/၁၈	၂၅/၇/၁၈	၁၅	၈	၂၃	၂၁	၁၂	၂၃	
၂။ ကျေးရွာစီမံကိန်း ဝန်ထုပ်စည်းရုံးရေးအစည်းအဝေး	၂၆/၇/၁၈	၂၆/၇/၁၈	၁၀	၁၂	၂၂	၂၂	၂၃	၂၃	
၃။ ကျေးရွာအုပ်စု လုပ်ငန်းဆုံးဖြတ်ချက်ချသည့်အစည်းအဝေး									
၄။ ပြို့နယ်အဆင့် စီမံကိန်းရေးဆွဲရေး နှင့် အကောင်အထည်ဖော်ရေးကော်မတီ၏ စီမံကိန်း သုံးသပ်မှုအစည်းအဝေး									
၅။ ပြို့နယ် စီမံကိန်းရေးဆွဲရေး နှင့် အကောင်အထည်ဖော်ရေး ကော်မတီ၏ဆုံးဖြတ်ချက်ကို ရွာသို့ အသိပေးအကြောင်းကြားသည့် အစည်းအဝေး	၁၃.၁၁.၁၈	၁၃.၁၁.၁၈	၁၀	၁၂	၂၂	၁၂	၂၃	၂၃	
၆။ စီမံကိန်းလုပ်ငန်းခွဲစီမံချက်ရေးဆွဲခြင်းအစည်းအဝေး									
၆.၁။ စီမံကိန်းလုပ်ငန်း အကောင်အထည်ဖော်ရေးအစီအစဉ် ရေးဆွဲခြင်း	၁၆.၁၁.၁၈	၁၆.၁၁.၁၈	၇	၆	၁၃	၁၃	၁၅	၂၂	

၆.၂။ ဝယ်ယူရေးအစီအစဉ် ရေးဆွဲခြင်း၊	15.11.18	15.11.18	၇	၆	၂၃	၂၃	၈၂၈	၂၃
၆.၃။ သတ္တုစာရင်းကုန်ကျ လျာထားအစီအစဉ် ရေးဆွဲခြင်း၊	15.11.18	15.11.18	၇	၆	၂၃	၂၃	၈၂၈	၂၃
၆.၄။ ပြင်/ထိန်းသိမ်းရေး အစီအစဉ် ရေးဆွဲခြင်း၊	15.11.18	15.11.18	၇	၆	၂၃	၂၃	၈၂၈	၂၃
၇။ စီမံကိန်းလုပ်ငန်းခွဲ တိုးတက်မှု စတင်ကြည့်အစည်းအဝေး၊								
၇.၀။ အစည်းအဝေး၊ ပထမအကြိမ်								
၇.၁။ အစည်းအဝေး၊ ဒုတိယအကြိမ်								
၇.၂။ အစည်းအဝေး၊ တတိယအကြိမ်								
၈။ စီမံကိန်းလုပ်ငန်းခွဲ အပြီးသတ်စစ်ဆေးခြင်း၊ အစည်းအဝေး၊								
၉။ လူထုဝင်ဆေးပွဲအစည်းအဝေး၊								

စီမံကိန်းစက်ဝန်းအချိန်ဇယား (ပုံစံ စ-၂) - စတုတ္ထနှစ် နှစ်စက်ဝန်း

ပုံစံ - စ-၂ - စီမံကိန်းစက်ဝန်းအချိန်ဇယား (PC 2)

လမ်းညွှန်ရှာဖွေ သက်ဆိုင်ရာလူထုစည်းရုံးရေးမှူး၊ လက်ထောက်နည်းပညာမှူးများမှ စီမံကိန်းစက်ဝန်းအဆင့်တစ်စုံတစ်ရာပြီးစီးတိုင်းကျေးရွာနှင့် ကျေးရွာအုပ်စုအတွက်ကျိတ်စုံကျိတ်ဖြည့်သွင်းရမည်။

စည်းရုံးရေးမှူး/လက်ထောက်နည်းပညာရေးမှူးဝန်ထမ်း အမည် - **မြ.စာ.ဝါ.စ ၂၉**.

နေ့.ရက် စတင်ဝန်းအားအမှတ်ဖြစ်ပါ စတင်ဝန်း(၁) စတင်ဝန်း(၂) စတင်ဝန်း(၃) စတင်ဝန်း(၄)

ပြည်နယ်/တိုင်း **မာ့သဂီ** မြို့နယ် **အပြတော** ကျေးရွာအုပ်စု **မင်းဇော်** ကျေးရွာ **ကျေးဇူးကျိ**

စီမံကိန်းဆောင်ရွက်မှုအဆင့်များ	နေ့.ရက်		အစည်းအဝေးပွဲတက်ရောက်သူအရေအတွက်					
	စတင်သည့်နေ့.	ပြီးဆုံးသည့်နေ့.	အမျိုးသားအရေအတွက်	အမျိုးသမီးအရေအတွက်	အိမ်ထောင်စုအရေအတွက်	လူမျိုးစုတက်ရောက်သူအရေအတွက် နှင့် လူမျိုးစုအမည်	အိမ်ထောင်စုပေါင်း	အိမ်ထောင်စု %
၁။ ကျေးရွာစီမံကိန်း ငိုတ်ဆတ်အစည်းအဝေး	၂၁. ၅. ၂၀	၂၁. ၅. ၂၀	၁၂	၁၂	၂၂	၂၂	၂၂	၂
၂။ ကျေးရွာစီမံကိန်း ဖြိုးဖြောင့် စီမံချက်ရေးဆွဲခြင်းအစည်းအဝေး	၂၂. ၅. ၂၀	၂၂. ၅. ၂၀	၁၀	၁၂	၂၂	၂	၂၂	၂၅
၃။ ကျေးရွာအုပ်စု လုပ်ငန်းဆုံးဖြတ်ချက်ချသည့်အစည်းအဝေး	၂၃. ၅. ၂၀	၂၃. ၅. ၂၀	၁	၁	၂	၂	၂	၂
၄။ မြို့နယ်အဆင့်စီမံကိန်းရေးဆွဲရေးနှင့် အကောင်အထည်ဖော်ရေး ကော်မတီ၏ စီမံကိန်း သုံးသပ်မှုအစည်းအဝေး			မရှိ	မရှိ	မရှိ	မရှိ	မရှိ	

[Type text]

၁၁။ ကျေးရွာဖွံ့ဖြိုးရေး ဦးစားပေး အစီအစဉ် (ပုံစံ ၈-၃) - ပထမနှစ်စက်ဝန်း

ပုံစံ - ၈ - ၃ ကျေးရွာဖွံ့ဖြိုးရေး ဦးစားပေးအစီအစဉ် (Form PC 3)

လက်ညှိမှုရက်၊ အဆင့်(၃) ကျေးရွာမှောင်မှန်းချက်အစည်းအဝေး ပြီးဆုံးသောအခါ ကျေးရွာစီမံကိန်း အထောက်အကူပြု			
ကော်မတီသည် လူထုစည်းရုံးရေးမှူးအကူအညီဖြင့် ဤပုံစံကိုပြည့်စုံအောင် ဖြည့်သွင်းရမည်။			
လူထုစည်းရုံးရေးမှူး/ဝန်ထမ်း အမည် မ ချို သိ လွင်			
နေ့စွဲ 4-2-2017	စက်ဝန်းအား အမှတ်ဖြစ်ပါ (✓) <input type="checkbox"/>	စက်ဝန်း(၁) <input type="checkbox"/>	စက်ဝန်း(၂) <input type="checkbox"/>
	စက်ဝန်း(၂) <input type="checkbox"/>	စက်ဝန်း(၃) <input type="checkbox"/>	စက်ဝန်း(၄) <input type="checkbox"/>
ပြည်နယ်/တိုင်း ၆၇၈၀၁၅	မြို့နယ် ငယုတော	ကျေးရွာအုပ်စု ပင်းမော်	ကျေးရွာ ကျောင်းကျိ

က။ အကော်အစီအစဉ်အားအစီအစဉ်အစည်းအဝေးပြီးဆုံးသောအခါ - ယခုလက်ရှိအခြေအနေတွင် ဤကျေးရွာဖွံ့ဖြိုးတိုးတက်ရေးအတွက် အဓိက အကော်အစီအစဉ်အစည်းအဝေးသည် မည်သည့်အစည်းအဝေးဖြစ်ပါသနည်း။ (အမျိုးသား/သမီး အနည်းဆုံးအကော်အစီ ၅ ဝက်စီပြုပါ)

အမျိုးသား အဖွဲ့မှ တင်ပြသောအကော်အစီအစည်းအစည်းအဝေးအစီအစဉ်များ		အမျိုးသမီး အဖွဲ့မှ တင်ပြသောအကော်အစီအစည်းအစည်းအဝေးအစီအစဉ်များ	
၁	မီးဖို	၁	လမ်းပန်းဆောင်ရွက်ရေး
၂	လမ်းအကျောက်	၂	တံတား
၃	တံတား	၃	ကျေးရွာစီမံရေး
၄	ဆေးခန်း၊ ကျွမ်းကျင်ရေးဆရာမဖွဲ့	၄	ကျေးရွာစီမံရေး / ကျေးရွာ
၅	ကျေးရွာစီမံရေးဆရာမဖွဲ့	၅	မီးဖို
၆	လမ်းဆေး	၆	လမ်းဆေး

ခ။ မှောင်မှန်းခြင်း - နောင်လာမည့် (၅)နှစ် အတွင်း ကျေးရွာဖွံ့ဖြိုးရေး မှောင်မှန်းလျာထားချက်များအား တင်ပြပါ။

အမျိုးသားအဖွဲ့မှ တင်ပြသောမှောင်မှန်းချက်များ		အမျိုးသမီးအဖွဲ့မှ တင်ပြသောမှောင်မှန်းချက်များ	
၁	မီးဖို	၁	လမ်းဆေး ၇၀၀
၂	လမ်းပစ်ဖျက်	၂	တံတား ၇၀၀
၃	တံတားဆောက်	၃	ကျေးရွာစီမံရေး ဗဟိုအဖွဲ့
၄	ကျွမ်းကျင်ရေးဆရာမဖွဲ့	၄	ကျေးရွာစီမံရေး ဗဟိုအဖွဲ့
၅	ကျေးရွာစီမံရေး ဗဟိုအဖွဲ့	၅	ကျေးရွာစီမံရေး ဗဟိုအဖွဲ့
၆	ကျေးရွာစီမံရေး ဗဟိုအဖွဲ့	၆	ကျေးရွာစီမံရေး ဗဟိုအဖွဲ့

ဂ။ လူထုစီမံကိန်း၏ လာမည့် (၄) နှစ်အတွက် အကျုံးဝင်သော ဦးစားပေး ဖွံ့ဖြိုးတိုးတက်မှု လုပ်ငန်း အစီအစဉ်များအားဖော်ပြပါ။

အဆင့်	ကျေးရွာအတွက် ဦးစားပေး ဖွံ့ဖြိုးတိုးတက်မှု လုပ်ငန်းစဉ်များ	အဆိုပြုသူ (အမျိုးသားများ/အမျိုးသမီးများ/အမျိုးသား+အမျိုးသမီး)	ခန့်မှန်းကုန်ကျ ဝတ်	အကျိုးစီးပွားစွန့်ပေးသည့် ခန့်မှန်းခြေ အရ အတွက်
၁	ကျေးရွာ	ကျေးရွာအဖွဲ့		၇၇
၂	တံတား	"		၇၇
၃	မီးဖို	"		၇၇
၄	ဆေးခန်း	ကျေးရွာအဖွဲ့		၇၇
၅				
၆				

ဇယား ၁။ လူထုစီမံကိန်း၏ လာမည့် (၄)နှစ်အတွက် အကျုံးဝင်သော ဦးစားပေး ဖွံ့ဖြိုးတိုးတက်မှု လုပ်ငန်း အစီအစဉ်များအားဖော်ပြပါ။

အဆင့်	ကျေးရွာအတွက် ဦးစားပေး ဖွံ့ဖြိုးတိုးတက်မှု လုပ်ငန်းစဉ်များ	အဆိုပြုသူ (အမျိုးသားများ/ အမျိုးသမီးများ/အမျိုးသား+ အမျိုးသမီး)	အခန်းကဏ္ဍ
၀	ကျွန်း မာကျား ဆရာမ	အမျိုးသား	
၂	မာလွယ်ကူလှိုင်ကုန်းကန်	အမျိုးသား + အမျိုးသမီး	
၃	ဘုံ မိလိသာ	အမျိုးသား + အမျိုးသမီး	
၄			
၅			
၆			
၇			
၈			

ခေါင်းဆောင်၊ ကျေးရွာစီမံကိန်းအထောက်အကူပြုကော်မတီမှ အတည်ပြုသည်။

အမည် မျိုးစင်စိုင်း လက်မှတ် မျိုးစင်စိုင်း နေ့စွဲ ၇-၇-၇၀၁၇

ကျေးရွာဖွံ့ဖြိုးရေး ဦးစားပေး အစီအစဉ် (ပုံစံ ၈-၃) - ဒုတိယနှစ်စက်ဝန်း

ပုံစံ - ၈ - ၃ ကျေးရွာဖွံ့ဖြိုးရေး ဦးစားပေးအစီအစဉ် (Form PC 3)

လမ်းညွှန်ချက်၊ အဆင့်(၃) ကျေးရွာဖွံ့ဖြိုးရေးအစီအစဉ်အပေး ပြီးဆုံးသောအခါ ကျေးရွာစီမံကိန်း အထောက်အကူပြု ကော်မတီသည် လူထုစည်းရုံးရေးမှူးအကူအညီဖြင့် ဤပုံစံကိုပြည့်စုံအောင် ဖြည့်သွင်းရမည်။

လူထုစည်းရုံးရေးမှူး/ဝန်ထမ်း အမည် ဒေါ်ခင်နု

နေ့စွဲ 27.11.2017 စက်ဝန်းအား အမှတ်ခြစ်ပါ (✓) စက်ဝန်း(၁)
 ။ စက်ဝန်း(၂) စက်ဝန်း(၃) စက်ဝန်း(၄)

ပြည်နယ်/တိုင်း မကွေး မြို့နယ် မုတ္တမ ကျေးရွာအုပ်စု ပုဂံ ကျေးရွာ ပုဂံ

က။ အခက်အခဲအတားအဆီးများအားဆွေးနွေးခြင်း - ယခုလက်ရှိအခြေအနေတွင် ဤကျေးရွာဖွံ့ဖြိုးတိုးတက်ရေးအတွက် အဓိက အခက်အခဲအတားအဆီးများသည် မည်သည့်များဖြစ်ပါသနည်း။ (အမျိုးသား/သမီး အနည်းဆုံးအခက်အခဲ ၅ ခုစီဖော်ပြပါ)

အမျိုးသား အဖွဲ့မှ တင်ပြသောအခက်အခဲအတားအဆီးများ	အမျိုးသမီး အဖွဲ့မှ တင်ပြသောအခက်အခဲအတားအဆီးများ
၁ ဦးကျော်စွာ များစွာ လမ်းပြန်ခြင်း	၁ လမ်းပြန်အခက်အခဲ၊ လမ်းဆုံချိန် အခက်အခဲ (လမ်းဖြောင့်)
၂ ပုံပွားလမ်းမရှိသောကြောင့် ဖြန့်ဖြူးရခက်ခဲခြင်း	၂ ပွားလမ်းမရှိသောကြောင့် ဖြန့်ဖြူးရခက်ခဲခြင်း
၃ ကျေးရွာအတွင်းရှိ ချေးကမ်းရာများ မရှိခြင်း	၃ အိမ်ထောင်စုများ အခက်အခဲ
၄ ရေရရှိရန် ခက်ခဲခြင်း	၄ စားနပ်ရိက္ခာ အခက်အခဲ
၅ ဖြန့်ဖြူးရန် ခက်ခဲသော အခက်အခဲ	၅ ရေရရှိရန် ခက်ခဲခြင်း
၆ ကျေးရွာအတွင်းရှိ လမ်းမများ မရှိခြင်း	၆ ကျေးရွာ များစွာ ပါဝင်မှု ခက်ခဲခြင်း

ခ။ မျှော်မှန်းခြင်း - နောင်လာမည့် (၅) နှစ်အတွင်း ကျေးရွာဖွံ့ဖြိုးရေး မျှော်မှန်းလျာထားချက်များအား တင်ပြပါ။

အမျိုးသားအဖွဲ့မှ တင်ပြသောမျှော်မှန်းချက်များ	အမျိုးသမီးအဖွဲ့မှ တင်ပြသောမျှော်မှန်းချက်များ
၁ လူနေမှု အဆင့် မြင့်တင်ရန်	၁ ပညာရေးဆိုင်ရာ များစွာ တိုးတက်ရေး
၂ ပညာသင်ကြားမှု အခက်အခဲ သက်သာရန်	၂ လူမှုရေး အခက်အခဲ ပိုမို ဖြေရှင်းပေးရန်
၃ ကျေးရွာအတွင်းရှိ လမ်းများ ပိုမို ကောင်းမွန်ရန်	၃ သွင်း/ထွက်ရန် အခက်အခဲ ပိုမို ဖြေရှင်းပေးရန်
၄ ကျေးရွာအတွင်း ရေရရှိရန်	၄ ခိုအောင်းရာများ တိုးတက်ရေး
၅ အသက်မွေးဝမ်းကျောင်း အခက်အခဲ ဖြေရှင်းရန်	၅ အိမ်ထောင်စု အခက်အခဲ
၆ စားနပ်ရိက္ခာ အခက်အခဲ ဖြေရှင်းရန်	၆ စားနပ်ရိက္ခာ အခက်အခဲ ဖြေရှင်းရန်

ဂ။ လူထုစီမံကိန်း၏ လာမည့် (၄) နှစ်အတွက် အကျိုးဝင်သော ဦးစားပေး ဖွံ့ဖြိုးတိုးတက်မှု လုပ်ငန်း အစီအစဉ်များအားဖော်ပြပါ။

အဆင့်	ကျေးရွာအတွက် ဦးစားပေး ဖွံ့ဖြိုးတိုးတက်မှု လုပ်ငန်းစဉ်များ	အဆိုပြုသူ (အမျိုးသား/အမျိုးသမီး/အမျိုးသား+အမျိုးသမီး)	ခန့်မှန်းကုန်ကျစရိတ်	အကျိုးခံစားခွင့်ရှိသူ ခန့်မှန်းခြေ အရေအတွက်
၁	လမ်းပြန်ခြင်း	မ+မ	80,00,000/-	900/-
၂	ကျေးရွာလမ်းဆုံ	မ+မ	120,00,000/-	5000/-
၃	ပွားလမ်းဆုံ	မ+မ	75,00,000/-	750/-
၄	ရေရရှိရေး (ပျော်တန်း)	မ+မ	30,00,000/-	3000/-
၅	ကျေးရွာအတွင်း	မ+မ	80,00,000/-	3500/-
၆	ကျေးရွာအတွင်း	မ+မ	40,00,000/-	750/-

၂၈/၁၁/၂၀၁၇

ဃ။ လူထုစီမံကိန်း၏ လာမည့်(၄)နှစ်အတွက် အကျိုးပင်သော ဦးစားပေး ဖွံ့ဖြိုးတိုးတက်မှု လုပ်ငန်း အစီအစဉ်များအားဖော်ပြပါ။

အဆင့်	ကျေးရွာအတွက် ဦးစားပေး ဖွံ့ဖြိုးတိုးတက်မှု လုပ်ငန်းစဉ်များ	အဆိုပြုသူ (အမျိုးသားများ/အမျိုးသမီးများ/အမျိုးသမီး)	အခန်းကဏ္ဍ
၀	စာသင်ကျွမ်း	m + b	ပညာရေးဖွံ့ဖြိုးမှု
၂			
၃			
၄			
၅			
၆			
၇			

ခေါင်းဆောင်၊ ကျေးရွာစီမံကိန်းအထောက်အကူပြုကော်မတီမှ အတည်ပြုသည်။

အမည် ဦးမျိုးအိန် လက်မှတ် [Signature] နေ့.ရက် 27-11-2017

ကျေးရွာဖွံ့ဖြိုးရေး ဦးစားပေး အစီအစဉ် (ပုံစံ ၈-၃) - တတိယနှစ်စက်ဝန်း

ပုံစံ - ၈-၃ ကျေးရွာဖွံ့ဖြိုးရေး ဦးစားပေးအစီအစဉ် (Form PC 3)

လယ်ဥယျာဉ်မှတ်တမ်း အဆင့်(၃)ကျေးရွာဖွံ့ဖြိုးရေးအစီအစဉ်အောက်အခြေအနေအထားရှိသော အကျိုးရွာစီမံကိန်း အထောက်အကူပြု ဝန်ထမ်းအဖွဲ့အစည်း ဖွဲ့စည်းပုံအစီအစဉ် ဖြည့်သွင်းရမည်။			
လုပ်ထုတ်မှုစာရွက်/စာတမ်း အမည် - မိုးရွာခင်းစိုက်ရေး			
နေ့စွဲ ၁၅.၇.၂၀၁၆		စက်ဝန်းအား အမှတ်ခြစ်ပါ (✓) □ စက်ဝန်း(၀) မှ စက်ဝန်း(၂)၊ စက်ဝန်း(၃)၊ စက်ဝန်း(၄)	
ပြည်နယ်/တိုင်း ဧရာဝတီ	မြို့နယ် လှကော	ကျေးရွာအုပ်စု ပုလဲလှ	ကျေးရွာ ပုလဲလှကျေး

က။ အစီအစဉ်အောက်အခြေအနေအထားရှိသော အကျိုးရွာစီမံကိန်း - ယခုလက်ရှိအခြေအနေအထားရှိကျေးရွာဖွံ့ဖြိုးတိုးတက်ရေးအတွက် အဓိကအစီအစဉ်အောက်အခြေအနေအထားရှိသည့် မည်သည့်အစီအစဉ်ပါသနည်း။ (အမျိုးသား/သမီး အနည်းဆုံးအစီအစဉ် ၅ ခုစီဖော်ပြပါ)

အုပ်စုဖွဲ့စည်းမှုများမှ တင်ပြသော အစီအစဉ်အောက်အခြေအနေအထားရှိသည့် အစီအစဉ်များ	
မိုးရွာခင်းစိုက်ရေး အစီအစဉ်	✓ ကျား ၀၀ □ ကျား+ ၀
ကျေးရွာဖွံ့ဖြိုးရေး အစီအစဉ်	✓ ကျား ၀၀ □ ကျား+ ၀
ကျေးရွာဖွံ့ဖြိုးရေး အစီအစဉ်	✓ ကျား ၀၀ □ ကျား+ ၀
ကျေးရွာဖွံ့ဖြိုးရေး အစီအစဉ်	✓ ကျား ၀၀ □ ကျား+ ၀
ကျေးရွာဖွံ့ဖြိုးရေး အစီအစဉ်	✓ ကျား ၀၀ □ ကျား+ ၀
ကျေးရွာဖွံ့ဖြိုးရေး အစီအစဉ်	✓ ကျား ၀၀ □ ကျား+ ၀

ခ။ မျှော်မှန်းခြင်း နောင်လာမည့် (၅) နှစ် အတွင်း ကျေးရွာဖွံ့ဖြိုးရေး မျှော်မှန်းလျာထားချက်များအား တင်ပြပါ။

အုပ်စုဖွဲ့စည်းမှုများမှ တင်ပြသော အစီအစဉ်အောက်အခြေအနေအထားရှိသည့် အစီအစဉ်များ	
အစီအစဉ်အောက်အခြေအနေအထားရှိသည့် အစီအစဉ်များ	✓ ကျား ၀၀ □ ကျား+ ၀
ကျေးရွာဖွံ့ဖြိုးရေး အစီအစဉ်	✓ ကျား ၀၀ □ ကျား+ ၀
ကျေးရွာဖွံ့ဖြိုးရေး အစီအစဉ်	✓ ကျား ၀၀ □ ကျား+ ၀
ကျေးရွာဖွံ့ဖြိုးရေး အစီအစဉ်	✓ ကျား ၀၀ □ ကျား+ ၀
ကျေးရွာဖွံ့ဖြိုးရေး အစီအစဉ်	✓ ကျား ၀၀ □ ကျား+ ၀

၁၅။ လူထုပီပီခံကိန်း၏ လာမည့် (၄) နှစ်အတွက် အကျုံးမဝင်သော ဦးစားပေး ဖွံ့ဖြိုးတိုးတက်မှု လုပ်ငန်း အစီအစဉ်များအားဖော်ပြပါ။

ဦးစားပေးအဆင့်	ကျေးရွာအတွက် ဦးစားပေး ဖွံ့ဖြိုးတိုးတက်မှု လုပ်ငန်းစဉ်များ	အဆိုပြုသူ (အမျိုးသားများ/ အမျိုးသမီးများ/ အမျိုးသား + အမျိုးသမီး)	အခန်းကဏ္ဍ	ဦးစားပေးအဆင့် သတ်မှတ်ချက်	ခန့်မှန်း ကုန်ကျစရိတ်	အကျိုးခံစားခွင့်ရှိသူ ခန့်မှန်းခြေအရေအတွက်		
						ကျား	မ	ပေါင်း
၁	ကျွန်ုပ်တို့၏ ကျေးရွာအတွက် ရေပေးစနစ်	က + မ	လမ်းပန်းဆက်သွယ်ရေး	၇	55000000	42	33	75
၂	မြို့နယ်အတွင်း ရေပေးစနစ်	က + မ	မြို့နယ်အတွင်း	၅	65000000	42	33	75
၃	ဆောက်လုပ်ရေး	က + မ	ကျေးရွာအတွင်း	3	50000000	42	33	75
၄	စာသင်ကျောင်း	က + မ	ကျေးရွာအတွင်း	၂	25000000	42	33	75
၅								

၁၆။ လူထုပီပီခံကိန်း၏ လာမည့် (၄) နှစ်အတွက် အကျုံးမဝင်သော ဦးစားပေး ဖွံ့ဖြိုးတိုးတက်မှု လုပ်ငန်း အစီအစဉ်များအားဖော်ပြပါ။

အဆင့်	ကျေးရွာအတွက် ဦးစားပေး ဖွံ့ဖြိုးတိုးတက်မှု လုပ်ငန်းစဉ်များ	အဆိုပြုသူ (အမျိုးသားများ/ အမျိုးသမီးများ/ အမျိုးသား + အမျိုးသမီး)	အခန်းကဏ္ဍ
၁	ကျေးရွာအတွက် ရေပေးစနစ်	က + မ	livelihoods
၂			
၃			
၄			
၅			

ခေါင်းဆောင်၊ ကျေးရွာပီပီခံကိန်းအထောက်အကူပြုကော်မီတီမှအတည်ပြုသည်။

အမည် ဦးမျိုးမင်းဦး လက်မှတ် _____ နေ့စွဲ _____

ကျေးရွာဖွံ့ဖြိုးရေး ဦးစားပေး အစီအစဉ် (ပုံစံ ၈-၃) - စတုတ္ထနှစ်စက်ဝန်း

ပုံစံ - ၈-၃ ကျေးရွာဖွံ့ဖြိုးရေး ဦးစားပေးအစီအစဉ် (Form PC 3)

လမ်းညွှန်ချက်၊ အဆင့်(၃)ကျေးရွာဖွံ့ဖြိုးရေးအစည်းအဝေးပြီးဆုံးသောအခါ ကျေးရွာစီမံကိန်း အထောက်အကူပြု ကော်မတီသည် လူထုစည်းရုံးရေးမှူးအကူအညီဖြင့် ဤပုံစံကိုပြည့်စုံအောင် ဖြည့်သွင်းရမည်။

လူထုစည်းရုံးရေးမှူး/ဝန်ထမ်း အမည် - ဦးစောပိုင်

နေ့စွဲ

စက်ဝန်းအား အမှတ်ခြစ်ပါ (✓) စက်ဝန်း(၁)
 စက်ဝန်း(၂) စက်ဝန်း(၃) စက်ဝန်း(၄)

ပြည်နယ်/တိုင်း <u>ဧရာဝတီ</u>	မြို့နယ် <u>လှိုင်</u>	ကျေးရွာအုပ်စု <u>ပန်းတန်း</u>	ကျေးရွာ <u>ကျေးရွာ</u>
---------------------------------	---------------------------	----------------------------------	---------------------------

က။ အခက်အခဲအတားအဆီးများအားဆွေးနွေးခြင်း - ယခုလက်ရှိအခြေအနေတွင်ကျေးရွာဖွံ့ဖြိုးတိုးတက်ရေးအတွက် အဓိကအခက်အခဲအတားအဆီးများသည် မည်သည်များဖြစ်ပါသနည်း။ (အမျိုးသား/သမီး အနည်းဆုံးအခက်အခဲ ၅ ခုစီဖော်ပြပါ)

အုပ်စုဖွဲ့ဆွေးနွေးမှုများမှ တင်ပြသောအခက်အခဲအတားအဆီးများ

ရေအားလျှော့ချခြင်း နှင့် မြေရေညစ်ညမ်းခြင်း	✓ ကျား <input type="checkbox"/> မ <input type="checkbox"/> ကျား+မ <input type="checkbox"/>
ကျေးရွာတွင်း နေရာများ များ မြေရေညစ်ညမ်းခြင်း	✓ ကျား <input type="checkbox"/> မ <input type="checkbox"/> ကျား+မ <input type="checkbox"/>
ကျေးရွာတွင်း နေရာများ များ မြေရေညစ်ညမ်းခြင်း	✓ ကျား <input type="checkbox"/> မ <input type="checkbox"/> ကျား+မ <input type="checkbox"/>
ရွာတွင်း ချွတ်ယွင်းမှုများ မြေရေညစ်ညမ်းခြင်း	✓ ကျား <input type="checkbox"/> မ <input type="checkbox"/> ကျား+မ <input type="checkbox"/>
ကျေးရွာများ အားလုံးတွင် မြေရေညစ်ညမ်းခြင်း	✓ ကျား <input type="checkbox"/> မ <input type="checkbox"/> ကျား+မ <input type="checkbox"/>

ခ။ မျှော်မှန်းခြင်း- နောင်လာမည့် (၅) နှစ် အတွင်း ကျေးရွာဖွံ့ဖြိုးရေး မျှော်မှန်းလျာထားချက်များအား တင်ပြပါ။

အုပ်စုဖွဲ့ဆွေးနွေးမှုများမှ တင်ပြသောအခက်အခဲအတားအဆီးများ

ကျေးရွာ/ကျေးရွာများ များ မြေရေညစ်ညမ်းခြင်း	✓ ကျား <input type="checkbox"/> မ <input type="checkbox"/> ကျား+မ <input type="checkbox"/>
ကျေးရွာများ များ မြေရေညစ်ညမ်းခြင်း	✓ ကျား <input type="checkbox"/> မ <input type="checkbox"/> ကျား+မ <input type="checkbox"/>
ကျေးရွာများ များ မြေရေညစ်ညမ်းခြင်း	✓ ကျား <input type="checkbox"/> မ <input type="checkbox"/> ကျား+မ <input type="checkbox"/>
ကျေးရွာများ များ မြေရေညစ်ညမ်းခြင်း	✓ ကျား <input type="checkbox"/> မ <input type="checkbox"/> ကျား+မ <input type="checkbox"/>

[Type text]

ကျေးရွာအတွက် ဦးစားပေး ဖွံ့ဖြိုးတိုးတက်မှု လုပ်ငန်းစဉ်များ

အစီအစဉ်အရ အကျိုးပေးသော ဦးစားပေး ဖွံ့ဖြိုးတိုးတက်မှု လုပ်ငန်းစဉ်များအားဖော်ပြပါ။

၀။ လူထုစိမ့်ကိန်း၏ လာမည့် (၄) နှစ်အတွက် အကျိုးပေးသော ဦးစားပေး ဖွံ့ဖြိုးတိုးတက်မှု လုပ်ငန်းစဉ်များအားဖော်ပြပါ။

အဆင့်	ကျေးရွာအတွက် ဦးစားပေး ဖွံ့ဖြိုးတိုးတက်မှု လုပ်ငန်းစဉ်များ	အဆိုပြုသူ (အမျိုးသားများ/ အမျိုးသမီးများ/ အမျိုးသား+ အမျိုးသမီး)	အခန်းကဏ္ဍ	ဦးစားပေး အဆင့် သတ်မှတ်ချက်	ခန့်မှန်း ကုန်ကျစရိတ်	အကျိုးပေးစွမ်းရည်		
						ကျား	မ	ပေါင်း
၀	ကျေးရွာအတွက် ဦးစားပေး ဖွံ့ဖြိုးတိုးတက်မှု လုပ်ငန်းစဉ်များ	ကျား + ၁၀		၇	၇၅၀၀၀၀	၇၅	၃၃	၁၀၈
၂	ကျေးရွာအတွက် ဦးစားပေး ဖွံ့ဖြိုးတိုးတက်မှု လုပ်ငန်းစဉ်များ	ကျား + ၁၀		၂	၁၀၀၀၀၀	"	"	"
၃	ကျေးရွာအတွက် ဦးစားပေး ဖွံ့ဖြိုးတိုးတက်မှု လုပ်ငန်းစဉ်များ	ကျား + ၁၀		၃	၇၀၀၀၀၀	"	"	"
၄								
၅								

၁။ လူထုစိမ့်ကိန်း၏ လာမည့် (၄) နှစ်အတွက် အကျိုးပေးသော ဦးစားပေး ဖွံ့ဖြိုးတိုးတက်မှု လုပ်ငန်းစဉ်များအားဖော်ပြပါ။

အဆင့်	ကျေးရွာအတွက် ဦးစားပေး ဖွံ့ဖြိုးတိုးတက်မှု လုပ်ငန်းစဉ်များ	အဆိုပြုသူ (အမျိုးသားများ/ အမျိုးသမီးများ/ အမျိုးသား+ အမျိုးသမီး)	အခန်းကဏ္ဍ
၀	ကျေးရွာအတွက် ဦးစားပေး ဖွံ့ဖြိုးတိုးတက်မှု လုပ်ငန်းစဉ်များ	ကျား + ၁၀	၁
၂	ကျေးရွာအတွက် ဦးစားပေး ဖွံ့ဖြိုးတိုးတက်မှု လုပ်ငန်းစဉ်များ	"	
၃			
၄			
၅			

ခေါင်းဆောင်၊ ကျေးရွာစိမ့်ကိန်းအထောက်အကူပြုကော်မတီမှအတည်ပြုသည်။

အမည် ----- လက်မှတ် ----- ဇန်. ၉. ၁၉.

[Type text]

၁၂။ အစည်းအဝေးမှတ်တမ်းများ

ရဲအယ်ဝေး မှတ်တမ်း

- ရဲအယ်ဝေး → ဗန်းပွဲ
- ကျေးရွာရဲအယ် → ကျေးရွာရဲအယ်
- ကျေးပုသိမ်ရဲအယ် → ၂၁. ၅. ၂၀၁၅.
- ရဲအယ်ဝေးကျေး → ကျေးရွာရဲအယ်
- အစည်းအဝေးမှတ်တမ်း → ကျေး (၁၁) မ (၁၁)

ရဲအယ်ဝေးမှတ်တမ်း - ပထမအကြိမ် ရဲအယ်ဝေး မှတ်တမ်း ပြုစုခြင်း

ပထမအကြိမ် ရဲအယ်ဝေး မှတ်တမ်း ကို ရဲအယ်ဝေး (၆) ရဲအယ်ဝေး
 ကျေးရွာ ပုသိမ်ရဲအယ် ကျေးရွာ ၁၅ ရဲအယ်ဝေး ကျေးရွာ အစည်းအဝေး
 ပြုစုခဲ့သည်။ မှတ်တမ်းရေးရာ ဝန်ထမ်း ဖြစ်ပြီး ကျေးရွာအစည်းအဝေး
 အဖွဲ့ဝင် (၁၅) ယောက်ကို ရွေးချယ်ထားပြီး ကျေးရွာအစည်းအဝေး
 အဖွဲ့ဝင်များကို ရွေးချယ်ထားပြီး ရဲအယ်ဝေး မှတ်တမ်း ပြုစုခြင်း
 မှတ်တမ်းရေးရာ ဝန်ထမ်း ဖြစ်ပြီး ကျေးရွာအစည်းအဝေး
 အဖွဲ့ဝင် (၁၅) ယောက်ကို ရွေးချယ်ထားပြီး ကျေးရွာအစည်းအဝေး
 အဖွဲ့ဝင်များကို ရွေးချယ်ထားပြီး ရဲအယ်ဝေး မှတ်တမ်း ပြုစုခြင်း
 ကို အကျဉ်းချုပ် အတိုင်း ရေးသား ထားပြီး ပြုစုခဲ့သည်။

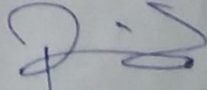

 ဒေါ်အယ်ဝေး (၆)
 မှတ်တမ်းရေးရာ

အခန်းစာ: ပြီးစီးခဲ့ပါပြီ

- အဖွဲ့အစည်းများ → ပန်းမှော်
- ကျေးရွာအုပ်စုများ → ရေတွင်းကုန်း
- ကျင်းပသည့်ရက် → ၂၀၂၀. ၁၂. ၂၀၁၉
- အခန်းစာအကြောင်း → အဖွဲ့အစည်းများ
- အဖွဲ့အစည်းအဖွဲ့အားဖြင့် → အဖွဲ့ (၁၀) နှင့် (၁၂)

အဖွဲ့အစည်းများ " အဖွဲ့အစည်းအဖွဲ့အားဖြင့် အခန်းစာ: ပြီးစီးခဲ့ပါပြီ

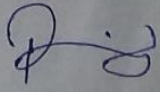
အဖွဲ့အစည်းအဖွဲ့အားဖြင့် အခန်းစာ (၅) အဖွဲ့အစည်းများကို
 ပြင်ဆင်သည်။ ကျေးရွာအုပ်စုများ ၅ အဖွဲ့အစည်းများကို အဖွဲ့အစည်းအဖွဲ့အားဖြင့်
 ၅ အဖွဲ့အစည်းအဖွဲ့အားဖြင့် အဖွဲ့အစည်းအဖွဲ့အားဖြင့် အဖွဲ့အစည်းအဖွဲ့အားဖြင့်
 အဖွဲ့အစည်းအဖွဲ့အားဖြင့် (၄) အဖွဲ့အစည်းအဖွဲ့အားဖြင့် အဖွဲ့အစည်းအဖွဲ့အားဖြင့်
 အဖွဲ့အစည်းအဖွဲ့အားဖြင့် ကျေးရွာအုပ်စုများ ၅ အဖွဲ့အစည်းများကို
 အဖွဲ့အစည်းအဖွဲ့အားဖြင့် အဖွဲ့အစည်းအဖွဲ့အားဖြင့် အဖွဲ့အစည်းအဖွဲ့အားဖြင့်
 အဖွဲ့အစည်းအဖွဲ့အားဖြင့် အဖွဲ့အစည်းအဖွဲ့အားဖြင့် အဖွဲ့အစည်းအဖွဲ့အားဖြင့်
 အဖွဲ့အစည်းအဖွဲ့အားဖြင့် အဖွဲ့အစည်းအဖွဲ့အားဖြင့် အဖွဲ့အစည်းအဖွဲ့အားဖြင့်
 အဖွဲ့အစည်းအဖွဲ့အားဖြင့် အဖွဲ့အစည်းအဖွဲ့အားဖြင့် အဖွဲ့အစည်းအဖွဲ့အားဖြင့်

 ဦးစားဦးစွာ
 အဖွဲ့အစည်းအဖွဲ့အားဖြင့်

၁၃။ ကဏ္ဍအလိုက် ဖွံ့ဖြိုးရေး ဦးစားပေးလုပ်ငန်းများ

ကဏ္ဍအလိုက် ဦးစားပေးလုပ်ငန်းချုပ်စာရင်း

ကဏ္ဍ	ဦးစားပေးအဆင့်	လုပ်ငန်းအမျိုးအစား	အဆိုပြုသူ(အမှန်ဖြစ်ရန်)			ခုနှစ်	ထောက်ပံ့မည့်အဖွဲ့အစည်း (သို့) ဌာန	မှတ်ချက်
			ကျား	မ	ကျား+မ			
အခြေခံအထောက်အညီကဏ္ဍ (လမ်း/တံတား/ရေရရှိရေး/ဇီးလင်ရေး)	၁							
	၂							
	၃	ကံတိုး (ချောင်းကူး)			✓	၂၀၂၃	-	
	၄							
	၅							
လူမှုစီးပွားကဏ္ဍ (ပညာရေး/ ကျန်းမာရေး နှင့် ဆိုင်သောအထောက်အညီများနှင့် အခြားလိုအပ်ချက်များ)	၁	စာအုပ်ကုတ်စီး ၁၄. ၁၁ စောင် စာအုပ်ကုတ်စီး ၁၆			✓	၂၀၂၀	CDD	
	၂	စာအုပ်အဖွဲ့			✓	၂၀၂၅	-	
	၃							
	၄							
	၅							
သက်မွေးဝမ်းကျောင်းကဏ္ဍ (စိုက်ပျိုးရေး/ ငွေ့ဖြိုးရေး နှင့် ဆိုင်သော အထောက်အညီများ နှင့် အခြား လိုအပ်ချက်များ)	၁	ဝန်ထမ်း ဖွဲ့စည်းရေး နှင့် ဖွဲ့စည်းရေး			✓	၂၀၂၄	-	
	၂							
	၃							
	၄							
	၅							
သဘာဝဘေးအန္တရာယ် လျော့ပါးရေး ကဏ္ဍ	၁							
	၂							
	၃							
	၄							
	၅							
အခြားကဏ္ဍ (ဌာနဆိုင်ရာများသို့ လွှဲပြောင်းနိုင်ခြင်း နှင့် အကောင်အထည်ဖော်ဆောင်ရွက်ပေးနိုင်ခြင်းမရှိသော လုပ်ငန်းများ)	၁							
	၂							
	၃							
	၄							
	၅							