

ပြည်ထောင်စုသမ္မတမြန်မာနိုင်ငံတော်အစိုးရ
စိုက်ပျိုးရေး၊ မွေးမြူရေးနှင့် ဆည်မြောင်းဝန်ကြီးဌာန
ကျေးလက်ဒေသဖွံ့ဖြိုးတိုးတက်ရေးဦးစီးဌာန
ငပုတောမြို့နယ်



လူထုပဟိုပြုစီမံကိန်း
National Community Driven Development Project
(NCDDP)



ကျေးရွာဖွံ့ဖြိုးရေး အစီအစဉ်
Village Development Plan (VDP)

ရေတွင်းကုန်း ကျေးရွာ၊ ကျောက်တန်း ကျေးရွာ အုပ်စု

မာတိကာ

စဉ်	အကြောင်းအရာ	စာမျက်နှာ
၁	မြို့နယ်မြေပုံ	၁
၂	ကျေးရွာအုပ်စုမြေပုံ(တည်နေရာ)	၂
၃	ကျေးရွာအုပ်စုတွင် ပါဝင်သောကျေးရွာများစာရင်း	၂
၄	ကျေးရွာအခြေခံအချက်အလက် (ကျေးရွာသမိုင်းကြောင်း)	၃
၅	လူထုပူးပေါင်းပါဝင်သော ဆန်းစစ်ခြင်းနှင့် အကဲဖြတ်ခြင်း PRA/PSA လုပ်ငန်းစဉ် အနှစ်ချုပ်	၅
၆	ကျေးရွာဖွံ့ဖြိုးရေးအစီအစဉ်အတွက်အသုံးပြုခဲ့သော PRA tools များနှင့် တစ်ခုချင်းစီအတွက် သုံးသပ်ချက်များ (အသုံးပြုခဲ့သော PRA Tools တစ်ခုချင်းစီ၏အမည်များ)	၅
၇	ကျေးရွာကော်မတီရွေးချယ်ခြင်းနှင့် ကျေးရွာဖွံ့ဖြိုးရေးအစီအစဉ် ဆောင်ရွက်မှုမှတ်တမ်းခါတ်ပုံများ	၁၇
၈	ကျေးရွာကော်မတီဝင်များစာရင်း	၁၈
၉	ကျေးရွာအခြေခံအချက်အလက်များ (ပုံစံ ၈ - ၁)	၁၉
၁၀	စီမံကိန်းစက်ဝန်းအချိန်ဇယား (ပုံစံ ၈-၂)	၃၂
၁၁	ကျေးရွာဖွံ့ဖြိုးရေး ဦးစားပေးအစီအစဉ်(ပုံစံ ၈-၃)	၃၈
၁၂	အစည်းအဝေးမှတ်တမ်းများ	၄၇
၁၃	ကဏ္ဍအလိုက် ဖွံ့ဖြိုးရေး ဦးစားပေးလုပ်ငန်းများ	၅၈

၁။ ငပုတောမြို့နယ်အခြေပြမြေပုံ

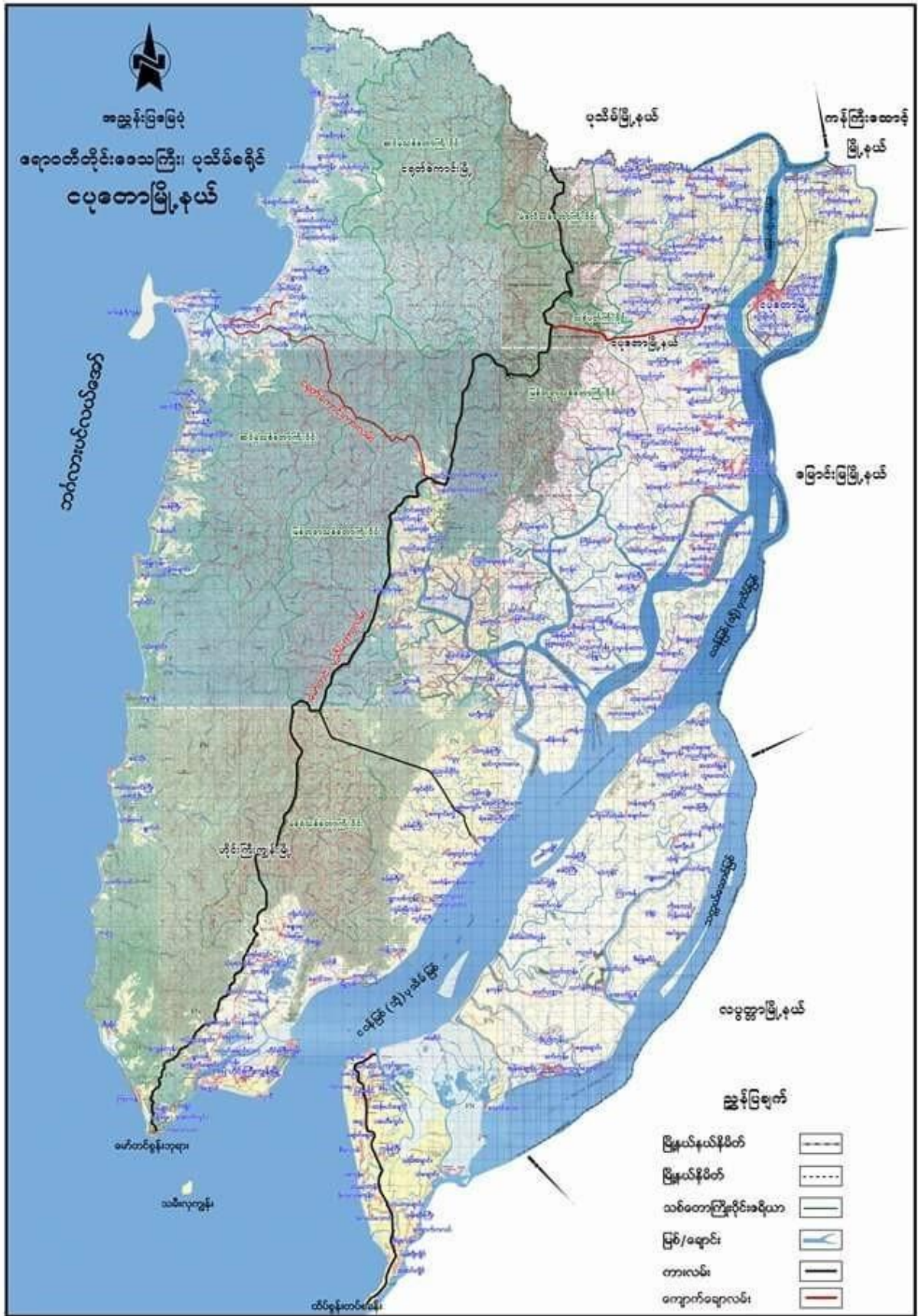

၃။ ကျေးရွာအုပ်စုအတွင်းပါဝင်သော ကျေးရွာများစာရင်း

ကျောက်တန်းအုပ်စုတွင် ပါဝင်သော ကျေးရွာများစာရင်း

- ❖ ကျောက်တန်းကျေးရွာ
- ❖ လှိုင်းဘုန်းကျေးရွာ
- ❖ ရေတွင်းကုန်းကျေးရွာ
- ❖ ငွေပင်ကွင်းကျေးရွာ

၄။ ကျေးရွာသမိုင်းအကျဉ်း

ရေတွင်းကုန်းကျေးရွာသည် မိခင်ကျောက်တန်းကျေးရွာမှ ဖြစ်ပေါ်လာသော ကျေးရွာလေးဖြစ်သည်။ ကျေးရွာကိုစတင်တည်ထောင်ခဲ့သူမှာ အသင့်အုပ်ဆရာ ဆရာဂျောနေထူး၊ ဦးမောင်ဖြူ၊ ဦးဖိုးထိုင်၊ ဦးမောင်အားတို့ဖြစ်သည်။ ရွာသူ/သားများသည်ရေတွင်းကုန်းကျေးရွာမဖြစ်ပေါ်မီအချိန်တွင်ကျောက်တန်းကျေးရွာမှ အတူတကွ နေထိုင်ကြသည်။ ကျောက်တန်းကျေးရွာတည်ရှိပုံမှာ၊ ငပန်မြစ်ကမ်းနား၊ ငပုတောမြို့၏ တစ်ဘက်ကမ်းတွင်တည်ရှိသည်။ ၁၉၄၉ ခုနှစ်တွင် တိုင်းပြည်မငြိမ်သက်မှုကြောင့် ကျောက်တန်းရွာသူ/သားအားလုံးဝါးနက်ကွင်းသို့ လာရောက်၍ တက်ပြေးလာကြရသည်။ ဝါးနက်ကွင်း မှ ရွာသူ/သားများ ၂ နှစ်ကြာနေခဲ့ကြရသည်။ ၁၉၅၃ ခုနှစ်တွင်ဝါးနက်ကွင်းတွင် ရေရှားပါးသည့် အတွက်ရွာသူ/သားများတောင်ကုန်းအမည်ရှိသော ညောင်ပင်သာသို့ ထပ်မံပြောင်းရွှေ့လာပြီး ၂ နှစ် ကြာထပ်မံနေခဲ့ကြရသည်။ တစ်ချို့ရွာသူ/သားများသည် မိခင်ကျောက်တန်းကျေးရွာမှ အသက်မွေးဝမ်းကျောင်းလုပ်ငန်းဖြစ်သော လယ်လုပ်ငန်းရှိသည့်အတွက်လုပ်ကိုင်ကြသည်။ မိခင်ကျောက်တန်းကျေးရွာမှလည်းပြန်လာ၍အသွားအလာလုပ်ကြသည်။ ရွာသူ/သားများသည် ညောင်ပင်သာတောင်ကုန်းတွင် အသက်မွေးဝမ်းကျောင်းလုပ်ငန်းဖြစ်သော လယ်များနှင့် အလွန်ပေးလံသည့်အတွက် ၁၉၅၅ ခုနှစ်တွင်ရေတွင်းကုန်းကျေးရွာသို့ ထပ်မံပြောင်းရွှေ့လာသည်။ နောက်ပိုင်းတိုင်းပြည်မငြိမ်သက်မှုကြောင့် တစ်ချို့ရွာသူ/သားများမိခင်ကျောက်တန်းကျေးရွာသို့ပြန်၍နေထိုင်ကြရပြီး တစ်ချို့ရွာသူ/သားများက

ရေတွင်းကုန်းကျေးရွာတွင်အသက်မွေးဝမ်းကျောင်းလုပ်ငန်းဖြစ်သောသစ်ခုတ်ဝါးခုတ်ခြင်း၊ ဟင်းသီးဟင်းရွက်သစ်သီးဝလံများပေါခြင်း၊ ရေအရင်းမြစ်ပေါခြင်း (သောက်ရေသုံးရေ) တို့ကြောင့် တစ်ချို့ရွာသူ/သားများကျန်ရှိ၍ အတည်တကျနေထိုင်ကြသည်။ ရေတွင်းကုန်းမှနေထိုင်သောရွာသူ/သားများသည် မိခင်ကျောက်တန်းကျေးရွာမှ အသင်းသားများဖြစ်သည့်အတွက်အတူတကွဘုရားရှိခိုးဝတ်ပြုကိုးကွယ်ခြင်းမှ ပြန်လာကြရသည့်အခါလမ်းခရီးအခက်ခဲဖြစ်ခြင်း၊ ရေခံချောင်းခံခြင်းတို့ကြောင့် ရေတွင်းကုန်းတွင်သာ ဘုရားရှိခိုးဝတ်ပြုကိုးကွယ်ကြသည်။ မိခင်ကျောက်တန်းကျေးရွာနှင့်ရေတွင်းကုန်းတို့တွင်အသင်းအုပ်ဆရာတစ်ဦးဖြစ်သော ဆရာဂျောနေထူးတစ်ဦးတည်းသာရှိသည့်အတွက်ဆရာဂျောနေထူးကရေတွင်းကုန်းမှာအလုပ်အကိုင်အခွင့်အလမ်းကောင်းခြင်း၊ သစ်၊ ဝါးများပေါခြင်းတို့

ကြောင့် ဤနေရာမှာ အဆင်မပြေသည့်အတွက် ရွာသူ/သားအချို့နှင့်ကျန်ရစ်နေထိုင်ခဲ့သည်။ ရေတွင်းကုန်းမှ ၉ နှစ်နေထိုင်ပြီး မိခင်ကျောက်တန်းကျေးရွာနှင့်ခွဲထွက်ပြီး ကျေးရွာလေးရွာတစ်ရွာအဖြစ်စတင်ခဲ့သည်။

၁၉၆၄ ခုနှစ်တွင်မိခင်ကျောက်တန်းကျေးရွာနှင့်ခွဲထွက်ပြီးကျေးရွာလေးတစ်ရွာအဖြစ်ရပ်တည်ခဲ့သည်။ ၁၉၆၆ ခုနှစ်တွင်ကျေးရွာတစ်ရွာအဖြစ်စတင်ရပ်တည်ခဲ့သည်။ ၁၉၇၁ ခုနှစ်တွင်ရေတွင်းကုန်း ဟုအမည်တွင်ခဲ့သည်မှာကျေးရွာအနံ့ ရေတွင်းတူးပါကရေရရှိသည့်အတွက် ရေတွင်းကုန်းဟုအမည် တွင်ခဲ့ခြင်းဖြစ်သည်။ လူနေမှုပုံစံမှာ ရေတွင်းကုန်းကျေးရွာသည် ငပုတောမြို့၏ အနောက်တောင်ဘက် ၅ မိုင်ခန့်အကွာတွင်တည်ရှိပြီး အကျယ်အဝန်းမှာ ၅ ဧကခန့်ရှိသည်။ ကျေးရွာ၏ အရှေ့ဘက်တွင်ကျဉ်းမြောင်းပြီး တောင်ဘက်နှင့်မြောက်ဘက်တွင် ရှည်လျားသည်။တောင်ကုန်းမြင့်ပေါ်တွင်တည်ရှိသောကျေးရွာဖြစ်သည်။ ကျေးရွာ၏အရှေ့ဘက်တွင်သက်ဖိုးလူကျေးရွာ၊ အရိုးဒါးကျေးရွာ၊ အရှေ့တောင်ဘက်တွင် ကမားလူကျေးရွာ၊ ထီးမူပလောကျေးရွာ၊ တောင်ဘက်တွင်အယ်မူးလူကျေးရွာတို့နှင့် နယ်နိမိတ်ချင်းထိစပ်နေသည်။ လူဦးရေ ၈၀၃ ၊ ကျား ၄၀၁ ၊ မ ၄၀၂ ၊ ရှိပြီးအိမ်ခြေ ၁၃၅ နှင့် အိမ် ထောင်စု ၁၃၅ ရှိသည်။ ကျေးရွာတွင်း နေထိုင်သူများမှာ ကရင်လူမျိုးများဖြစ်ပြီး ခရစ်ယာန်ဘာသာကို ကိုးကွယ်ကြသည်။ ကျေးရွာတွင်းနေအိမ်အစားများမှာ တိုက်အိမ် ၃၊ သွပ်မိုးပျဉ်ထောင် ၂၀၊ ဓနိမိုး ဓနိကာအိမ် ၉၇ အိမ်တို့ရှိသည်။ အမျိုးသမီးဦးဆောင်သောအိမ် ၁၄ ၊ မသန်စွမ်းနေအိမ် ၅၊ သက်ကြီး ရွယ်အိုနေအိမ် ၁၉ အိမ်တို့ရှိသည်။

ရေတွင်းကုန်းကျေးရွာ၏လူမှုရေးဆိုင်ရာအဆောက်အဦးမှာ မူလတန်းစာသင်ကျောင်း ၁ ကျောင်း၊ ဘုရားရှိခိုးကျောင်း ၁ ကျောင်း၊ ခန်းမဆောင် ၁ ၊ အုပ်စုရုံး ၁၊ ဈေးဆိုင် ၅၊ ဖုန်းဆိုင် ၂၊ ဆန်စက် ၁ ၊ ဘောလုံးကွင်း ၁ စသည့်တို့ရှိသည်။ ရေတွင်းကုန်းကျေးရွာ၏ အဓိကလမ်းပန်းဆက်သွယ်ရေးမှာ ကုန်းလမ်းနှင့်ရေလမ်းတို့ဖြစ်သည်။ ကုန်းလမ်းနှင့်ရေလမ်းနှစ်ခုစလုံးကို အဓိကအသုံးပြုသည်။ ကျေးရွာနှင့်နယ်နိမိတ်ချင်းထိစပ်နေသော အယ်မူးလူကျေးရွာ၊ ထီးမူးပလောကျေးရွာ၊ ကမားလူကျေးရွာ၊ အရိုးဒါးကျေးရွာ၊ သက်ဖိုးလူကျေးရွာတို့မှ ဈေးလှည့်လည်ရောင်းချခြင်း၊ လယ်ကွင်းများသို့ သွားလာလုပ်ကိုင်ခြင်း၊ တောင်ပေါ်သို့ သစ်ခုတ်ခြင်း၊ ဝါးခုတ်ခြင်း၊ လယ်ကွင်းများသို့ သွားလာလုပ်ကိုင်ခြင်း၊ တောင်ပေါ်သို့ သစ်ခုတ်ခြင်း၊ ဝါးခုတ်ခြင်းစသည်တို့အတွက်ကုန်းလမ်းကို အဓိကအသုံးပြုပြီး ငပုတောမြို့၊ပုသိမ်မြို့သို့ကူးသန်းရောင်းဝယ်ခြင်း (ဒေသထွက်ကုန်နှင့် မြို့ထွက်ကုန်) ကျန်းမာရေးအတွက်ကုသခြင်း၊ အလုပ်လုပ်ကိုင်ရန်အတွက်သွားလာခြင်းစသည်တို့အတွက်ရေလမ်းကို အဓိကအသုံးပြုသည်။ ကုန်းလမ်းဖြင့်ကျေးရွာနှင့်ဝေးကွာသောလယ်ကွင်းများသို့ သွားလာရန်တွင်းလည်းကောင်း၊ တောင်ပေါ်သို့ သစ်ခုတ်ခြင်း၊ ဝါးခုတ်ခြင်းဖြင့်သွားလာရန်တွင်းလည်းကောင်း၊ နွေရာသီတွင်အဆင်ပြေသော်လည်း မိုးရာသီတွင် ရွံ့၊ ဗွတ်များထူထပ်သည့်အတွက်ခရီးနှောင်နှေးပြီးသွားလာရအဆင်မပြေပါ။ ရေလမ်းဖြင့်နွေရာသီတွင်အဆင်ပြေသော်လည်း မိုးရာသီတွင် မြစ်ပြင်ကျယ်ကိုဖြတ်ကူးရသည့်အတွက်မိုးသက်လေပြင်းကျရောက်ပါကသွားလာသူများအတွက်ခက်ခဲ ရှိပါသည်။ ကုန်းလမ်းဖြင့်တောင်ပေါ်မှ သစ်ခုတ်၊ ဝါးခုတ်၊ ထင်းခုတ်နိုင်သောသူများမှာအမျိုးသားသာ

ဖြစ်ပြီး အမျိုးသမီးများ ကလေးများနှင့် သက်ကြီးရွယ်အိုများမှာမလုပ်ကိုင်နိုင်ပါ။ ငပုတောမြို့သို့ သွားရန်အရေးပေါ်အခြေအနေနှင့်ကြိုတွေ့ရပါက ရေလမ်းခရီးကိုအလွယ်တကူအသုံးပြုနိုင်သည်။ ရေလမ်းခရီးဖြင့်သွားလာရန်လှိုင်းသင်္ဘောများအချန်အရွေးရှိသည့်အတွက်အလွယ်တကူအသုံးပြုနိုင်သည်။ ရေတွင်းကုန်းကျေးရွာတွင်းရှိ အဓိကလမ်းမကြီး ၃ လမ်းရှိပြီး၊ အခြားလမ်းများမှာလမ်းသွယ်များဖြစ်သည်။ လမ်းမကြီး ၃ လမ်းသည် သက်ဖိုးလူကျေးရွာနှင့် ၂ လမ်းဆက်ထားပြီး၊ အယ်မူးလူကျေးရွာနှင့် ၁ လမ်းဆက်ထားသည်။ တစ်နှစ်ပတ်လုံးသွားလာအသုံးပြုနိုင်သည်။ ခြေလျင်ဖြင့်လည်းကောင်း၊ စက်ဘီးဖြင့်လည်းကောင်း၊ ဆိုင်ကယ်ဖြင့်လည်းကောင်းအလွယ်တကူတစ်နှစ်ပတ်လုံးသွားလာအသုံးပြုနိုင်သည်။ ရေတွင်းကုန်းကျေးရွာတွင် မူကြိုပညာရေးနှင့် မူလတန်းပညာရေးရှိသည်။ မူကြိုပညာရေးရှိသော်လည်း မူကြိုကျောင်းမရှိပါ။ ဘာသာရေးခန်းမဆောင်တွင်သာသင်ကြားရသည်။ မူကြိုကလေးအရေအတွက်မှာ ၁၇ ရှိပြီး ကျား ၅ နှင့် မ ၁၂ ရှိသည်။ မူကြိုဆရာမအရေအတွက်မှာ ၂ ဦးရှိပြီး မူကြိုဆရာမတစ်ဦး၏ လ စာကို PCF အဖွဲ့အစည်းမှထောက်ပံ့ပေး၊ ကျန်ဆရာမတစ်ဦး၏ လစာကိုကျေးရွာမှ ထောက်ပံ့ပေးပါ သည်။ မူကြိုပညာရေး၏ အခက်အခဲမှာ ကျောင်းမရှိခြင်းသင်ထောက်ကူပစ္စည်းလုံလောက်မှုမရှိခြင်း တို့ဖြစ်သည်။ ကျေးရွာတွင်းအခြေခံပညာမူလတန်းပညာရေးရှိပြီး မူလတန်းကျောင်း ၁ ကျောင်းနှင့် ယာယီဆောက်ထားသောကျောင်းဆောင်ငယ် ၁ ဆောင်တို့ရှိသည်။ မူလတန်းကျောင်းဆောင်သည် အလျား ၉၀၊ အနံ ၂၄ ၊ အမြင့် ၁၈ ရှိပြီး သွပ်မိုး၊ အုပ်ပတ္တား၊ ကွန်ကရစ်ခင်းဖြင့်ဆောက်ထားသည်။ မူလတန်းပညာကိုသင်ကြားနေသောကလေးအရေအတွက်မှာ ၁၆၁ ရှိပြီး ကျား ၅၅ နှင့် မ ၁၀၆ ရှိသည်။ ဆရာ/မ အရေအတွက်မှာ ၆ ဦးရှိသည်။ ဆရာမများသာဖြစ်သည်။ အစိုးရဝန်ထမ်း ၄ ဦးနှင့် PCF အဖွဲ့အစည်းမှ ပံ့ပိုးပေးသည့်ဆရာမ ၂ ဦးတို့ဖြစ်သည်။ ကျောင်းအခြေအနေမှာကျောင်းဆောင်၏ ပြတင်းပေါက်များပျက်စီးသည့်အတွက်မိုးရာသီတွင်မိုးပတ်ခြင်း၊ အခန်းခွဲထားမှုမရှိခြင်းသင်ထောက်ကူပစ္စည်းများလုံလောက်မှု မရှိခြင်း၊ ကျောင်းသားကျောင်းသူများအတွက် အိမ်သာလုံလောက်မှုမရှိခြင်းတို့ ဖြစ်သည်။ ကျေးရွာတွင်းရှိ မူလတန်းပညာကိုသင်ကြားရသည့်ကလေးအားလုံးပညာသင်ကြားကြသည်။ ပထမတန်း မှ စတုတ္ထတန်းအထိ ဆရာမအရေအတွက်လုံလောက်မှုရှိပြီး အချိန်ပြည့်ဆရာမများသင်ကြားမှုရှိသည်။ မူလတန်းပညာရေးနှင့်ပတ်သက်သည့်အဓိကအခက်အခဲပြဿနာမှာကျောင်းဆောင်၏ ပြတင်းပေါက်များပျက်စီးပြီးမိုးရာသီတွင်မိုးပတ်ခြင်း၊ အခန်းခွဲထားခြင်းမရှိသည့်အတွင်းစာသင်ရာတွင် အနှောက်အယှက်ဖြစ်ခြင်းဖြစ်ပါသည်။

သုံးသပ်ချက် နှင့် ရလဒ်များ

လူနေထိုင်မှုပုံစံ-စီးပွားရေးအဆင့်(၄)မျိုးရှိပြီးထိုသူများသည်ရေတွင်းကုန်းကျေးရွာတွင်စုစည်းနေထိုင်ကြသည်။

လမ်းပန်းဆက်သွယ်ရေး-ရွာတွင်းလမ်းများသည် မြေသားလမ်းများဖြစ်သည်။ မိုးရာသီတွင် ရွာတွင်းလမ်းများမှာရွံ့လမ်းများဖြစ်နေပါသည်။အခြား ကျေးရွာများသို့ စက်လှေ ၊ဆိုင်ကယ်ဖြင့် သာ သွား လာရပါသည်။

ကျန်းမာရေး- ကျမ္ဘာရေးအတွက် ဆေးခန်းမရှိသည့်အတွက် ကျေးရွာမှ(၁)မိုင်ခန့် ကွာဝေးသော အရိုးဒါးကျေးရွာ သို့ ဆိုင်ကယ်ဖြင့်သွားရောက်၍ ကုသရပါသည်။

သောက်သုံးရေ - ကျေးရွာအတွင်းတွင်ရှိသော ရေတွင်း၊ရေကန်များဖြင့် ရေကိုလှောင်ပြီး အသုံးပြုကြရပါသည်။ ကျေးရွာရှိလူဦးရေသည် များသောကြောင့် နွေရာတွင် ရေလုံလောက် ရှိပါသည်။

အခြား- ရွာအရှေ့ဘက်တွင် ငဝန်မြစ်၊ အနောက်ဘက် နှင့် မြောက်ဘက်တွင် ဝန်မြစ် တောင်ဘက်တွင်တောင်တန်းများ ဝန်းရံ ထားပါသည်။

ရာသီခွင်ပြ ပြက္ခဒိန် နှင့် သုံးသပ်ချက်

ကျေးရွာ - ရေတွင်းကုန်း

ကျေးလက်အသက်မွေးဝမ်းကျောင်းနှင့်ဝင်ငွေဖြည့်တင်ရေးစီမံကိန်း

ခုနှစ် - 13.5.16

၁၂ လရာသီ ပြက္ခဒိန် (Seasonal Calendar)

စဉ်	အကြောင်းအရာ	January	February	March	April	May	June	July	August	September	October	November	December
		ပြာသို	တပို့တွဲ	တပေါင်း	တန့်နှား	ကဆုန်	နယုန်	ဝါဆို	ဝါခေါင်	တော်သလင်း	သီတင်းကျွတ်	တန်ဆောင်မုန်း	နတ်တော်
၁။	ရေလုပ်ငန်း												
၂။	လယ်လုပ်ငန်း	ခိုက်သိမ်း	သိမ်းချိ	-	-	-	စတင် ပျိုးစေ့	ထွက် ပျိုးစေ့	ထွက် ပျိုးစေ့	ခိုက်ပျိုး	ခိုက်ခိုက်	ခိုက်သိမ်း	ခိုက်သိမ်း
၃။	ရေလုပ်ငန်း	ဖိုက်ခွ	ဖိုက်ခွ	ဖိုက်ခွ	ဖိုက်ခွ	ဖိုက်ခွ	ဖိုက်ခွ	ဖိုက်ခွ	ဖိုက်ခွ	ဖိုက်ခွ	ဖိုက်ခွ	ဖိုက်ခွ	ဖိုက်ခွ
၄။	ဝင်ငွေရရှိမှု	ကောင်း	ကောင်း	သင့်	သင့်	သင့်	သင့်	သင့်	သင့်	ကောင်း	ကောင်း	ကောင်း	ကောင်း
၅။	ဝမ်းစာထုတ်မှု	ဖျား	ဖျား	သင့်	သင့်	သင့်	သင့်	သင့်	သင့်	သင့်	သင့်	ဖျား	ဖျား
၆။	ရေရှိမှု												
၇။	ပွဲတော်များ	ကဆုန်သစ် လပြည့်	ဗုဒ္ဓသစ် စတင်	ခရစ်သစ် စတင်	-	-	-	-	-	-	-	-	ခရစ်သစ်
၈။	ကျန်းမာရေး(လူ)	ဗွားစား၊ ဆေးခန်း	ဗွားစား၊ ဆေးခန်း	ဝမ်းပျက် ဝမ်းဗျော	ဝမ်းပျက် ဝမ်းဗျော	ဝမ်းပျက် ဆေးခန်း	ဗွားစား	ဗွားစား	ဗွားစား	ဗွားစား	ဗွားစား	ဗွားစား၊ ဆေးခန်း	ဗွားစား၊ ဆေးခန်း
၉။	ကျန်းမာရေး(တိရစ္ဆာန်)	ဗွားစား၊ ဆေးခန်း	ဆေးခန်း	ဗွားစား၊ ဆေးခန်း	ဗွားစား၊ ဆေးခန်း	ဗွားစား၊ ဆေးခန်း	ကလေး ဆေးခန်း	-	-	-	-	-	ဗွားစား၊ ဆေးခန်း

သုံးသပ်ချက် နှင့် ရလဒ်များ

စပါးစိုက်ပျိုးရေး - ဝါဆိုလတွင် စတင်စိုက်ပျိုးပြီး နတ်တော်လတွင် ရိတ်သိမ်းပြီး ဖြစ်ပါသည်။

မွေးမြူရေး - သီးသန့် မွေးမြူရေးဟူ၍ မရှိပါ။ ကျွဲ/နွား မွေးမြူရေးလုပ်ငန်းမှာ (၁၂)ရာသီ ထိန်းကျောင်းကြပါသည်။

ရွှေပြောင်းလုပ်သား - ဝါခေါင်လတွင် အခြားဒေသများသို့သွားပြီး ဝင်ငွေများရှာကြပါသည်။ ထိုလများတွင် တောင်သူလယ်သမားများအတွက် အလုပ်ပါးသောလများ ဖြစ်သောကြောင့် ရွှေပြောင်းလုပ်သားများ လုပ်ကိုင်ကြပါသည်။ တန်ခူးလအခါတွင် ပြန်လာလေ့ရှိကြပါသည်။

ရိုးရာပွဲတော် - နတ်တော်လတွင်ခရစ်စမတ်ပွဲတော် ၊ ပြာသိုလတွင်နှစ်သစ်ကူးပွဲတော်များ၊ တန်ခူးလတွင် သင်္ကြန်ပွဲတော်နှင့်သီတင်းကျွတ်လတွင်ကျောင်းတက်ပွဲတော်များ ကျင်းပလေ့ရှိပါသည်။

သဘာဝဘေးကျရောက်မှု - ဝါဆိုလနှင့် ဝါခေါင်လတို့တွင် လေကြီးမိုးကြီးများကျပြီး ရေကြီးတတ် ပါသည်။

အလုပ်အကိုင်- နယုန်လနှင့်ဝါဆိုလတို့တွင် စပါးစိုက်ပျိုးခြင်း ၊ ပြာသိုလနှင့် တပို့တွဲလတွင် ရေလုပ်ငန်း လုပ်ခြင်းများလုပ်ကိုင်နေရသောကြောင့် ထိုလများသည် အလုပ်အများဆုံးလများဖြစ်ကြပါသည်။

ဝင်ငွေ-ပြာသိုလနှင့်တပေါင်းလတို့တွင် လယ်ယာလုပ်ငန်းမှဝင်ငွေရပြီးနတ်တော်လတွင် စပါးရောင်းရသောကြောင့် ယင်းလများသည် ဝင်ငွေအများဆုံးဝင်သော လများ ဖြစ်ကြပါသည်။ပြာသိုလမှ တန်ခူးလများတွင်ရေလုပ်ငန်းလုပ်နေကြသောအိမ်ထောင်စုများသည်ပိုလျှံသော ဝင်ငွေကိုရကြပါသည်။

ကျန်းမာရေး - ကျေးရွာသည် မြစ်ချောင်းများဝန်းရံ တည်ရှိသောကြောင့် တန်ဆောင်မုန်းလနှင့် နတ်တော်လများတွင်ဖျားနာရောဂါ ဖြစ်တတ်ကြပါသည်။တပို့တွဲ နှင့် ကဆုန်လ များတွင်ကျွဲ၊နွားများ သည်လည်း ခွာနာ၊ လျှာနာများ ၊ ကြက်နာ၊ ဘဲနာများဖြစ်တတ်ကြပါသည်။

ရာသီဥတု - ကျေးရွာသည် တန်ခူးလ နှင့် ကဆုန်လများတွင် နေအလွန်ပူပြင်းပြီး ဝါဆို၊ဝါခေါင်လများတွင် မိုးများတတ်သည်။

ပင့်ကူအိမ်ကွန်ယက် နှင့် သုံးသပ်ခြင်း (အမျိုးသမီး/အမျိုးသားများ)

ကျား ၁၆ ယောက်၊ မိန်းမ ၂၅ ယောက် အစီအစဉ်

ကျေးရွာ ရေတွင်းကုန်း

စက်တင်ဘာ ၂၀၁၆

၁) စိတ်ဓါတ်စွဲလုပ်ငန်းများ

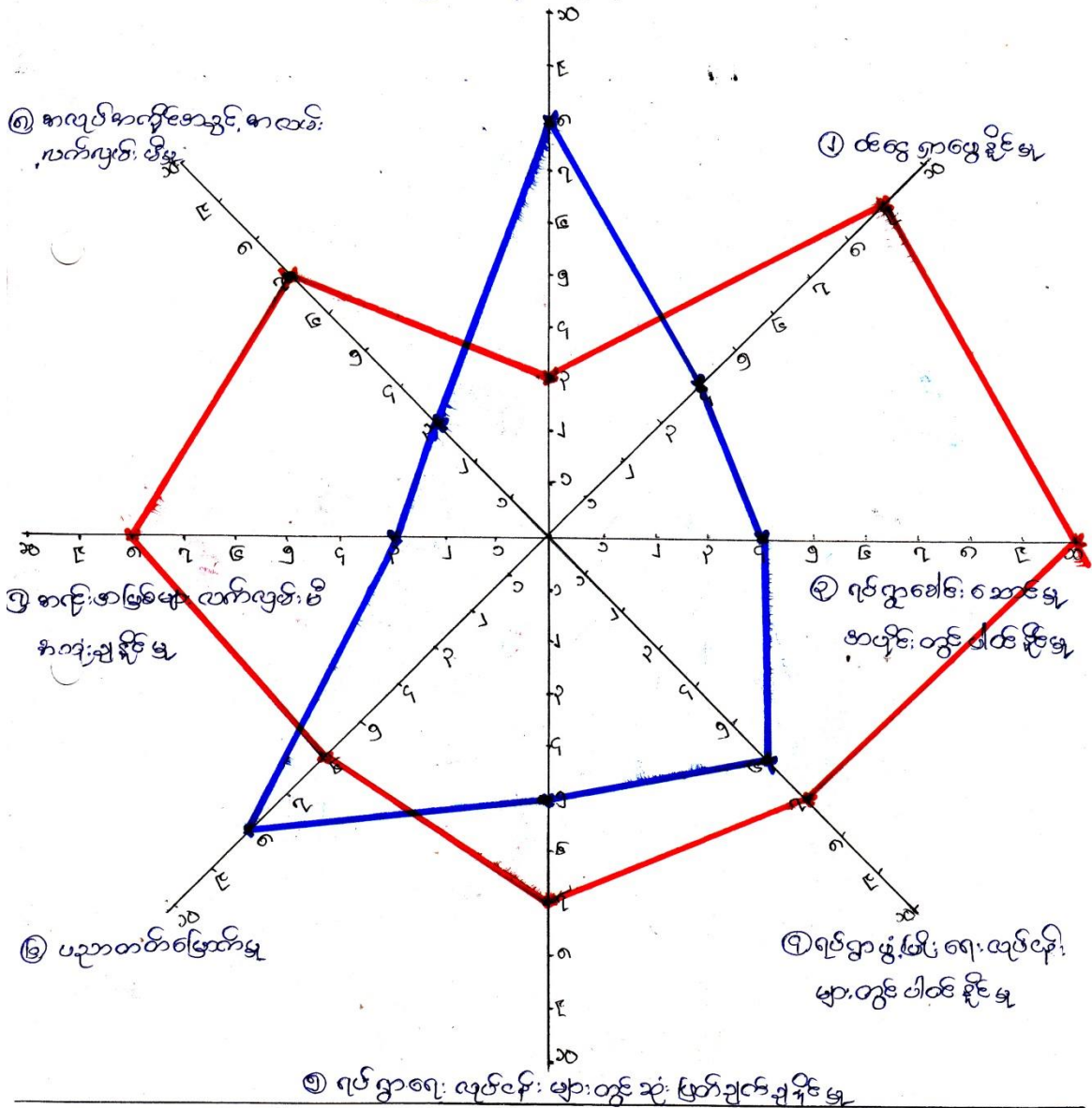

မိန်းမအဖွဲ့ - ●
 မိန်းမအဖွဲ့ - ●

သုံးသပ်ချက် နှင့် ရလဒ်များ

အမျိုးသမီးနှင့် အမျိုးသားများ တန်းတူအခွင့်အရေးများ ရရှိမှုကို သိရှိရန် အဆင့်(၁၀)ဆင့် သတ်မှတ်၍ လေ့လာမှုများ ပြုလုပ်ခဲ့ပါသည်။

ဦးဆောင်နိုင်မှု

အမျိုးသားများသည် မိသားစုတစ်ခု၏ ဦးဆောင်နိုင်မှုလုပ်ငန်းကို အမျိုးသမီးများထက် ပိုမိုလုပ်ဆောင် နိုင်ပါသည်။

အိမ်ထောင်စု ထိန်းသိမ်းနိုင်မှု

အမျိုးသမီးများသည် အိမ်ထောင်စု ထိန်းသိမ်းရေး နှင့် လူမှုရေးလုပ်ငန်းဆောင်ရွက်မှုများတွင် အမျိုး သားများထက် ပိုမိုဆောင်ရွက်နိုင်ပါသည်။

ဝင်ငွေရရှိနိုင်မှု

ဝင်ငွေရရှိနိုင်မှုမှာ အမျိုးသမီးများသည် အမျိုးသားများ၏ ဝင်ငွေထက်နည်းနေသည်ကိုတွေ့ ရှိရသည်။

အသက်မွေးဝမ်းကျောင်းလုပ်ငန်း ကျွမ်းကျင်မှု

တောင်သူလယ်သမားများဖြစ်သော်လည်း လယ်ယာလုပ်ငန်းတွင်အမျိုးသမီးများထက် အမျိုးသား များ က ပိုမိုဆောင်ရွက် ကြရပါသည်။

အိမ်မှုအခက်အခဲသိရှိနိုင်မှု

အမျိုးသမီးများသည် အိမ်တွင် အနေများသောကြောင့် အမျိုးသားများထက် အိမ်တွင်ဖြစ်ပေါ်နေသော အခက်အခဲများကို ပိုမိုသိရှိနိုင်ပါသည်။

ဆုံးဖြတ်ချက်ချနိုင်မှု

လုပ်ငန်းခွင်တွင် အမျိုးသားများက အမျိုးသမီးများထက် ဦးဆောင်မှုများသောကြောင့် ဆုံးဖြတ်ချက် ချနိုင်မှုတွင် အမျိုးသမီးများ၏အခွင့်အလမ်းနည်းနေသည်ကို တွေ့ရှိရပါသည်။

ဖွံ့ဖြိုးရေးလုပ်ငန်းများတွင်ပါဝင်နိုင်မှု

ကျေးရွာ၏ဖွံ့ဖြိုးရေးလုပ်ငန်းများတွင်လုပ်ဆောင်မှုများ ၊ဆုံးဖြတ်ချက် ချမှတ်မှုများတွင်အမျိုးသား ၊အမျိုးသမီးများသည် တန်းတူမပါဝင်နိုင်မှုများရှိသည်ကိုလည်းတွေ့ရှိရပါ

အမျိုးသမီးတစ်ဦး၏ တစ်နေ့တာနှင့်သုံးသပ်ခြင်း

ကျေးလက်အသက်မွေးဝမ်းကျောင်းနှင့်ဝင်ငွေမြှင့်တင်ရေးစီမံကိန်း

အမျိုးသမီးတစ်ဦး၏ တစ်နေ့တာအချိန်ဇယား

စဉ်	ကျေးရွာ-အခြေအနေအထား	ရက်စွဲ-ဇူလိုင်လ ၂၀၁၆
၁။	အိမ်ထောင်ရေး၊ အားထုတ်ခြင်း၊ များသောအားဖြင့် ကျွေးမွေးရေး၊ စားစာထုတ်လုပ်ခြင်း၊ ကျွေးမွေးရေး၊ စားစာထုတ်လုပ်ခြင်း၊ ကျွေးမွေးရေး	နံနက် ၅:၀၀ ၇:၀၀
၂။	အလုပ်လုပ်ခြင်း၊ စိုက်ပျိုးရေး၊ စိုက်ပျိုးရေး၊ စိုက်ပျိုးရေး၊ စိုက်ပျိုးရေး	နံနက် ၇:၀၀ -၉:၀၀
၃။	စားစာထုတ်လုပ်ခြင်း၊ စားစာထုတ်လုပ်ခြင်း၊ စားစာထုတ်လုပ်ခြင်း၊ စားစာထုတ်လုပ်ခြင်း	နံနက် ၉:၀၀ -၁၁:၀၀
၄။	အိမ်ထောင်ရေး၊ စားစာထုတ်လုပ်ခြင်း၊ စားစာထုတ်လုပ်ခြင်း၊ စားစာထုတ်လုပ်ခြင်း	၁၁:၀၀ ၁၂:၀၀
၅။	စားစာထုတ်လုပ်ခြင်း၊ စားစာထုတ်လုပ်ခြင်း၊ စားစာထုတ်လုပ်ခြင်း၊ စားစာထုတ်လုပ်ခြင်း	၁:၀၀ ၃:၀၀ ၄:၀၀
၆။	ကျွေးမွေးရေး၊ စားစာထုတ်လုပ်ခြင်း၊ စားစာထုတ်လုပ်ခြင်း၊ စားစာထုတ်လုပ်ခြင်း	၄:၀၀ ၅:၀၀ ၅:၀၀
၇။	အလုပ်လုပ်ခြင်း၊ စားစာထုတ်လုပ်ခြင်း၊ စားစာထုတ်လုပ်ခြင်း၊ စားစာထုတ်လုပ်ခြင်း	၅:၀၀ ၆:၀၀ ၇:၀၀
၈။	အိမ်ထောင်ရေး၊ စားစာထုတ်လုပ်ခြင်း၊ စားစာထုတ်လုပ်ခြင်း၊ စားစာထုတ်လုပ်ခြင်း	၇:၀၀ ၈:၀၀ ၉:၀၀
၉။	အလုပ်လုပ်ခြင်း၊ စားစာထုတ်လုပ်ခြင်း၊ စားစာထုတ်လုပ်ခြင်း၊ စားစာထုတ်လုပ်ခြင်း	
၁၀။		

သုံးသပ်ချက် နှင့် ရလဒ်များ

အမျိုးသမီးတစ်ဦး၏ တစ်နေ့တာ ကဏ္ဍကိုကြည့်ခြင်းအားဖြင့် အမျိုးသားများထက် အမျိုးသမီးများသည်အိမ်မှုကိစ္စလုပ်ငန်း များကိုပိုမိုအသုံးပြုနိုင်မှုတို့ကို သိရှိနိုင် ပါသည်။ အမျိုး သမီး များ၏ ပိုင်ဆိုင်မှုနှင့် ဝင်ငွေမရရှိမှုကိုလည်း ခန့်မှန်း သိရှိနိုင်ပါ သည်။ ရလဒ်အနေဖြင့် အမျိုး သမီးများ သည် အမျိုးသားများကဲ့သို့ စီးပွားရေးလုပ်ငန်း များနှင့်သက်ဆိုင်သော အခန်းကဏ္ဍ များ တွင် ပါဝင်မှု မရှိ ကြောင်း သိရှိ နိုင်ပါသည်။ ထို့ကြောင့် အမျိုးသမီးများ၏ လုပ်ဆောင်ချက် များမှာ ပေါ်လွင်မှု မရှိ ကြောင်း တွေ့ရှိ ရပါသည်။

ကျေးရွာပြင်ပအဖွဲ့အစည်းများ

မြို့နယ်ရှိ ဌာနဆိုင်ရာအဖွဲ့အစည်းများနှင့် ချိတ်ဆက်မှုရှိပြီး ကုန်သည်အဖွဲ့အစည်းများနှင့် ချိတ်ဆက်ဆောင်ရွက်မှု အားနည်းကြောင်း တွေ့ရှိရပါသည်။

စိုက်ပျိုးရေးနည်းပညာများရရှိရန်၊ မျိုးကောင်းမျိုးသန့်များရရှိရန်၊

မွေးမြူရေးနည်းပညာ/အသိပညာဖွံ့ဖြိုးမှု ရရှိစေရန် သက်ဆိုင်ရာ ဌာနများ၊

အစိုးရမဟုတ်သောအဖွဲ့အစည်းများ ပိုမိုဆောင်ရွက်ပေးရန် လိုအပ်ပါသည်။

၇။ကျေးရွာကော်မတီရွေးချယ်ခြင်းနှင့် ကျေးရွာဖွံ့ဖြိုးရေးအစီအစဉ် ဆောင်ရွက်မှုမှတ်တမ်းခါတ်ပုံများ



ကျောက်တန်းကျေးရွာအုပ်စု၊ ရေတွင်းကုန်းကျေးရွာ

စဉ်	အမည်	ကျား/မ	ရာထူး
၁	စောဘရောင်း	ပြား	ကျေးရွာစီ/ထောက်ဥက္ကဋ္ဌ
၂	နော်ဖောရိုး	မ	ကျေးရွာစီ/ထောက်ဥက္ကဋ္ဌ
၃	စောလောဂျယ်	ပြား	စောင့်ကြည့်ကြီးကြပ်ရေးဆပ်ကော်မတီ
၄	နော်စေးရိုး	မ	စောင့်ကြည့်ကြီးကြပ်ရေးဆပ်ကော်မတီ
၅	နော်ဟဲဘလုမူး	မ	စောင့်ကြည့်ကြီးကြပ်ရေးဆပ်ကော်မတီ
၆	စောရောနယ်	ပြား	ဝယ်ယူရေးဆပ်ကော်မတီ
၇	စောရီချတ်	ပြား	ဝယ်ယူရေးဆပ်ကော်မတီ
၈	နော်ချယ်ရီကွာ	မ	ဝယ်ယူရေးဆပ်ကော်မတီ
၉	စောလောရိုက်	ပြား	လည်ပတ်ရေးနှင့်ပြင်/ထိန်းဆပ်ကော်မတီ
၁၀	စောဘာဘလု	ပြား	လည်ပတ်ရေးနှင့်ပြင်/ထိန်းဆပ်ကော်မတီ
၁၁	နော်ကြည်ထူး	မ	လည်ပတ်ရေးနှင့်ပြင်/ထိန်းဆပ်ကော်မတီ
၁၂	စောဒိုစေး	ပြား	စေတနာ့ဝန်ထမ်း
၁၃	နော်စေးနေဝါး	မ	စေတနာ့ဝန်ထမ်း
၁၄	မောင်မြင့်သန်း	ပြား	အကြံပြုတိုင်ကြားဖြေရှင်းရေး
၁၅	နော်သွဲ့ဖော	မ	အကြံပြုတိုင်ကြားဖြေရှင်းရေး
၁၆	နော်ထရေစီဂျော့	ပြား	ကျေးရွာစာရင်းကိုင်

အထိ ရွာသူ၊ ဘား များကို ဂွင်း ဝင်း ဖြစ် ဖြစ် မဲ ပေး ရွေး ချယ် ဒဲ ကြ ပါ သည်။
 ဆို. ဆောက် ကွက် ပေါ် လာ သော ဦး ဘား ပေး လုပ် ငန်း ဒဲ များ ချိ နိ နိ နိ နိ နိ နိ
 အဆုံး ဝင် မှု ဒဲ အဆုံး မဝင် မှု ကို ဖက် ကောက် ဒဲ ပညာ မှု
 မှ ဂွင်း ဝင်း ရွေး ရွေး ပေး ခြင်း ၊ စည်း ရုံး ရေး မှု ဦး ဘား နိုင် ဖြီး မှ အကာ အ
 ကွယ် (၂၁) မှု အကြောင်း ကို ကျေးရွာသူ၊ ဘား များ အား အသေး ဝိတ် ဥပမာပေး
 ဆွေး နွေး ဂွင်း ဖြစ် ပေး ပါ သည်။

အထိ အစဉ် အရ ကော် မဟိ ဝင် များ ချိ တာဝန် ဒဲ ဝတ္တရား များ ကို စည်း ရုံး
 ရေး မှု ဦး ဘား နိုင် ဖြီး မှ ဖြောကြား ဆွေး နွေး ဖြီး ကော် မဟိ ဝင် များ နေရာ ဝဲ
 ဖြစ် ခြင်း ၊ ကော် မဟိ အဖွဲ့ ဖွဲ့ စည်း ခြင်း ကို ကျေးရွာသူ၊ ဘား များ ဆုံး ဖြတ်
 သဘော တူ မှု ဖြစ် ရွေး ချယ် ဖွဲ့ စည်း ဒဲ ပါ သည်။

ဆက်လက် ဖွဲ့ ကျေးရွာ အုပ်ချုပ် ရေး မှု ဦး စောဆဲ ရေး မှု ကျေး ရွာသူ၊
 ဘား များ အား ကျေး ဇူး ကင် စကား ဖြော ကြား ဖြီး စည်း ရုံး ရေး မှု ဦး ဘား နိုင် ဖြီး
 မှ အုပ်စု အစည်း အဝေး ကျင်း ပမည် နေ့ ရက် ၊ အချိန် ၊ နေရာ တို့ ကို ကော် မဟိ
 ဝင် များ ဒဲ တိုင် ပင် ဆွေး နွေး ရွေး ချယ် ဘား မှတ် ကာ ဒဲ ဖြစ် ခြင်း အစည်း
 အဝေး ကို အောင် ဖြစ် ရွာ အဆုံး ၊ ဘား ဒဲ ပါ သည်။

P¹¹
 နော်ကရေစီဂျော

ပုံစံ - ၈ - ၁ ကျေးရွာအခြေခံအချက်အလက်များ (Form PC 1)

လူထုစည်းရုံးရေးမှူးသည်

လမ်းညွှန်စုကံ၊ ကျေးရွာဟစ်ရွာသို့ ပထမဆုံးမိတ်ဆက်ရိုးသွားရောက်သောအခါ ကျေးရွာခေါင်းဆောင်များအားကျေးရွာအချက်အလက်များကိုပေတ္တာရပ်ခံ၍မိတ်ဆက်ပေးရမည်။ ဤအချက်အလက်များကိုမိတ်ဆက်ပေးရာတွင် လူထုစည်းရုံးရေးမှူးသည် ဤအချက်အလက်များအား စစ်ဆေးပြီး မှန်ကန်အောင်ပြုလုပ်ရမည်။ ပြီးနောက်တွင် လူထုစည်းရုံးရေးမှူးမှ သတင်းအချက်အလက်အသုံး၊ Tablets မှ တဆင့် ဖြည့်သွင်းရမည်။

ကျေးရွာခေါင်းဆောင် အမည် စော ဆင် ဝေး	ကျေးရွာခေါင်းဆောင်၏ ဝန်ထုပ် ၀၅ ၇၇၁ ၇၁၁ ၄၆၀	လူထုစည်းရုံးရေးမှူး၏အမည် ဦးသက် နိုင်ဇွဲ
ပြည်နယ်တိုင်းအသက်ကြီး ၈၇၀၀၀၅	မြို့နယ် ပုသိမ်	ကျေးရွာအုပ်စု ကျောက်တန်း
		ကျေးရွာ ရေတွင်း ကုန်း

က၊ လူဦးရေ

လူမျိုးစု	အိမ်ထောင်စုအရေအတွက်	ကိုးကွယ်သည့်ဘာသာ	အိမ်ထောင်စုအရေအတွက်
လူမျိုးစု (၁) - အရပ် (အဏ)	၁၃၉	ဘာသာ(၁) - ခရစ်ယာန်	139
လူမျိုးစု (၂) - အရပ် (အဏ)	၂	ဘာသာ(၂) -	2
လူမျိုးစု (၃) -		ဘာသာ(၃) -	
လူမျိုးစု (၄) -		ဘာသာ(၄) -	
အခြား			
အရေအတွက်			
မသန်စွမ်းသူများ	၄ ယောက်		
သက်ကြီးရွယ်အိုများ (၆၅ နှစ် နှင့် အထက်)	၂၇ ယောက်		

141 စု

[Type text] Page 4

စစ်ဘေးရှောင်			
	အမျိုးသား(အရေအတွက်)	အမျိုးသမီး(အရေအတွက်)	စုစုပေါင်းအရေအတွက်
လူဦးရေ			
လူမျိုးစု (၁)-----ကလုံ (အလေး)	402	403	805 ယောက်
လူမျိုးစု (၂)-----ကလုံ (ပျို)	6	8	14
လူမျိုးစု (၃)-----			
အခြား			
အိမ်ထောင်ဦးစီး	13၅ ခု	22 ခု	141 ခု

408
21
819

(ခ)အခြေခံအဆောက်အအုံ အသုံးအဆောင်များ

စာသင်ကျောင်း	အမှတ် ဖြစ်ပါ	ကျန်းမာရေး	အမှတ် ခပ်ပါ	ဘာသာရေးအဆောက် အအုံများ	အမှတ် ဖြစ်ပါ
အထက်တန်းကျောင်း	<input type="checkbox"/>	ခေမာရုံ	<input type="checkbox"/>	စေတီ	<input type="checkbox"/>
အလယ်တန်းကျောင်း	<input type="checkbox"/>	ကျန်းမာရေးဌာန	<input type="checkbox"/>	ဘုန်းကြီးကျောင်း	<input type="checkbox"/>
မူလတန်းကျောင်း	<input checked="" type="checkbox"/>	ကျန်းမာရေးဌာနခွဲ	<input type="checkbox"/>	ဟိန္ဒူဘုရားကျောင်း	<input type="checkbox"/>
မူကြိုကျောင်း	<input type="checkbox"/>	ခေမာပေးခန်း	<input type="checkbox"/>	ခရစ်ယာန်ကျောင်း	<input type="checkbox"/>
အခြား	<input type="checkbox"/>	အခြား	<input type="checkbox"/>	ဗလီ	<input checked="" type="checkbox"/>
				အခြား	<input type="checkbox"/>
မှတ်ချက်		မှတ်ချက်		မှတ်ချက်	

[Type text]

Page 5

(ဂ) ကျွမ်းကျင်သူများမှတ်တမ်း (ကျေးရွာတွင်နေထိုင်သော သို့မဟုတ် တခြားရွာမှလာရောက်သောကျွမ်းကျင်သူများ)

(၁) စာသင်ကျောင်း			(၂) ကျန်းမာရေး			(၃) လက်မှုညာရှင်		
	ရွာတွင်နေထိုင်သူ	အခြားရွာမှလာသူ		ရွာတွင်နေထိုင်သူ	အခြားရွာမှလာသူ		ရွာတွင်နေထိုင်သူ	အခြားရွာမှလာသူ
မူလတန်းပြဆရာ/မ	<input type="checkbox"/>	<input checked="" type="checkbox"/>	ဆရာဝန်	<input type="checkbox"/>	<input type="checkbox"/>	လက်သမား	<input checked="" type="checkbox"/>	<input type="checkbox"/>
အထက်တန်းပြဆရာ/မ	<input type="checkbox"/>	<input type="checkbox"/>	လက်ထောက်ကျန်းမာရေးမှူး	<input type="checkbox"/>	<input type="checkbox"/>	ပန်းရံ	<input type="checkbox"/>	<input checked="" type="checkbox"/>
အလယ်တန်းပြဆရာ/မ	<input type="checkbox"/>	<input type="checkbox"/>	အပျိုစသမီးကျန်းမာရေးဆရာမ	<input type="checkbox"/>	<input type="checkbox"/>	လှုပ်စစ်ကျွမ်းကျင်ပီးသမား	<input type="checkbox"/>	<input type="checkbox"/>
မူကြံ့ဆရာ/မ	<input type="checkbox"/>	<input checked="" type="checkbox"/>	သားဖွားဆရာမ	<input type="checkbox"/>	<input type="checkbox"/>	ရေတိုက်သွယ်သူ	<input type="checkbox"/>	<input type="checkbox"/>
အခြား	<input type="checkbox"/>	<input type="checkbox"/>	ပြည်သူ့ကျန်းမာရေးလှုပ်သား	<input type="checkbox"/>	<input type="checkbox"/>	စက်ပြင်ဆရာ	<input type="checkbox"/>	<input type="checkbox"/>
မှတ်ချက်				မှတ်ချက်	3၁ ရက် သား (၁၅) ၃၀ (၇) *			မှတ်ချက်

(ဃ) ကျေးရွာသို့ ရောက်ရှိနိုင်သည့်လမ်းအခြေအနေ / ကျေးရွာတစ်ရွာသည် ၎င်း၏ကျေးရွာအုပ်စုနှင့် ဆက်သွယ်ထားသောလမ်းအခြေအနေ (အောက်ပါတို့ကိုပိုင်းပါ)

ကျောက်ကြမ်းလမ်း ကတ္တရာလမ်း ကွန်ကရစ်လမ်း မော်တော်ဆိုင်ကယ်လမ်း
 ကျောက်စင်းလမ်း မြေသားလမ်း လှေသွားလမ်း အခြား ရေဖောက်

(င) ကျေးရွာခံမြို့နယ်ပိုင်ချက်

(၁) လူထုထုတ်ပြန်ခွင့်ပေးစာတင်ဖို့ ဤကျေးရွာတွင်ကျေးရွာခံမြို့နယ်မှ ရိုက်သည့်/မရိုက်/မသိပါ
 စီမံချက်ရှိခဲ့ပါသလား? ဝိုင်ဒါ

(၂) ရိုက်ပါလျှင် ဤစီမံချက်ကို မည်သည့် ခုနှစ်တွင်ပြင်ဆင်ခဲ့ပါသနည်း? နှစ် ၂၀၁၃ မှ မသိပါ

(၃) ဤစီမံချက်ကို မြို့နယ်မှအတည်ပြုခဲ့ပါသလား? မြို့နယ်သည်/မမြို့နယ်/မသိပါ

[Type text]

ပုံစံ - ၀၃ ကျေးရွာခွဲ ဦးစားပေးအစီအစဉ် (Form PC 3)

လက်ညှိုးရွက် အဆင့် (၃) ကျေးရွာခွဲမှန်းချက်အရည်အဝေးပြီးဆုံးသောအခါ ကျေးရွာစီမံကိန်း အထောက်အကူပြု ကော်မတီသည် လူထုစည်းရုံးရေးအဖွဲ့အစည်းဖြင့် ငြိမ်းချမ်းစေရန်အောင် ပြည်သူ့ဝန်ထမ်းများသည်			
လူထုစည်းရုံးရေးအဖွဲ့/ဝန်ထမ်း အမည် ဒေါ် သက်စိုင်း (ဒေါ်)			
နေ့စွဲ 12.12.2019	စက်ဝန်းအား အမှတ်ခြစ်ပါ (V) <input type="checkbox"/> စက်ဝန်း(၀) <input type="checkbox"/> စက်ဝန်း() <input type="checkbox"/> စက်ဝန်း(၃) <input type="checkbox"/> စက်ဝန်း(၄)		
ပြည်နယ်/တိုင်း မေပူတီ	ဦးနယ် ယုတော	ကျေးရွာအုပ်စု ကျောက်တန်း	ကျေးရွာ ရေတွင်း ကုန်း

က။ အခက်အခဲအတားအဆီးများအားလုံးဖြေရှင်း - ယခုလက်ရှိအခြေအနေတွင်ဤကျေးရွာခွဲ ဦးစားတက်ခရီးအတွက် အဓိကအခက်အခဲအတားအဆီးများသည် ဖယ်ရှားပစ်ပယ်နိုင်ပါသည်။ (အမျိုးသား/သမီး အနည်းဆုံးအခက်အခဲ ၅ ခုစီခေါ်ပြပါ)

အုပ်စုခွဲ၊ ဝတ္ထုစနစ်များမှ တင်ပြသောအခက်အခဲအတားအဆီးများ	
ခရီးဆင်းအခက်များ ဖြေရှင်းပေးခြင်း၊ အခြေအနေအထား	<input type="checkbox"/> ကုန်း ၀၀ <input type="checkbox"/> ကုန်း+ ၀
အောက်ဖွဲ့ချုပ်စီမံခန့်ခွဲရေးအဖွဲ့အစည်း ဖွဲ့စည်းပေးခြင်း	<input type="checkbox"/> ကုန်း ၀၀ <input type="checkbox"/> ကုန်း+ ၀
အခြေအနေအထား မြှင့်တင်ရေး အဖွဲ့အစည်း ဖွဲ့စည်းပေးခြင်း	<input type="checkbox"/> ကုန်း ၀၀ <input type="checkbox"/> ကုန်း+ ၀
အခြေအနေအထား မြှင့်တင်ရေး အဖွဲ့အစည်း ဖွဲ့စည်းပေးခြင်း	<input type="checkbox"/> ကုန်း ၀၀ <input type="checkbox"/> ကုန်း+ ၀
အခြေအနေအထား မြှင့်တင်ရေး အဖွဲ့အစည်း ဖွဲ့စည်းပေးခြင်း	<input type="checkbox"/> ကုန်း ၀၀ <input type="checkbox"/> ကုန်း+ ၀

ခ။ မှတ်ပုံတင်ခြင်း နှစ်လအတွင်း ကျေးရွာခွဲ ဦးစား မှတ်ပုံတင်လုပ်ထားချက်များအား တင်ပြပါ။

အုပ်စုခွဲ၊ ဝတ္ထုစနစ်များမှ တင်ပြသောအခက်အခဲအတားအဆီးများ	
အခြေအနေအထား မြှင့်တင်ရေး အဖွဲ့အစည်း ဖွဲ့စည်းပေးခြင်း	<input type="checkbox"/> ကုန်း ၀၀ <input type="checkbox"/> ကုန်း+ ၀
အခြေအနေအထား မြှင့်တင်ရေး အဖွဲ့အစည်း ဖွဲ့စည်းပေးခြင်း	<input type="checkbox"/> ကုန်း ၀၀ <input type="checkbox"/> ကုန်း+ ၀
အခြေအနေအထား မြှင့်တင်ရေး အဖွဲ့အစည်း ဖွဲ့စည်းပေးခြင်း	<input type="checkbox"/> ကုန်း ၀၀ <input type="checkbox"/> ကုန်း+ ၀
အခြေအနေအထား မြှင့်တင်ရေး အဖွဲ့အစည်း ဖွဲ့စည်းပေးခြင်း	<input type="checkbox"/> ကုန်း ၀၀ <input type="checkbox"/> ကုန်း+ ၀

[Type text] Page 10

မှောက်ဆက်တွဲ (၄) မြို့နယ်အသစ်များအတွက် ဦးစားပေးလုပ်ငန်းစဉ်များ
 ကျေးရွာအုပ်စု ၊
 မြို့နယ်အသစ် ၊ ရေတွင်းကုန်း ၊
 မြို့နယ်အသစ် ၊ MIS လုပ်ငန်းစဉ်များ

အဆင့်	လုပ်ငန်းစဉ်များ	ဘယ်သူတွေက ဦးစားပေး ဖြေဆိုသလဲ	အမှန် မြင်ရန်	လ/နှစ်	တာဝန်ယူပိုင်သူ သို့ အဖွဲ့အစည်း	ပြင်ပမှ ထည့်ဝင်မှု
အခြေခံအဆောက်အအုံ		အဖွဲ့အစည်း				
		အဖွဲ့အစည်း				
		အဖွဲ့အစည်း				
		အဖွဲ့အစည်း				
		အဖွဲ့အစည်း				
		အဖွဲ့အစည်း				
		အဖွဲ့အစည်း				
		အဖွဲ့အစည်း				
		အဖွဲ့အစည်း				
		အဖွဲ့အစည်း				
အသက်မွေးဝမ်းကျောင်း / ဝန်ထမ်းချိမ်း	၆. ဆိုင်ကယ်ဖြင့်ဆင်တင်	အဖွဲ့အစည်း				
		အဖွဲ့အစည်း				
	၇. ဓနတကန်ချုပ်ဆင်တင်	အဖွဲ့အစည်း				
		အဖွဲ့အစည်း				
		အဖွဲ့အစည်း				
		အဖွဲ့အစည်း				
		အဖွဲ့အစည်း				
		အဖွဲ့အစည်း				
		အဖွဲ့အစည်း				
		အဖွဲ့အစည်း				
အခြေခံအဆောက်အအုံ	၃. မိုးရေစုတ်ကိုင်ဖြူဖြူခြင်း	အဖွဲ့အစည်း	✓			
		အဖွဲ့အစည်း	✓			
		အဖွဲ့အစည်း				
		အဖွဲ့အစည်း				
		အဖွဲ့အစည်း				
		အဖွဲ့အစည်း				
		အဖွဲ့အစည်း				
		အဖွဲ့အစည်း				
		အဖွဲ့အစည်း				
		အဖွဲ့အစည်း				
ပညာရေး	၁. စာသင်ဆောင်ဆောက်လုပ်ခြင်း	အဖွဲ့အစည်း	✓	၂၀၂၀	vpse	
		အဖွဲ့အစည်း	✓			
		အဖွဲ့အစည်း				
		အဖွဲ့အစည်း				
	၅. ရေအိုးဆောက်လုပ်ခြင်း	အဖွဲ့အစည်း	✓			
		အဖွဲ့အစည်း				
		အဖွဲ့အစည်း				
		အဖွဲ့အစည်း				
		အဖွဲ့အစည်း				
		အဖွဲ့အစည်း				
အခြား	၃. စာကြည့်တိုက်ဆောက်လုပ်ခြင်း	အဖွဲ့အစည်း	✓			
		အဖွဲ့အစည်း	✓			
		အဖွဲ့အစည်း				
	၄. နှစ်လင် မိုးရေစုတ်	အဖွဲ့အစည်း	✓			
		အဖွဲ့အစည်း	✓			
		အဖွဲ့အစည်း				
		အဖွဲ့အစည်း				
		အဖွဲ့အစည်း				
		အဖွဲ့အစည်း				
		အဖွဲ့အစည်း				