

ပြည်ထောင်စုသမ္မတမြန်မာနိုင်ငံတော်အစိုးရ
စိုက်ပျိုးရေး၊ မွေးမြူရေးနှင့် ဆည်မြောင်းဝန်ကြီးဌာန
ကျေးလက်ဒေသဖွံ့ဖြိုးတိုးတက်ရေးဦးစီးဌာန
ငပုတောမြို့နယ်



လူထုပဟိုပြုစီမံကိန်း
National Community Driven Development Project
(NCDDP)



ကျေးရွာဖွံ့ဖြိုးရေးအစီအစဉ်
Village Development Plan (VDP)

အုတ်တွင်းအုပ်စု၊ ရေတွင်းကုန်းကျေးရွာ

၂၀၂၀ ခုနှစ်

ငပုတောမြို့နယ်

မာတိကာ

စဉ်	အကြောင်းအရာ	စာမျက်နှာ
၁	မြို့နယ်မြေပုံ	၁
၂	ကျေးရွာအုပ်စုတွင် ပါဝင်သောကျေးရွာများစာရင်း	၂
၃	ကျေးရွာအခြေခံအချက်အလက် (ကျေးရွာသမိုင်းကြောင်း)	၃
၄	လူထုပူးပေါင်းပါဝင်သော ဆန်းစစ်ခြင်းနှင့် အကဲဖြတ်ခြင်း PRA/PSA လုပ်ငန်းစဉ် အနှစ်ချုပ်	၄
၅	ကျေးရွာဖွံ့ဖြိုးရေးအစီအစဉ်အတွက်အသုံးပြုခဲ့သော PRA tools များနှင့် တစ်ခုချင်းစီအတွက် သုံးသပ်ချက်များ (အသုံးပြုခဲ့သော PRA Tools တစ်ခုချင်းစီ၏အမည်များ)	၄
၆	ကျေးရွာကော်မတီရွေးချယ်ခြင်းနှင့် ကျေးရွာဖွံ့ဖြိုးရေးအစီအစဉ် ဆောင်ရွက်မှုမှတ်တမ်းခါတ်ပုံများ	၁၄
၇	ကျေးရွာကော်မတီဝင်များစာရင်း	၁၅
၈	ကျေးရွာအခြေခံအချက်အလက်များ (ပုံစံ ၈ - ၁)	၁၆
၉	စီမံကိန်းစက်ဝန်းအချိန်ဇယား (ပုံစံ ၈-၂)	၂၀
၁၀	ကျေးရွာဖွံ့ဖြိုးရေး ဦးစားပေးအစီအစဉ်(ပုံစံ ၈-၃)	၂၁
၁၁	အစည်းအဝေးမှတ်တမ်းများ	၂၃
၁၂	ကဏ္ဍအလိုက် ဖွံ့ဖြိုးရေး ဦးစားပေးလုပ်ငန်းများ	၂၇

၁။ ငပုတောမြို့နယ်အခြေပြမြေပုံ

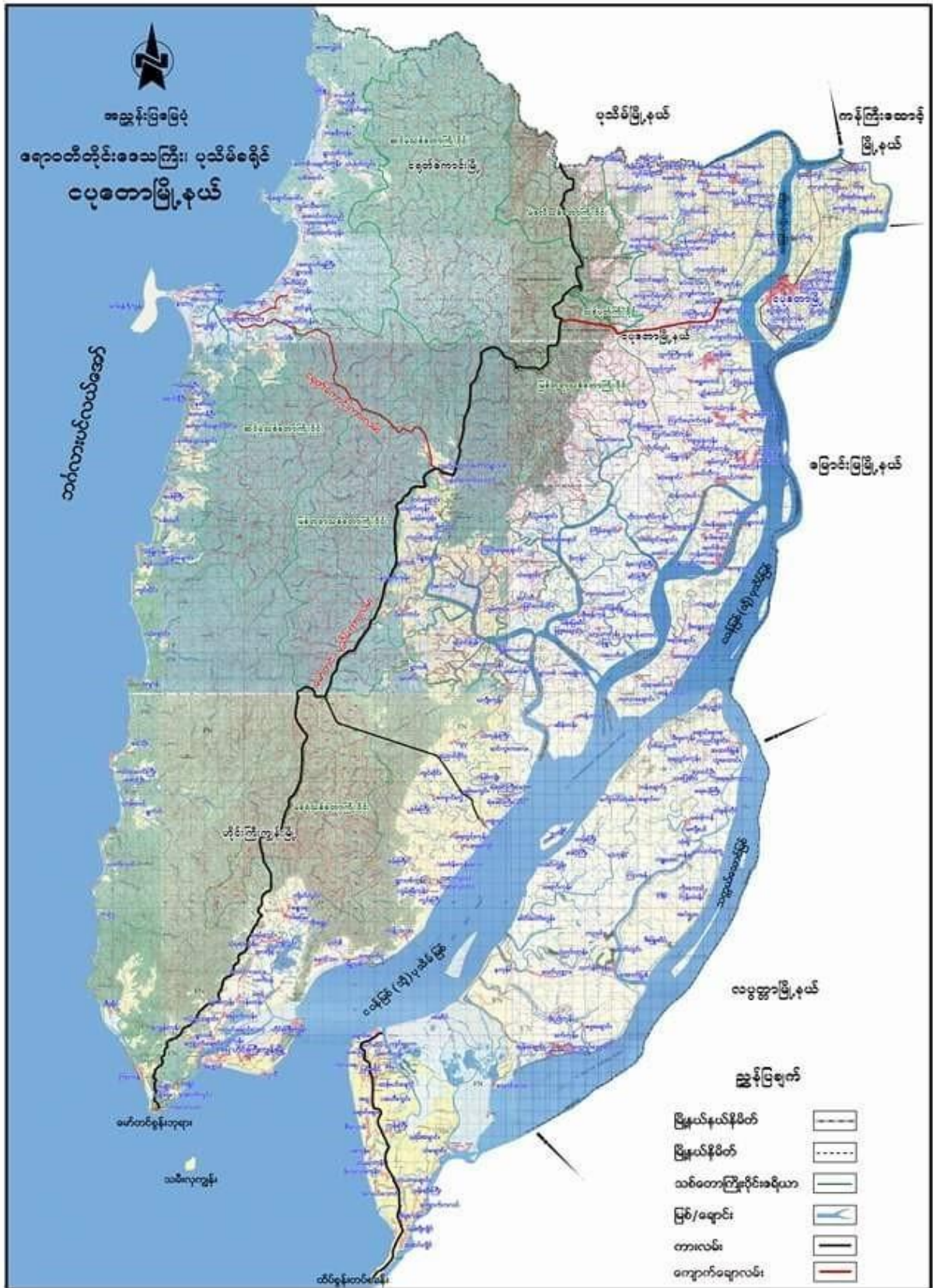

၂။ ကျေးရွာအုပ်စုအတွင်းပါဝင်သောကျေးရွာများစာရင်း

- ❖ အုတ်တွင်းကျေးရွာ
- ❖ ရေတွင်းကုန်းကျေးရွာ
- ❖ မရမ်းချောင်းကျေးရွာ
- ❖ သဲချောင်းကျေးရွာ
- ❖ ကုန်းသာယာကျေးရွာ
- ❖ ကုန်းကြီးကျေးရွာ
- ❖ သံပုရာကုန်းကျေးရွာ
- ❖ ဖိုးကုလားကုန်းကျေးရွာ

၃။ ကျေးရွာသမိုင်းအကျဉ်း

ရေတွင်းကုန်းကျေးရွာ သမိုင်း

လွန်ခဲ့သောနှစ်ပေါင်း ၁၃၀ခန့်က ဦးမောင်၊ ဒေါ်အုန်းပွင့် ဇနီးမောင်နှံကတောရိုင်းကို စုတ်တင်ရှင်းလင်း ပြီး လယ်ယာမြေကို လုပ်ကိုင်စားသောက်ရန် အခြေ၍ စတင်နေထိုင်သည်။ နေထိုင်စဉ်အတွင်းသော သောက်သုံးရေရရှိရန် ကုန်းကမူမြင့်သည့်နေရာတွင် လက်ယက်တွင်းတူးဖော်၍ ရေတွင်းဖြင့်အသုံးပြုခဲ့ သည်။ ဦးမောင်၊ ဒေါ်အုန်းပွင့်တို့မှ သားသမီး (၈)ဦးမေဖွား၍ လက်ရေတပြင်တီး လုပ်ကိုင်စားသောက် နေထိုင်ကြသည်။ မိသားစုသားသမီးများ၏ စားဝတ်နေရေးအတွက် လယ်ယာမြေများကို လုပ်ကိုင်စား သောက်ကြသည်။ မိသားစုများမှ သောက်သုံးရေကန်များမှ ထွက်တဲ့ရေကို အစွဲပြု၍ ရေတွင်းကုန်းဟု ခေါ်ဆိုပါသည်။ သားသမီးများမှ ချဲ့ထွင်၍ လုပ်ကိုင်စားသောက်၍ မိသားစုတိုးပွားလာပြီး ရေတွင်းကုန်း ရွာဟု အမည်တွင်ခဲ့ပါသည်။ ၁၉၇၀ တွင်တွဲဘက်မူလတန်းကျောင်းအဖြစ် ပေါ်ပေါက်လာပြီး ကျောင်း သား ၂၅ယောက်ခန့်ဖြင့် စတင်ပညာသင်ကြားကြပါသည်။ ၁၉၉၁ ခုဒီဇင်ဘာလတွင် အစိုးရမူလတန်း ကျောင်းအဖြစ် စတင်ဖွင့်လှစ်ပြီးယခုအချိန်အထိကျောင်းသားများ ပညာသင်ကြားကြပါသည်။ ၂၀၀၈ ခုနှစ်မေလ ၂ရက်နေ့တွင်မုန်တိုင်းစတင်ကျရောက်တိုက်ခတ်သည့် မုန်းတိုင်းဒဏ်ကြောင့် အဆောက်အဦးမှန်သမျှ စာသင်ကျောင်းပါမကျန်ပျောက်ဆုံးကုန်ပြီး လူဦးရေ ကျား (၂၃) မ (၈၁) လူပေါင်းတစ်ရာ ကျော်ဆုံးရှုံးခဲ့ပါသည်။လက်ရှိစာသင်ကျောင်းမှာနာဂစ်မုန်တိုင်းပြီးဆုံးသည့်နောက်ပိုင်း ၂၀၀၉ခုနှစ်မှစတင်ပြီးအစိုးရမှပြန်လည်တည်ဆောက်ပေးခဲ့ပါသည်။ကျေးရွာရှိလူဦးရေအများစုသည်ကျပန်းလုပ်ငန်းဖြင့်အသက်မွေးဝမ်းကျောင်းပြုကြရပါသည်။

၄။ လူထုပူးပေါင်းပါဝင်သောဆန်းစစ်ခြင်းနှင့်အကဲဖြတ်ခြင်းလုပ်ငန်းစဉ် PRA/PSA အကျဉ်းချုပ်ဇယား

စဉ်	အသုံးပြုခဲ့သော PRA Tools များ	ကျား	မ
၁	ကျေးရွာအရင်းမြစ်ပြမြေပုံ (Social Map)	၃၅	၁၀
၂	ရာသီခွင်ပြပုံကွဲဒီဇိုင်း (Seasonal Gender)	၃၅	၁၀
၃	ဥစ္စာနေကြွယ်ဝမှုဦးစားပေးအဆင့်သတ်မှတ်ခြင်း (Wealth Ranking)	၃၅	၁၀
၄	ကျားမပတ်ကူအိမ်သုံးသပ်ခြင်း (Cob Web)	၃၅	၁၀
၅	အရင်းအမြစ်အသုံးချမှုဖော်ထုတ်ခြင်းဇယား (Asset Mapping)	၃၅	၁၀
၆	အဖွဲ့အစည်းချိတ်ဆက်မှုမြေပုံ (Venn diagram)	၃၅	၁၀

၅။ ကျေးရွာဖွံ့ဖြိုးရေးအစီအစဉ်အတွက် အသုံးပြုခဲ့သော PRA tools များနှင့်တစ်ခုချင်းစီအတွက်သုံးသပ်ချက်များ

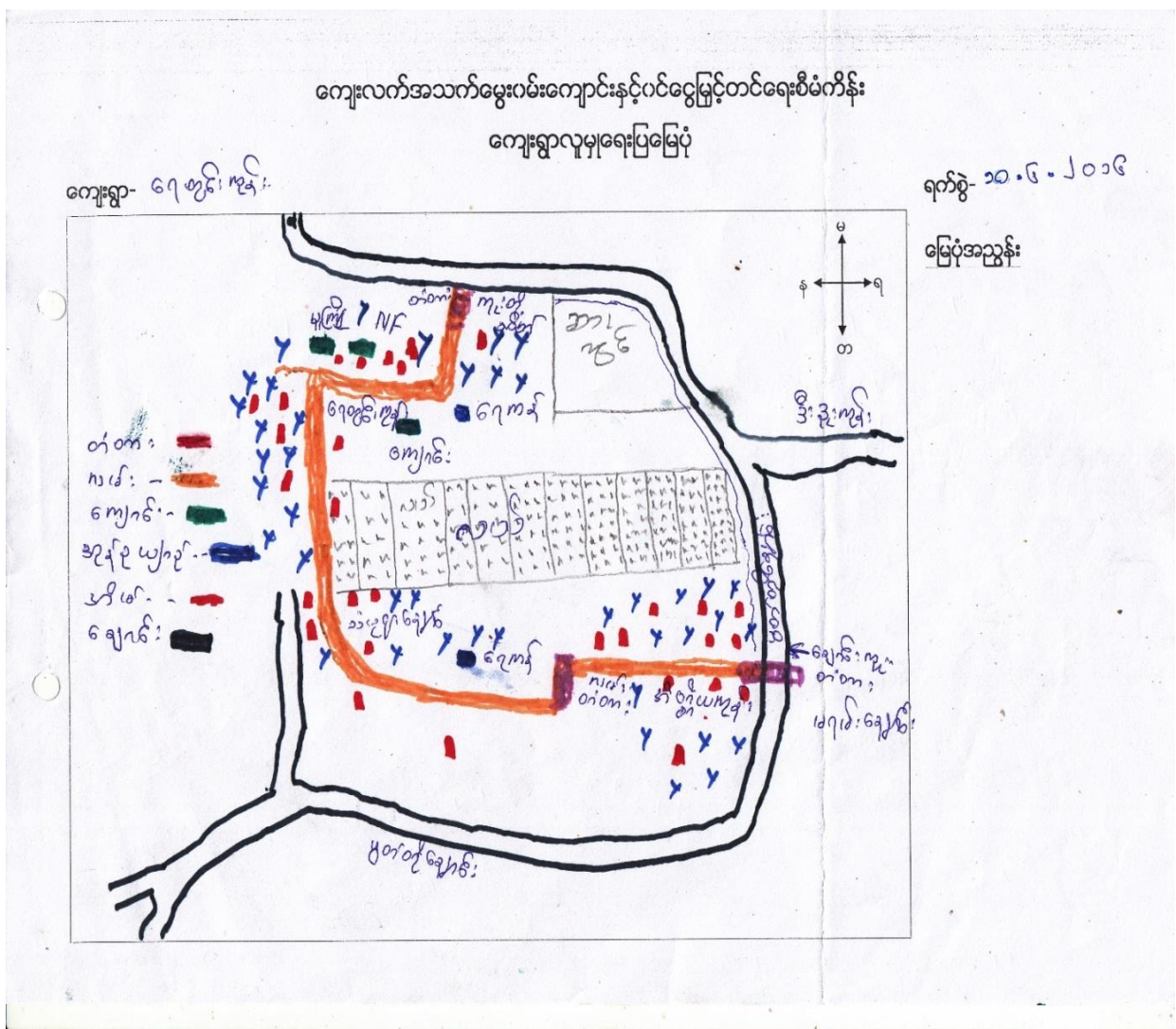

သုံးသပ်ချက် နှင့် ရလဒ်များ

လူနေထိုင်မှုပုံစံ- စီးပွားရေးအဆင့် (၄)မျိုးရှိပြီးထိုသူများသည် ရေတွင်းကုန်းကျေးရွာတွင် စုစည်းနေထိုင်ကြသည်။

လမ်းပန်းဆက်သွယ်ရေး-ရွာတွင်းလမ်းများသည် မြေသားလမ်းများဖြစ်သည်။အခြား ကျေးရွာများသို့ မိုးရာသီတွင် ခြေလျှင်ဖြင့် သွားလာရပါသည်။ နွေရာသီတွင် ကူးတို၊ ဆိုင်ကယ် တို့ဖြင့်သွားရပါသည်။

သောက်သုံးရေ - ကျေးရွာအတွင်းတွင်ရှိသောရေတွင်းရေကန်များသည် ကျေးရွာရှိ လူဦးရေသည် များအတွက် နွေရာသီတွင် ရေလုံလောက် မှုမရှိပါ။

အခြား - ရွာအရှေ့ဘက်၊ အနောက်ဘက် ၊ တောင်ဘက်နှင့် မြောက်ဘက်တွင်လယ်ကွင်းများ ၊ ဆားကွင်းများဝန်းရံ ထားပါသည်။

ရာသီခွင်ပြ ပြက္ခဒိန် နှင့် သုံးသပ်ချက်

ဧကွယ်ကျေး

၂၀၁၆.၀၆.၂၀

ကျေးလက်အသက်မွေးဝမ်းကျောင်းနှင့်ပင်ပွင့်တင်ရေးစီမံကိန်း

၁၂ လရာသီ ပြက္ခဒိန် (Seasonal Calendar)

စဉ်	အကြောင်းအရာ	January	February	March	April	May	June	July	August	September	October	November	December
		ဧပြီ	မေလ	ဇူလိုင်	ဇူလိုင်	စက်တင်ဘာ	အောက်တိုဘာ	နိုဝင်ဘာ	ဒီဇင်ဘာ	ဖေဖော်ဝါရီ	မတ်	ဧပြီ	မေ
၁။	ဥပဒေ												
၂။	လယ်လုပ်ငန်း												
၃။	ရေလုပ်ငန်း												
၄။	ပင်ပွင့်ရရှိမှု												
၅။	ဝမ်းစာဖုလုံမှု												
၆။	ရေရှိမှု												
၇။	ပွဲတော်များ												
၈။	ကျန်းမာရေး(လူ)	ကဆီ	ဆင်	ဖျား	ဖွေးလွန် တုပေး	ဖွေးလွန် တုပေး	ကဆီ	ကဆီ	ကဆီ	ကဆီ	ကဆီ	ကဆီ	ကဆီ
၉။	ကျန်းမာရေး(တိရစ္ဆာန်)	ဆင်	ဆင်	ဝမ်း မော	ဖျား ဖျား	ဖျား ဖျား	။	။	။	။	။	။	။

သုံးသပ်ချက် နှင့် ရလဒ်များ

စပါးစိုက်ပျိုးရေး - ဝါဆိုလတွင် စတင်စိုက်ပျိုးပြီးနတ်တော်လတွင် ရိတ်သိမ်းပြီး ဖြစ်ပါသည်။

မွေးမြူရေး-သီးသန့်မွေးမြူရေးဟူ၍မရှိပါ။ကျွဲ/နွားမွေးမြူရေးလုပ်ငန်းမှာ (၁၂)ရာသီထိန်းကျောင်းကြပါသည်။

ရွှေပြောင်းလုပ်သား - ဝါခေါင်လတွင်အခြားဒေသများသို့သွားပြီး ဝင်ငွေများရှာကြပါသည်။ ထိုလများတွင်တောင်သူလယ်သမားများအတွက်အလုပ်ပါးသောလများ ဖြစ်သောကြောင့် ရွှေပြောင်းလုပ်သားများလုပ်ကိုင်ကြပါသည်။တန်ခူးလအခါတွင် ပြန်လာလေ့ရှိကြသည်။

ရိုးရာပွဲတော် - တန်ခူးလတွင်သင်္ကြန်ပွဲတော် နှင့် သီတင်းကျွတ်လတွင်ကျောင်းတက် ပွဲတော်များကျင့်ပလေ့ရှိပါသည်။

သဘာဝဘေးကျရောက်မှု - ဝါဆိုလနှင့် ဝါခေါင်လတို့တွင် လေကြီးမိုးကြီးများကျပြီး ၊ ရေ များသောကြောင့် ရေကြီးမှု ဒါန့်ကိုခံရပါသည်။

အလုပ်အကိုင်- နယုန်လနှင့်ဝါဆိုလတို့တွင် စပါးစိုက်ပျိုးခြင်း ၊ ပြာသိုလနှင့် တပို့တွဲလတွင် ရေလုပ်ငန်း လုပ်ခြင်းများလုပ်ကိုင်နေရသောကြောင့် ထိုလများသည် အလုပ်အများဆုံးလများဖြစ်ကြသည်။

ဝင်ငွေ-ပြာသိုလနှင့်တပေါင်းလတို့တွင်လယ်ယာလုပ်ငန်းမှဝင်ငွေရပြီးနတ်တော်လတွင် စပါးရောင်းရသောကြောင့် ယင်းလများသည် ဝင်ငွေအများဆုံးဝင်သော လများ ဖြစ်ကြသည်။ပြာသိုလမှ တန်ခူးလများတွင်ရေလုပ်ငန်းလုပ်နေကြသောအိမ်ထောင်စုများသည် ပိုလျှံသောဝင်ငွေကိုရကြပါသည်။

ကျန်းမာရေး -တန်ဆောင်မုန်းလနှင့် နတ်တော်လများတွင်ဖျားနာရောဂါ ဖြစ်တတ်ကြပါသည်။ တပို့တွဲ နှင့်ကဆုန်လများတွင်ကျွဲနွားများသည်လည်းခွာနာ၊ လျှာနာများ ၊ ကြက်နာ၊ ဘဲနာများဖြစ်တတ်ကြပါ သည်။

ရာသီဥတု -ကျေးရွာသည် တန်ခူးလနှင့်ကဆုန်လများတွင် နေအလွန်ပူပြင်းပြီး ဝါဆို၊ဝါခေါင်လများတွင် မိုးများတတ်သည်။

ကျေးရွာ၏ လူမှုစီးပွားအဆင့် သတ်မှတ်ခြင်း။

စဉ်	ပိုင်ဆိုင်မှု	အဆင့်	အိမ်ထောင်စု	မှတ်ချက်
၁	လယ်-၁၀အထက်၊ ပျဉ်ထောင်သွပ်မိုး၊လုပ် ငန်းရှင်၊ထွန်စက်၊ကျွဲနွား ပိုင်။	ချမ်းသာ	၁၀	ကျေးရွာရှိကျေးရွာသူ၊ကျေးရွာသားများ ၏သတ်မှတ်ချက် ၊ဆုံးဖြတ်ချက်ချမှုအ ပေါ်တွင်သာမူတည်ပါသည်။
၂	လယ်-၁၀အောက်မှ၅ အထိ၊ပျဉ်ခင်းခန့်မိုး၊ ဥယျာဉ်ခြံမြေ။	အလယ်အလတ်	၁၂	
၃	လယ်-၅အောက်၊ဝါးခန့် အိမ်၊ဥယျာဉ်ခြံအနည်းငယ်၊ ဈေးဆိုင်၊ကျပန်း။	နွမ်းပါး	၂၃	
၄	မြေရာမဲ့၊သက်ကြီးရွယ်အို၊ မုဆိုးမ၊ဝင်ငွေနည်း။	အနွမ်းပါးဆုံး	၄၈	

သုံးသပ်ချက်

ကျေးရွာ၏ လူမှုစီးပွားအဆင့် (၄)ဆင့် သတ်မှတ်ခြင်းအားဖြင့်ရေတွင်းကုန်း ကျေးရွာရှိ ချမ်းသာသော အိမ်ထောင်စု၊ အလယ်အလတ် အိမ်ထောင်စု၊ နွမ်းပါးသောအိမ်ထောင်စု ၊ အနွမ်းပါးဆုံးသော အိမ်ထောင်စု များကို သိရှိနိုင်ပါသည်။

ကျေးရွာရှိလူထုများ၏ ပိုင်ဆိုင်မှု နှင့် အသုံးပြုများကိုလည်း သိရှိနိုင်ပါသည်။

ထိုကျေးရွာရှိ ကျေးရွာသူ/သားများ၏ စီးပွားရေး အခြေအနေ၊ များကိုလည်း သုံးသပ်နိုင်ပါသည်။

ဝင်ငွေအခြေအနေ၊ အလုပ်အကိုင်အခြေအနေ၊ စိုက်ပျိုးရေး အခြေအနေနှင့် အရင်းအမြစ် အသုံးချမှုများကိုလည်းသုံးသပ်နိုင်ပါသည်။

ကျား၊မ ဈေးမှူး၊ပျား၊ရေအင်္ဂါအနေ

ဈေးတွဲ - ရေတွင်းကျေးရွာ

ရက်စွဲ 10.6.2014

၁) ခိတ်မျက်နှာလုပ်ငန်းများ

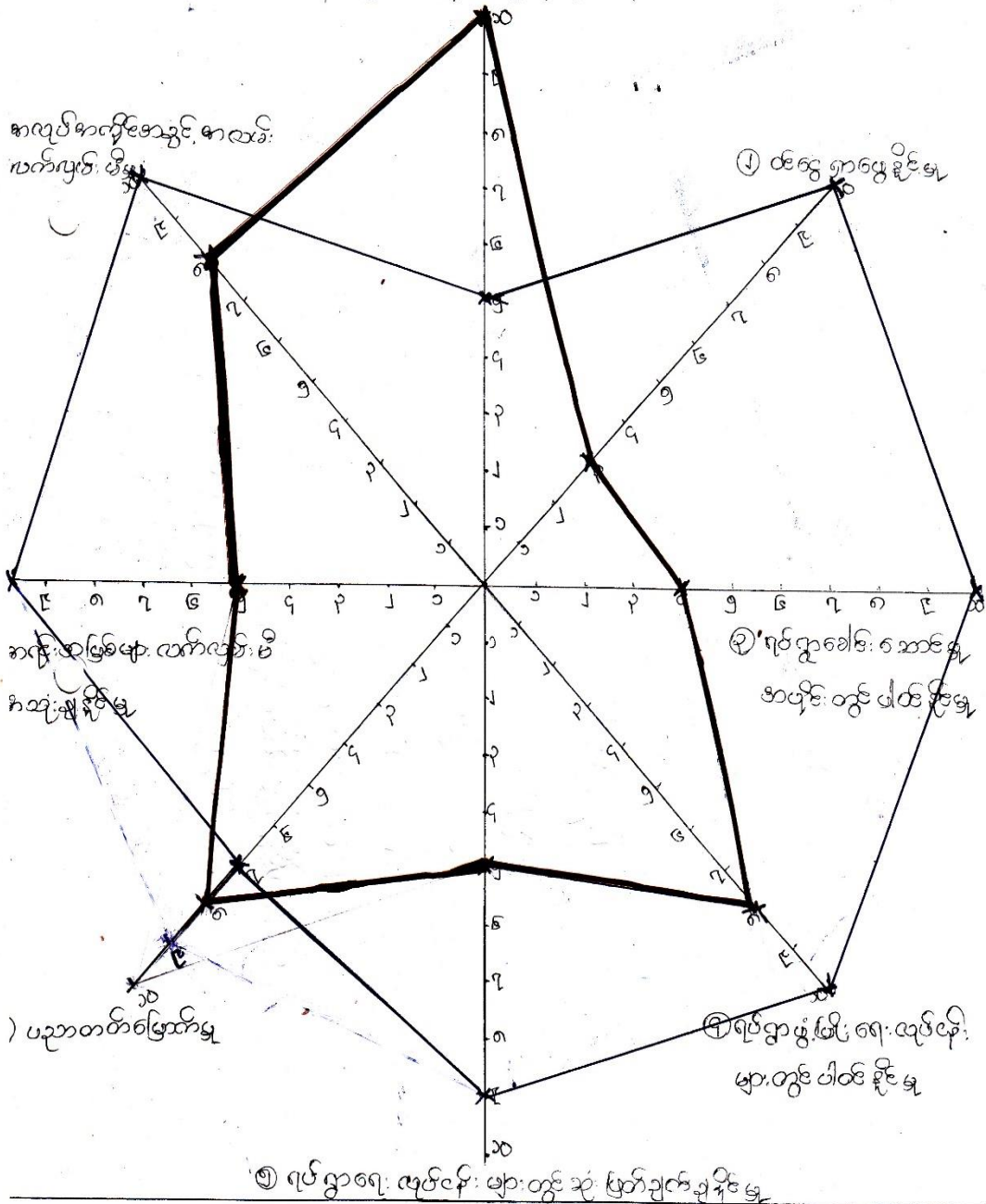

အမျိုးအစား: ■ အမျိုးအစား: - ■

သုံးသပ်ချက် နှင့် ရလဒ်များ

အမျိုးသမီးနှင့် အမျိုးသားများတန်းတူအခွင့်အရေးများရရှိမှုကိုသိရှိရန် အဆင့်(၁၀)ဆင့် သတ်မှတ်၍ လေ့လာမှုများ ပြုလုပ်ခဲ့ပါသည်။

ဦးဆောင်နိုင်မှု

အမျိုးသားများသည် မိသားစုတစ်ခု၏ ဦးဆောင်နိုင်မှုလုပ်ငန်းကိုအမျိုးသမီးများထက် ပိုမိုလုပ်ဆောင် နိုင်ပါသည်။

အိမ်ထောင်စုထိန်းသိမ်းနိုင်မှု

အမျိုးသမီးများသည် အိမ်ထောင်စုထိန်းသိမ်းရေး နှင့် လူမှုရေးလုပ်ငန်းဆောင်ရွက်မှုများ တွင်အမျိုး သား များထက် ပိုမိုဆောင်ရွက်နိုင်ပါသည်။

ဝင်ငွေရရှိနိုင်မှု

ဝင်ငွေရရှိနိုင်မှုမှာ အမျိုးသမီးများသည် အမျိုးသားများ၏ ဝင်ငွေထက်နည်းနေသည်ကိုတွေ့ရှိရသည်။

အသက်မွေးဝမ်းကျောင်းလုပ်ငန်း ကျွမ်းကျင်မှု

တောင်သူလယ်သမားများဖြစ်သော်လည်းလယ်ယာလုပ်ငန်းတွင်အမျိုးသမီးများထက်အမျိုးသားများ ဝမ်းကျောင်းက ပိုမိုဆောင်ရွက် ကြရပါသည်။

အိမ်မှုအခက်အခဲသိရှိနိုင်မှု

အမျိုးသမီးများသည် အိမ်တွင် အနေများသောကြောင့် အမျိုးသားများထက် အိမ်တွင်ဖြစ်ပေါ် နေသော အခက်အခဲများကိုပိုမိုသိရှိနိုင်ပါသည်။

ဆုံးဖြတ်ချက်ချနိုင်မှု

လုပ်ငန်းခွင်တွင် အမျိုးသားများကအမျိုးသမီးများထက် ဦးဆောင်မှုများသောကြောင့် ဆုံးဖြတ်ချက် ချနိုင်မှုတွင် အမျိုးသမီးများ၏အခွင့်အလမ်းနည်းနေသည်ကိုတွေ့ရှိရပါသည်။

ဖွံ့ဖြိုးရေးလုပ်ငန်းများတွင်ပါဝင်နိုင်မှု

ကျေးရွာ၏ဖွံ့ဖြိုးရေးလုပ်ငန်းများတွင်လုပ်ဆောင်မှုများ၊ ဆုံးဖြတ်ချက် ချမှတ်မှုများတွင်အမျိုးသား များအမျိုးသမီးများသည် တန်းတူပါဝင်နိုင်မှုများရှိသည်ကိုလည်းတွေ့ရှိရပါသည်။

အုတ်တွင်းမုခ်စု ရေတွင်းကျေးရွာ	အမျိုးသမီးတို့၏ တစ်နေ့တာအချိန်ဇယား	၁၀.၃.၂၀၁၆
စဉ်	အကြောင်းအရာ	နမူနာ
	အိပ်ယာထ ၊ ထမင်းချက် ၊ ဟင်းချက် ၊ ဈေးရောင်း ၊ ကလေးရေချိုး ၊ သနပ်ခါးလိမ်း ၊ ထမင်းကျွေး ၊ ကျွေးဖို့ ၊ အစာပျော် ၊ အိုးခွက် ပန်းကန်ဆေး ၊ စိတ်တိုက် ၊ တံခြက်ပျဉ်း ၊ ဝက်စာကျွေး ၊ ဖက်စာကျွေး ၊ ထမင်းစား ၊	မနက် ၅:၀၀ ၅ ၁၂:၀၀
	ညနေပိုင်း ရေခတ် ၊ ထမင်းချက် ၊ ဟင်းချက် ၊ ပန်းကန်ဆေး ၊ ကလေးကျွေးဖို့ ၊ ရေချိုး ၊ သနပ်ခါးလိမ်း ၊ ထမင်းကျွေး ၊ ဝက်စာကျွေး ၊ ဖက်စာကျွေး ၊ ထမင်းစား ၊ ကလေးစာပေးပေး ၊ သူ့မှာစားစား ၊ ၂.၂.၂၀၁၆ ၊ အိပ်ယာဝင် ၊	၂:၀၀ မှ ၁၀:၀၀

သုံးသပ်ချက် နှင့် ရလဒ်များ

ကျား/မရေးရာကဏ္ဍကိုကြည့်ခြင်းအားဖြင့်အမျိုးသားများ၏အသုံးပြုနိုင်မှု/ပိုမိုအသုံးပြုနိုင်မှု နှင့် အမျိုးသမီးများ၏ အသုံးပြုနိုင်မှု/ပိုမိုအသုံးပြုနိုင်မှု တို့ကိုသိရှိနိုင်ပါသည်။အမျိုးသားများ၏ ပိုင်ဆိုင်မှုနှင့်အမျိုးသမီးများ၏ပိုင်ဆိုင်မှုကိုလည်းခန့်မှန်းသိရှိနိုင်ပါသည်။ရလဒ်အနေဖြင့်အမျိုးသမီးများ သမီးများသည် အမျိုးသားများကဲ့သို့ သက်ဆိုင်သောအခန်းကဏ္ဍများတွင် ပါဝင်မှုရှိကြောင်း သိရှိနိုင်ပါသည်။ သို့သော်အမျိုးသမီးများ၏ လုပ်ဆောင်ချက် များမှာ ပေါ်လွင်မှုမရှိကြောင်း တွေ့ရှိရပါသည်။

အဖွဲ့အစည်းများချိတ်ဆက်မှုပြပုံစံ

ကျေးရွာ- ရေတွင်းကုန်း

ရက်စွဲ- 10.6.2016

ကျေးရွာတွင်းရှိ အဖွဲ့အစည်းများ

ရွာပြင်မှ ချိတ်ဆက်သည့် အဖွဲ့အစည်းများ

- ၁) အုပ်စုချုပ်
- ၂) နယ်လုံးကော်မတီ
- ၃) အထွေထွေအဖွဲ့
- ၄) ကျေးရွာကော်မတီ
- ၅) အဖွဲ့အစည်း
- ၆) အဖွဲ့အစည်း
- ၇) အဖွဲ့အစည်း
- ၈) အဖွဲ့အစည်း
- ၉) အဖွဲ့အစည်း
- ၁၀) အဖွဲ့အစည်း
- ၁၁) အဖွဲ့အစည်း
- ၁၂) အဖွဲ့အစည်း
- ၁၃) အဖွဲ့အစည်း
- ၁၄) အဖွဲ့အစည်း
- ၁၅) အဖွဲ့အစည်း
- ၁၆) အဖွဲ့အစည်း
- ၁၇) အဖွဲ့အစည်း
- ၁၈) အဖွဲ့အစည်း
- ၁၉) အဖွဲ့အစည်း
- ၂၀) အဖွဲ့အစည်း

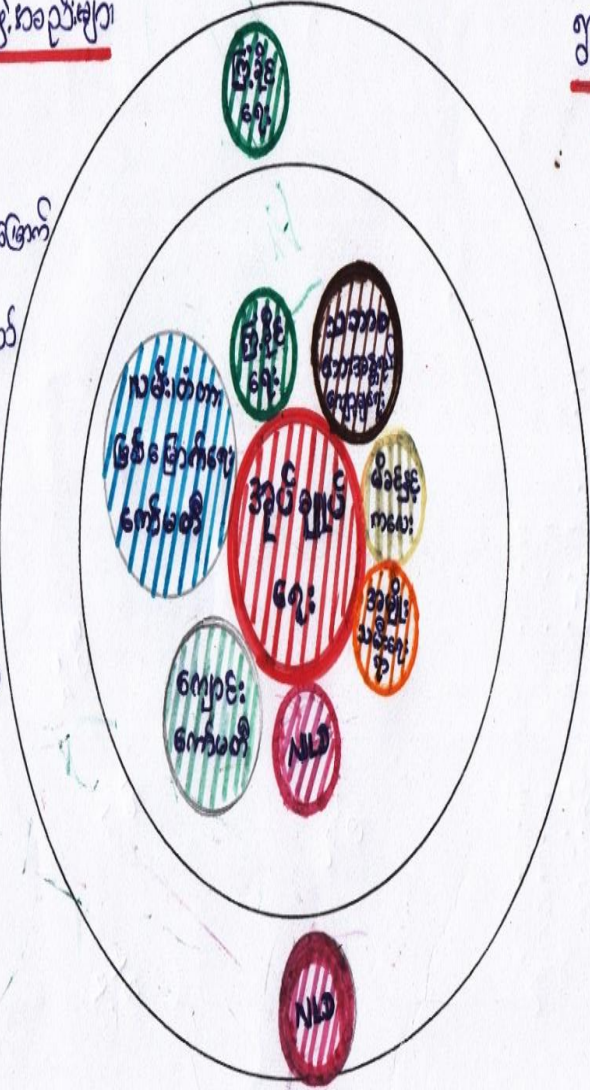

- ၁) NLD
- ၂) အဖွဲ့အစည်း

သုံးသပ်ချက် နှင့် ရလဒ်များ

ကျေးရွာတွင်းရှိအဖွဲ့အစည်းများ

ကျေးရွာတွင်းရှိ အုပ်ချုပ်ရေးအဖွဲ့သည် ကျေးရွာရှိ ပြဿနာများ၊ အခက်အခဲများ၊ မူးယစ် ဆေးဝါး ပပျောက်ရေးစသည့် လုပ်ငန်းများကို ကျေးရွာလူထုနှင့် ပူးပေါင်း၍ ဆောင်ရွက်ကြပါသည်။

ဂေါပကအဖွဲ့သည် ကျေးရွာ၏ သာရေး/နာရေးကိစ္စရပ်များကို ထိုကျေးရွာရှိ အုပ်ချုပ်ရေးအဖွဲ့များ နှင့် အချင်းချင်းချိတ်ဆက်ကာ ဆောင်ရွက်ကြပါ သည်။

ကျောင်းကော်မတီ အဖွဲ့နှင့် အုပ်ချုပ်ရေးအဖွဲ့များသည် ကျေးရွာလူထုနှင့် ပူးပေါင်း၍ပညာရေးကဏ္ဍမှာ တိုးတက် မြင့်မားမှုရှိအောင် ချိတ်ဆက်ဆောင်ရွက်ပေးပါသည်။

မီးသတ်အဖွဲ့သည်ကျေးရွာမီးဘေးအန္တရာယ်ကင်းရှင်းရေးအတွက်မြို့နယ်မီးသတ်အဖွဲ့နှင့်ချိတ်ဆက် ဆောင်ရွက်လျက်ရှိသည်။

ကျေးရွာပြင်ပအဖွဲ့အစည်းများ

မြို့နယ်ရှိ ဌာနဆိုင်ရာအဖွဲ့အစည်းများနှင့် ချိတ်ဆက်မှုရှိပြီး ကုန်သည်အဖွဲ့အစည်းများနှင့် ချိတ်ဆက်ဆောင်ရွက်မှု အားနည်းကြောင်း တွေ့ရှိရပါသည်။

စိုက်ပျိုးရေးနည်းပညာများရရှိရန်၊ မျိုးကောင်းမျိုးသန့်များရရှိရန်၊

မွေးမြူရေးနည်းပညာ/အသိပညာဖွံ့ဖြိုးမှု ရရှိစေရန် သက်ဆိုင်ရာ ဌာနများ၊

အစိုးရမဟုတ်သောအဖွဲ့အစည်းများ ပိုမိုဆောင်ရွက်ပေးရန် လိုအပ်ပါသည်။

၆။ကျေးရွာကော်မတီရွေးချယ်ခြင်းနှင့်ကျေးရွာဖွံ့ဖြိုးရေးအစီအစဉ်ဆောင်ရွက်မှုမှတ်တမ်းဓါတ်ပုံများ



၇။ ကျေးရွာစီ မံကိန်းအထောက်အကူပြုကော်မတီဝင်များစာရင်း

 ထ-၂: ကျေးရွာစေတနာ့ဝန်ထမ်း၊ ကျေးရွာ/အုပ်...  Delete  Add a Person 	
ကျေးရွာ	ရေတွင်းကုန်း
ကျေးရွာစေတနာ့ ဝန်ထမ်း	♀ ဒေါ်မြင့်မြင့်ထွေး  +95455126922
ကျေးရွာစေတနာ့ ဝန်ထမ်း	♂ ဦးမောင်ဇော်  +9526472818
ကျေးရွာစီမံကိန်း အထောက်အကူပြု ကော်မတီ	♀ ဒေါ်မိလုံး  +95447726596
ကျေးရွာစီမံကိန်း အထောက်အကူပြု ကော်မတီ	♂ ဦးမြင့်စိုး  +958573311
ဝယ်ယူရေး ဆပ်ကော်မတီ	♂ ဦးဦးစိုးအောင်  +95447726596
ဝယ်ယူရေး ဆပ်ကော်မတီ	♀ ဒေါ်ညိုညိုစန်း  +95409345771
လုပ်ငန်းလည်ပတ်ပြုပြင်ထိန်းသိမ်းခြင်း ဆပ်ကော်မတီ	♂ ဦးဟန်ဝင်းအောင်  +95264738703
လုပ်ငန်းလည်ပတ်ပြုပြင်ထိန်းသိမ်းခြင်း ဆပ်ကော်မတီ	♀ ဒေါ်ဇာခြည်ဝင်း  +95896277945
ကျေးရွာ ဘဏ္ဍာရေး စာရေး	♀ ဒေါ်ဇင်မာလင်း  +95751984801
စောင့်ကြည့်ကြီးကြပ်ရေး ဆပ်ကော်မတီ	♂ ဦးစိုးညွန့်  +9421606039
စောင့်ကြည့်ကြီးကြပ်ရေး ဆပ်ကော်မတီ	♀ ဒေါ်သူဇာလှိုင်  +95268938584
ဝေဖန်အကြံပြုကိုယ်စားလှယ်	♀ ဒေါ်အင်း  +95269816086
ဝေဖန်အကြံပြုကိုယ်စားလှယ်	♂ ဦးဇော်မင်းနိုင်  +95441251727

Total 13 committee members

၈။ ကျေးရွာအခြေခံအချက်အလက်များ (ပုံစံ - ၁). (စတုတ္ထ နှစ်စက်ဝန်း)

ပုံစံ - ၁ - ၁ ကျေးရွာအခြေခံအချက်အလက်များ (Form PC 1)

လယ်ညောင်ရွက်၊ ကျေးရွာထပ်ရွာသို့ ပထမဆုံးပိတ်ဆက်ပေးသွားမည့်အခါ လူထုစည်းရုံးရေးမှူးသည် ကျေးရွာခေါင်းဆောင်များအားကျေးရွာအချက်အလက်များကိုပေးအောင်ပေးရန် တောင်းဆိုရမည်။ ဤအချက်အလက်များကိုစီမံကိန်းပိတ်ဆက်အစည်းဝေးပတ်ပိတ်ဆက်ပေးရမည့်စီမံကိန်းပိတ်ဆက်အစည်းဝေးတွင် လူထုစည်းရုံးရေးမှူးသည် ဤအချက်အလက်များအားလင်ဆေးပြီး မှန်ကန်အောင်ပြုလုပ်ရမည်။ ဤအချက်အလက်များသည် လူထုစည်းရုံးရေးမှူးမှ တောင်းအချက်အလက်ကံသို့ Tablets မှ တဆင့် ဖြည့်သွင်းရမည်။

ကျေးရွာခေါင်းဆောင် အမည် ဦးစိုးကျွန်း	ကျေးရွာခေါင်းဆောင်၏ ဝန်းနယ်ကုဒ် ဝေ.၄၅၇၃၃၄၈ ၁၈	လူထုစည်းရုံးရေးမှူး၏အမည် ဒေါ်အိမ်စိန်
ပြည်နယ်တိုင်းဒေသကြီး ဧရာဝတီ	မြို့နယ် ဗဟုတော	ကျေးရွာအုပ်စု အုတ်တွင်း
		ကျေးရွာ ရေတွင်းကုန်း

Latitude = 15.940695
Longitude = 94.437305

တံ၊ လူဦးရေ

လူမျိုးစု	အိမ်ထောင်စုအရေအတွက်	ကိုးကွယ်သည့်ဘာသာ	အိမ်ထောင်စုအရေအတွက်
လူမျိုးစု (၁) မြန်မာ	၉၄ စု	ဘာသာ(၁) ဗုဒ္ဓ	၉၄ စု
လူမျိုးစု (၂) -----		ဘာသာ(၂) -----	
လူမျိုးစု (၃) -----		ဘာသာ(၃) -----	
လူမျိုးစုရော -----		ဘာသာရော -----	
အခြား			
	အရေအတွက်		
မသန်စွမ်းသူများ	၃ စု		
သက်ကြီးရွယ်အိုများ (၆၅ နှစ် နှင့် အထက်)	၂၈ စု ၁၆ စု		

[Type text] Page 4

စစ်ဘေးရှောင်	
--------------	--

	အမျိုးသား(အရေအတွက်)	အမျိုးသမီး(အရေအတွက်)	စုစုပေါင်းအရေအတွက်
လူဦးရေ			
လူမျိုးစု (၁)-----	၁၅၁	၁၅၉	၃၁၀
လူမျိုးစု (၂)-----			
လူမျိုးစု (၃)-----			
အခြား			
အိမ်ထောင်ဦးစီး	၅၄	၁၀	၆၄

(ခ)အခြေခံအဆောက်အအုံ အသုံးအဆောင်များ

စာသင်ကျောင်း	အမှတ် ခြံပိ	ကျန်းမာရေး	အမှတ် ခပ်ပိ	ဘာသာရေးအဆောက် အအုံများ	အမှတ် ခြံပိ
အထက်တန်းကျောင်း	<input type="checkbox"/>	ဆေးရုံ	<input type="checkbox"/>	ဓဇတီ	<input type="checkbox"/>
အလယ်တန်းကျောင်း	<input type="checkbox"/>	ကျန်းမာရေးဌာန	<input type="checkbox"/>	ဘုန်းကြီးကျောင်း	<input type="checkbox"/>
မူလတန်းကျောင်း	<input checked="" type="checkbox"/>	ကျန်းမာရေးဌာနခွဲ	<input type="checkbox"/>	ဟိန္ဒူဘုရားကျောင်း	<input type="checkbox"/>
မူကြိုကျောင်း	<input type="checkbox"/>	ဆေးပေးခန်း	<input type="checkbox"/>	ခရစ်ယာန်ကျောင်း	<input type="checkbox"/>
အခြား	<input type="checkbox"/>	အခြား	<input type="checkbox"/>	ဗလီ	<input type="checkbox"/>
				အခြား	<input type="checkbox"/>
မှတ်ချက်		မှတ်ချက်		မှတ်ချက်	

[Type text]

(ဂ) ကျွမ်းကျင်သူများမှတ်တမ်း (ကျေးရွာတွင်နေထိုင်သော သို့မဟုတ် တခြားရွာမှလာရောက်သောကျွမ်းကျင်သူများ)

(ခ) စာသင်ကျောင်း		(၂) ကျန်းမာရေး			(၃) လက်မှုပညာရပ်			
	ရွာတွင်နေထိုင်သူ	အခြားရွာမှလာသူ		ရွာတွင်နေထိုင်သူ	အခြားရွာမှလာသူ		ရွာတွင်နေထိုင်သူ	အခြားရွာမှလာသူ
မူလတန်းပြဆရာ/မ	<input checked="" type="checkbox"/>	<input checked="" type="checkbox"/>	ဆရာဝန်	<input type="checkbox"/>	<input type="checkbox"/>	လက်သမား	<input type="checkbox"/>	<input type="checkbox"/>
အထက်တန်းပြဆရာ/မ	<input type="checkbox"/>	<input type="checkbox"/>	လက်ထောက်ကျန်းမာရေးပျူ	<input type="checkbox"/>	<input type="checkbox"/>	ပန်းရံ	<input type="checkbox"/>	<input type="checkbox"/>
အလယ်တန်းပြဆရာ/မ	<input type="checkbox"/>	<input type="checkbox"/>	အမျိုးသမီးကျန်းမာရေးဆရာမ	<input type="checkbox"/>	<input type="checkbox"/>	လှုပ်စစ်ကျွမ်းကျင်၊ ဇီးသမား	<input type="checkbox"/>	<input type="checkbox"/>
မူကြိုဆရာ/မ	<input type="checkbox"/>	<input type="checkbox"/>	သားဖွားဆရာမ	<input type="checkbox"/>	<input type="checkbox"/>	ရေငိုက်သွယ်သူ	<input type="checkbox"/>	<input type="checkbox"/>
အခြား	<input type="checkbox"/>	<input type="checkbox"/>	ပြည်သူ့ကျန်းမာရေးလုပ်သား	<input type="checkbox"/>	<input type="checkbox"/>	စက်ပြင်ဆရာ	<input type="checkbox"/>	<input type="checkbox"/>
မှတ်ချက်			မှတ်ချက်			မှတ်ချက်		

(ဃ) ကျေးရွာသို့ ရောက်ရှိနိုင်သည့်လမ်းအခြေအနေ / ကျေးရွာတစ်ရွာသည် ၎င်း၏ကျေးရွာအုပ်စုနှင့် ဆက်သွယ်ထားသောလမ်းအခြေအနေ (အောက်ပါတို့ကိုပိုင်းပါ)

ကျောက်ကြမ်းလမ်း ကတ္တရာလမ်း ကွန်ကရစ်လမ်း ဖော်တော်ဆိုင်ကယ်လမ်း
 ကျောက်စင်းလမ်း မြေသားလမ်း လူသွားလမ်း အခြား _____

(င) ကျေးရွာဖွံ့ဖြိုးမှုစီမံချက်

(၁) လူထုပတ်ပတ်ပြုစီမံကိန်းမစတင်မှီ ဤကျေးရွာတွင်ကျေးရွာဖွံ့ဖြိုးမှု ရှိပါသည်/မရှိပါ/မသိပါ

စီမံချက်ရှိခဲ့ပါသလား?

(၂) ရှိခဲ့ပါလျှင် ဤစီမံချက်ကို မည်သည့် ခုနှစ်တွင်ပြင်ဆင်ခဲ့ပါသနည်း? နှစ် ၂၀၁၇ /မရှိပါ/မသိပါ

(၃) ဤစီမံချက်ကို မြို့နယ်မှအတည်ပြုခဲ့ပါသလား? ပြုခဲ့ပါသည်/မပြုခဲ့ပါ /မသိပါ

[Type text]

(၈) ဝဋ်းအကွာအဝေး

(၀) ဤကျေးရွာ၏ပတ်ဝန်းကျင်ကျေးရွာအုပ်စု၏ပတ်ဝန်းကျင်ပိုင်မည်မျှကွာဝေးသနည်း? မိုင် 5.၈၉ /ပေသီပါ

(၂) ဤကျေးရွာမှ ၎င်းကျေးရွာအုပ်စု၏ပတ်ဝန်းကျင်လားရာတွင်ကြာမြင့်သည့်အချိန်။

ခြောက်သွေ့ရာသီတွင်ကြာချိန် ~~၁၅ မိနစ်~~ ၄၅ မိနစ် - ဝတ်လာရီ/မော်တော်ဆိုင်ကယ်/ခြေလျင်/လာ/မော်တော်ဘုတ်/ အခြား -----

မိုးရာသီတွင်ကြာချိန် ~~၁၅ မိနစ်~~ ၄၅ မိနစ် - ဝတ်လာရီ/မော်တော်ဆိုင်ကယ်/ခြေလျင်/လာ/မော်တော်ဘုတ်/ အခြား -----

(ဆ) ပတ်ဝန်းကျင်ဆိုင်ရာသဘာဝဘေးအန္တရာယ်

ဤကျေးရွာတွင်ရေကြီးခြင်းကဲ့သို့ သဘာဝဘေးအန္တရာယ်ကျရောက်ဖူးခြင်း ရှိပါသလား။

□ မရှိပါ ရှိပါသည် ရှိလျှင်ဖော်ပြပါ ဘက်မည်မျှရှိသနည်း

(ဂ) ကျေးရွာတွင် ဖွဲ့စည်းထားသော အဖွဲ့အစည်းများ

လူထုပတ်ဝန်းကျင်စီမံကိန်းပတ်ဝန်းကျင် ဤကျေးရွာတွင် ကျေးရွာဖွံ့ဖြိုးရေးအတွက် အစိုးရ(သို့)ရွာသားများကိုယ်တိုင်(သို့) စီမံကိန်းတစ်ခုခုမှ ဖွဲ့စည်းထားသည့် အဖွဲ့အစည်းများရှိပါသလား။

(၀) အကျွန်ုပ်တို့၏အဖွဲ့၊ ကျောင်းမော်တော်ဘုတ်။

(၂) အစိုးရအဖွဲ့၊ ပတ်ဝန်းကျင်။

(ဂ) အထွေထွေအုပ်ချုပ်ရေး ဦးစီးဌာန (GAD) မှ မှတ်တမ်းတင်ထားခြင်း

ဤကျေးရွာသည် အထွေထွေအုပ်ချုပ်ရေး ဦးစီးဌာန (GAD) မှ မှတ်တမ်းတင်ထားမှု ရှိပါသလား။

□ မရှိပါ ရှိပါသည်

ကျေးရွာခေါင်းဆောင်

အမည် ဦးစောမြင့် 

လက်မှတ် နေ့စွဲ ၁၀.၉.၂၀၁၉

လူထုစည်းရုံးရေးမှူး

အမည် စခါစခါခိုင်

လက်မှတ် Thay နေ့စွဲ ၃၀.၅.၂၀၁၅

[Type text]

၉။ စီမံကိန်းစက်ဝန်းအချိန်ဇယား (ပုံစံ စ-၂) . (စတုတ္ထ နှစ်စက်ဝန်း)

ပုံစံ- စ-၂- စီမံကိန်းစက်ဝန်းအချိန်ဇယား (PC 2)

လမ်းညွှန်ချက်၊ သက်ဆိုင်ရာလူထုစည်းရုံးရေးမှူး/လက်ထောက်နည်းယဉာဏ်မှူးမှ ကျေးရွာအုပ်စုအတွက် ဤပုံစံကိုဖြည့်သွင်းရမည်။		စီမံကိန်းစက်ဝန်းအဆင့်တစ်ခုစီ ငြိမ်းတိုင်းကျေးရွာနှင့်	
စည်းရုံးရေးမှူး/လက်ထောက်နည်းယဉာဏ်မှူး၏အမည် - <u>ခေါ်အိန်စိန်</u>			
နေ့စွဲ 30.9.2019	စက်ဝန်းအမှတ်ခြံဝါ <input type="checkbox"/> စက်ဝန်း(၁) <input type="checkbox"/> စက်ဝန်း(၂) <input type="checkbox"/> စက်ဝန်း(၃) စက်ဝန်း (၄)		
ပြည်နယ်/တိုင်း ဧရာဝတီ	မြို့နယ် ဇရိကော	ကျေးရွာအုပ်စု ပုဂံမိတ္ထီ	ကျေးရွာ ရေတွင်းကုန်း

စီမံကိန်းဆောင်ရွက်မှုအဆင့်များ	နေ့စွဲ		အစည်းအဝေးတွင်တက်ရောက်သူအရေအတွက်					
	စတင်သည့် နေ့	ပြီးဆုံးသည့် နေ့	အမျိုးသား အရေ အတွက်	အမျိုးသမီး အရေ အတွက်	အိမ်ထောင် ပုဂ္ဂိုလ် အရေ အတွက်	လူမှုစုတက်ရောက်သူ အရေအတွက်နှင့် လူမှုစုအမည်	အိမ်ထောင် ပုဂ္ဂိုလ်	အိမ်ထောင် ရာ %
၁။ ကျေးရွာစီမံကိန်း မိတ်ဆက်အစည်းအဝေး	30.9.2019	30.9.2019	27 ဦး	16 ဦး	46 ဦး	မက-43	94	
၂။ ကျေးရွာဖွံ့ဖြိုးရေး စီမံချက်ရေးဆွဲခြင်း အစည်းအဝေး	4-11-19	4-11-2019	20	12 ဦး	32 ဦး	မက-52	94	
၃။ ကျေးရွာအုပ်စု လုပ်ငန်းဆုံးဖြတ်ချက်ချသည့်အစည်းအဝေး	6-11-19	6-11-19	20	20	40	40-မက	40	
၄။ မြို့နယ်အဆင့်စီမံကိန်းရေးဆွဲရေးနှင့် အကောင်အထည်ဖော်ရေး ကော်မတီ၏ စီမံကိန်း သုံးသပ်မှုအစည်းအဝေး	12-12-19	12-12-19	မရှိ	မရှိ	မရှိ	မရှိ		

၁၀။ ကျေးရွာဖွံ့ဖြိုးရေး ဦးစားပေး အစီအစဉ် (ပုံစံစ-၃). စတုတ္ထနှစ် စက်ဝန်း

ပုံစံ - စ-၃ ကျေးရွာဖွံ့ဖြိုးရေး ဦးစားပေးအစီအစဉ် (Form PC 3)

လမ်းညွှန်ရွက်၊ အဆင့်(၃)ကျေးရွာဖွံ့ဖြိုးရေးစီမံကိန်းစဉ်အတွင်းအစီအစဉ်အား အကျိုးရှိစေရန်အတွက် ကျေးရွာစီမံကိန်း အထောက်အကူပြု ကော်မတီသည် လူထုစည်းရုံးရေးမှူးအကူအညီဖြင့် ဤပုံစံကိုပြည့်စုံအောင် ဖြည့်သွင်းရမည်။			
လူထုစည်းရုံးရေးမှူး/ဝန်ထမ်း အမည် - <u>ဦးအောင်စိန်</u>			
နေ့စွဲ 4.11.19	စက်ဝန်းအား အမှတ်ခြစ်ပါ (✓) <input type="checkbox"/> စက်ဝန်း(၁) <input type="checkbox"/> စက်ဝန်း(၂) <input type="checkbox"/> စက်ဝန်း(၃) <input type="checkbox"/> စက်ဝန်း(၄)		
ပြည်နယ်/တိုင်း ဧရာဝတီ	ဇွန်နယ် မေပေတ	ကျေးရွာအုပ်စု အုတ်တွင်း	ကျေးရွာ ရေတွင်းကုန်း

က။ အခက်အခဲအတားအဆီးများအားရှေးစနစ်ဖြင့် - ယခုလက်ရှိအခြေအနေတွင်ဤကျေးရွာဖွံ့ဖြိုးတိုးတက်ရေးအတွက်
အဓိကအခက်အခဲအတားအဆီးများသည် မည်သည်များဖြစ်ပါသနည်း။ (အမျိုးသား/သမီး တနည်းဆုံအခက်အခဲ ၅ ခုစီဖော်ပြပါ)

အုပ်စုဖွံ့ဖြိုးရေးမှူးများမှ တင်ပြသောအခက်အခဲအတားအဆီးများ	
- ပျက်စီးနေသော ကန်၊ မြောင်း၊ သွား၊ လာရာ စွန့်ပစ်ခြင်း။	<input type="checkbox"/> ကျား၊ <input type="checkbox"/> မ ကျား + မ
- ကျေးရွာတွင် ဆေးပေး ဆေးပေးစင်တာ၊ မြောင်း၊ ကျွဲ၊ ကျား၊ ကုသရာတွင် ခက်ခဲခြင်း။	<input type="checkbox"/> ကျား၊ <input type="checkbox"/> မ ကျား + မ
- အများသုံး ဆေးပေးစင်တာ၊ မြောင်း၊ သွား၊ လာရာ စွန့်ပစ်ခြင်း။	<input type="checkbox"/> ကျား၊ <input type="checkbox"/> မ ကျား + မ
- ဆေးပေးစင်တာ၊ ကျွဲ၊ ကျား၊ သွား၊ လာရာ စွန့်ပစ်ခြင်း။	<input type="checkbox"/> ကျား၊ <input type="checkbox"/> မ ကျား + မ
- ဆေးပေးစင်တာ၊ ကျွဲ၊ ကျား၊ သွား၊ လာရာ စွန့်ပစ်ခြင်း။	<input type="checkbox"/> ကျား၊ <input type="checkbox"/> မ ကျား + မ
- အခြားအခက်အခဲအတားအဆီးများကို ဖော်ပြပါ။ (မ)	
- စီမံကိန်း ဖြစ်မြောက်ရေးအတွက် မြို့သွားအောင် ဦးစားပေးရန်၊ ကျေးရွာ၊ မြောင်း၊ မြောင်း၊ မြောင်း၊ မြောင်း။ (က)	

မ။ မျှော်မှန်းခြင်း - နောင်လာမည့် (၅) နှစ် အတွင်း ကျေးရွာဖွံ့ဖြိုးရေး မျှော်မှန်းလျာထားရက်များအား တင်ပြပါ။

အုပ်စုဖွံ့ဖြိုးရေးမှူးများမှ တင်ပြသောအခက်အခဲအတားအဆီးများ	
- ပျက်စီးနေသော ကန်၊ မြောင်း၊ သွား၊ လာရာ စွန့်ပစ်ခြင်း။	<input type="checkbox"/> ကျား၊ <input type="checkbox"/> မ ကျား + မ
- ကျေးရွာတွင် ဆေးပေး ဆေးပေးစင်တာ၊ မြောင်း၊ ကျွဲ၊ ကျား၊ ကုသရာတွင် ခက်ခဲခြင်း။	<input type="checkbox"/> ကျား၊ <input type="checkbox"/> မ ကျား + မ
- အများသုံး ဆေးပေးစင်တာ၊ မြောင်း၊ သွား၊ လာရာ စွန့်ပစ်ခြင်း။	<input type="checkbox"/> ကျား၊ <input type="checkbox"/> မ ကျား + မ
- ဆေးပေးစင်တာ၊ ကျွဲ၊ ကျား၊ သွား၊ လာရာ စွန့်ပစ်ခြင်း။	<input type="checkbox"/> ကျား၊ <input type="checkbox"/> မ ကျား + မ

[Type text]

Page 10

လူထုစီမံကိန်း၏ လာမည့် (၄) နှစ်အတွက် အကျုံးပင်သော ဦးစားပေး ဖွံ့ဖြိုးတိုးတက်မှု လုပ်ငန်း အစီအစဉ်များအားဖော်ပြပါ။

အဆင့်	ဦးစားပေး	ကျေးရွာအတွက် ဦးစားပေး ဖွံ့ဖြိုးတိုးတက်မှု လုပ်ငန်းစဉ်များ	အဆိုပြုသူ (အမျိုးသားများ/ အမျိုးသမီးများ/ အမျိုးသား+ အမျိုးသမီး)	အခန်းကဏ္ဍ	ဦးစားပေး အဆင့် သတ်မှတ်ချက်	ခန့်မှန်း ကုန်ကျစရိတ်	အကျိုးခံစားခွင့်ရှိသူ ခန့်မှန်းခြေအရေအတွက်		
							ကျား	မ	ပေါင်း
၀	-	ပျားစွဲ၊ ကျွဲ၊ ကျွဲနွား၊ အိမ်ကျွဲ၊ အိမ်ကျွဲခြင်	(၈+၈)	အိမ်ကျွဲ	၁	၃၈၇၀၀၀၀	၁၅၁	၁၅၅	၃၀၆
၂	-	ဆေး၊ ဆေးဝါး၊ ဝါး၊ ဝါးခြင်	(၈+၈)	၂	၂	၃၈၇၀၀၀၀	၁၅၁	၁၅၅	၃၀၆
၃	-	ကျွဲ၊ သိုး၊ ဝါး၊ ဝါးခြင်	(၈+၈)	၂	၃	၃၈၇၀၀၀၀	၁၅၁	၁၅၅	၃၀၆
၄	-	ဆိုင်ကား၊ ကား၊ ရေ	(၈+၈)	၂	၄	၃၈၇၀၀၀၀	၁၅၁	၁၅၅	၃၀၆
၅	-	ကျွဲ၊ ကျွဲ၊ ဝါး၊ ဝါးခြင်	(၈+၈)	၂	၅	၃၈၇၀၀၀၀	၁၅၁	၁၅၅	၃၀၆

လူထုစီမံကိန်း၏ လာမည့် (၄) နှစ်အတွက် အကျုံးပင်သော ဦးစားပေး ဖွံ့ဖြိုးတိုးတက်မှု လုပ်ငန်း အစီအစဉ်များအားဖော်ပြပါ။

အဆင့်	ကျေးရွာအတွက် ဦးစားပေး ဖွံ့ဖြိုးတိုးတက်မှု လုပ်ငန်းစဉ်များ	အဆိုပြုသူ (အမျိုးသားများ/ အမျိုးသမီးများ/ အမျိုးသား+ အမျိုးသမီး)	အခန်းကဏ္ဍ
၀	ကျွဲ၊ ကျွဲ၊ ဝါး၊ ဝါးခြင်	(၈)	ကျွဲ၊ ကျွဲ၊ ဝါး၊ ဝါးခြင်
၂	ကျွဲ၊ ကျွဲ၊ ဝါး၊ ဝါးခြင်	(၈)	"
၃			
၄			
၅			

ခေါင်းဆောင်၊ ကျေးရွာစီမံကိန်းအထောက်အကူပြုကော်မတီမှအတည်ပြုသည်။

အမည် ----- လက်မှတ် ----- နေ့စွဲ ၄. ၁၁. ၂၀၁၉

၁၁။ အစည်းအဝေးမှတ်တမ်းများ

ကျေးလက်ဒေသ ဖွံ့ဖြိုးတိုးတက်ရေး ဦးစီးဌာန
လူထုဗဟိုပြု စီမံကိန်း
.....ပထမအကြိမ်.....အစည်းအဝေး မှတ်တမ်း

နေ့ရက်/အချိန် : ၂၀၁၅. ၉. ၂၀ / ၉:၀၀ Am / ဇွဲ၊ စောမြင့်မောင်
ကျေးရွာ : ရေတွင်းကုန်း
အုပ်စု : အုတ်တွင်း

အကြောင်းအရာ : ပထမအကြိမ် အစည်းအဝေးပြုလုပ်ခြင်း။
အုတ်တွင်း အုပ်စု ရေတွင်းကုန်းကျေးရွာတွင် လူထုဗဟိုပြုစီမံကိန်း
ဆောင်ရွက်ရန် ပထမအကြိမ် အစည်းအဝေး ကို ဇွဲ၊ စောမြင့်မောင်၊ ဦးစီးပြီး အစီရင်ခံစာ
: ရရှိစွမ်း လူဦးရေ ကျား - ၂၇၂၀ - ၁၆၁၆၁ - ၄၃ ဖြစ်သည်။
ပြုလုပ်ကြားဝင်ခဲ့သည်။ အစည်းအဝေး ကို အစီရင်ခံစာ (၈) ခုဖြင့် စတင်ဆောင်ရွက်ခဲ့ခြင်း။
အစီရင်ခံစာ (၁) ခု အရ အုပ်စုရေအဖွဲ့ ဖွဲ့စည်းမှု၊ ဇွဲ၊ စောမြင့် မှ အစွဲ
အမှတ်အား ပြောကြားခဲ့သည်။ အဖွဲ့အမှတ်အား တွင်လည်း စီမံကိန်း၊ ဝင်ရောက်လာ
လျှင်လည်း အစည်းအဝေး ဖြစ်၊ စီမံခန့်ခွဲမှု များ၊ အခြား သော ဆောင်ရွက် စွမ်းများ
ကို ပြင်ဆောင်ပေးရန် အားလုံး ပူးပေါင်း ဆောင်ရွက်ကြရန် ပြောကြားခဲ့သည်။
အစီရင်ခံစာ (၂) ခု အရ ဝန်ထမ်း များ စိတ်ဆက်ပြုမှု အစီရင်ခံစာလည်း ဝန်ထမ်းများ
မှ စစ်ပြီး ချစ်စိ စိတ်ဆက်ပေး ခဲ့သည်။
အစီရင်ခံစာ (၃) ခု အရ ပထမအကြိမ် အစည်းအဝေး အစည်းအဝေး အဖွဲ့အစည်းများ ကို ဖွဲ့စည်းပေး
ခဲ့သည်။ ဂုဏ်ထူးဆောင်များ - လူထုဗဟိုပြုစီမံကိန်း အကြောင်း အရာများ၊ စီမံကိန်း၊ လုပ်ထုံး
ပုံစံဆိုင်ဆိုင်၊ စောမြင့်မောင်၊ အချက်အလက်များ၊ အစည်းအဝေးများ၊ ၁၆ မှတ်တမ်းများ
ကို စောမြင့်မောင်၊ ဦးစီး စီမံကိန်း ဝန်ထမ်းများ ကို ဖွဲ့စည်းပေးရန် ဂုဏ်ထူးဆောင်
ခဲ့ခြင်း ဖြစ်ကြောင်း ဖြစ်ကြောင်း ပြောကြား ခဲ့သည်။
အစီရင်ခံစာ (၄) ခု အရ လူထုဗဟိုပြုစီမံကိန်း မှ စိတ်ဆက် (၁၅) မှတ်တမ်း စစ်ဆေးခြင်း
စီမံကိန်း ပြောကြား ပေး ခဲ့သည်။
အစီရင်ခံစာ (၅) အရ လူထုဗဟိုပြုစီမံကိန်း စီမံကိန်း ဝန်ထမ်းလုပ်ထုံးကို အစီရင်ခံစာ (၆) မှတ်တမ်း
အစီရင်ခံစာ (၆) မှတ်တမ်း ဖြင့် စစ်ဆေး ချစ်စိ ဖြစ်ကြောင်း ပြောကြား ခဲ့သည်။

အမိခင်(၈)အရ ကျေးရွာ၏ အပတ်အဝန်းများ၊ အခက်ခဲပြေသာများ၊ မေ့မှားမှုရှိစွာ
 များ ကို သွေးစွဲ၍ ရေးဆွဲခဲ့ကြသည်။

အမိခင် (၇) အရ စက်တီများ၏ တာဝန်ထွက်ပုံများ၊ ဒဂုံ အခြေစိုက်၊ ဝါးကုန်း၊
 ဖွဲ့စည်းပုံများကို ရှစ်ထပ်ပြခဲ့သည် ဖြစ်၊ ရောက်စေတော့ လိုအပ်သလို ကျေးရွာမှ မိမိ၏ဖြစ်
 ရွေးချယ်ခဲ့သည် စေတော့လိုအပ်သော် -> ဝါးစောင်စောင်
 -> မိမိဖြစ်ဖြစ်ထွေး ထွေး သည်သူများကို ရွေးခဲ့
 ကြသည်။

အမိခင်(၈)အရ အမည်၊ ၆၀၊ ဇာတိ၊ ဝါးကုန်း၊ ကျေးရွာကို ဖြစ်လျက် သုံးဆင့်ဖြင့်
 ချုပ်၍ အမည်၊ ၆၀၊ ကို အောင်မြင်စွာ ဂုဏ်သိမ်းခဲ့သည်။



ကျေးလက်ဒေသ ဖွံ့ဖြိုးတိုးတက်ရေး ဦးစီးဌာန
လူထုထုတ်ပြန် ဝိမံကိန်း

..... နိုင်ငံ့အဖွဲ့အစည်းအစည်းအဝေး မှတ်တမ်း

နေ့ရက်/အချိန်/ကျေးရွာ	4.11.2019 / ၇:၀၀/ ကျေးရွာ
ကျေးရွာ	ကျေးရွာ
အုပ်စု	အုတ်တွင်း
မြို့နယ်	လှိုင်
အကြောင်းအရာ	အုပ်စုအဖွဲ့အစည်းအစည်းအဝေး မှတ်တမ်း

လူထုထုတ်ပြန် ဝိမံကိန်း စာအုပ်စာတမ်းများ အုပ်စုအဖွဲ့အစည်းအစည်းအဝေးကို
အုတ်တွင်း အုပ်စု ကျေးရွာတွင် အစည်းအဝေးကို နိုဝင်ဘာ ၄ ရက် ၂၀၁၉
၀-၁၂ ပေါင်း - ၁၂ ဟု ဖြစ် အစည်းအဝေးကို စတင်ခဲ့သည်။ အစည်းအဝေး
ကို အစီအစဉ် (၅) ခုဖြင့် စတင်ပြုလုပ်ခဲ့သည်။

အစီအစဉ် (၁) အစု အုပ်စုအဖွဲ့အစည်းအစည်းအဝေး မှတ်တမ်းများ
မှလည်း အစည်းအဝေးအစည်းအဝေး အစည်းအဝေး အစည်းအဝေးအစည်းအဝေး
ကလေး ကျေးရွာမှ ကိုယ်စားလှယ်အဖွဲ့ဝင်များ၊ များစွာအစည်းအဝေး
ကို စတင်နိုင်သော အစည်းအဝေးကို သာမန်အစည်းအဝေးအစည်းအဝေး
တွင်လည်း ကျေးရွာအဖွဲ့အစည်း အစည်းအဝေး ကျေးရွာမှ ကိုယ်စားလှယ်အဖွဲ့
များကို များစွာအစည်းအဝေး

အစီအစဉ် (၂) အစု အုပ်စုအဖွဲ့အစည်းအစည်းအဝေး မှတ်တမ်းများ
မှ စတင်အစည်းအဝေးအစည်းအဝေး

အစီအစဉ် (၃) အစု ကျေးရွာ၏ အစည်းအဝေးအစည်းအဝေး၊ များစွာအစည်းအဝေး၊ အ
စည်းအဝေးများကို ဖွဲ့စည်းအစည်းအဝေး

အစီအစဉ် (၄) အစု ကော်မတီအဖွဲ့အစည်းအစည်းအဝေး အစည်းအဝေးအစည်းအဝေး
အစည်းအဝေးအစည်းအဝေးအစည်းအဝေးအစည်းအဝေးအစည်းအဝေး

- ကော်မတီအဖွဲ့အစည်းအစည်းအဝေး → ပြီးဖြစ်ခြင်း
- ဒေါ်မိကျွန်း
- ဝယ်ယူရေးအဖွဲ့ → ဒေါ်ညိုစိန်
- ကော်မတီ → ဒေါ်စိန်မိုးအောင်

လေးစားကြည်ညိုခြင်း၊
 ကြားနားဆင်နွှဲခြင်း
 ကော်မတီ

} → ဦးစိုးညွန့်
 } → ဒေါ်အုတ်အုတ်

လုပ်ဆောင်ဆီလျော်
 သိမြင်ရေးဆွဲခြင်း
 ကော်မတီ

} → ဦးစိုးညွန့်၊ ဒေါ်အုတ်
 } → ဒေါ်အုတ်အုတ်

ရေအမှတ်ကိုင် → ဒေါ်အုတ်အုတ်

လေးစားကြည်ညိုခြင်း
 ကြားနားဆင်နွှဲခြင်း
 ရေးဆွဲခြင်း၊ ကော်မတီ

} → ဦးစိုးညွန့်၊ ဒေါ်အုတ်
 } → ဒေါ်အုတ်အုတ်

စသည်တို့ကို ကျွေးမွေးချမ်းသာစေရန်။

အစဉ်အဆက်အားဖြင့် ဆွေးနွေးကြားနားခြင်း၊ စီမံကိန်းရေးဆွဲခြင်း၊ အစည်းအဝေးများ၊ အစည်းအဝေးများ၊
 ကျွေးမွေးရေး၊ ကျွေးမွေးရေး၊ အစည်းအဝေးများ၊ အစည်းအဝေးများ၊ အစည်းအဝေးများ၊ အစည်းအဝေးများ၊
 ကျွေးမွေးရေး၊ ကျွေးမွေးရေး၊ အစည်းအဝေးများ၊ အစည်းအဝေးများ၊ အစည်းအဝေးများ၊ အစည်းအဝေးများ။

ကျွေးမွေးရေးအဖွဲ့အစည်းများ။ အစည်းအဝေးများ၊ အစည်းအဝေးများ၊ အစည်းအဝေးများ၊ အစည်းအဝေးများ။

- ၁) ကျွေးမွေးရေးအဖွဲ့အစည်းများ။
- ၂) ဆေးကုသရေးအဖွဲ့အစည်းများ။
- ၃) ကျွေးမွေးရေးအဖွဲ့အစည်းများ။
- ၄) ကျွေးမွေးရေးအဖွဲ့အစည်းများ။
- ၅) ကျွေးမွေးရေးအဖွဲ့အစည်းများ။
- ၆) ကျွေးမွေးရေးအဖွဲ့အစည်းများ။
- ၇) ကျွေးမွေးရေးအဖွဲ့အစည်းများ။

စသည်တို့ကို ကျွေးမွေးချမ်းသာစေရန်။

တို့ကို ဆောင်ရွက်ရန်အတွက် ဆွေးနွေးချက်များကို ပြန်လည်ဆန်းစစ်ရန်၊ အစည်းအဝေးများ၊
 အစည်းအဝေးများ၊ အစည်းအဝေးများ၊ အစည်းအဝေးများ။

အစည်းအဝေးများ၊ အစည်းအဝေးများ။

၁၂။ ကဏ္ဍအလိုက် ဖွံ့ဖြိုးရေးဦးစားပေးလုပ်ငန်းများ . (စတုတ္ထ နှစ်စက်ဝန်း)

အုတ်တွင်းအုပ်စု
ရေတွင်းကုန်းကျေးရွာ

ကဏ္ဍအလိုက် ဦးစားပေးလုပ်ငန်းချုပ်စာရင်း

ကဏ္ဍ	ဦးစားပေးအဆင့်	လုပ်ငန်းအမျိုးအစား	အဆိုပြုသူ(အမှန်ဖြစ်ရန်)			စုနှစ်	ထောက်ပံ့မည့်အဖွဲ့အစည်း(သို့)ဌာန	မှတ်ချက်
			ကျား	မ	ကျား+မ			
အခြေခံအထောက်အပံ့ကဏ္ဍ (လမ်း/တံတား/ရေရရှိရေး/ဇီဝလင် မီးခေး)	၀	ပျံ့နှံ့စွာ ကျေးရွာအတွင်း ရေရရှိရေးအတွက် ချောင်း ဖွဲ့စည်းရေး			၂		VTPSC	
	၂	အများဆုံး ခရီးစဉ်			၂		VTPSC	
	၃	ကျောက်တူး ဖောက်ခွဲခြင်း			၂		VTPSC	
	၄	အခြေခံအထောက်အပံ့			၂		VTPSC	
	၅							
လူမှု၊ စီးပွား၊ ကဏ္ဍ (ပညာရေး/ ကျန်းမာရေး နှင့် ဆိုင်သော အထောက်အပံ့များနှင့် အခြားလိုအပ်ချက်များ)	၀	သား၊ မောင်နှမ၊ တစ် ဘက်ခြမ်း			၂		VTPSC	
	၂							
	၃							
	၄							
	၅							
သက်မွေစစ်တောင်းကဏ္ဍ (ပိုက်လိုင်းရေး/ ဖွံ့ဖြိုးရေး နှင့် ဆိုင် သော အထောက်အပံ့များ နှင့် အခြား လိုအပ်ချက်များ)	၀	ကျေးရွာအတွင်း		၂			VTPSC	
	၂	ပိုက်လိုင်းရေး၊ ချောင်း ဖွဲ့စည်းရေး	၂				VTPSC	
	၃							
	၄							
	၅							
သဘာဝဘေးအန္တရာယ် လျော့ပါးရေး ကဏ္ဍ	၀							
	၂							
	၃							
	၄							
	၅							
အခြားကဏ္ဍ (ဌာနဆိုင်ရာများသို့ လွှဲပြောင်း နိုင်ခြင်း နှင့် အကောင်အထည် ဖော်ဆောင်ရန်အတွက် လိုအပ်ချက်များ)	၀							
	၂							
	၃							
	၄							
	၅							