

ပြည်ထောင်စုသမ္မတမြန်မာနိုင်ငံတော်အစိုးရ
စိုက်ပျိုးရေး၊ မွေးမြူရေးနှင့် ဆည်မြောင်းဝန်ကြီးဌာန
ကျေးလက်ဒေသဖွံ့ဖြိုးတိုးတက်ရေးဦးစီးဌာန
ငပုတောမြို့နယ်



လူထုပဟိုပြုစီမံကိန်း
National Community Driven Development Project



(NCDDP)

ကျေးရွာဖွံ့ဖြိုးရေး အစီအစဉ်
Village Development Plan (VDP)

ရေပေါ်လေးကျေးရွာ၊ အထက်ပြန် ကျေးရွာ အုပ်စု

မာတိကာ

စဉ်	အကြောင်းအရာ	စာမျက်နှာ
၁	မြို့နယ်မြေပုံ	၁
၂	ကျေးရွာအုပ်စုမြေပုံ(တည်နေရာ)	၂
၃	ကျေးရွာအုပ်စုတွင် ပါဝင်သောကျေးရွာများစာရင်း	၂
၄	ကျေးရွာအခြေခံအချက်အလက် (ကျေးရွာသမိုင်းကြောင်း)	၃
၅	လူထုပူးပေါင်းပါဝင်သော ဆန်းစစ်ခြင်းနှင့် အကဲဖြတ်ခြင်း PRA/PSA လုပ်ငန်းစဉ် အနှစ်ချုပ်	၄
၆	ကျေးရွာဖွံ့ဖြိုးရေးအစီအစဉ်အတွက်အသုံးပြုခဲ့သော PRA tools များနှင့် တစ်ခုချင်းစီအတွက် သုံးသပ်ချက်များ (အသုံးပြုခဲ့သော PRA Tools တစ်ခုချင်းစီ၏အမည်များ)	၄
၇	ကျေးရွာကော်မတီရွေးချယ်ခြင်းနှင့် ကျေးရွာဖွံ့ဖြိုးရေးအစီအစဉ် ဆောင်ရွက်မှုမှတ်တမ်းခါတ်ပုံများ	၁၆
၈	ကျေးရွာကော်မတီဝင်များစာရင်း	၁၇
၉	ကျေးရွာအခြေခံအချက်အလက်များ (ပုံစံ ၈ - ၁)	၁၈
၁၀	စီမံကိန်းစက်ဝန်းအချိန်ဇယား (ပုံစံ ၈-၂)	၃၁
၁၁	ကျေးရွာဖွံ့ဖြိုးရေး ဦးစားပေးအစီအစဉ်(ပုံစံ ၈-၃)	၃၈
၁၂	အစည်းအဝေးမှတ်တမ်းများ	၄၇
၁၃	ကဏ္ဍအလိုက် ဖွံ့ဖြိုးရေး ဦးစားပေးလုပ်ငန်းများ	၅၄

၁။ ငပုတောမြို့နယ်အခြေပြမြေပုံ

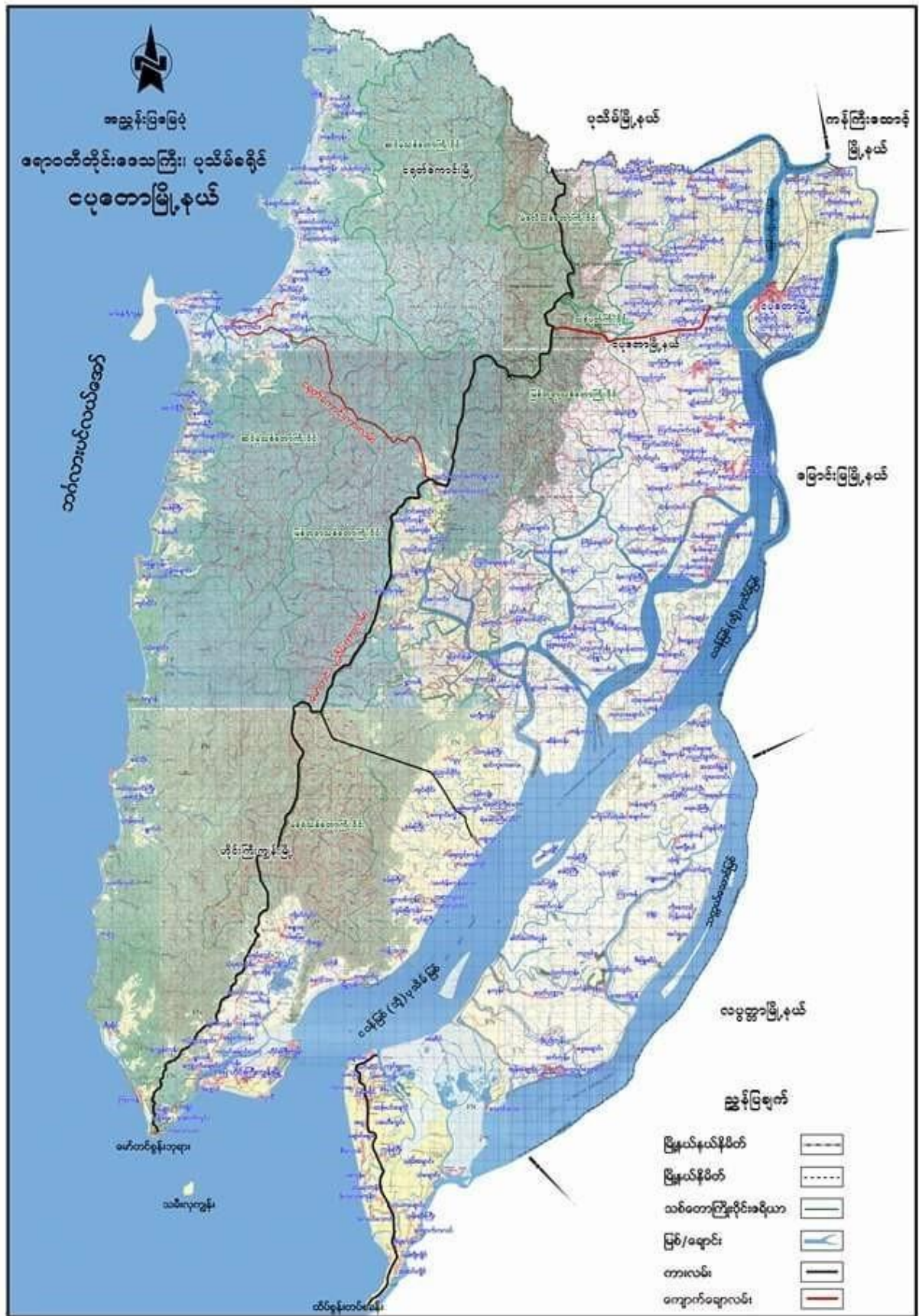

၂။ ကျေးရွာအုပ်စုမြေပုံ

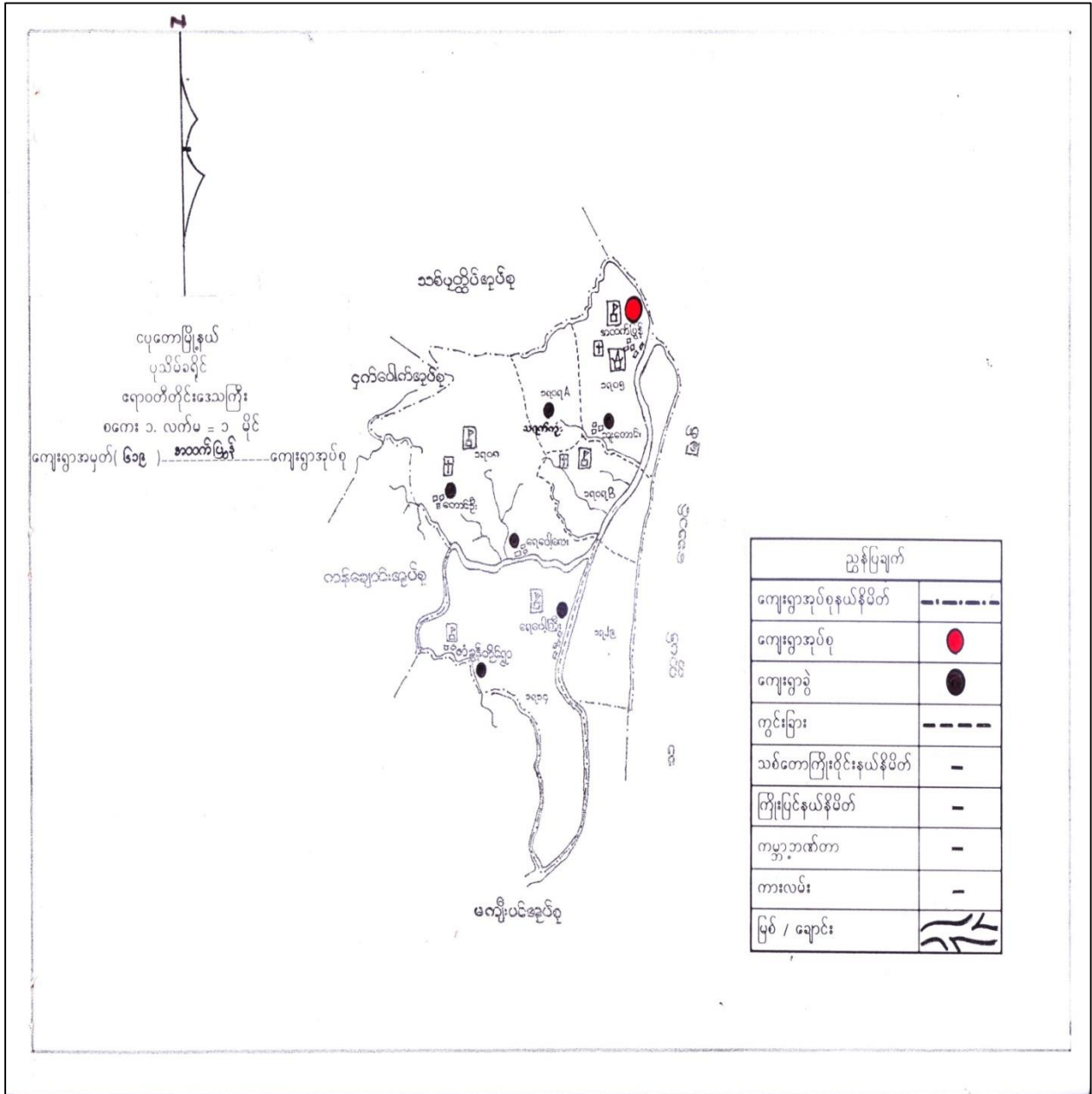

၃။ ကျေးရွာအုပ်စုအတွင်းပါဝင်သော ကျေးရွာများစာရင်း

- ၁-အထက်မြန်
- ၂-ရေပေါ်လေး

- ၃-ရေပေါ်ကြီး
- ၄-တောင်ဦး

- ၅-သရက်ကုန်း
- ၆-တခွန်တိုင်
- ၇-ဘူးတောင်း

ပျူရွာ၊ ဘောင်း၊ အမြစ်ပြ ခြေပုံ

< သုံးဆယ်ချက် >

ရေပေါ်လေးရွာ
အထက်ပြန်ချက်

ဖက်လည်ဖမ်းဆင်သည် ၇၇-၉-၂၀၁၉

ရေပေါ်လေးကျေးရွာသည် ဝယ်ယာလုပ်ငန်းနှင့် ရေလုပ်ငန်း လုပ်ကိုင်
သူ မှာ အနည်းငယ်သာရှိပြီး ကျန်ပေးလုပ်ငန်း လုပ်ကိုင်သူများမှာ
သည်။ ဧကသီတင် နေ ပေးထား လုပ်ငန်း လုပ်ကိုင်သူ အနည်း
ငယ်ရှိပြီး ရှာဖွေ အာဟိယ လုပ်ငန်း လုပ်ကိုင်သူများ နေထိုင် အရပ်
အကိုင် အခွင့် အလမ်းများ ကို ရရှိစေသည်။

ကန်ရေကို အဓိကထား သုံးပြီး ဧကသီတင် ရေရှားပါးမှု
အနည်းငယ် ဖြစ်ပေသည်။

ဧကသီတင် ဆိုင်ကယ်ဖြင့် တစ်ရွာမှတစ်ရွာသို့ ဆွားလာရလျှင်
ကူ သော်လည်း မိုးကသီတင် နှင့် ညွှန်များ ထူထပ်ခြင်း ဖြစ်ပြီး
လာရခက်ခဲသည်။

ထာမဒွန်၊ ဒုတိယဒွန် တို့တွင် ပူထုပတ်ပတ် ဖိခံလိန်း မြေထောက်ပုံ
ဖြင့်ဖြင့် ဝမ်း၊ တံတားများကို ဆောက်လုပ် ပေး မှုဖြင့် ရှာဖွေလမ်း
များ မှာ တစ်ချို့ တစ်ဝက် ကောင်းမွန်လာ ဖြစ် ပုံ နှစ် ဖိခံလိန်းဖြင့်
ပျင် ရှာဖွေလမ်း များ မှာ စား ပုံ သုံး ပုံ နှင့် ကောင်း လာသည်ဟု
စစ် ဖန်ကြည့်ပါသည်။

အာထင်	သတ်မှတ်ချက်	အိမ်ထောင်စွဲ အရေအတွက်	ရာခိုင်နှုန်း
ပြေလည်စောစော အုပ်စု	လယ်ပိုင်၊ ကိုယ်ပိုင်၊ မယ်ပိုင်၊ ပျဉ်စောင်၊ ပျဉ်ခင်၊ သွပ်ပိုင်။	5	5%
အာထင်ဒဂကင်း အုပ်စု	ဂေလုပိုင်၊ ဝေပိုင်၊ ဝေပိုင်၊ ပျဉ်ခင်၊ ဈေး၊ ဝက်ပျေ၊ ဒိုက်	15	15%
မပြေလည် စောစောအုပ်စု	ကျကမ်း၊ ဝေပိုင်၊ ဝေပိုင်၊ ကိုယ်ပိုင်အိမ်၊ ပျဉ်ခင်	89	60%
မွှေးပါစော အုပ်စု	ကျကမ်း၊ ဝေပိုင်၊ ဝေပိုင်၊ ဝါးခင်း <small>ပိတ်ဆွဲဆွဲယူဦးလူက-7 မ-5 ပ-12ယောက်</small>	69 30	20%

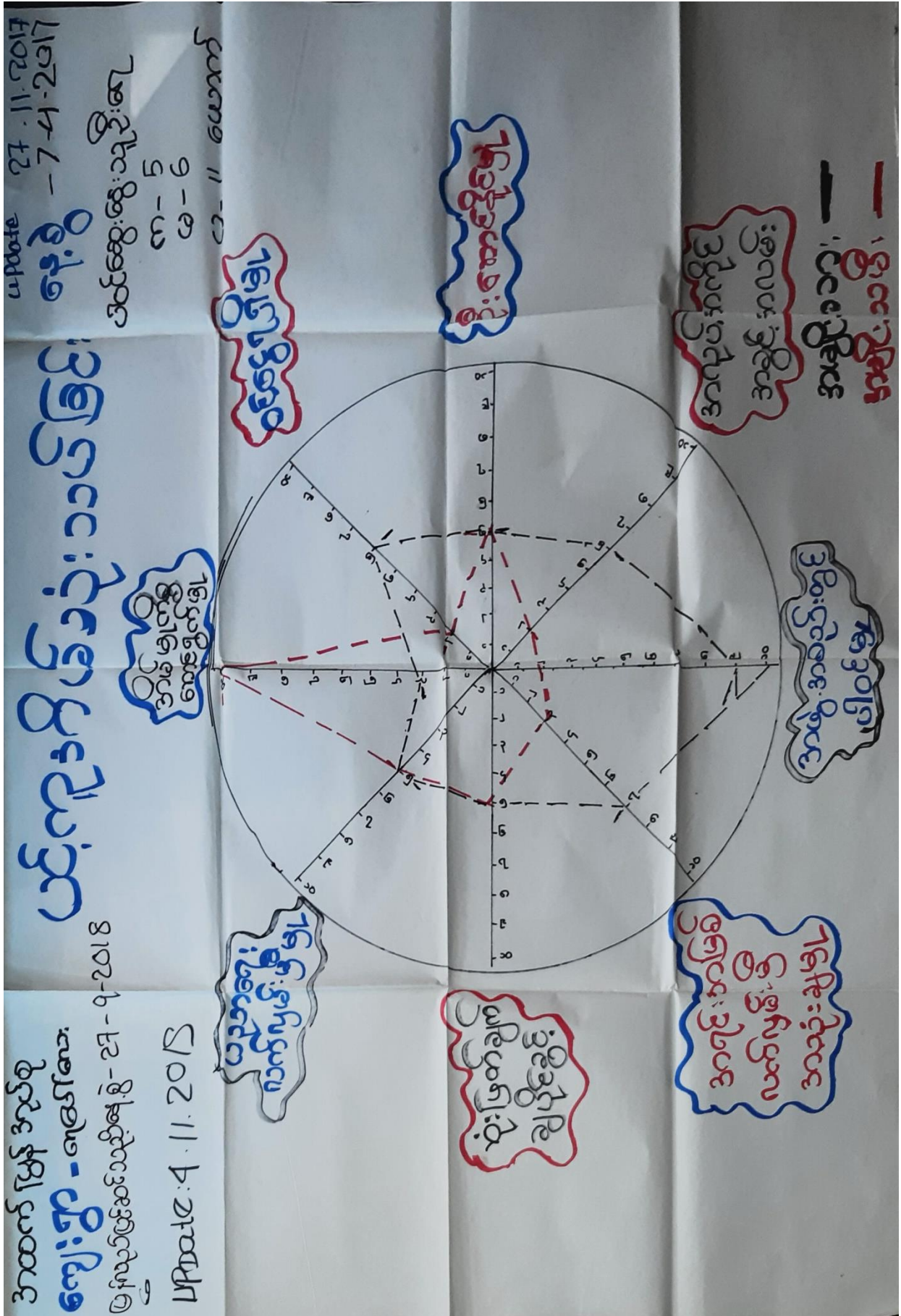

အထက်ပြန် အုပ်စု
ရေပေါ်လေးရွာ

အရင်းအမြစ်ထိန်းသိမ်းရေး
အဖွဲ့အစည်း

နေ့စွဲ - 27. 11. 17
7. 4. 2017

မေ့လျော့ခြင်းဆိုင်ရာ သင်တန်း - 27. 9. 2018



(ကျား)



(မ)



(ကျား၊ မ)

လမ်း၊ ပျက်စီးခြင်း - ဆီအုတ်များ (ကျား)

အခြားအစားအသုံးဆိုင်ရာများ (ကျား)

စားနပ်ရိက္ခာ ဖြစ်ပေါ်ခြင်းများ (ကျား/မ)

အခြားအစားအသုံးဆိုင်ရာများ (ကျား/မ)

အခြားအစားအသုံးဆိုင်ရာများ (မ)

အစားအသုံး - ကျား

ကျား - ကျား၊ မ

လက်ကား - ကျား၊ မ

အခြားအစားအသုံးဆိုင်ရာများ

ကျား - 7

မ - 5

ပ - 12 ယောက်

Update: 4. 11. 2019

ကျေးရွာ- ရေပေါ်လေး
ရေခဲ - ၇.၄.၂၀၁၇

အခြားအဖွဲ့အစည်းများနှင့် ထိန်းချုပ်မှု

ကျေးရွာခြံခြံနှင့် ဆင်းခြံခြံ

⇒ ဝက်ချုပ် | ခက် | ဘဲမွေးမြူရေး | ကျေးရွာခြံ

⇒ အမျိုးသမီးများနှင့် ခွဲခြားခြင်း | အမျိုးသမီးက ထိန်းချုပ်သည်။

⇒ လမ်း | တံတား | စာသင်ကျောင်း |

⇒ အမျိုးသား | အမျိုးသမီးများက ခွဲခြားခြင်း | အမျိုးသမီးများကလဲ ထိန်းချုပ်မှုသည်။

⇒ အိမ် | ရေကန် | ကျောင်း | စုရို

⇒ အမျိုးသား | အမျိုးသမီးများက ခွဲခြားခြင်း

⇒ ကျောင်း | အုပ်စုခြံကျောင်း | အမျိုးသမီး | အမျိုးသား ခွဲခြားခြင်း

⇒ ရေကန် | လယ်ကွင်း | အမျိုးသမီး | အမျိုးသား ထိန်းချုပ်သည်။

* အမျိုးသမီးများက လုပ်ကိုင်ရာ ပါခြင်း | အစားအသွေးခြင်း | ကျေးရွာ

များ ဝေးခြင်းပါခြင်း ဖြစ်ခြင်း၊ မိုင်းဆိုင်ရာများ သိရှိနိုင်စေရန်

အထက်ပြန်အုပ်စု

အဖွဲ့အစည်းချိတ်ဆက်မှု

Update: 4.11.2019

ကျေးရွာ-၆၇၆၀၂၈၀.၈

ရက်စွဲ-၇.၉.၁၇

update 27.11.17

ပြန်လည်ဖြင့်ဆင်သည့်ရက် 27.9.2018

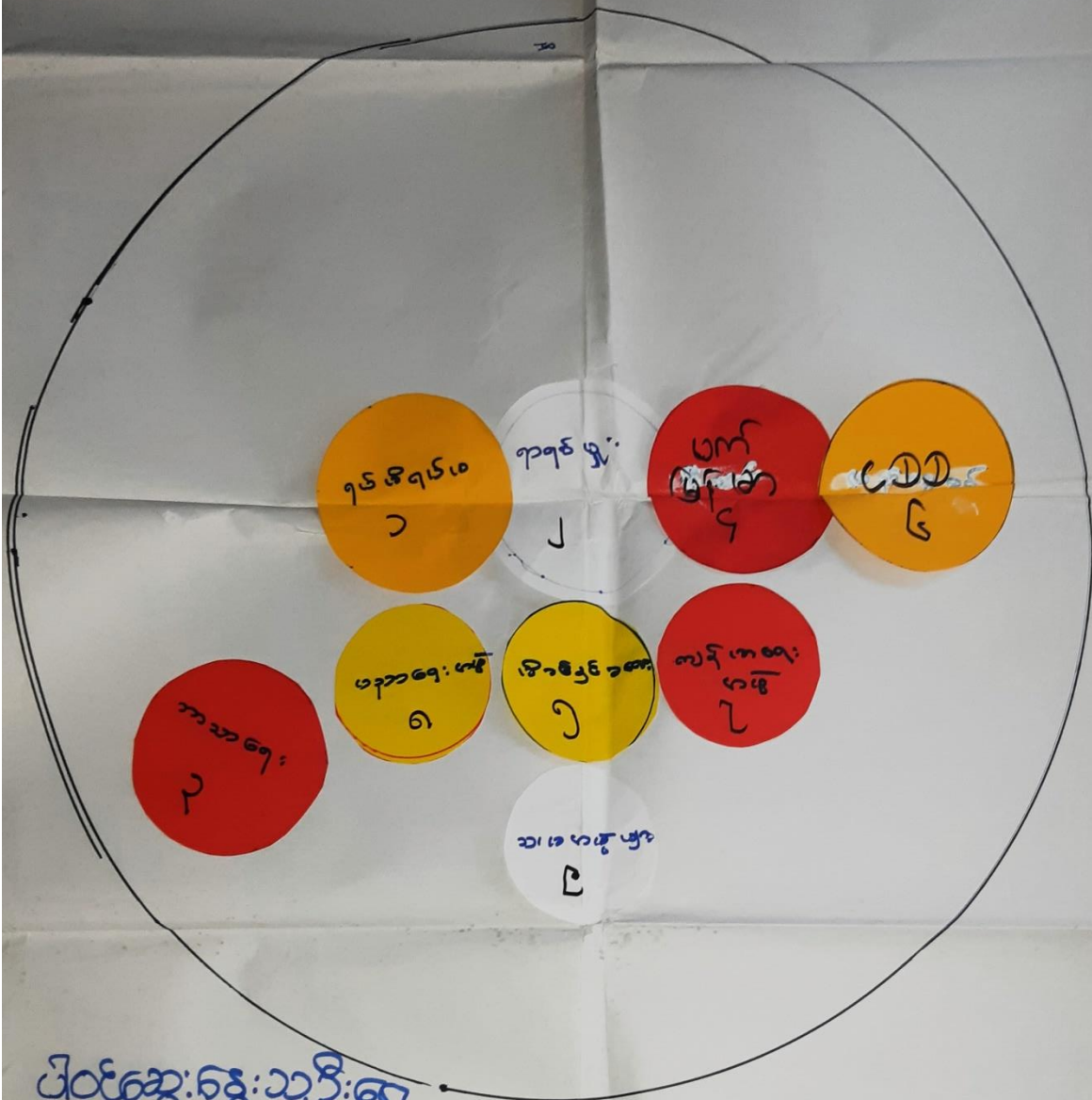

ပြင်ဆင်ရေးအဖွဲ့သုံးစွဲရေး

- က - ၆
- မ - ၇
- ပ - ၁၃၆ယောက်

ရေပေါ်လေးကျေးရွာ

နမူနာရည်: ချိတ်စက်ပြုစုရေးရာ

အထက်ပြန်အုပ်စု

< သုံးသပ်ချက် >

ဇူလိုင် - ၂၇ - ၁၁ - ၂၀၁၇

- ကျေးရွာတွင် ရာအိမ် ၅၂၂ နှင့် ရေပိုက်စနစ် နမူနာများသည် ကျေးရွာ၏ ဖွံ့ဖြိုးရေးလုပ်ငန်းများတွင် အဓိက ဦးဆောင်သော နမူနာများ ဖြစ်သည်။
- မီးသတ်၊ ပြင်ဆင်မှု၊ စစ်နမူနာများသည် အမျိုးသားများ ဦးဆောင်သော နမူနာများ ဖြစ်သည်။
- မိမိနှင့် ခရီးစဉ်များ၊ အခြေခံအဆောက်အအုံများ၊ နမူနာနှင့် လျှပ်စီးစနစ်များသည် အမျိုးသမီးများ နမူနာများ ဖြစ်ပြီး အဓိကအားဖြင့် ကျေးရွာ၏ လျှပ်စီးစနစ်၊ ခရီးစဉ်များ၊ အခြေခံအဆောက်အအုံများ လုပ်ငန်းများကို အဓိက ဖြစ်စေခဲ့ကြပါသည်။
- ကာကွယ်ရေး၊ ပညာရေး၊ နမူနာများသည် ကျေးရွာ၏ ကာကွယ်ရေးနှင့် ပညာရေးလုပ်ငန်းများတွင် အဓိက ဖြစ်စေခဲ့ကြပါသည်။
- သမ္မတ နမူနာများ ပြုပြင်ထိန်းသိမ်းရေးနှင့် အခြေခံအဆောက်အအုံများ အဓိကအားဖြင့် ပြုပြင်ထိန်းသိမ်းမှုများ ဖြစ်သည်။
- ပညာရေးနှင့် လူမှုဝန်ထမ်းပြုစီမံကိန်း ပြုပြင်ထိန်းသိမ်းရေးနှင့် အခြေခံအဆောက်အအုံများကို လုပ်ဆောင်ခဲ့ကြပါသည်။



၈။ ကျေးရွာစီမံကိန်းအထောက်အကူပြုကော်မတီဝင်များစာရင်း

◦ ကျေးရွာစေတနာ့ ဝန်ထမ်း	♀ ဒေါ်သိန်းဝင်း	+95760055642
◦ ကျေးရွာစေတနာ့ ဝန်ထမ်း	♂ ဦးတင်လှိုင်	+95782781440
◦ ကျေးရွာစီမံကိန်း အထောက်အကူပြု ကော်မတီ ◦ ဘဏ္ဍာရေး ဆပ်ကော်မတီ	♂ ဦးထွေးလှိုင်	+95254908351
◦ ကျေးရွာစီမံကိန်း အထောက်အကူပြု ကော်မတီ	♀ ဒေါ်သင်းသင်းလှိုင်	+95250570722
◦ ဝယ်ယူရေး ဆပ်ကော်မတီ	♂ ပေါလွင်	+95422471922
◦ ဝယ်ယူရေး ဆပ်ကော်မတီ	♀ ဒေါ်ဝါဝါခိုင်	+95782781440
◦ ဝယ်ယူရေး ဆပ်ကော်မတီ	♀ ဒေါ်လွင်လွင်သန်း	+95772533971
◦ လုပ်ငန်းလည်ပတ်ပြုပြင်ထိန်းသိမ်းခြင်း ဆပ်ကော်မတီ	♀ ဒေါ်ရီရီလွင်	+95782781440
◦ လုပ်ငန်းလည်ပတ်ပြုပြင်ထိန်းသိမ်းခြင်း ဆပ်ကော်မတီ	♂ ဦးစိုးလွင်	+95251617479
◦ လုပ်ငန်းလည်ပတ်ပြုပြင်ထိန်းသိမ်းခြင်း ဆပ်ကော်မတီ	♀ ဒေါ်ခင်သက်မွန်	+95788161965
◦ ကျေးရွာ ဘဏ္ဍာရေး စာရေး	♂ ဦးညို ကြည်	+95781743830
◦ စောင့်ကြည့်ကြီးကြပ်ရေး ဆပ်ကော်မတီ	♀ ဦးကျော်ဝေ	+95493044821
◦ စောင့်ကြည့်ကြီးကြပ်ရေး ဆပ်ကော်မတီ	♂ ဦးကျော်သင်း	+95789464150
◦ စောင့်ကြည့်ကြီးကြပ်ရေး ဆပ်ကော်မတီ	♀ ဒေါ်ငုဝါဇင်	+95781402140
◦ ဝေဖန်အကြံပြုကိုယ်စားလှယ်	♂ ဦးတင်နု	+95799091500
◦ ဝေဖန်အကြံပြုကိုယ်စားလှယ်	♀ ဒေါ်ခင်မာထိုက်	+95264535526

၉။ ကျေးရွာအခြေခံအချက်အလက်များ (ပုံစံ ၀ - ၁) ပထမနှစ် စက်ဝန်း

ကျေးလက် ၇၀

ပုံစံ - ၀ - ၁ ကျေးရွာအခြေခံအချက်အလက်များ (Form PC 1)

လမ်းညွှန်ချက်၊ ကျေးရွာတစ်ရွာသို့ ပထမဆုံးပိတ်ဆက်ခရီး သွားရောက်သောအခါ လူထုစည်းရုံးရေးမှူးသည် ကျေးရွာခေါင်းဆောင်များအား ကျေးရွာအချက်အလက်များကို မေတ္တာရပ်ခံ၍ တောင်းခံရသည်။ ဤအချက်အလက်များကို စီမံကိန်းပိတ်ဆက်အစည်းဝေးမတိုင်မီတောင်းခံရမည်။ စီမံကိန်းပိတ်ဆက်အစည်းဝေးတွင် လူထုစည်းရုံးရေးမှူးသည် ဤအချက်အလက်များအား စစ်ဆေးပြီး မှန်ကန်အောင်ပြုလုပ်ရမည်။ ပြီးနောက်တွင် လူထုစည်းရုံးရေးမှူးမှ သတင်းအချက်အလက်ထံသို့ Tablets မှ တစ်ဆင့် ပြည့်သွင်းရမည်။

ကျေးရွာခေါင်းဆောင် အမည် ဦးစိုးထွန်းစင်	ကျေးရွာခေါင်းဆောင်၏ ဖုန်းနံပါတ် ၀၅-၇၈၆၇၀၉၅၃	လူထုစည်းရုံးရေးမှူး၏ အမည်
ပြည်နယ်၊တိုင်းဒေသကြီး ဧရာဝတီ	မြို့နယ် ၆၂-၀၀	ကျေးရွာအုပ်စု အထက်ပြန်
		ကျေးရွာ ရေပေါ်လေး

က၊ လူဦးရေ **၆၃၅**

လူမျိုးစု	အိမ်ထောင်စုအရေအတွက်	ကိုးကွယ်သည့်ဘာသာ	အိမ်ထောင်စုအရေအတွက်
လူမျိုးစု (၁) ဗမာ	၁၃၉	ဘာသာ (၁) ဗုဒ္ဓ	
လူမျိုးစု (၂) -----		ဘာသာ (၂) -----	
လူမျိုးစု (၃) -----		ဘာသာ (၃) -----	
လူမျိုးစုရောအခြား		ဘာသာရော	
အရေအတွက်			
ပသန့်စွမ်းသူများ	လူ: ၇ မ ၅ ဖြ		၁၁
သက်ကြီးရွယ်အိုများ (၆၅ နှစ် နှင့် အထက်)	လူ: ၁၈ မ ၂၅		၅၃
စစ်ဘေးရှောင် (သို့မဟုတ်) ရွှေ့ပြောင်းနေထိုင်၊ ပြောင်းရွှေ့			

လူဦးရေ	အမျိုးသား (အရေအတွက်)	အမျိုးသမီး (အရေအတွက်)	အိမ်ခြေအရေအတွက်
လူမျိုးစု (၁) ဗမာ	၃၀၀	၃၃၅	၁၃၂
လူမျိုးစု (၂) -----			
လူမျိုးစု (၃) -----			
အခြား			
အိမ်ထောင်ဦးစီး	၁၂၆	၁၀၃	

(ခ) အခြေခံအထောက်အပံ့ အသုံးအဆောင်များ

စာသင်ကျောင်း	အမှတ်ခြံမီ	ကျန်းမာရေး	အမှတ်ခြံမီ	ဘာသာရေး အထောက်အပံ့များ	အမှတ်ခြံမီ
အထက်တန်းကျောင်း	၈	ဆေးရုံ	၈	ဝေတီ	၈
အလယ်တန်းကျောင်း	၈	ကျန်းမာရေးဌာန	၈	ဘုန်းကြီးကျောင်း	၈
ပထမတန်းကျောင်း	၈	ကျန်းမာရေးဌာနခွဲ	၈	ဟိန္ဒူဘုရားကျောင်း	၈
ပုဂံကျောင်း	၈	ဆေးပေးခန်း	၈	ခရစ်ယာန်ကျောင်း	၈
အခြား	၈	အခြား	၈	ဝလီ	၈
				အခြား	၈
မှတ်ချက်		မှတ်ချက်		မှတ်ချက်	

(ဂ) ကျွမ်းကျင်သူများမှတ်တမ်း (ကျေးရွာတွင်နေထိုင်သော သို့မဟုတ် တခြားရွာမှလာရောက်သောကျေးရွာအုပ်စု)

(၁) စာသင်ကျောင်း			(၂) ကျန်းမာရေး			(၃) လက်မှု		
	ရွာတွင်နေထိုင်သူ	အခြားရွာမှလာသူ		ရွာတွင်နေထိုင်သူ	အခြားရွာမှလာသူ		ရွာတွင်နေထိုင်သူ	အခြားရွာမှလာသူ
မူလတန်းပြဆရာ/မ	✓	✓	ဆရာဝန်	၈	၇	လက်သမား	✓	
အထက်တန်းပြဆရာ/မ	၂	၂	လက်ထောက်ကျန်းမာရေးမှူး	၂	၂	ပန်းရံ	၂	✓
အလယ်တန်းပြဆရာ/မ	✓	✓	အမျိုးသမီးကျန်းမာရေးဆရာမ	၈	၇	လျှပ်စစ်ကျွမ်းကျင်ပီးသမား	၇	၈
ပုဂ္ဂိုလ်ဆရာ/မ	✓	၂	သားဖွားဆရာမ	၂	၂	ရေပိုက်သွယ်သူ	၂	၂
အခြား	၂	၂	ပြည်သူ့ကျန်းမာရေးလုပ်သား	၀	၂	စက်ပြင်ဆရာ	✓	၀
မှတ်ချက်			မှတ်ချက်			မှတ်ချက်		

(ဃ) ကျေးရွာသို့ရောက်ရှိနိုင်သည့် လမ်းအခြေအနေ /ကျေးရွာတစ်ရွာသည် ၎င်း၏ ကျေးရွာအုပ်စုနှင့် ဆက်သွယ်ထားသော လမ်းအခြေအနေ (အောက်ပါတို့ကိုပိုင်းပါ)

ကျောက်ကြမ်းလမ်း: ကတ္တရာလမ်း: ကွန်ကရစ်လမ်း: မော်တော်ဆိုင်ကယ်လမ်း:
 ကျောက်ခင်းလမ်း: မြေသားလမ်း: လူသွားလမ်း: အခြား: _____

(င) ကျေးရွာဖွံ့ဖြိုးမှုစီမံချက်

(၁) လူထုဝတ်ပြုစီမံကိန်းမတင်မီ ဤကျေးရွာတွင်ကျေးရွာဖွံ့ဖြိုးမှု စီမံချက်ရှိခဲ့ပါသလား? ရှိပါသည် /မရှိပါ/မသိပါ
 (၂) ရှိခဲ့ပါလျှင် ဤစီမံချက်ကို မည်သည့် ခုနှစ်တွင်ပြင်ဆင်ခဲ့ပါသနည်း? ၂၀၀၈ /မသိပါ
 (၃) ဤစီမံချက်ကို ပြန်လည်အတည်ပြုခဲ့ပါသလား? ပြုခဲ့ပါသည် /မပြုခဲ့ပါ /မသိပါ

(စ) ဓရီးအက္ခရာအပေး

(၁) ဤကျေးရွာ၏ဝတ်ပြုမှု ၎င်းကျေးရွာအုပ်စု၏ဝတ်ပြုမှုအထိ ဓရီးပိုင်မည်မျှအက္ခရာပေးသနည်း? ပိုင် ၃၆၆ /မသိပါ
 (၂) ဤကျေးရွာမှ ၎င်းကျေးရွာအုပ်စုဝတ်ပြုမှုအထိ သွားလာရာတွင်ကြာမြင့်သည့်အချိန်။

ခြောက်သွေ့ရာသီတွင်ကြာချိန် ၃၀ မိနစ် ထော်လာရီ/မော်တော်ဆိုင်ကယ်/ခြေလျှင်/လား/မော်တော်ဘုတ်/
 အခြား: _____
 မိုးရာသီတွင်ကြာချိန် ၄၅ မိနစ် ထော်လာရီ/မော်တော်ဆိုင်ကယ်/ခြေလျှင်/လား/မော်တော်ဘုတ်/
 အခြား: _____

(ဆ) ပတ်ဝန်းကျင်ဆိုင်ရာ သဘာဝဘေးအန္တရာယ်

ဤကျေးရွာတွင် ရေကြီးခြင်းကဲ့သို့ သဘာဝဘေးအန္တရာယ်ကျရောက်ဖူးခြင်း ရှိပါသလား။
 ။မရှိပါ ရှိပါသည် ရှိလျှင်ဖော်ပြပါ ၂၀၀၈ ခုနှစ် ဇူလိုင်လ

(ဇ) ကျေးရွာတွင် ဖွဲ့စည်းထားသော အဖွဲ့အစည်းများ

လူထုဝတ်ပြုစီမံကိန်းမတင်မီ ဤကျေးရွာတွင် ကျေးရွာဖွံ့ဖြိုးရေးအတွက် အစိုးရ (သို့) ရွာသားများကိုယ်တိုင်(သို့) စီမံကိန်းတစ်ခုခုမှ ဖွဲ့စည်းထားသည့် အဖွဲ့အစည်းများရှိပါသလား။

(၁) လူ့ယဉ်ကျေးမှုအဖွဲ့
 (၂) ယာဉ်ဖွံ့ဖြိုးရေးအဖွဲ့

(ဈ) အထွေထွေအုပ်ချုပ်ရေး ဦးစီးဌာန (GAD) မှ မှတ်တမ်းတင်ထားခြင်း

ဤကျေးရွာသည် အထွေထွေအုပ်ချုပ်ရေး ဦးစီးဌာန (GAD) မှ မှတ်တမ်းတင်ထားမှု ရှိပါသလား။
 ။မရှိပါ ရှိပါသည်

ကျေးရွာခေါင်းဆောင် ဦးစိုးအောင် လူထုစည်းရုံးရေးမှူး
 အမည် ဦးစိုးအောင် အမည်
 လက်မှတ် [Signature] လက်မှတ်
 နေ့စွဲ ၉. ၄. ၁၇ နေ့စွဲ

ကျေးရွာအခြေခံအချက်အလက်များ (ပုံစံ ၀ - ၁) ဒုတိယနှစ် စက်ဝန်း

ပုံစံ - ၀ - ၁ ကျေးရွာအခြေခံအချက်အလက်များ (Form PC 1)

လမ်းညွှန်ချက်၊ ကျေးရွာတစ်ရွာသို့ ပထမဆုံးပိတ်ဆက်ခေါ်၊ သွားရောက်သောအခါ လူထုစည်းရုံးရေးမှူးသည် ကျေးရွာ
ခေါင်းဆောင်များအား ကျေးရွာအချက်အလက်များကို ပေးအောင်ပေးပြီး တောင်းခံရသည်။ ဤအချက်အလက်များကို စီမံကိန်း
ပိတ်ဆက်အစည်းအဝေးပတ်ပတ်တောင်းခံရသည်။ စီမံကိန်းပိတ်ဆက်အစည်းအဝေးတွင် လူထုစည်းရုံးရေးမှူးသည် ဤအချက်အလက်
များအား စစ်ဆေးပြီး မှန်ကန်အောင်ပြုလုပ်ရမည်၊ ပြီးနောက်တွင် လူထုစည်းရုံးရေးမှူးမှ သတင်းအချက်အလက်ထံသို့ Tablets မှ
တစ်ဆင့် ဖြည့်သွင်းရမည်။

ကျေးရွာခေါင်းဆောင် အမည် ဦးဦးဦး	ကျေးရွာခေါင်းဆောင်၏ ဝန်းနံပါတ် ၀၅- 7814 73830	လူထုစည်းရုံးရေးမှူး၏ အမည် ဦးစောမင်းခွဲ
ပြည်နယ်၊တိုင်းဒေသကြီး ဧရာဝတီ	မြို့နယ် ယုတော	ကျေးရွာအုပ်စု အထက်ပြန်
		ကျေးရွာ ရေပေါ်လေး

က။ လူဦးရေ

လူမျိုးစု	အိမ်ထောင်စုအရေအတွက်	ကိုးကွယ်သည့်ဘာသာ	အိမ်ထောင်စုအရေအတွက်
လူမျိုးစု (၁) ----- ဗမာ	139	ဗုဒ္ဓဘာသာ	139
လူမျိုးစု (၂) -----		ဘာသာ (၂) -----	
လူမျိုးစု (၃) -----		ဘာသာ (၃) -----	
လူမျိုးစုရော အခြား -----		ဘာသာရော -----	
	အရေအတွက်		
မသန်စွမ်းသူများ	12		
သက်ကြီးရွယ်အိုများ (၆၅ နှစ် နှင့် အထက်)	43		
စစ်ဘေးရှောင် (ဆိုမဟုတ်) ရွှေ့ပြောင်းနေထိုင်၊ ပြောင်းရွှေ့	10		

လူဦးရေ	အမျိုးသား (အရေအတွက်)	အမျိုးသမီး (အရေအတွက်)	အိမ်ခြေအရေအတွက်
လူမျိုးစု (၁) ----- ဗမာ	290	321	106
လူမျိုးစု (၂) -----			
လူမျိုးစု (၃) -----			
အခြား			
အိမ်ထောင်ဦးစီး	126	13	

(ခ) အခြေခံအဆောက်အအုံ အသုံးအဆောင်များ

တည်ဆောက်ခြင်း	အမှတ် ခြံပိ	ကျန်းမာရေး	အမှတ် ခြံပိ	ဘာသာရေး အဆောက်အအုံများ	အမှတ် ခြံပိ
အထက်တန်းကျောင်း	ဂ	ဆေးရုံ	ဂ	စေတီ	✓
အလယ်တန်းကျောင်း	✓	ကျန်းမာရေးဌာန	ဂ	ဘုန်းကြီးကျောင်း	✓
မူလတန်းကျောင်း	✓	ကျန်းမာရေးဌာနခွဲ	၂	ဟိန္ဒူဘုရားကျောင်း	၂
မှိုက်ကျောင်း	ပ	ဆေးပေးခန်း	ပ	ခရစ်ယာန်ကျောင်း	၂
အခြား	ပ	အခြား	ပ	ဝါဒ	၂
မှတ်ချက်		မှတ်ချက်		အခြား	၁
				မှတ်ချက်	

(ဂ) ကျွမ်းကျင်သူများမှတ်တမ်း (ကျေးရွာတွင်နေထိုင်သော သို့မဟုတ် တခြားရွာမှလာရောက်သောကျွမ်းကျင်သူများ)

(၁) စာသင်ကျောင်း			(၂) ကျန်းမာရေး			(၃) လက်မှုပညာရှင်		
	ရွာတွင်နေထိုင်သူ	အခြားရွာမှလာသူ		ရွာတွင်နေထိုင်သူ	အခြားရွာမှလာသူ		ရွာတွင်နေထိုင်သူ	အခြားရွာမှလာသူ
မူလတန်းပြဆရာ/မ	✓	✓	ဆရာဝန်	၈	၇	လက်သမား	✓	၈
အထက်တန်းပြဆရာ/မ	၂	၂	လက်ထောက်ကျန်းမာရေးမှူး	၂	၂	ပန်းချီ	၂	၂
အလယ်တန်းပြဆရာ/မ	✓	✓	အမျိုးသမီးကျန်းမာရေးဆရာမ	၈	၇	လျှပ်စစ်ကျွမ်းကျင်ပညာရှင်	၇	၈
မူလကျွမ်းကျင်သူ	၂	၂	သားဖွားဆရာမ	✓	၂	ရေပိုက်သူ	၂	၂
အခြား	၂	၂	ပြည်သူ့ကျန်းမာရေးလုပ်သား	၀	၂	ကော်ပြင်ဆရာ	✓	၀
မှတ်ချက်			မှတ်ချက်			မှတ်ချက်		

(ဃ) ကျေးရွာသို့ရောက်ရှိနိုင်သည့် လမ်းအခြေအနေ /ကျေးရွာတစ်ရွာသည် ၎င်း၏ ကျေးရွာအုပ်စုနှင့် ဆက်သွယ်ထားသော

ကျောက်ကြမ်းလမ်း: ကတ္တရာလမ်း: ကွန်ကရစ်လမ်း: မော်တော်ဆိုင်ကယ်လမ်း:
 ကျောက်စင်းလမ်း: မြေသားလမ်း: လူသွားလမ်း: အခြား: _____

(င) ကျေးရွာဖွံ့ဖြိုးမှုစီမံချက်

(၁) လူထုဗဟိုပြုစီမံကိန်းမတိုင်မီ ဤကျေးရွာတွင်ကျေးရွာဖွံ့ဖြိုးမှု စီမံချက်ရှိခဲ့ပါသလား? ရှိပါသည် /မရှိပါ/မသိပါ

(၂) ရှိခဲ့ပါလျှင် ဤစီမံချက်ကို မည်သည့် ခုနှစ်တွင်ပြင်ဆင်ခဲ့ပါသနည်း? နှစ်-----/မသိပါ 2008

(၃) ဤစီမံချက်ကို ဖြည့်စွက်မှုအတည်ပြုခဲ့ပါသလား? ပြုခဲ့ပါသည် /မပြုခဲ့ပါ /မသိပါ

(စ) ဝေဖန်အကွာအဝေး

(၁) ဤကျေးရွာ၏ဗဟိုမှ ၎င်းကျေးရွာအုပ်စု၏ဗဟိုအထိ ဝေးကွာမှုပမာဏပေးသနည်း? မိုင်-၃-----/မသိပါ

(၂) ဤကျေးရွာမှ ၎င်းကျေးရွာအုပ်စု၏ဗဟိုအထိ သွားလာရာတွင်ကြာမြင့်သည့်အချိန်။

ခြောက်သွေ့ရာသီတွင်ကြာချိန်- ၃၀ မိနစ် ----- ထော်လာဂျီ/မော်တော်ဆိုင်ကယ်/ခြေလျင်/လား/မော်တော်ဆိုင်/အခြား: -----

မိုးရာသီတွင်ကြာချိန်- ၃၀ မိနစ် ----- ထော်လာဂျီ/မော်တော်ဆိုင်ကယ်/ခြေလျင်/လား/မော်တော်ဆိုင်/အခြား: -----

(ဆ) ပတ်ဝန်းကျင်ဆိုင်ရာ သဘာဝဘေးအန္တရာယ်

ဤကျေးရွာတွင် ရေကြီးခြင်းကဲ့သို့ သဘာဝဘေးအန္တရာယ်ကျရောက်ဖူးခြင်း ရှိပါသလား။

မရှိပါ ရှိပါသည် ရှိလျှင်ဖော်ပြပါ ----- ၃၀၀၂ ----- ၂၀၀၂

(ဇ) ကျေးရွာတွင် ခွဲစည်းထားသော အဖွဲ့အစည်းများ

လူထုဗဟိုပြုစီမံကိန်းမတိုင်မီ ဤကျေးရွာတွင် ကျေးရွာဖွံ့ဖြိုးရေးအတွက် အစိုးရ (သို့) ရွာသားများကိုယ်တိုင်(သို့) စီမံကိန်းတစ်ခုခု ခွဲစည်းထားသည့် အဖွဲ့အစည်းများရှိပါသလား။

(၁) -----

(၂) -----

(ဈ) အထွေထွေအုပ်ချုပ်ရေး ဦးစီးဌာန (GAD) မှ မှတ်တမ်းတင်ထားခြင်း

ဤကျေးရွာသည် အထွေထွေအုပ်ချုပ်ရေး ဦးစီးဌာန (GAD) မှ မှတ်တမ်းတင်ထားမှု ရှိပါသလား။

မရှိပါ ရှိပါသည်

ကျေးရွာခေါင်းဆောင်

အမည် ဒ်.ဦးဇော်

လက်မှတ် [Signature]

နေ့စွဲ 27. 11. 2017

လူထုစည်းရုံးရေးမှူး

အမည် ဒ်.စောမင်း

လက်မှတ် [Signature]

နေ့စွဲ 27. 11. 2017

ကျေးရွာအခြေခံအချက်အလက်များ (ပုံစံ ၈ - ၁) တတိယနှစ် စက်ဝန်း

ပုံစံ - ၈ - ၁ ကျေးရွာအခြေခံအချက်အလက်များ (Form PC 1)

လယ်ညွှန်ရှက်၊ ကျေးရွာတစ်ရွာသို့ ပထမဆုံးမိတ်ဆက်ခရီး သွားရောက်သောအခါ လူထုစည်းရုံးရေးမှူးသည် ကျေးရွာ ခေါင်းဆောင်များအား ကျေးရွာအချက်အလက်များကို မေတ္တာရပ်ခံ၍ တောင်းခံရသည်။ ဤအချက်အလက်များကို စီမံကိန်း မိတ်ဆက်အစည်းဝေးပတ်ပတ်တောင်းခံရမည်။ စီမံကိန်းမိတ်ဆက်အစည်းဝေးတွင် လူထုစည်းရုံးရေးမှူးသည် ဤအချက်အလက် များအား စစ်ဆေးပြီး မှန်ကန်အောင်ပြုလုပ်ရမည်။ ပြီးနောက်တွင် လူထုစည်းရုံးရေးမှူးမှ သတင်းအချက်အလက်ထံသို့ Tablets မှ တဆင့် ဖြည့်သွင်းရမည်။

ကျေးရွာခေါင်းဆောင် အမည် ဦးခွဲ သက်စောင်	ကျေးရွာခေါင်းဆောင်၏ ဖုန်းနံပါတ် +959 786740932	လူထုစည်းရုံးရေးမှူး၏ အမည် ဒေါ်ခွဲခွဲလှိုင်
ပြည်နယ်၊တိုင်းဒေသကြီး မန္တလေး	မြို့နယ် ဗဟော	ကျေးရွာအုပ်စု အထက် ၁၀၄
ကျေးရွာ		ကျေးရွာ ကျော်စွာ

က၊ လူဦးရေ 624

လူမျိုးစု	အိမ်ထောင်စုအရေအတွက်	ကိုးကွယ်သည့်ဘာသာ	အိမ်ထောင်စုအရေအတွက်
လူမျိုးစု (၁) ---ဗမာ	၁၃၆	ဘာသာ (၁) ---ဘုဒ္ဓ	၁၃၆
လူမျိုးစု (၂) -----		ဘာသာ (၂) -----	
လူမျိုးစု (၃) -----		ဘာသာ (၃) -----	
လူမျိုးစုရော -----		ဘာသာရော -----	
အခြား			
	အရေအတွက်		
မသန်စွမ်းသူများ	၉		
သက်ကြီးရွယ်အိုများ (၆၅ နှစ် နှင့် အထက်)	၄၆		

စစ်ဘေးရှောင်			
--------------	--	--	--

	အမျိုးသား (အရေအတွက်)	အမျိုးသမီး (အရေအတွက်)
လူဦးရေ	၃၀၀	၃၂၆
လူမျိုးစု (၁)-----	၁၆၈	၁၆၈
လူမျိုးစု (၂)-----		
လူမျိုးစု (၃)-----		
အခြား		
အိမ်ထောင်ဦးစီး	၁၁၅	၂၁

(၁) အခြေခံအဆောက်အအုံ အသုံးအဆောင်များ

စာထင်ကျောင်း ၁	အမှတ် ခြံမပါ	ကျန်းမာရေး	အမှတ် ခြံမပါ	တာသာရေး အဆောက် အအုံများ	အမှတ် ခြံမပါ
အထက်တန်းကျောင်း	<input type="checkbox"/>	ဆေးရုံ	<input type="checkbox"/>	ခေတီ	<input checked="" type="checkbox"/>
အလယ်တန်းကျောင်း	<input checked="" type="checkbox"/>	ကျန်းမာရေးဌာန	<input type="checkbox"/>	ဘုန်းကြီးကျောင်း	<input checked="" type="checkbox"/>
စုလတန်းကျောင်း	<input checked="" type="checkbox"/>	ကျန်းမာရေးဌာနခွဲ	<input type="checkbox"/>	ဟိန္ဒူဘုရားကျောင်း	<input type="checkbox"/>
မူကြိုကျောင်း	<input checked="" type="checkbox"/>	ဆေးပေးခန်း	<input type="checkbox"/>	ခရစ်ယာန်ကျောင်း	<input type="checkbox"/>
အခြား	<input type="checkbox"/>	အခြား	<input type="checkbox"/>	ဗလီ	<input type="checkbox"/>
				အခြား	<input type="checkbox"/>
မှတ်ချက်		မှတ်ချက်		မှတ်ချက်	

(ဂ) ကျွမ်းကျင်သူများမှတ်တမ်း (ကျေးရွာတွင်နေထိုင်သော သို့မဟုတ် တခြားရွာမှလာရောက်သော ကျွမ်းကျင်သူများ)

(ခ) စာသင်ကျောင်း			(၂) ကျန်းမာရေး			(၃) လက်မှုပညာရှင်		
	ရွာတွင်နေထိုင်သူ	အခြားရွာမှလာသူ		ရွာတွင်နေထိုင်သူ	အခြားရွာမှလာသူ		ရွာတွင်နေထိုင်သူ	အခြားမှလာသူ
မူလတန်းပြဆရာ/မ	<input checked="" type="checkbox"/>	<input checked="" type="checkbox"/>	ဆရာဝန်	<input type="checkbox"/>	<input type="checkbox"/>	လက်သမား	<input checked="" type="checkbox"/>	<input type="checkbox"/>
အထက်တန်းပြဆရာ/မ	<input type="checkbox"/>	<input type="checkbox"/>	လက်ထောက်ကျန်းမာရေးမှူး	<input type="checkbox"/>	<input type="checkbox"/>	ပန်းရံ	<input checked="" type="checkbox"/>	<input type="checkbox"/>
အလယ်တန်းပြဆရာ/မ	<input checked="" type="checkbox"/>	<input checked="" type="checkbox"/>	အမျိုးသမီးကျန်းမာရေးဆရာမ	<input type="checkbox"/>	<input type="checkbox"/>	လျှင်စစ်ကျွမ်းကျင်၊ ဦးသမား	<input type="checkbox"/>	<input type="checkbox"/>
မူကြိုဆရာ/မ	<input checked="" type="checkbox"/>	<input type="checkbox"/>	သားဖွားဆရာမ	<input type="checkbox"/>	<input type="checkbox"/>	ရေပိုက်သွယ်သူ	<input type="checkbox"/>	<input type="checkbox"/>
အခြား	<input type="checkbox"/>	<input type="checkbox"/>	ပြည်သူ့ကျန်းမာရေးလုပ်သား	<input type="checkbox"/>	<input type="checkbox"/>	တော်ပြင်ဆရာ	<input checked="" type="checkbox"/>	<input type="checkbox"/>
မှတ်ချက်				မှတ်ချက်				မှတ်ချက်

(ဃ) ကျေးရွာသို့ ရောက်ရှိနိုင်သည့် လမ်းအခြေအနေ / ကျေးရွာတစ်ရွာသည် ၎င်း၏ ကျေးရွာအုပ်စုနှင့် ဆက်သွယ်ထားသော လမ်းအခြေအနေ (အောက်ပါတို့ကိုစိုင်းပါ)

ကျောက်ကြမ်းလမ်း ကတ္တရာလမ်း ကွန်ကရစ်လမ်း မော်တော်ဆိုင်ကယ်လမ်း
 ကျောက်စင်းလမ်း (မြေသားလမ်း) (လှသွားလမ်း) အခြား _____

(င) ကျေးရွာဖွံ့ဖြိုးမှုစီမံချက် ပိုင်းပါ
 (၁) လူထုဗဟိုပြုစီမံကိန်းမတင်မီ ဤကျေးရွာတွင်ကျေးရွာဖွံ့ဖြိုးမှု (ရှိပါသည်) မရှိပါ/မသိပါ
 စီမံချက်ရှိခဲ့ပါသလား?

(၂) ရှိခဲ့ပါလျှင် ဤစီမံချက်ကို ပည်သည့် ခုနှစ်တွင်ပြင်ဆင်ခဲ့ပါသနည်း? နှစ်- ၂၀၀၆ /ပသိပါ

(၃) ဤစီမံချက်ကို မြို့နယ်မှအတည်ပြုခဲ့ပါသလား? (ပြုခဲ့ပါသည်/မပြုခဲ့ပါ /ပသိပါ

(စ) ဝရီးအကွာအဝေး

(၁) ဤကျေးရွာ၏ဝဟိုမှ ၎င်းကျေးရွာအုပ်စု၏ဝဟိုအထိ ခရီးမိုင်မည်မျှကွာဝေးသနည်း? မိုင်- ၁.၃ - ပသိပါ

(၂) ဤကျေးရွာမှ ၎င်းကျေးရွာအုပ်စု၏ဝဟိုအထိ သွားလာရာတွင်ကြာမြင့်သည့်အချိန်၊

ခြောက်သွေ့ရာသီတွင်ကြာချိန်- ၅ မိနစ် ----- ထော်လာရီ/(မော်တော်ဆိုင်ကယ်) ခြေလျှင် လား/မော်တော်ဘုတ်/
အခြား: -----

မိုးရာသီတွင်ကြာချိန်- ၀၀ : ၃၀ မိနစ် ----- ထော်လာရီ/(မော်တော်ဆိုင်ကယ်) ခြေလျှင် လား/မော်တော်ဘုတ်/
အခြား: -----

(ထ) ပတ်ဝန်းကျင်ဆိုင်ရာ သဘာဝဘေးအန္တရာယ်

ဤကျေးရွာတွင် ရေကြီးခြင်းကဲ့သို့ သဘာဝဘေးအန္တရာယ်ကျရောက်ဖူးခြင်း ရှိပါသလား။

မရှိပါ ရှိပါသည် ရှိလျှင်ဖော်ပြပါ ၂၀၀၆ ခုနှစ်

(ဇ) ကျေးရွာတွင် ဖွဲ့စည်းထားသော အဖွဲ့အစည်းများ

လူထုဝဟိုပြုစီမံကိန်းမတိုင်မီ ဤကျေးရွာတွင် ကျေးရွာဖွံ့ဖြိုးရေးအတွက် အစိုးရ (သို့) ရွာသားများကိုယ်တိုင်(သို့) စီမံကိန်းတစ်ခုခုမှ ဖွဲ့စည်းထားသည့် အဖွဲ့အစည်းများရှိပါသလား။

(၁) ယူငယ် ပျာဟိုတန်းဖွဲ့

(၂) -----

(ဈ) အထွေထွေအုပ်ချုပ်ရေး ဦးစီးဌာန (GAD) မှ မှတ်တမ်းတင်ထားခြင်း

ဤကျေးရွာသည် အထွေထွေအုပ်ချုပ်ရေး ဦးစီးဌာန (GAD) မှ မှတ်တမ်းတင်ထားမှု ရှိပါသလား။

ကျေးရွာအခြေခံအချက်အလက်များ (ပုံစံ ၈ - ၁) စတုတ္ထနှစ် စက်ဝန်း

ပုံစံ - ၈ - ၁ ကျေးရွာအခြေခံအချက်အလက်များ (Form PC 1)

လမ်းညွှန်ချက်၊ ကျေးရွာတစ်ရွာသို့ ပထမဆုံးပိတ်ဆက်ခရီးသွားရောက်သောအခါ လူထုစည်းရုံးရေးမှူးသည် ကျေးရွာခေါင်းဆောင်များအားကျေးရွာအချက်အလက်များကိုပေတ္တာရပ်ခံ၍တောင်းခံရသည်။ ဤအချက်အလက်များကိုစီမံကိန်းမိတ်ဆက်အစည်းဝေးမတိုင်မီတောင်းခံရမည်။ စီမံကိန်းမိတ်ဆက်အစည်းဝေးတွင် လူထုစည်းရုံးရေးမှူးသည် ဤအချက်အလက်များအား စစ်ဆေးပြီး မှန်ကန်အောင်ပြုလုပ်ရမည်။ ပြီးနောက်တွင် လူထုစည်းရုံးရေးမှူးမှ သတင်းအချက်အလက်ထံသို့ Tablets မှ တဆင့် ဖြည့်သွင်းရမည်။

ကျေးရွာခေါင်းဆောင် အမည် ဦး တင်စန်း	ကျေးရွာခေါင်းဆောင်၏ ဖုန်းနံပါတ် +553 786740332	လူထုစည်းရုံးရေးမှူး၏အမည် ဒေါ်ခိုင်ကလွင်
ပြည်နယ်/တိုင်းဒေသကြီး ဧရာဝတီ	မြို့နယ် ဇယျော	ကျေးရွာအုပ်စု ဒအကဖြူ
		ကျေးရွာ ရှေ့တလေး

က၊ လူဦးရေ

လူမျိုးစု	အိမ်ထောင်စုအရေအတွက်	ကိုးကွယ်သည့်ဘာသာ	အိမ်ထောင်စုအရေအတွက်
လူမျိုးစု (၁)-ဗမာ	136	ဘာသာ(၁)-ဗမာ	136
လူမျိုးစု (၂)-----		ဘာသာ(၂)-----	
လူမျိုးစု (၃)-----		ဘာသာ(၃)-----	
လူမျိုးစုရော-----		ဘာသာရော-----	
အခြား			
	အရေအတွက်		
မသန်စွမ်းသူများ	3		
သက်ကြီးရွယ်အိုများ (၆၅ နှစ် နှင့် အထက်)	46		

[Type text]

စစ်ဘေးရှောင်	
--------------	--

	အမျိုးသား(အရေအတွက်)	အမျိုးသမီး(အရေအတွက်)	စုစုပေါင်းအရေအတွက်
လူဦးရေ			
လူမျိုးစု (၁)-အိဇာ	300	324	624
လူမျိုးစု (၂)-----			
လူမျိုးစု (၃)-----			
အခြား			
အိမ်ထောင်ဦးစီး	115	21	136

(ခ)အခြေခံအဆောက်အအုံ အသုံးအဆောင်များ

စာသင်ကျောင်း	အမှတ် ခြံပိ	ကျန်းမာရေး	အမှတ်ပြ ခပ်ပါ	ဘာသာရေးအဆောက် အအုံများ	အမှတ် ခြံပိ
အထက်တန်းကျောင်း	<input type="checkbox"/>	ဆေးရုံ	<input type="checkbox"/>	စေတီ	<input checked="" type="checkbox"/>
အလယ်တန်းကျောင်း	<input checked="" type="checkbox"/>	ကျန်းမာရေးဌာန	<input type="checkbox"/>	ဘုန်းကြီးကျောင်း	<input checked="" type="checkbox"/>
မူလတန်းကျောင်း	<input checked="" type="checkbox"/>	ကျန်းမာရေးဌာနခွဲ	<input type="checkbox"/>	ဟိန္ဒူဘုရားကျောင်း	<input type="checkbox"/>
မူကြိုကျောင်း	<input checked="" type="checkbox"/>	ဆေးပေးခန်း	<input type="checkbox"/>	ခရစ်ယာန်ကျောင်း	<input type="checkbox"/>
အခြား	<input type="checkbox"/>	အခြား	<input type="checkbox"/>	ဗလီ	<input type="checkbox"/>
				အခြား	<input type="checkbox"/>
မှတ်ချက်		မှတ်ချက်		မှတ်ချက်	

[Type text]

(ဂ) ကျွမ်းကျင်သူများမှတ်တမ်း (ကျေးရွာတွင်နေထိုင်သော သို့မဟုတ် တခြားရွာမှလာရောက်သောကျွမ်းကျင်သူများ)

(၁) စာသင်ကျောင်း			(၂) ကျန်းမာရေး			(၃) လက်မှုပညာရှင်		
	ရွာတွင်နေထိုင်သူ	အခြားရွာမှလာသူ		ရွာတွင်နေထိုင်သူ	အခြားရွာမှလာသူ		ရွာတွင်နေထိုင်သူ	အခြားရွာမှလာသူ
မူလတန်းပြဆရာ/မ	<input checked="" type="checkbox"/>	<input checked="" type="checkbox"/>	ဆရာဝန်	<input type="checkbox"/>	<input type="checkbox"/>	လက်သမား	<input checked="" type="checkbox"/>	<input checked="" type="checkbox"/>
အထက်တန်းပြဆရာ/မ	<input type="checkbox"/>	<input type="checkbox"/>	လက်ထောက်ကျန်းမာရေးမှူး	<input type="checkbox"/>	<input type="checkbox"/>	ပန်းရံ	<input checked="" type="checkbox"/>	<input checked="" type="checkbox"/>
အလယ်တန်းပြဆရာ/မ	<input checked="" type="checkbox"/>	<input checked="" type="checkbox"/>	အမျိုးသမီးကျန်းမာရေးဆရာမ	<input type="checkbox"/>	<input type="checkbox"/>	လျှပ်စစ်ကျွမ်းကျင်၊ ပီးသမား	<input type="checkbox"/>	<input type="checkbox"/>
မူကြိုဆရာ/မ	<input checked="" type="checkbox"/>	<input type="checkbox"/>	သားဖွားဆရာမ	<input type="checkbox"/>	<input type="checkbox"/>	ရေပိုက်သွယ်သူ	<input type="checkbox"/>	<input type="checkbox"/>
အခြား	<input type="checkbox"/>	<input type="checkbox"/>	ပြည်သူ့ကျန်းမာရေးလုပ်သား	<input type="checkbox"/>	<input type="checkbox"/>	စက်ပြင်ဆရာ	<input checked="" type="checkbox"/>	<input checked="" type="checkbox"/>
မှတ်ချက်			မှတ်ချက်			မှတ်ချက်		

(ဃ) ကျေးရွာသို့ ရောက်ရှိနိုင်သည့်လမ်းအခြေအနေ / ကျေးရွာတစ်ရွာသည် ၎င်း၏ကျေးရွာအုပ်စုနှင့် ဆက်သွယ်ထားသောလမ်းအခြေအနေ (အောက်ပါတို့ကိုဝိုင်းပါ)

ကျောက်ကြမ်းလမ်း ကတ္တရာလမ်း ကွန်ကရစ်လမ်း မော်တော်ဆိုင်ကယ်လမ်း
 ကျောက်ခင်းလမ်း မြေသားလမ်း လူသွားလမ်း အခြား _____
 (င) ကျေးရွာဖွံ့ဖြိုးမှုစီမံချက် ဝိုင်းပါ

- (၁) လူထုဗဟိုပြုစီမံကိန်းမစတင်မီ ဤကျေးရွာတွင်ကျေးရွာဖွံ့ဖြိုးမှု ရှိပါသည်/မရှိပါ/မသိပါ
 စီမံချက်ရှိခဲ့ပါသလား?
- (၂) ရှိခဲ့ပါလျှင် ဤစီမံချက်ကို မည်သည့် ခုနှစ်တွင်ပြင်ဆင်ခဲ့ပါသနည်း? နှစ် 2008 /မသိပါ
- (၃) ဤစီမံချက်ကို မြို့နယ်မှအတည်ပြုခဲ့ပါသလား? ပြုခဲ့ပါသည်/မပြုခဲ့ပါ /မသိပါ

(၈) ဝေးအကွာအဝေး

(၁) ဤကျေးရွာ၏ပဟိုမှ၎င်းကျေးရွာအုပ်စု၏ပဟိုအထိခရီးခိုင်းမည်မျှကွာဝေးသနည်း? မိုင် 3.5 / မသိပါ

(၂) ဤကျေးရွာမှ ၎င်းကျေးရွာအုပ်စုပဟိုအထိသွားလာရာတွင်ကြာမြင့်သည့်အချိန်။

ခြောက်သွေ့ရာသီတွင်ကြာချိန် 2.5 နာရီ ထော်လာရီး/မော်တော်ဆိုင်ကယ်/ခြေလျင်/လား/မော်တော်ဘုတ်/

အခြား -----

မိုးရာသီတွင်ကြာချိန် 4 နာရီ 15 ထော်လာရီး/မော်တော်ဆိုင်ကယ်/ခြေလျင်/လား/မော်တော်ဘုတ်/

အခြား -----

(ဆ) ပတ်ဝန်းကျင်ဆိုင်ရာသဘာဝဘေးအန္တရာယ်

ဤကျေးရွာတွင်ရေကြီးခြင်းကဲ့သို့ သဘာဝဘေးအန္တရာယ်ကျရောက်စူးခြင်း ရှိပါသလား။

□ မရှိပါ ✓ ရှိပါသည် ရှိလျှင်ဖော်ပြပါ 2008 ခုတွင် မြေငြိမ်းခြင်း

(ဇ) ကျေးရွာတွင် ဖွဲ့စည်းထားသော အဖွဲ့အစည်းများ

လူထုပဟိုပြုစီမံကိန်းမတိုင်မီ ဤကျေးရွာတွင် ကျေးရွာဖွံ့ဖြိုးရေးအတွက် အစိုးရ(သို့)ရွာသားများကိုယ်တိုင်(သို့) စီမံကိန်းတစ်ခုခုမှ ဖွဲ့စည်းထားသည့် အဖွဲ့အစည်းများရှိပါသလား။

(၁) -----

(၂) -----

(ဈ) အထွေထွေအုပ်ချုပ်ရေး ဦးစီးဌာန (GAD) မှ မှတ်တမ်းတင်ထားခြင်း

ဤကျေးရွာသည် အထွေထွေအုပ်ချုပ်ရေး ဦးစီးဌာန (GAD) မှ မှတ်တမ်းတင်ထားမှု ရှိပါသလား။

□ မရှိပါ ✓ ရှိပါသည်

ကျေးရွာခေါင်းဆောင်

အမည် ချ်

လက်မှတ် ဦးတင်ဆန်း နေ့စွဲ 4.11.2019

လူထုစည်းရုံးရေးမှူး

အမည် ဒေါ်ခိုင်လှပိုင်

လက်မှတ် ဒေါ်ခိုင်လှပိုင် နေ့စွဲ 4.11.2019

၁၀။ စီမံကိန်းစက်ဝန်း အချိန်ဇယား (စ-၂) ပထမနှစ် စက်ဝန်း

ပုံစံ - စ - ၂ - စီမံကိန်းစက်ဝန်းအချိန်ဇယား (PC 2)

လည်ညွှန်းချက်၊ သတ်မှတ်ရာလုထုထုစည်းရုံးရေးမှု/လက်ထောက်နည်းညွှန်းများမှ စီမံကိန်းစက်ဝန်းအထဲသို့ရရှိပြီးစီးထိန်း ကျေးရွာအုပ်စုအတွက် ဤပုံစံကို ဖြည့်သွင်းရမည်၊ စည်းရုံးရေးမှု/လုပ်ထမ်း အမည်		စက်ဝန်းအားအမှတ်ပြင်ပါ ✓ စက်ဝန်း(၁) ။ စက်ဝန်း(၂) ။ စက်ဝန်း(၃)	
စနစ်နံပါတ်	စက်ဝန်းအမှတ်	ကျေးရွာအုပ်စု	စက်ဝန်း(၄)
စနစ်နံပါတ်	စက်ဝန်းအမှတ်	ကျေးရွာအုပ်စု	စက်ဝန်း(၅)
၇-၄-၁၇	၇-၄-၁၇	ကျေးရွာအုပ်စု	ကျေးရွာ အရပ်မြေ
စီမံကိန်းစက်ဝန်းအထဲသို့ရရှိရေး			
စတင်သည့် ဇန့်	အဆုံးသည့် ဇန့်	အစည်းအဝေးအတွက်ရောက်သူအရေအတွက်	
		အမျိုးသား အရေအတွက်	အမျိုးသမီး အရေအတွက်
၇-၄-၁၇	၇-၄-၁၇	၄၆	၄၁
၉-၄-၁၇	၉-၄-၁၇	၄၇	၃၇
၁၀-၄-၁၇	၁၀-၄-၁၇	၂၀	၁၇
		၈၇	၈၅
၁။ ကျေးရွာစီမံကိန်း စီမံကိန်းအစည်းအဝေး			
၂။ ကျေးရွာဖွံ့ဖြိုးရေး စီမံချက်ရေးဆွဲခြင်း အစည်းအဝေး			
၃။ ကျေးရွာအုပ်စု လုပ်ငန်းဆုံးဖြတ်ချက်ချရာလည် အစည်းအဝေး			
၄။ မြို့နယ်အဆင့် စီမံကိန်းရေးဆွဲရေး နှင့် အကောင်အထည်ဖော်ရေးကော်မတီ၏ စီမံကိန်း သုံးသပ်မှု အစည်းအဝေး			
၅။ မြို့နယ် စီမံကိန်းရေးဆွဲရေး နှင့် အကောင်အထည်ဖော်ရေး ကော်မတီ၏ ဆုံးဖြတ်မှုကို ရွာသို့ အသိပေး အကြောင်းကြားသည့် အစည်းအဝေး			
၆။ စီမံကိန်းလုပ်ငန်းခွဲစီမံချက်ရေးဆွဲခြင်း အစည်းအဝေး			
၆.၁။ စီမံကိန်းလုပ်ငန်း အကောင်အထည်ဖော်ရေးအစီအစဉ် ရေးဆွဲခြင်း			
၆.၂။ ဝယ်ယူရေးအစီအစဉ် ရေးဆွဲခြင်း			
၆.၃။ ဘဏ္ဍာရေးကုန်ကျမှု လျာဇာအစီအစဉ် ရေးဆွဲခြင်း			

စီမံကိန်းစက်ဝန်း အချိန်ဇယား (စ-၂) ဒုတိယနှစ် စက်ဝန်း

ပုံစံ - စ - ၂ - စီမံကိန်းစက်ဝန်းအချိန်ဇယား (PC 2)

လမ်းညွှန်ချက်၊ သတ်ဆိုင်ရာလုပ်ငန်းစဉ်များ၊ ဖြည့်သွင်းရေး၊ စည်းရုံးရေး/ဝန်ထမ်း အပည့် **၂၀၂၀၊ ၀၉**

စီမံကိန်းအားအမှတ်ခြံပေါ် ။ စက်ဝန်း(၁) ။ စက်ဝန်း(၂) ။ စက်ဝန်း(၃)

စက်ဝန်းအုပ်စု **၇၀၀၀၅၂၅၇** ကျေးရွာ **ရှေးဇာတိ**

စတင်သည့် ဇန့်.	အပြီးသည့်နေ့.	အစည်းအဝေးတွင်တက်ရောက်သူအရေအတွက်		
		အမျိုးသား အရေအတွက်	အမျိုးသမီး အရေအတွက်	လူမျိုးစုံအရေအတွက် နှင့် အရေအတွက်
၂၀၂၀-၁၁-၂၀၂၀	၂၀၂၀-၁၁-၂၀၂၀	၄၁	၃၅	၇၆
၂၀၂၀-၁၁-၂၀၂၀	၂၀၂၀-၁၁-၂၀၂၀	၅၅	၇၀	၁၂၅
		၆၀	၆၀	၁၂၀

စီမံကိန်းဆောင်ရွက်မှုအဆင့်များ

၁။ ကျေးရွာစီမံကိန်း ပိတ်ဆတ်အစည်းအဝေး

၂။ ကျေးရွာဖွံ့ဖြိုးရေး စီမံချက်ရေးဆွဲခြင်း အစည်းအဝေး

၃။ ကျေးရွာအုပ်စု လုပ်ငန်းဆောင်ရွက်ချက်အစည်းအဝေး

၄။ မြို့နယ်အဆင့် စီမံကိန်းရေးဆွဲရေး နှင့် အကောင်အထည်ဖော်ရေးကော်မတီ၏ စီမံကိန်း သုံးသပ်မှု အစည်းအဝေး

၅။ မြို့နယ် စီမံကိန်းရေးဆွဲရေး နှင့် အကောင်အထည်ဖော်ရေး ကော်မတီ၏ ဆုံးဖြတ်မှုကို ရွာသို့ အသိပေး အကြောင်းကြားသည့် အစည်းအဝေး

၆။ စီမံကိန်းလုပ်ငန်းစဉ်စီမံချက်ရေးဆွဲခြင်း အစည်းအဝေး

၆.၁။ စီမံကိန်းလုပ်ငန်း အကောင်အထည်ဖော်ရေးအစီအစဉ် ရေးဆွဲခြင်း

၆.၂။ ဝယ်ယူရေးအစီအစဉ် ရေးဆွဲခြင်း

၆.၃။ ဘဏ္ဍာရေးကုန်ကျမှု လျာထားအစီအစဉ် ရေးဆွဲခြင်း

စီမံကိန်းစက်ဝန်း အချိန်ဇယား (စ-၂) တတိယနှစ် စက်ဝန်း

ပုံစံ - စ-၂ - စီမံကိန်းစက်ဝန်းအချိန်ဇယား (PC 2)

လမ်းညွှန်ချက်၊ သက်ဆိုင်ရာလူထုဆည်းရုံးရေးမှူး/လက်ထောက်နည်းပညာပျူများမှ စီမံကိန်းစက်ဝန်းအဆင့်တစ်ခုစီပြီးစီးတိုင်း ကျေးရွာနှင့် ကျေးရွာအုပ်စုအတွက် ဤပုံစံကို ဖြည့်သွင်းရမည်။	
စည်းရုံးရေးမှူး/ဝန်ထမ်း အမည် ဒေါ်ခွါမြတ်	
နေ့စွဲ	စက်ဝန်းအားအမှတ်ခြိမ်ပါ <input type="checkbox"/> စက်ဝန်း(၁) <input type="checkbox"/> စက်ဝန်း(၂) <input checked="" type="checkbox"/> စက်ဝန်း(၃) <input type="checkbox"/> စက်ဝန်း (၄)
ဖြည့်နယ်/တိုင်း ဧရာဝတီ	မြို့နယ် ဗဟန်း ကျေးရွာအုပ်စု ကောင်းဖြူ ကျေးရွာ ရေပေါ်လေး

စီမံကိန်းဆောင်ရွက်မှုအဆင့်များ	နေ့စွဲ		အစည်းအဝေးတွင်တက်ရောက်သူအရေအတွက်			
	စတင်သည့်နေ့	ပြီးဆုံးသည့်နေ့	အမျိုးသားအရေအတွက်	အမျိုးသမီးအရေအတွက်	အိမ်ထောင်စုအရေအတွက်	လူမျိုးစုတက်ရောက်သူအရေအတွက်နှင့် လူမျိုးစုအမည်
၁။ ကျေးရွာစီမံကိန်း မိတ်ဆက်အစည်းအဝေး	၂၇.၉.၁၈	၂၇.၉.၁၈	၂၇	၄၅	၇၂	၇၂ ၊ မဇာ
၂။ ကျေးရွာဖွံ့ဖြိုးရေး စီမံချက်ရေးဆွဲခြင်း အစည်းအဝေး	၂၈.၉.၁၈	၂၈.၉.၁၈	၃၂	၄၇	၇၉	၇၉ ၊ မဇာ

၃၊ ကျေးရွာအုပ်စု လုပ်ငန်းဆောင်ရွက်ချက်အတည်အတည်အတည်အတည်							
၄၊ မြို့နယ်အဆင့် စီမံကိန်းရေးဆွဲရေး နှင့် အကောင်အထည်ဖော်ရေးကော်မတီ၏ စီမံကိန်း သုံးသပ်မှု အတည်အတည်အတည်အတည်			၀၇	၀၇	၀၇	၀၇	
၅၊ မြို့နယ် စီမံကိန်းရေးဆွဲရေး နှင့် အကောင်အထည်ဖော်ရေး ကော်မတီ၏ဆုံးဖြတ်မှုကို ရွာသို့ အသိပေး အကြောင်းကြားသည့် အတည်အတည်အတည်အတည်	၂၀.၁.၁၉	၂၀.၁.၁၉	၂၆	၂၇	၅၃	၅၃	၂၅၈
၆၊ စီမံကိန်းလုပ်ငန်းဆွဲစီမံချက်ရေးဆွဲခြင်း အတည်အတည်အတည်အတည်							
၆.၁၊ စီမံကိန်းလုပ်ငန်း အကောင်အထည်ဖော်ရေးအစီအစဉ် ရေးဆွဲခြင်း	၂၀.၁.၁၉	၂၀.၁.၁၉	၁၄	၁၅	၃၄	၃၄	၁၆၈
၆.၂၊ ဝယ်ယူရေးအစီအစဉ် ရေးဆွဲခြင်း	၂၀.၁.၁၉	၂၀.၁.၁၉	၁၄	၁၅	၃၄	၃၄	၁၆၈
၆.၃၊ ဘဏ္ဍာရေးကုန်ကျမှု လျာထားအစီအစဉ် ရေးဆွဲခြင်း	၂၀.၁.၁၉	၂၀.၁.၁၉	၁၄	၁၅	၃၄	၃၄	၁၆၈

၆.၄၊ ဖြစ်/ထိန်းအစီအစဉ် ရေးဆွဲခြင်း	၂၀.၁.၁၇	၂၀.၁.၁၇	၁၇	၁၅	၂၇	၂၇	၂၈
၇၊ စီမံကိန်းလုပ်ငန်းခွဲ တိုးတက်မှု တော်ကြည် အစည်းအဝေး							
၇.၁၊ အစည်းအဝေး ပထမအကြိမ်							
၇.၂၊ အစည်းအဝေး ဒုတိယအကြိမ်							
၇.၃၊ အစည်းအဝေး တတိယအကြိမ်							
၈၊ စီမံကိန်းလုပ်ငန်းခွဲ အပြီးသတ်စစ်ဆေးခြင်း အစည်းအဝေး							
၉၊ လူထုစစ်ဆေးမှုအစည်းအဝေး							

စီမံကိန်းစက်ဝန်း အချိန်ဇယား (စ-၂) စတုတ္ထနှစ် စက်ဝန်း

ပုံစံ - စ-၂ - စီမံကိန်းစက်ဝန်းအချိန်ဇယား (PC 2)

လမ်းညွှန်ချက်၊ သက်ဆိုင်ရာလုပ်ငန်းစဉ်များ၊ လက်ထောက်နည်းပညာများ၊ လမ်းညွှန်ချက်၊ သက်ဆိုင်ရာလုပ်ငန်းစဉ်များ၊ လက်ထောက်နည်းပညာများနှင့် ကျေးရွာအုပ်စုအတွက် ဤပုံစံကိုဖြည့်သွင်းရမည်။

စီမံကိန်းစက်ဝန်းအဆင့်တစ်ခုစီပြီးစီးတိုင်ကျေးရွာနှင့်

စည်းရုံးရေးမှူး/လက်ထောက်နည်းပညာရေးမှူးဝန်ထမ်း အမည် - အောင်ကျော်စွာ / အောင်ကျော်စွာ

စက်ဝန်းအဆင့်အမျိုးအမည် စက်ဝန်း(၁) စက်ဝန်း(၂) စက်ဝန်း(၃) စက်ဝန်း(၄)

စက်ဝန်း(၄)

ကျေးရွာအုပ်စု ကျေးရွာ ကျေးရွာ ကျေးရွာ

မြည်နယ်/တိုင်း ကျေးရွာ မြို့နယ် ကျေးရွာ

စီမံကိန်းအဆင့်/စက်ဝန်းအဆင့်များ	နေ့စွဲ		အစည်းအဝေးတွင်တက်ရောက်သူအရေအတွက်					
	စတင်သည့် နေ့	ပြီးဆုံးသည့် နေ့	အမျိုးသား အရေအတွက်	အမျိုးသမီး အရေအတွက်	အိမ်ထောင်စုအရေအတွက်	လူမျိုးစုတက်ရောက်သူ အရေအတွက်နှင့် လူမျိုးစုအမည်	အိမ်ထောင်စုပေါင်း	အိမ်ထောင်စု %
၁။ ကျေးရွာစီမံကိန်း မိတ်ဆက်အစည်းအဝေး	4.11.19	4.11.19	44	28	72	၅၈ 72	136	52.94%
၂။ ကျေးရွာဖွံ့ဖြိုးရေး စီမံချက်ရေးဆွဲခြင်း အစည်းအဝေး	6.11.19	6.11.19	43	28	71	၅၈ 71	136	52.27%
၃။ ကျေးရွာအုပ်စု လုပ်ငန်းဆုံးဖြတ်ချက်ချသည့်အစည်းအဝေး						-		
၄။ မြို့နယ်အဆင့်စီမံကိန်းရေးဆွဲရေးနှင့် အကောင်အထည်ဖော်ရေး ကော်မတီ၏ စီမံကိန်း သုံးသပ်မှုအစည်းအဝေး								

[Type text]

၁၁။ ကျေးရွာဖွံ့ဖြိုးရေး ဦးစားပေး အစီအစဉ် (ပုံစံ ၈-၃) ပထမနှစ် စက်ဝန်း

ပုံစံ - ၈ - ၃ ကျေးရွာဖွံ့ဖြိုးရေး ဦးစားပေးအစီအစဉ် (Form PC 3)

ညွှန်ချက်၊ အဆင့်(၃) ကျေးရွာမှော်မှန်းချက်အစည်းအဝေး ပြီးဆုံးသောအခါ ကျေးရွာစီမံကိန်း အထောက်အကူပြု
ကော်မတီသည် လူထုစည်းရုံးရေးမှူးအကူအညီဖြင့် ဤပုံစံကိုပြည့်စုံအောင် ပြည့်သွင်းရမည်။
လူထုစည်းရုံးရေးမှူး/ဝန်ထမ်း အမည်

နေ့စွဲ ၃.၄.၂၇	စက်ဝန်းအား အမှတ်ခြစ်ပါ (✓) <input checked="" type="checkbox"/> စက်ဝန်း(၁)
	<input type="checkbox"/> စက်ဝန်း(၂) <input type="checkbox"/> စက်ဝန်း(၃) <input type="checkbox"/> စက်ဝန်း(၄)
ပြည်နယ်/တိုင်း/ဧရာဝတီတိုင်း၊ မြို့နယ် ယုတော	ကျေးရွာအုပ်စုအထက်ဖြူ ကျေးရွာ ရေခေါ်စော့

က။ အခက်အခဲအတားအဆီးများအားဆွေးနွေးခြင်း - ယခုလက်ရှိအခြေအနေတွင် ဤကျေးရွာဖွံ့ဖြိုးတိုးတက်ရေးအတွက်
အဓိက အခက်အခဲအတားအဆီးများသည် မည်သည့်များဖြစ်ပါသနည်း။ (အမျိုးသား/သမီး အနည်းဆုံးအခက်အခဲ ၅ ခုစီဖော်ပြပါ)
အမျိုးသား အဖွဲ့မှ တင်ပြသောအခက်အခဲအတားအဆီးများ အမျိုးသမီး အဖွဲ့မှတင်ပြသောအခက်အခဲအတားအဆီးများ

၁ တစ်ဖက်ကမ်း ဗြဟ္မစက်ကမ်းခြားလမ်းအား	၁ စက်ကမ်းခြားလမ်းအား
၂ ဇွန်ကမ်းခြားလမ်းအား	၂ ဇွန်ကမ်းခြားလမ်းအား
၃ ကျေးရွာအဖွဲ့အား	၃ ကျေးရွာအဖွဲ့အား
၄ သောက်သုံးရေရရှိရေးအဖွဲ့အား	၄ သောက်သုံးရေရရှိရေးအဖွဲ့အား
၅ ကမ်းခြားအဖွဲ့အား	၅ ကမ်းခြားအဖွဲ့အား
၆ စက်ကမ်းခြားအဖွဲ့အား	၆ စက်ကမ်းခြားအဖွဲ့အား

ခ။ မှော်မှန်းခြင်း - နောင်လာမည့် (၅) နှစ်အတွက် ကျေးရွာဖွံ့ဖြိုးရေး မှော်မှန်းလျာထားချက်များအား တင်ပြပါ။

အမျိုးသားအဖွဲ့မှ တင်ပြသောမှော်မှန်းချက်များ	အမျိုးသမီးအဖွဲ့မှ တင်ပြသောမှော်မှန်းချက်များ
၁ ဆေးရုံ၊ ကုသရေး၊ ကောင်းရမည်	၁ ဆေးရုံ၊ ကုသရေး၊ ကောင်းရမည်
၂ ကမ်းခြားအဖွဲ့အား	၂ ကမ်းခြားအဖွဲ့အား
၃ ကျေးရွာအဖွဲ့အား	၃ ကျေးရွာအဖွဲ့အား
၄ သောက်သုံးရေရရှိရေးအဖွဲ့အား	၄ သောက်သုံးရေရရှိရေးအဖွဲ့အား
၅ ကမ်းခြားအဖွဲ့အား	၅ ကမ်းခြားအဖွဲ့အား
၆ ကျေးရွာအဖွဲ့အား	၆ ကျေးရွာအဖွဲ့အား

ဂ။ လူထုစီမံကိန်း၏ လာမည့် (၄) နှစ်အတွက် အကျိုးဝင်သော ဦးစားပေး ဖွံ့ဖြိုးတိုးတက်မှု လုပ်ငန်း အစီအစဉ်များအားဖော်ပြပါ။

အဆင့်	ကျေးရွာအတွက် ဦးစားပေး ဖွံ့ဖြိုးတိုးတက်မှု လုပ်ငန်းစဉ်များ	အဆိုပြုသူ (အမျိုးသားများ/ အမျိုးသမီးများ/ အမျိုးသား+ အမျိုးသမီး)	ခန့်မှန်းကုန်ကျ ဝင်ရတ်	အကျိုးခံစားခွင့်ရှိသူ ခန့်မှန်းခြေ အရေအတွက်
၁	ရွာလမ်းဆေးရုံ၊ ကုသရေး	(ကျေး + ၂၀)		
၂	ကမ်းခြားအဖွဲ့အား	၂		
၃	ကျေးရွာအဖွဲ့အား	၃		
၄	သောက်သုံးရေရရှိရေးအဖွဲ့အား	၄		
၅	ကမ်းခြားအဖွဲ့အား	၅		
၆	ကျေးရွာအဖွဲ့အား	၆		

ပါးသာနဖွဲ့ ဖွဲ့တင်ပြသော အကဲခတ်ကော်မတီများ		ကျွမ်းသစ်၊ နဖွဲ့ ဖွဲ့တင်ပြသော အကဲခတ်ကော်မတီများ	
၇	အထက် ဧရာဝတီခရိုင်	၇	ကလေးကလိုင် ဌာန၊ ပါးခရိုင်
၈	ကျေးရွာတွင် ပညာရေး၊ ဗဟုသုတအားပေး	၈	ကျွမ်းသား၊ သူများ၊ မိုးရာသီတွင် အမျိုးမျိုး ဖလှယ်သော အခါ ပညာသင်တန်း ဖွဲ့စည်းဆောင်ရွက်
၉	ကျွမ်းကလေး၊ အားပေးပေး၊ ဖွဲ့စည်းခြင်း	၉	ကျွမ်းကလေး၊ ဗဟုသုတအားပေးပေး၊ ဖွဲ့စည်း

(၆)

ကျွမ်းသားနဖွဲ့ ဖွဲ့တင်ပြသော အကဲခတ်ကော်မတီများ		ကျွမ်းသစ်၊ နဖွဲ့ ဖွဲ့တင်ပြသော အကဲခတ်ကော်မတီများ	
၇	ရေပေါ်လေးကျေးရွာ၊ အထက်ဧရာဝတီခရိုင်	၇	အထက်ဧရာဝတီခရိုင်
၈	ကျေးရွာအတွင်း ဖွဲ့စည်းပေးခြင်း	၈	အထက်ဧရာဝတီခရိုင်၊ အထက်ဧရာဝတီခရိုင်
၉	ကျေးရွာအတွင်း ဖွဲ့စည်းပေးခြင်း	၉	ကျေးရွာအတွင်း ဖွဲ့စည်းပေးခြင်း

ရေပေါ်လေးကျေးရွာ၊ အထက်ဧရာဝတီခရိုင်၊ (၇) နှစ်အတွက် ကျွမ်းသစ်ကော်မတီ၊ အားပေးပေး
 (၆) နှစ်အတွက် ကျွမ်းသစ်ကော်မတီ၊ အားပေးပေး

ကျွမ်းသားနဖွဲ့ ဖွဲ့တင်ပြသော အကဲခတ်ကော်မတီများ	ကျွမ်းသစ်၊ နဖွဲ့ ဖွဲ့တင်ပြသော အကဲခတ်ကော်မတီများ	အချိုးအစား	ကျွမ်းသစ်ကော်မတီ
ကျွမ်းသားနဖွဲ့ ဖွဲ့တင်ပြသော အကဲခတ်ကော်မတီများ	ကျွမ်းသစ်၊ နဖွဲ့ ဖွဲ့တင်ပြသော အကဲခတ်ကော်မတီများ	အချိုးအစား	ကျွမ်းသစ်ကော်မတီ
၈	အထက်ဧရာဝတီခရိုင်	(၆)	
၉	အထက်ဧရာဝတီခရိုင်	(၈)	
၁၀	အထက်ဧရာဝတီခရိုင်	(ကျွမ်း+၆)	

ဃ။ လူထုပီပီကိန်း၏ လာမည့် (၄)နှစ်အတွက် အကျိုးမဝင်သော ဦးစားပေး ဖွံ့ဖြိုးတိုးတက်မှု လုပ်ငန်း အစီအစဉ်များအားခေါ်

အဆင့်	ကျေးရွာအတွက် ဦးစားပေး ဖွံ့ဖြိုး တိုးတက်မှု လုပ်ငန်းစဉ်များ	အဆိုပြုသူ (အမျိုးသားများ/ အမျိုးသမီးများ/အမျိုးသား+ အမျိုးသမီး)	အခန်းကဏ္ဍ
၁	အသက်မွေးဝမ်းကျောင်း	ကျား + ၈	အသက်မွေးဝမ်းကျောင်း
၂	ရေလျှပ်စီး၊ လက်မှုပညာ		
၃			
၄			
၅			
၆			
၇			
၈			
၉			

ခေါင်းဆောင်၊ ကျေးရွာပီပီကိန်းအထောက်အကူပြုကော်မီတီမှ အတည်ပြုသည်။

အမည် ဦးစွာဦးကျော် လက်မှတ် Hui နေ့စွဲ ၇.၁.၂၀၁၇

ကျေးရွာဖွံ့ဖြိုးရေး ဦးစားပေး အစီအစဉ် (ပုံစံ ၈-၃) ဒုတိယနှစ် စက်ဝန်း

ပုံစံ - ၈ - ၃ ကျေးရွာဖွံ့ဖြိုးရေး ဦးစားပေးအစီအစဉ် (Form PC 3)

လမ်းညွှန်ချက်၊ အဆင့်(၃) ကျေးရွာဖွံ့ဖြိုးရေးအစီအစဉ်အစဉ်အစား ပြီးဆုံးသောအခါ ကျေးရွာစီမံကိန်း အထောက်အကူပြု
 ကော်မတီသည် လူထုစည်းရုံးရေးမှူးအကူအညီဖြင့် ဤပုံစံကိုပြည့်စုံအောင် ဖြည့်သွင်းရမည်။

လူထုစည်းရုံးရေးမှူး/ဝန်ထမ်း အမည် ဒိုက်မင်း

နေ့စွဲ ၂၆.11.2017 ကော်ဝန်းအား အမှတ်ခြစ်ပါ (✓) ။ ကော်ဝန်း(၁)
 ။ ကော်ဝန်း(၂) ။ ကော်ဝန်း(၃) ။ ကော်ဝန်း(၄)

ပြည်နယ်/တိုင်း ဧရာဝတီ ညွှန်ကြားရေးမှူးချုပ် ဇော်ဝင်း ကျေးရွာအုပ်စု ဒဂုံတိုင်း ကျေးရွာ ရေပေါ်လေး

က။ အခက်အခဲအတားအဆီးများအားဆွေးနွေးခြင်း - ယခုလက်ရှိအခြေအနေအထားတွင် ဤကျေးရွာဖွံ့ဖြိုးတိုးတက်ရေးအတွက် အဓိက အခက်အခဲအတားအဆီးများသည် မည်သည့်အရာဖြစ်ပါသနည်း။ (အမျိုးသား/သမီး အနည်းဆုံးအခက်အခဲ ၅ ခုစီဖော်ပြပါ)

အမျိုးသား အဖွဲ့မှ တင်ပြသောအခက်အခဲအတားအဆီးများ	အမျိုးသမီး အဖွဲ့မှ တင်ပြသောအခက်အခဲအတားအဆီးများ
၀ လမ်းမကောင်းသောကြောင့် ကျေးရွာထဲသို့ လူနာများ ဆေးကုသမှုရရှိရန် ခက်ခဲပါသည်။	၀ သောက်သုံးရေကုန် မသန့်ရှင်းသောကြောင့် ကျန်းမာရေးမကောင်းခြင်း
၂ ရေကန်ပျက်စီးလာပြီး ရေမရှိပါ။	၂ ရေကန်ပျက်စီးမှုကြောင့် ရေမရှိခြင်း
၃ သောက်သုံးရေကုန် မသန့်ရှင်းသောကြောင့် ကျန်းမာရေးမကောင်းခြင်း	၃ ကျေးရွာတွင် မြို့လင်းမရှိခြင်း
၄ လမ်းမပျက်၊ ကျေးရွာထဲသို့ လူနာများ ဆေးကုသမှုရရှိရန် ခက်ခဲပါသည်။	၄ လမ်းမကောင်းသောကြောင့် ကျေးရွာထဲသို့ လူနာများ ဆေးကုသမှုရရှိရန် ခက်ခဲပါသည်။
၅ ကျေးရွာတွင် မြို့လင်းမရှိခြင်း	၅ လမ်းမကောင်းမှု ကုသမှုရရှိရန် ခက်ခဲပါသည်။
၆ လမ်းမကောင်းမှု ကုသမှုရရှိရန် ခက်ခဲပါသည်။	၆ လမ်းမကောင်းမှု ကုသမှုရရှိရန် ခက်ခဲပါသည်။

ခ။ မျှော်မှန်းခြင်း - နောင်လာမည့် (၅) နှစ်အတွင်း ကျေးရွာဖွံ့ဖြိုးရေး မျှော်မှန်းလျာထားချက်များအား တင်ပြပါ။

အမျိုးသားအဖွဲ့မှ တင်ပြသောမျှော်မှန်းချက်များ	အမျိုးသမီးအဖွဲ့မှ တင်ပြသောမျှော်မှန်းချက်များ
၀ လမ်းမကောင်းခြင်းအစရှိသော ကျန်းမာရေး ဆေးကုသမှုရရှိရန် ခက်ခဲပါသည်။	၀ သောက်သုံးရေကုန် မသန့်ရှင်းသောကြောင့် ကျန်းမာရေးမကောင်းခြင်း
၂ ရေကန်ပျက်စီးလာပြီး ရေမရှိပါ။	၂ ရေကန်ပျက်စီးမှုကြောင့် ရေမရှိခြင်း
၃ သောက်သုံးရေကုန် မသန့်ရှင်းသောကြောင့် ကျန်းမာရေးမကောင်းခြင်း	၃ ကျေးရွာတွင် မြို့လင်းမရှိခြင်း
၄ လမ်းမပျက်၊ ကျေးရွာထဲသို့ လူနာများ ဆေးကုသမှုရရှိရန် ခက်ခဲပါသည်။	၄ လမ်းမကောင်းမှု ကုသမှုရရှိရန် ခက်ခဲပါသည်။
၅ ကျေးရွာတွင် မြို့လင်းမရှိခြင်း	၅ လမ်းမကောင်းမှု ကုသမှုရရှိရန် ခက်ခဲပါသည်။
၆ လမ်းမကောင်းမှု ကုသမှုရရှိရန် ခက်ခဲပါသည်။	၆ လမ်းမကောင်းမှု ကုသမှုရရှိရန် ခက်ခဲပါသည်။

ဂ။ လူထုစီမံကိန်း၏ လာမည့် (၄) နှစ်အတွက် အကျိုးဝင်သော ဦးစားပေး ဖွံ့ဖြိုးတိုးတက်မှု လုပ်ငန်း အစီအစဉ်များအားဖော်ပြပါ။

အဆင့်	ကျေးရွာအတွက် ဦးစားပေး ဖွံ့ဖြိုးတိုးတက်မှု လုပ်ငန်းစဉ်များ	အဆိုပြုသူ (အမျိုးသားများ/အမျိုးသမီးများ/အမျိုးသား+အမျိုးသမီး)	ခန့်မှန်းကုန်ကျစရိတ်	အကျိုးခံစားခွင့်ရှိသူ ခန့်မှန်းခြေ အရေအတွက်
၀	ဆက်သွယ်ရေးလမ်း	အမျိုးသား + အမျိုးသမီး	5000000	611
၂	ကျေးရွာထဲသို့ ရေကန်	"	"	"
၃	မြို့လင်း	"	"	"
၄	မြို့လင်း	"	"	"
၅	ရေကန်ပြုပြင်ခြင်း	"	"	"
၆				

ဃ၊ လူထုစီမံကိန်း၏ လာမည့်(၄)နှစ်အတွက် အကျိုးမဝင်သော ဦးစားပေး ဖွံ့ဖြိုးတိုးတက်မှု လုပ်ငန်း အစီအစဉ်များအားဖော်ပြပါ။

အဆင့်	ကျေးရွာအတွက် ဦးစားပေး ဖွံ့ဖြိုး တိုးတက်မှု လုပ်ငန်းစဉ်များ	အဆိုပြုသူ (အမျိုးသားများ/ အမျိုးသမီးများ/အမျိုးသား+ အမျိုးသမီး)	အခန်းကဏ္ဍ
၀			
၂			
၃			
၄			
၅			
၆			
၇			

ခေါင်းဆောင်၊ ကျေးရွာစီမံကိန်းအထောက်အကူပြုကော်မီတီမှ အတည်ပြုသည်။

အမည် ----- ဦးကျွန်းလွင် ----- လက်မှတ် ----- Here ----- ဇန.ရံ ----- 28.11.2017 -----

ကျေးရွာဖွံ့ဖြိုးရေး ဦးစားပေး အစီအစဉ် (ပုံစံ ၈-၃) တတိယနှစ် စက်ဝန်း

ပုံစံ - ၈-၃ ကျေးရွာဖွံ့ဖြိုးရေး ဦးစားပေးအစီအစဉ် (Form PC 3)

လယ်ဥယျာဉ်ရွက်၊ အဆင့်(၃)ကျေးရွာမျှော်မှန်းချက်အစည်းအဝေးပြီးဆုံးသောအခါ ကျေးရွာစီမံကိန်း အထောက်အကူပြု ဝန်ထမ်းများသည် လူထုစည်းရုံးရေးမှူးအကူအညီဖြင့် ဤပုံစံကိုပြည့်စုံအောင် ဖြည့်သွင်းရမည်။	
လူထုစည်းရုံးရေးမှူး/ဝန်ထမ်း အမည်	
နေ့စွဲ 28.9.18	စက်ဝန်းအား အမှတ်ဖြစ်ပါ (✓) <input type="checkbox"/> စက်ဝန်း(၀) <input type="checkbox"/> <input type="checkbox"/> စက်ဝန်း(၂) <input type="checkbox"/> စက်ဝန်း(၄) <input type="checkbox"/> စက်ဝန်း(၄)
ပြည်နယ်/တိုင်း ဧရာဝတီ	မြို့နယ် ပုသိမ်
ကျေးရွာအုပ်စု အထက်ပြန်	ကျေးရွာ ရေပေါ်စု

က။ အဝက်အခဲအတားအဆီးများအားဆွေးနွေးခြင်း - ယခုလက်ရှိအခြေအနေတွင်ဤကျေးရွာဖွံ့ဖြိုးတိုးတက်ရေးအတွက် အဓိကအခက်အခဲအတားအဆီးများသည် မည်သည့်များဖြစ်ပါသနည်း။ (အမျိုးသား/သမီး အနည်းဆုံးအဝက်အခဲ ၅ ခုစီဖော်ပြပါ)

အုပ်စုဖွဲ့စည်းမှုများမှ တင်ပြသောအခက်အခဲအတားအဆီးများ	
၁။ မိုးကုတ်တိုက် တစ်ရွာနှင့်တစ်ရွာ သွားလာရာ ညှို့ဖွန် များ ထူးခြားခြင်း	<input type="checkbox"/> ကျား ၀၀၂ ကျား + မ
၂။ ရွာတွင်း လမ်းမများ မိုးကုတ်တိုက် ရေဝင်ခြင်း	<input type="checkbox"/> ကျား ၀၀၂ ကျား + မ
၃။ ကျေးရွာများ မြေဆင်းရိုးမရှိ၍ ကစား သူငယ်များ အန္တရာယ်ရှိခြင်း	<input type="checkbox"/> ကျား ၀၀၂ ကျား + မ
၄။ ကျေးရွာတွင်း မာသုဉ်း အဝေး ဖြစ်လျက် ရေကန် ခံနိုင်ခြင်း	<input type="checkbox"/> ကျား ၀၀၂ ကျား + မ
၅။ ကျေးရွာတွင်း အနုပညာ အဖွဲ့အစည်း မရှိခြင်း	<input type="checkbox"/> ကျား ၀၀၂ ကျား + မ

ခ။ မျှော်မှန်းခြင်း- နောင်လာမည့် (၅) နှစ် အတွင်း ကျေးရွာဖွံ့ဖြိုးရေး မျှော်မှန်းလျာထားချက်များအား တင်ပြပါ။

အုပ်စုဖွဲ့စည်းမှုများမှ တင်ပြသောအခက်အခဲအတားအဆီးများ	
၁။ ကျေးရွာတစ်ရွာနှင့်တစ်ရွာ သွားလာရာ လမ်းများ ကောင်းမွန်ခြင်း	<input type="checkbox"/> ကျား ၀၀၂ ကျား + မ
၂။ ရွာတွင်း (ရွေး၊ မျိုး၊ ဆောင်း) လမ်းများ ကောင်းမွန်ခြင်း	<input type="checkbox"/> ကျား ၀၀၂ ကျား + မ
၃။ ကျေးရွာခြံခင်း မြို့များ ရှိလာခြင်း	<input type="checkbox"/> ကျား ၀၀၂ ကျား + မ
၄။ ကျေးရွာတွင်း အိုးမဆေးခြင်း ရှိလာခြင်း	<input type="checkbox"/> ကျား ၀၀၂ ကျား + မ

၅- အရပ်အကွင်း အသွင်ကလေးများ ၇၅ လာအောင် ကျား မကျား + မ

က။ လူထုစီမံကိန်း၏ လာမည့် (၄) နှစ်အတွက် အကျုံးမဝင်သော ဦးစားပေး ပုံဖွဲ့တိုးတက်မှု လုပ်ငန်း အစီအစဉ်များအားဖော်ပြပါ။

ဦးစားပေးအဆင့်	ကျေးရွာအတွက် ဦးစားပေး ပုံဖွဲ့တိုးတက်မှု လုပ်ငန်းစဉ်များ	အဆိုပြုသူ (အမျိုးသားများ/ အမျိုးသမီးများ/ အမျိုးသား + အမျိုးသမီး)	အခန်းကဏ္ဍ	ဦးစားပေးအဆင့်သတ်မှတ်ချက်	ခန့်မှန်းကုန်ကျစရိတ်	အကျိုးခံစားခွင့်ရှိသူ နှင့် မှန်းခြေအရေအတွက်		
						ကျား	မ	ပေါင်း
၁	ရွာတွင်းဆက်သွယ်ရေးလမ်း	ကျား + မ	လမ်းပန်းဆက်သွယ်ရေး	၁	၁၂,၅၀၀,၀၀၀	300	324	624
၂	ရွာတွင်းဆက်သွယ်ရေးလမ်း	ကျား + မ	လမ်းပန်းဆက်သွယ်ရေး	၂	၁၂,၅၀၀,၀၀၀	300	324	624
၃	ကျေးရွာအတွင်းဆက်သွယ်ရေး	ကျား + မ	ကျေးရွာအတွင်းဆက်သွယ်ရေး	၃	၁၀,၀၀၀,၀၀၀	300	324	624
၄	ကျေးရွာအတွင်းဆက်သွယ်ရေး	ကျား + မ	ကျေးရွာအတွင်းဆက်သွယ်ရေး	၄	၁၀,၀၀၀,၀၀၀	300	324	624
၅								

ခ။ လူထုစီမံကိန်း၏ လာမည့် (၄) နှစ်အတွက် အကျုံးမဝင်သော ဦးစားပေး ပုံဖွဲ့တိုးတက်မှု လုပ်ငန်း အစီအစဉ်များအားဖော်ပြပါ။

အဆင့်	ကျေးရွာအတွက် ဦးစားပေး ပုံဖွဲ့တိုးတက်မှု လုပ်ငန်းစဉ်များ	အဆိုပြုသူ (အမျိုးသားများ/ အမျိုးသမီးများ/ အမျိုးသား + အမျိုးသမီး)	အခန်းကဏ္ဍ
၁	ရွာတွင်း ဆက်သွယ်ရေးလမ်း	အမျိုးသား	အသေးစားပေးဝင်းကျောင်း
၂	ရွာတွင်း ဆက်သွယ်ရေးလမ်း	အမျိုးသမီး	" "
၃			
၄			
၅			

ခေါင်းစောင်း၊ ကျေးရွာစီမံကိန်းအထောက်အကူပြုကော်မတီမှအတည်ပြုသည်။

အမည် ဦးစွေးမြင့် လက်မှတ် Hue ဇူလိုင် ၂၈-၇-၁၈

ကျေးရွာဖွံ့ဖြိုးရေး ဦးစားပေး အစီအစဉ် (ပုံစံ ၈-၃) စတုတ္ထနှစ် စက်ဝန်း

ပုံစံ - ၈-၃ ကျေးရွာဖွံ့ဖြိုးရေး ဦးစားပေးအစီအစဉ် (Form PC 3)

လမ်းညွှန်ချက်၊ အဆင့်(၃)ကျေးရွာမျှော်မှန်းချက်အစည်းအဝေးပြီးဆုံးသောအခါ ကျေးရွာစီမံကိန်း အထောက်အကူပြု ကော်မတီသည် လူထုစည်းရုံးရေးများအကူအညီဖြင့် ဤပုံစံကိုပြည့်စုံအောင် ဖြည့်သွင်းရမည်။			
လူထုစည်းရုံးရေးများ/ဝန်ထမ်း အမည် ဒေါ်ခိုင်ကလွင်			
နေ့စွဲ ၆.11.2018	စက်ဝန်းအား အမှတ်ခြစ်ပါ (✓) <input type="checkbox"/> စက်ဝန်း(၁) <input type="checkbox"/> စက်ဝန်း(၂) <input type="checkbox"/> စက်ဝန်း(၃) <input type="checkbox"/> စက်ဝန်း(၄)		
ပြည်နယ်/တိုင်း ဧရာဝတီ	မြို့နယ် ဇေယျာတော	ကျေးရွာအုပ်စု အိတ်ကန်မြို့နယ်	ကျေးရွာ ရှေ့လှလေး

က၊ အခက်အခဲအတားအဆီးများအားဆွေးနွေးခြင်း - ယခုလက်ရှိအခြေအနေတွင်ကျေးရွာဖွံ့ဖြိုးတိုးတက်ရေးအတွက် အဓိကအခက်အခဲအတားအဆီးများသည် မည်သည့်များဖြစ်ပါသနည်း။ (အမျိုးသား/သမီး အနည်းဆုံးအခက်အခဲ ၅ ခုစီဖော်ပြပါ)

အုပ်စုဖွံ့ဖြိုးရေးအဖွဲ့များမှ တင်ပြသောအခက်အခဲအတားအဆီးများ

၁) ဆက်သွယ်ရေးလမ်းမ ကောင်း သောကြောင့် မို့တွင်၊ ဘက်စွား လာရောက် ခရိုင် - စတုတ္ထပင် ဖြစ်။	<input type="checkbox"/> ကျား <input type="checkbox"/> မကျား + မ
၂) ဆက်သွယ်ရေး လမ်းမကောင်း ကောင်းကြောင့် မို့တွင် ဘက်စွား လာရောက် ခရိုင် - စတုတ္ထပင် ဖြစ်။	<input type="checkbox"/> ကျား <input type="checkbox"/> မကျား + မ
၃) ကျေးရွာအုပ်စု ဦးစီးဌာန၊ ဝန်ထမ်းများ အား ဝင်ရောက် ခရိုင် - စတုတ္ထပင် ဖြစ်။	<input type="checkbox"/> ကျား <input type="checkbox"/> မကျား + မ
၄) ကျေးရွာအုပ်စု ဦးစီးဌာန၊ ဝန်ထမ်းများ ကောင်း ကောင်းကြောင့် မို့တွင် ဘက်စွား လာရောက် ခရိုင် - စတုတ္ထပင် ဖြစ်။	<input type="checkbox"/> ကျား <input type="checkbox"/> မကျား + မ
၅) ဆက်သွယ်ရေးလမ်းမကောင်း သောကြောင့် အခက်အခဲအတားအဆီးများ ဖြစ်ကြောင်း ဖော်ပြပါ။	<input type="checkbox"/> ကျား <input type="checkbox"/> မကျား + မ
၆) လမ်းမ၊ မို့တွင် ကောင်း ကောင်းကြောင့် ဘက်စွား လာရောက် ခရိုင် - စတုတ္ထပင် ဖြစ်။	<input type="checkbox"/> ကျား <input type="checkbox"/> မကျား + မ

ခ၊ မျှော်မှန်းခြင်း- နောင်လာမည့် (၅)နှစ် အတွင်း ကျေးရွာဖွံ့ဖြိုးရေး မျှော်မှန်းချက်များအား တင်ပြပါ။

အုပ်စုဖွံ့ဖြိုးရေးအဖွဲ့များမှ တင်ပြသောအခက်အခဲအတားအဆီးများ

၁) ဆက်သွယ်ရေးလမ်းမကောင်း ကောင်းကြောင့် မို့တွင် ဘက်စွား လာရောက် ခရိုင် - စတုတ္ထပင် ဖြစ်။	<input type="checkbox"/> ကျား <input type="checkbox"/> မကျား + မ
၂) ဆက်သွယ်ရေး လမ်းမကောင်း ကောင်းကြောင့် မို့တွင် ဘက်စွား လာရောက် ခရိုင် - စတုတ္ထပင် ဖြစ်။	<input type="checkbox"/> ကျား <input type="checkbox"/> မကျား + မ
၃) ကျေးရွာအုပ်စု ဦးစီးဌာန၊ ဝန်ထမ်းများ အား ဝင်ရောက် ခရိုင် - စတုတ္ထပင် ဖြစ်။	<input type="checkbox"/> ကျား <input type="checkbox"/> မကျား + မ
၄) ကျေးရွာအုပ်စု ဦးစီးဌာန၊ ဝန်ထမ်းများ ကောင်း ကောင်းကြောင့် မို့တွင် ဘက်စွား လာရောက် ခရိုင် - စတုတ္ထပင် ဖြစ်။	<input type="checkbox"/> ကျား <input type="checkbox"/> မကျား + မ

၅) [Type text] အခက်အခဲအတားအဆီးများအား ဖော်ပြပါ။

၁၂။ အစည်းအဝေးမှတ်တမ်းများ

ပထမအကြိမ် အစည်းအဝေး မှတ်တမ်းရေးသားခြင်း

ရက်စွဲ - " ၂၇.၉.၂၀၁၅

ရက်စွဲ - " ကိုမောင်ကျော်စွာဝင်း ဇနီး ဇနီး မိမိ

ဆင်းချိန် - " ၁၂ နာရီ ပိုင်း

ပြီးဆုံးချိန် - " ၄:၃၀

တက်ရောက်သူ - " ကျား ၂၇ + မ ၄၅ = ၇၂

အကြောင်းအရာ - " ပထမအကြိမ်အစည်းအဝေး မှတ်တမ်းရေးသားခြင်း

အစီအစဉ် (၁) - " ကျေးရွာ ရပ်ရွာလူများ ဦးစားဆန်း ဗွဲ့ကဖွင့်
အမှာစကားဖော်ပြားကွင်းလှည့်လှည့်ဖြင့်စိတ်ကိန်း
တတ်ယကကြိမ်ဖြစ်ခြင်း၊ ပထမတွင်ကျေးရွာများလှည့်
တံတား၊ ဒုတိယတွင် ဆက်သွယ်ရေးယဇ်၊ တတိယတွင်
တွင်ဖြုတ်မည်မည်လုပ်ငန်းကိုကျေးရွာလူထုနှင့်တိုင်ပင်ဆွေးနွေး
၇၂၊ တတိယတွင်လုပ်ငန်းကိုကော်မတီဝင်များနှင့် လူထုပိုင်ငွေဝင်
မူဝါဒပေး နည်းလမ်းဆောင်ရွက်ရန်ပြောကြားသွားပါသည်။

အစီအစဉ် (၂) - " လူထုခင်းခင်းရေးမျိုး / လမ်းဆောက်လုပ်ယူဆချက်
များမှ မိတ်ဆက်ခြင်း...
ဆက်လက်ပြီး စီမံကိန်း မိတ်ဆက် (၁၅) နာရီခွဲ

အစီအစဉ် (၃) - " အချိန်ပြုလွှဲ မှု နှစ်ခြင်းခြင်း နှင့် နေရာပြန်ရွှေ့မှု
ခြင်းများကိုလုပ်ဆောင်ခဲ့ပါသည်။

အစီအစဉ် (၄) - " စီမံကိန်းဝင် ဝင် ကျားများနှင့် နှစ် နှစ်ကို ဦးဆောင်
လှည့် မှု ဖော်ပြားပြီး ကျေးရွာလူထုများကို
နေရာပြန်ရွှေ့ခြင်းခြင်းများကိုလုပ်ဆောင်ခဲ့ပါသည်။

ပထမအကြိမ်အခင်းအစောင့်အရှောက်

ရက်စွဲ = ၄.၁၁.၂၀၁၅

ကျေးရွာအမည် = ရေပေါ်လေး

ကျေးရွာဒုပိစု = နေထိုင်မှု

အခင်းအစောင့်အရှောက် နံပါတ် = ၁၁: ၇၅၀၀

အခင်းအစောင့်အရှောက် နံပါတ် = ၂: ၄၅ PM

တက်ရောက်မှုနည်းပုံ = ကျေးရွာ (၄၄) နှင့် ၁၂ (၂၈) နှင့် ရေပေါ် (၇၂) နှင့်

အကြောင်းအရာ " နိုင်ငံချင်း ရွေးချယ်မှု၊ ဖွဲ့စည်းပုံနှင့် ဆောင်ရွက်ခြင်းတို့ကြောင့်
၅၅ ကျေးလက်ဒေသ နှင့် ဖြစ်ပေါ်တတ်ပြီး ဤ ၅၅ လက်ထောက်ရှိသူ
ဆောင်ရွက်ပေးရန် ဆောင်ရွက်ပေးရန် အားပေးပေးပေးခြင်း ဝိသေသနည်း
ဆရာတော် စာတော် ဝိသေသနည်း နှင့် ၄၅ ကျေးရွာ ၄၅ နှင့် ပြန်လည်
ဆောင်ရွက် ပြန်လည်ဆောင်ရွက်ပေးခြင်းပထမအကြိမ်အခင်းအစောင့်အရှောက်

အခင်းအစောင့်အရှောက် (၇) နှင့် ဖြစ်ပေါ်တတ်ပြီး
၅၅ ကျေးရွာ ၅၅ ကျေးရွာ ၅၅ ကျေးရွာ ၅၅ ကျေးရွာ ၅၅ ကျေးရွာ
တစ်ခု ဖွဲ့စည်းပေးရန် ဆောင်ရွက်ပေးခြင်း

တိုက်ရိုက်ကော်မရှင် လက်ထောက်သည် ပညာပေး၊ လက်ထောက်
ခင်းပေးခြင်းဖြင့် ၅၅ ပိုက်ဆံကြေးဖြင့် ပေးပေးခြင်း ဝိသေသနည်း
ပိုက်ဆံ ဝိသေသနည်း ပိုက်ဆံ (၁၅) နှင့် ၅၅ ကျေးရွာ ၅၅ ကျေးရွာ
နှင့် အစောင့်အရှောက် ပြန်လည်ပေးခြင်း နှင့် ပြန်လည်ပေးခြင်း

အကယ်၍ မြို့ပေါ်ကနေ အထက်ပြန် ကျေးရွာ အုပ်စု
ပထမအကြိမ်အသွယ်အား အထက်ကွက်ကို မြို့ပေါ်ကနေ အထက်
အုပ်စုပေါ်သို့ အထက်ကွက်ကို အထက်ကွက်
အုပ်စုပေါ်သို့ အထက်ကွက်ကို အထက်ကွက်

မြို့ပေါ်ကနေ အထက်ပြန် ကျေးရွာ အုပ်စု
အထက်ကွက်ကို အထက်ကွက်ကို အထက်ကွက်
အုပ်စုပေါ်သို့ အထက်ကွက်ကို အထက်ကွက်
အုပ်စုပေါ်သို့ အထက်ကွက်ကို အထက်ကွက်
အုပ်စုပေါ်သို့ အထက်ကွက်ကို အထက်ကွက်

ရေပေါ်လေး
အုပ်စု : အထက်ကွက်
အုပ်စု : အထက်ကွက်
အုပ်စု : အထက်ကွက်
အုပ်စု : အထက်ကွက်

၁၃။ ကဏ္ဍအလိုက်ဖွံ့ဖြိုးရေးဦးစားပေးလုပ်ငန်းများ

ခန့်မှန်းဆက်တွဲ(၄) ကြားနားသောအပိုင်းများအတွက် ဦးစားပေးဖွံ့ဖြိုးရေးလုပ်ငန်းစဉ် အနှစ်ချုပ်

မူရင်းသည်အား VPSC တွင်ထားရှိရပါမည်၊ အခြားဌာနများနှင့် ညှိနှိုင်းရန်အတွက် မိတ္တူအား TPIC သို့ပို့ရပါမည်၊ MIS data အနေဖြင့် သွင်းရန် မလိုအပ်ပါ။

ရေပေါ်လေးရွာ၊ အထက်ပြန်ကျေးရွာ ၂၀၁၄

	အဆင့်	လုပ်ငန်း	မည်သူဦးစားပေးလဲ	ကျေးရွာမှတာဝန်ခံသူ (ထို) အုပ်စု	ပြင်ပမှမည်သူ ထောက်ပံ့ မလဲ
အခြေခံအထောက်အပံ့	၀	ရွာတွင်းဆက်သွယ်ရေး လမ်းမ	<input checked="" type="checkbox"/> မ <input checked="" type="checkbox"/> ကျား	VPSC	
	၂	ရွာတွင်းအိတ်အိတ်	<input checked="" type="checkbox"/> မ <input checked="" type="checkbox"/> ကျား	VPSC	
	၃	ကျွန်းမြစ်အနားအဖျား	<input checked="" type="checkbox"/> မ <input checked="" type="checkbox"/> ကျား	VPSC	
	၄	ကျေးရွာအနားအဖျား	<input checked="" type="checkbox"/> မ <input checked="" type="checkbox"/> ကျား	VPSC	
	၅		<input type="checkbox"/> မ <input type="checkbox"/> ကျား		
အသက်မွေးဝမ်းကျောင်း	၀	ရွာတွင်းဆက်သွယ်ရေး လမ်းမ	<input checked="" type="checkbox"/> မ <input checked="" type="checkbox"/> ကျား	VPSC	
	၂	ရွာတွင်းအိတ်အိတ်	<input checked="" type="checkbox"/> မ <input checked="" type="checkbox"/> ကျား	VPSC	
	၃		<input type="checkbox"/> မ <input type="checkbox"/> ကျား		
	၄		<input type="checkbox"/> မ <input type="checkbox"/> ကျား		
	၅		<input type="checkbox"/> မ <input type="checkbox"/> ကျား		
ကျန်းမာရေးနှင့် အာဟာရ	၀		<input type="checkbox"/> မ <input type="checkbox"/> ကျား		
	၂		<input type="checkbox"/> မ <input type="checkbox"/> ကျား		
	၃		<input type="checkbox"/> မ <input type="checkbox"/> ကျား		
	၄		<input type="checkbox"/> မ <input type="checkbox"/> ကျား		
	၅		<input type="checkbox"/> မ <input type="checkbox"/> ကျား		
ပညာရေး	၀		<input type="checkbox"/> မ <input type="checkbox"/> ကျား		
	၂		<input type="checkbox"/> မ <input type="checkbox"/> ကျား		
	၃		<input type="checkbox"/> မ <input type="checkbox"/> ကျား		

	၄	<input type="checkbox"/> မ <input type="checkbox"/> ကျား		
	၅	<input type="checkbox"/> မ <input type="checkbox"/> ကျား		
အခြား	၁	<input type="checkbox"/> မ <input type="checkbox"/> ကျား		
	၂	<input type="checkbox"/> မ <input type="checkbox"/> ကျား		
	၃	<input type="checkbox"/> မ <input type="checkbox"/> ကျား		
	၄	<input type="checkbox"/> မ <input type="checkbox"/> ကျား		
	၅	<input type="checkbox"/> မ <input type="checkbox"/> ကျား		
	၆	<input type="checkbox"/> မ <input type="checkbox"/> ကျား		

ကဏ္ဍအလိုက် ဦးစားပေးလုပ်ငန်းချုပ်စာရင်း **၇၅၆၁၀၀**

ကဏ္ဍ	ဦးစားပေးအဆင့်	လုပ်ငန်းအမျိုးအစား	အဆိုပြုသူ(အမှန်ဖြစ်ရန်)			ခုနှစ်	ထောက်ပံ့မည့်အဖွဲ့အစည်း(သို့)ဌာန	မှတ်ချက်
			ကျား	မ	ကျား+မ			
အခြေခံအဆောက်အအုံကဏ္ဍ (လမ်း/တံတား/ရေရရှိရေး/မီးလောင်ရေး)	၀	ဆက်သွယ်ရေး: ယ်း (အိတ် ၇၆)			✓	2020		
	၂	ကွန်ရက်စနစ်: (အိတ် ၇၆)			✓	2020		
	၃	ကျေးဉာဏ်: ယ်း (အိတ် ၇၆)			✓	2020		
	၄							
	၅							
လူမှု ဖွံ့ဖြိုးရေး (ပညာရေး/ ကျန်းမာရေး နှင့် ဆိုင်သောအဆောက်အအုံများနှင့် အခြားလိုအပ်ချက်များ)	၀	ကျေးဉာဏ်စာအုပ်			✓	2020		
	၂							
	၃							
	၄							
	၅							
သက်မွေးဝမ်းကျောင်းကဏ္ဍ (စိုက်ပျိုးရေး/ ဖွေးမြူရေး နှင့် ဆိုင်သော အဆောက်အအုံများ နှင့် အခြား လိုအပ်ချက်များ)	၀	ဆက်သွယ်ရေးစာအုပ်			✓	2020		
	၂	ဆက်သွယ်ရေးစာအုပ်	✓			2020		
	၃	(အိတ် ၇၆)						
	၄							
	၅							
သဘာဝဘေးအန္တရာယ် လျော့ပါးရေး ကဏ္ဍ	၀							
	၂							
	၃							
	၄							
	၅							
အခြားကဏ္ဍ (ဌာနလိုလှောက်ထားသည့် လိုအပ်ချက် နှင့် အကောင်အထည်ဖော်ရေးစာအုပ်များနှင့် ဆိုင်သော အဆောက်အအုံများ)	၀							
	၂							
	၃							
	၄							
	၅							