

ပြည်ထောင်စုသမ္မတမြန်မာနိုင်ငံတော်အစိုးရ  
စိုက်ပျိုးရေး၊ မွေးမြူရေးနှင့် ဆည်မြောင်းဝန်ကြီးဌာန  
ကျေးလက်ဒေသဖွံ့ဖြိုးတိုးတက်ရေးဦးစီးဌာန  
ငပုတောမြို့နယ်



လူထုပတ်ဝန်းကျင်ဖွံ့ဖြိုးရေး  
National Community Driven Development Project  
(NCDDP)



ကျေးရွာဖွံ့ဖြိုးရေး အစီအစဉ်  
Village Development Plan (VDP)

ရေပေါ်ကြီးကျေးရွာ၊ အထက်ပြွန် ကျေးရွာ အုပ်စု

မာတိကာ

စဉ်	အကြောင်းအရာ	စာမျက်နှာ
၁	မြို့နယ်မြေပုံ	၁
၂	ကျေးရွာအုပ်စုမြေပုံ	၂
၃	ကျေးရွာအုပ်စုတွင် ပါဝင်သောကျေးရွာများစာရင်း	၂
၄	ကျေးရွာသမိုင်းကြောင်းအကျဉ်းချုပ်	၃
၅	လူထုပူးပေါင်းပါဝင်သော ဆန်းစစ်ခြင်းနှင့် အကဲဖြတ်ခြင်း လုပ်ငန်းစဉ် PRA/PSA အကျဉ်းချုပ်ဇယား	၅
၆	ကျေးရွာဖွံ့ဖြိုးရေးအစီအစဉ်အတွက်အသုံးပြုခဲ့သော PRA tools များနှင့် တစ်ခုချင်းစီအတွက် သုံးသပ်ချက်များ	၅
၇	ကျေးရွာကော်မတီရွေးချယ်ခြင်းနှင့် ကျေးရွာဖွံ့ဖြိုးရေးအစီအစဉ် ဆောင်ရွက်မှုမှတ်တမ်းဓါတ်ပုံများ	၁၇
၈	ကျေးရွာစီမံကိန်းအထောက်အကူပြုကော်မတီဝင်များစာရင်း	၁၈
၉	ကျေးရွာအခြေခံအချက်အလက်များ (ပုံစံ ၈ - ၁)	၁၉
၁၀	စီမံကိန်းစက်ဝန်းအချိန်ဇယား (ပုံစံ ၈-၂)	၂၁
၁၁	ကျေးရွာဖွံ့ဖြိုးရေး ဦးစားပေး အစီအစဉ် (ပုံစံ ၈-၃)	၂၂
၁၂	ကျေးရွာအုပ်စုစီမံကိန်းလုပ်ငန်းခွဲရွေးချယ်ခြင်း (ပုံစံ ၈-၄)	၂၄
၁၃	အစည်းအဝေးမှတ်တမ်းများ	၂၆
၁၄	ကဏ္ဍအလိုက် ဖွံ့ဖြိုးရေး ဦးစားပေးလုပ်ငန်းများ	၃၀
၁၅	VDP အရည်အသွေးထိန်းချုပ်မှု (Check List for VDP)	၃၁

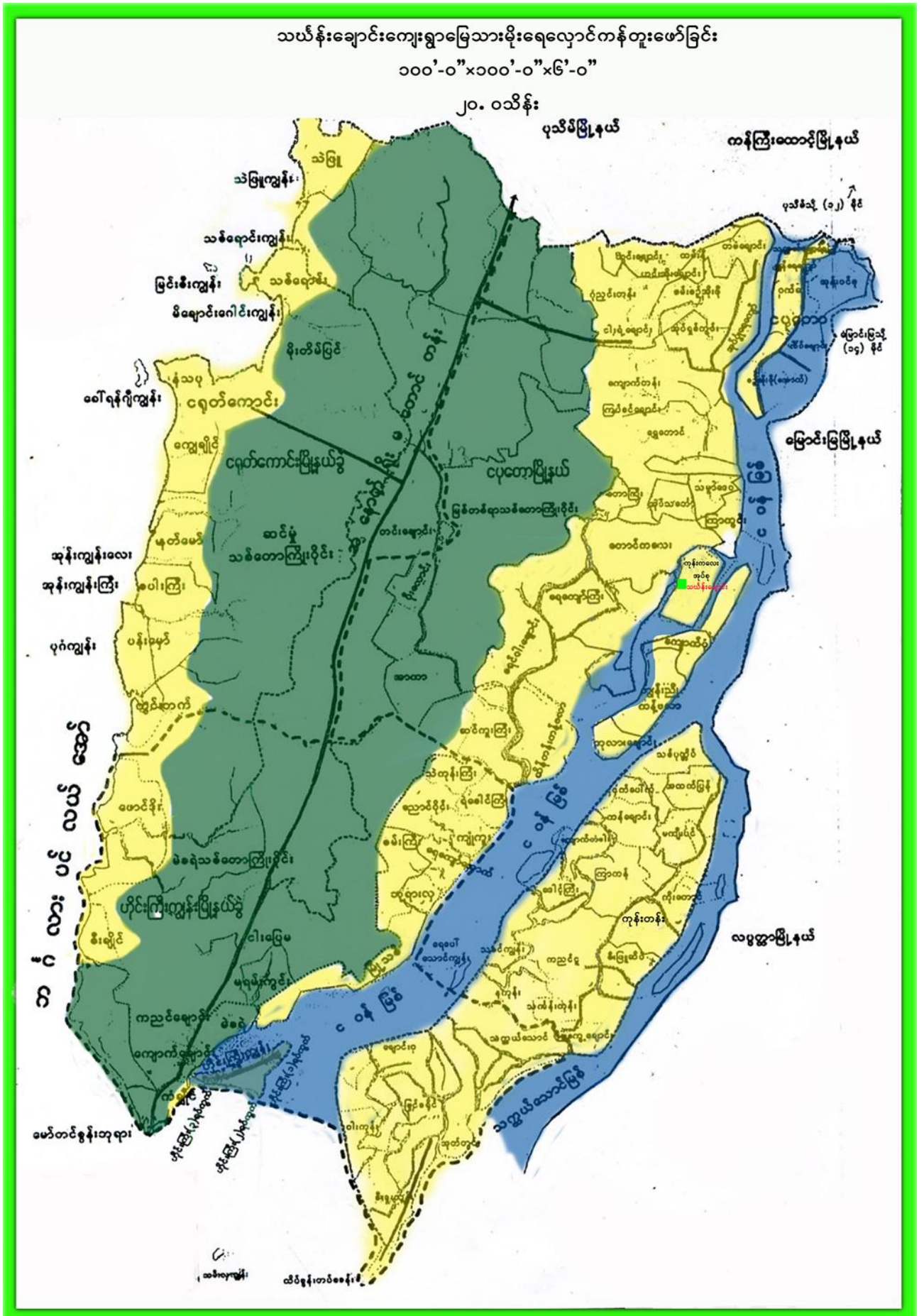



ကျေးရွာသမိုင်းစာတမ်း

ကျေးရွာရွာချောင်း - အထက်မြန်  
ကျေးရွာ - ရေပေါ်ကြီး  
နေ့စွဲ - ၂၃.၄.၂၀၁၈

ရေပေါ်ကြီးကျေးရွာသည် မြန်မာ့စာပေနှင့် နှစ်ပေါင်း (၂၀၀၀) ခန့်က စတင်တည်ထောင်ခဲ့သည်ဟု ဆိုကြားရပါသည်။ အဘယ်ကြောင့်ဆိုတော် ယခု ယင်းရွာ သာသနာ့အဖွဲ့အစည်းအရပ်က သမိုင်းဝင်စာတမ်းကြီးသည် အရင်းအမြစ် ဂုဏ်ထူးဆောင် သမားတို့က ဝါးစာတမ်းကြီးဟု ဂုဏ်ထူးပြုကြပြီး အဆိုအတိုင်း ဖြစ်သည်။ ထို့ကြောင့် ၄၈ ဝါးစာတမ်းကြီးကို ယနေ့ထက်တိုင် အများအပြားကောင်း ကျေးပေါ်ကြီး ရွာသူ / ရွာသားများ ဖြစ်၍ ဝါးစာတမ်းကြီးဖြစ်သည်။

ရေပေါ်ကြီးရွာဟု ခေါ်တွင်ပေးရခြင်းမှာ ရေပေါ်ကြီးကျေးရွာ၏ စတင်တည်ထောင်သူ ဟောင်းကျောင်း (၂) လုံး၊ ရွာ၏ အထက်ပိုင်းတွင် ဟောင်းကျောင်း (၂) လုံး၊ မြောက်ပိုင်းတွင် ကျောင်း (၂) လုံး၊ အရှေ့ပိုင်း (၈) လုံးရှိပါ သောကြောင့် ရေများပေါ်လွန်းသဖြင့် ရေပေါ်ကြီးဟု ခေါ်တွင်ပေးရာ ဖြစ်တော့သည် ဟု ဆိုကြားရပါသည်။

(၂၀၀၈) ခုနှစ် အစောပိုင်းတွင် စက်တင်ဘာလက ရွာသားများ ပျက်စီးစွာ ယခုထက်ရှိ တွင် ဟောင်းကျောင်း (၁) လုံးသာ ကျန်ရှိနေပါသည်။ ရွာပတ်ဝန်းကျင်တွင် ယခုထက်တိုင် အလှတနိုး အဆင့် ပညာရေး၊ အခြားအဖွဲ့အစည်းများ ရှိပါသည်။ အနာဂတ်အတွက် ကျေးရွာပတ်ဝန်းကျင် အဖွဲ့အစည်းများ ဖွဲ့စည်းပေးရန် (၁) ကျောင်း၊ အဖွဲ့ရှိပါသည်။

ယင်း၏ ဝါးစာတမ်း အရင်းအမြစ်များ တည်ဆောက်ထားပြီး ယခုအခါ စိန်ခဲ (၂၀) ခန့်နှင့် စိန်ခဲထပ်ပေါင်း (၂၅) ခန့်နေထိုင် နေပါသည်။ အများစုမှာ ယင်းလုပ်လက်စားများဖြစ်ပြီး၊ ဂဏထူးထောင်ကြီး

ကျပန်း လုပ်ဆိုင် ဇာတ်မျိုး၊ ပြုလုပ်ကြံဖြို၊ အဓိကစီးပွားရေး၊ ဆေးကုသရေး၊  
ဆားလုပ်ငန်း၊ ဆယ်လုပ်ငန်းများ၊ လျှပ်စစ်၊ လျှပ်ဆိုင်ကြံဖြိုပါသည်။

အခြားကုသရေး၊ ရွာများ သို့၊ ကျောက်ကြီး၊ လမ်း၊ ဖွင့်၊ ဆက်သွယ်ထား၊ ဇာတ်၊  
ရေပေါ်ကြီး၊ ကျေးရွာများ ဆယ်လုပ်ကျေးရွာသို့ (၃) မိုင်ခန့် ကွာဝေးပါသည်။  
ကျေးအရား၊ ဆေးပေးပေး၊ မရှိဘဲဖြင့် အရေးပေါ်အထိက နှစ်ကျင်းပင် ၊  
ဆန်စားကျင်း၊ ကျေးရွာများသို့ သွားရောက် ကုသကြပါသည်။ ဇရာသို့ကျင့်  
သွားလာရေးလုပ်ငန်းလုပ်ဆောင်လျှင်၊ ကျေးရွာသို့ ကျင့်လှမ်းလမ်းများ၊ ပျက်ဆီးပေးဖြင့် ဆက်သွယ်  
ရေး၊ အဆင့်ဆက်ပံ့ပေးပါသည်။ မြို့နှင့် နှင့် ကျေးရွာအား လာလာများ၊ တွင် မြို့ဝိုင်း၊ ဆက်  
တစ်ခါလက်ခံရပေးပါသည်။

မည်သို့၊ ပင်ဖြင့်ဆေး ရေပေါ်ကြီးကျေးရွာသည် အရပ်ကျေးရွာ၊ ရာ သစ်ပင်  
ကြီးများပေါ်များ၍ ဆား၊ လီး၊ ပုဂ္ဂိုလ်ပေါများ၍ သာယာပျော်ရွှင် ဖွင့်ရာ အောင်၊ လှ  
ပါသည်။

၅။ လူထုပူးပေါင်းပါဝင်သော ဆန်းစစ်ခြင်းနှင့် အကဲဖြတ်ခြင်း လုပ်ငန်းစဉ် PRA/PSA အကျဉ်းချုပ်ဇယား

စဉ်	အသုံးပြုခဲ့သော PRA Tools များ
၁	ကျေးရွာအရင်းမြစ်ပြမြေပုံ (Social Map)
၂	ရာသီခွင်ပြပြက္ခဒိန် (Seasonal Clender)
၃	ဥစ္စာနေကြွယ်ဝမှု ဦးစားပေးအဆင့်သတ်မှတ်ခြင်း (Wealth Ranking)
၄	ကျား၊ မ ပင့်ကူအိမ်သုံးသပ်ခြင်း (Cob Web)
၅	အရင်းအမြစ်အသုံးချမှုဖော်ထုတ်ခြင်း ဇယား (Asset Mapping)
၆	အဖွဲ့အစည်းချိတ်ဆက်မှုမြေပုံ (Veen diagram)

၆။ ကျေးရွာဖွံ့ဖြိုးရေးအစီအစဉ်အတွက်အသုံးပြုခဲ့သော PRA tools များနှင့် တစ်ခုချင်းစီအတွက် သုံးသပ်ချက်များ

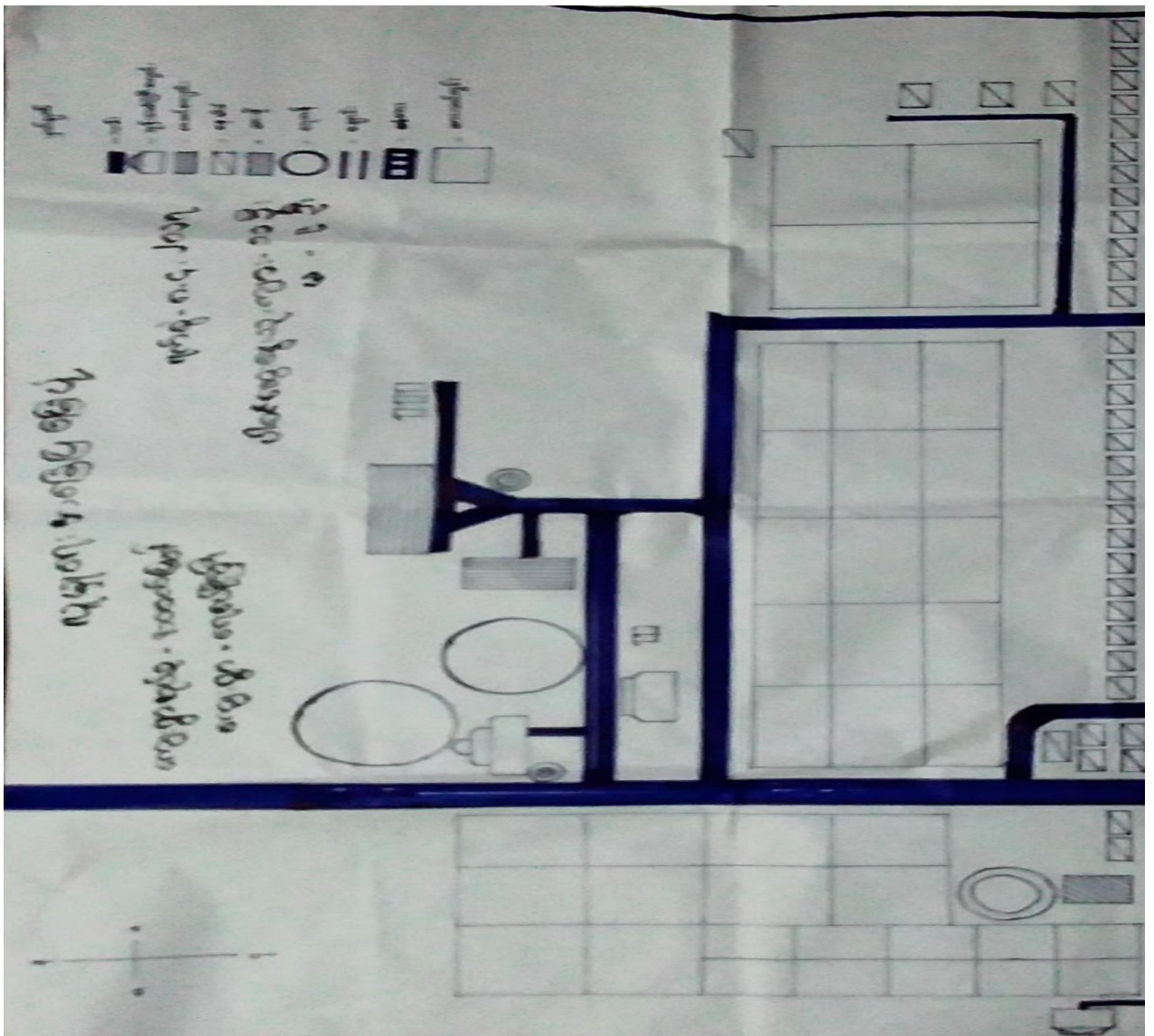

ဂျော့ရှော့ဆုပေး - ဆယ်စုအဖွဲ့  
 ဂျော့ရှော့ - အဖွဲ့အစည်း  
 ဂုဏ်ထူး - ဂ. င. ပ. ဝ. ရ

လူမှုရေး၊ စာပေ ဖြစ်ပေါ်  
 'ဆွေးနွေး၊ ဖြစ်၊ နှင့် ဆုံးမပေးပါ'

- \* ဂျော့ရှော့ဆုပေး အဖွဲ့အစည်းအဖွဲ့ နှင့် အဖွဲ့အစည်း အဖွဲ့အစည်းအဖွဲ့  
 သို့မဟုတ်အဖွဲ့အစည်း
- \* အဖွဲ့အစည်း နှင့် အဖွဲ့အစည်းအဖွဲ့အစည်း အဖွဲ့အစည်း အဖွဲ့အစည်း  
 အဖွဲ့အစည်းအဖွဲ့အစည်း
- \* အဖွဲ့အစည်းအဖွဲ့အစည်း အဖွဲ့အစည်းအဖွဲ့အစည်း အဖွဲ့အစည်းအဖွဲ့အစည်း  
 အဖွဲ့အစည်းအဖွဲ့အစည်း
- \* အဖွဲ့အစည်းအဖွဲ့အစည်း အဖွဲ့အစည်းအဖွဲ့အစည်း အဖွဲ့အစည်းအဖွဲ့အစည်း  
 အဖွဲ့အစည်းအဖွဲ့အစည်း
- \* အဖွဲ့အစည်းအဖွဲ့အစည်း အဖွဲ့အစည်းအဖွဲ့အစည်း အဖွဲ့အစည်းအဖွဲ့အစည်း  
 အဖွဲ့အစည်းအဖွဲ့အစည်း
- \* အဖွဲ့အစည်းအဖွဲ့အစည်း အဖွဲ့အစည်းအဖွဲ့အစည်း အဖွဲ့အစည်းအဖွဲ့အစည်း  
 အဖွဲ့အစည်းအဖွဲ့အစည်း





နေ့: ရွာစည်စု - စာထပ်ပြန်  
 နေ့: ရွာ - ရောပေါ်ကြီး  
 ရက်စွဲ - ၈.၄.၂၀၁၈

‘ရှာထိခွင့်ပြု ဇယား’

ဆွေးနွေးခြင်းနှင့် သုံးသပ်ခြင်း

- တီပေါင်း၊ တန်ခိုး နှင့် လဆုန်လများသည် ဗုဒ္ဓ၏ ဗျူဟာတော်ကို ဖော်ပြသည်။
- တန်ခိုးနှင့် လဆုန် လများတွင် ဆားလျှော်ခြင်း၊ လှုပ်ငန်းများ၊ လှုပ်ရှားခြင်းများ ပြုသည်။
- နတ်တော်၊ ဝါဆို၊ ဝါခေါင်၊ တော်သလင်း လများတွင် ဖိုးရွာသွန်းခြင်း၊ ဝါခေါင်၊ တော်သလင်းတွင် လှုပ်ယာစတင်လုပ်လုပ်ခြင်းများ ပြုသည်။
- တန်ဆောင်မုန်းလတွင် ရိတ်သိမ်းခြင်းများ ပြုသည်။
- နတ်တော်၊ တန်ခိုး၊ လဆုန်၊ နယုန် လများတွင် ဆားလှော်ခြင်း၊ ဆားလျှော်ခြင်းများ ပြုခြင်းဖြင့် ဖိစွေ ရရှိခြင်းများ ပြုသည်။
- ဝါဆို နှင့် ဝါခေါင်လများတွင် တစ်ခါတရံ မျိုးတို့ကို တိုက်ခတ်စား ပြုခြင်းများ ပြုသည်။
- ဖိုးရှာထိခွင့် လမ်းများ ပျက်စီးသဖြင့် သွားလာရေး၊ ဆေးရွက်ခက်ခဲခြင်းတို့ ဖြစ်ပေါ်သည်။
- တန်ခိုး နှင့် လဆုန် လများတွင် ဆေးရွက် ဗုဒ္ဓ၏ ဗုဒ္ဓ၏ တစ်ခါတရံ စာအုပ်သုံးစွဲခြင်း၊ ပါးဖျားများ ကျန်းမာရေးကို ကာကွယ်ခြင်းများ ပြုသည်။

အခြေခံအားဖြင့် - အထက်ပိုင်း  
 အခြေခံအားဖြင့် - အောက်ပိုင်း

အခြေခံအားဖြင့် ပေါ်ပေါက်ပစ္စည်းများ

ရက်စွဲ - ၈.၄.၂၀၁၇

စဉ်	အခြေခံအားဖြင့်	ပစ္စည်းအမျိုးအမည်	အရက်အရေအတွက်	ရက်စွဲ
၁	အခြေခံအားဖြင့်	အား လက် သွပ်မိုး: ၁၂၅ က	၁၅	၁၅/
၂	အခြေခံအားဖြင့်	ပျော်အိုင် မိုက် သွပ်မိုး: ၁၂၅ က	၂၀	၁၆/
၃	အခြေခံအားဖြင့်	ကျပ်ပန်း ခိုမိုး: ၁ က	၂၅	၂၀/
၄	အခြေခံအားဖြင့် ပစ္စည်းအမျိုးအမည် ၈ - ၁၁	ကျပ်ပန်း ခိုမိုး: ၁၂၅ က	၂၂	၂၅/

ရော့ရှာ့စုတ် - ဗာထာဝရ  
 ရော့ရှာ့ - ရော့ရှာ့  
 ရော့ရှာ့ - ၈.၄.၂၀၀၉

‘အာရုံစိုက်မှု ပြုစုပေးခြင်း’

အာရုံစိုက်မှု ပြုစုပေးခြင်း

- \* ရော့ရှာ့ ပြုစုပေးထားသော စိတ်ကောင်းမှု (၁၅) ခု၊ ရှိပြီး၊  
အားလုံးပါး၊ လက်ထပ် လုပ်ငန်းများ၊ လုပ်ငန်းကောင်းမှု -
- \* ပြုစုပေးထားသော စုတ်များသည် သွယ်ဝိုက်၊ ပျက်စီးမှု ဖြစ်ပေါ်စေခြင်း၊  
ဖြစ်ပေါ်စေခြင်း -
- \* နှစ်ပါးလား စုတ်မှာ (၅) ခု၊ ရှိပြီး၊ အားလုံးပါး၊  
လုပ်ငန်း စွဲ ကောင်းမှု ပြုစုပေးခြင်း -
- \* ခုတ်၊ တစ်ခုစီမှာ၊ ဖြစ်ပေါ်စေခြင်း၊ ဝေပေးခြင်း၊  
စွဲ ထွက်စေ များပြားခြင်း -
- \* အားလုံးပါး၊ အားလုံးပါး၊ တစ်ခုစီမှာ၊ ဝေပေးခြင်း၊  
ဖြစ်ပေါ်စေခြင်း၊ အားလုံးပါး၊ တစ်ခုစီမှာ၊ ဝေပေးခြင်း၊  
ဖြစ်ပေါ်စေခြင်း၊ အားလုံးပါး၊ တစ်ခုစီမှာ၊ ဝေပေးခြင်း -

1. 2019-2020  
 2. 2020-2021

പ്രകൃതി വിഭജനം

തീയതി - 14.05.2021

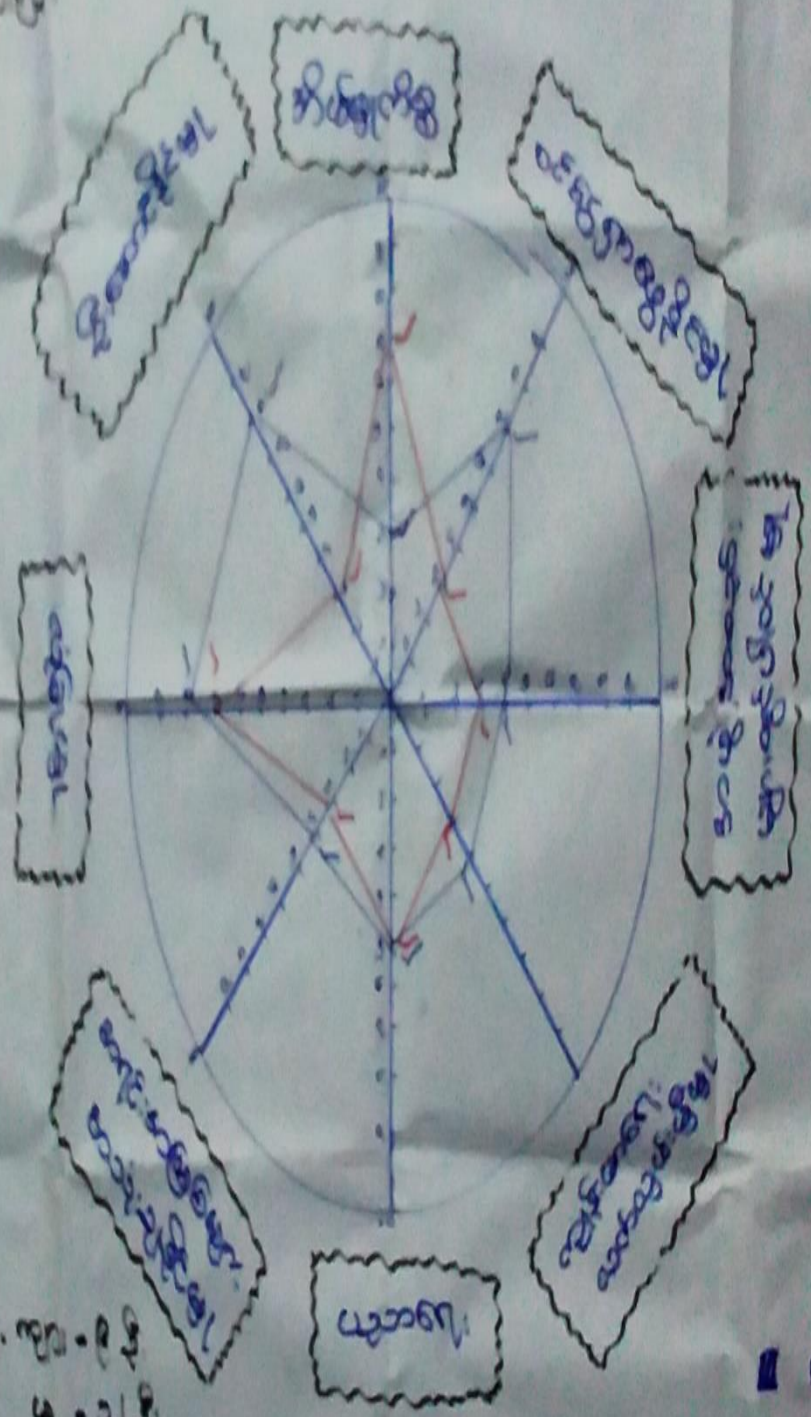

1. 2019-2020  
 2. 2020-2021

■ വടക്കൻ  
 ■ തെക്കൻ

ကျေးဇူးတင်ပေးခြင်း - ရေအထက်ပြန်  
 ကျေးဇူး - ရေပေါ်ကြီး  
 ရက်စွဲ - ၇.၄. ၂၀၁၉

'ပင်တူအိမ်သုံးသစ်မင်း'  
 ဆွေးနွေးမေးမြန်း၊ ဆန်းစစ်မင်း

- အမျိုးသမီးများသည် ခပ်မာမာအိမ်ထောင်ရေး၊ များတွင်သာ အချိန်  
 ကုန်စေခြင်း၊ ဝမ်းဗျာစားခြင်းဖြင့် တွင် ထပ်တင်ခံ၊ နည်းပါးသည်။
- ယောကျ်ား တွင် အမျိုးသားများနှင့် တစ်တည်းတည်း လက်ထပ်ပြီး အဖွဲ့အစည်း  
 များတွင် ပါဝင်ခြင်းဖြင့် နည်းပါးခြင်း၊ လောကီ ဦးဆောင်ခြင်းဖြင့် တွင်လည်း  
 အားနည်းသည်။
- ဟန်ဆောင်ရေး၊ အဖွဲ့အစည်းအား နည်းခြင်း၊ လုံခြုံမှု၊ အချိန်တွင်လည်း  
 အနည်းငယ် နှစ်လှည့်သည်။
- စာရေး၊ အခြေခံသုံး နည်းဖြင့်လည်း နည်းပါးသည်။
- အဖွဲ့အစည်း များတွင် ဝမ်းဗျာစားဆောင်ရွက်ခြင်းဖြင့်၊ ပျံ့လွင့်မှု၊  
 အားကောင်းလာပြီး ဦးဆောင်မှု၊ သုံးစွဲမှု၊ အချိန်များ၊ အားကောင်း  
 လာစေပြီး ဝမ်းဗျာစား နည်းဖြင့်လည်း ဖြစ်သည်။

အဖေ - ကလေး  
အမေ - အမေ

အဖေ နှင့် အမေ ပြောသည်

အဖေ



မ



အဖေ မ



အဖေ  
အမေ  
အဖေ  
အမေ  
အဖေ  
အမေ

အဖေ  
အမေ

အဖေ  
အမေ

အဖေ  
အမေ

အဖေ နှင့် အမေ ပြောသည်

အဖေ



မ



အဖေ မ



အဖေ  
အမေ  
အဖေ  
အမေ

အဖေ  
အမေ

အဖေ နှင့် အမေ ပြောသည်

အဖေ - အဖေ  
မ - အမေ

ကျေးဇူးတင်စွာ - အထက်ပြန်

ကျေးဇူး - ရေပေါ်ကြီး

ရက်စွဲ - ၈.၄.၂၀၁၈

ပိုင်ဆိုင်မှု သုံးစွဲ ဖြစ်ပေစေ

(ဆုံးဆင်ခြင်၊ နှစ်၊ သုံးသပ်ခြင်း)

→ လယ်လုပ်ငန်း၊ ရေလုပ်ငန်း၊ နှစ် ဆားလုပ်ငန်းများ၊ စား  
ဆိုင်များ၊ များ သုံးစွဲခြင်း၊ ငွေတိုက်လုပ်ငန်း ထိန်းချုပ်ထားခြင်း။

→ ရေကောင်း၊ နှစ်တိုက်လုပ်ငန်းများ၊ စားဆိုင်များ၊ ဆိုင်များ၊  
သုံးစွဲခြင်း၊ စားဆိုင်များမှ ထိန်းချုပ်ထားခြင်း။

→ ကောက်ပဲစိမ်း၊ ဆန်ချုပ်လုပ်ငန်းများ၊ စားဆိုင်များမှ  
သုံးစွဲခြင်း၊ ငွေတိုက်လုပ်ငန်း ထိန်းချုပ်ထားခြင်း။

→ ကန်တင် အစားပြင်လုပ်ငန်း၊ စားဆိုင်များ၊ နှစ်ဆိုင်များ  
များ သုံးစွဲခြင်း၊ စားဆိုင်များမှ ထိန်းချုပ်ထားခြင်း။

→ စားဆိုင်များသည် ကန်တင်နှင့် လုပ်ငန်းခွင် လုပ်ငန်းများ၊ အဖွဲ့ဝင်  
သုံးစွဲ ထိန်းချုပ်ထားခြင်း၊ ကောင်းမွန် ရေပါသည်။



# Handwritten title in red ink

Handwritten text in red ink, possibly a subtitle or list of items.

- 1. Handwritten text
- 2. Handwritten text
- 3. Handwritten text
- 4. Handwritten text
- 5. Handwritten text

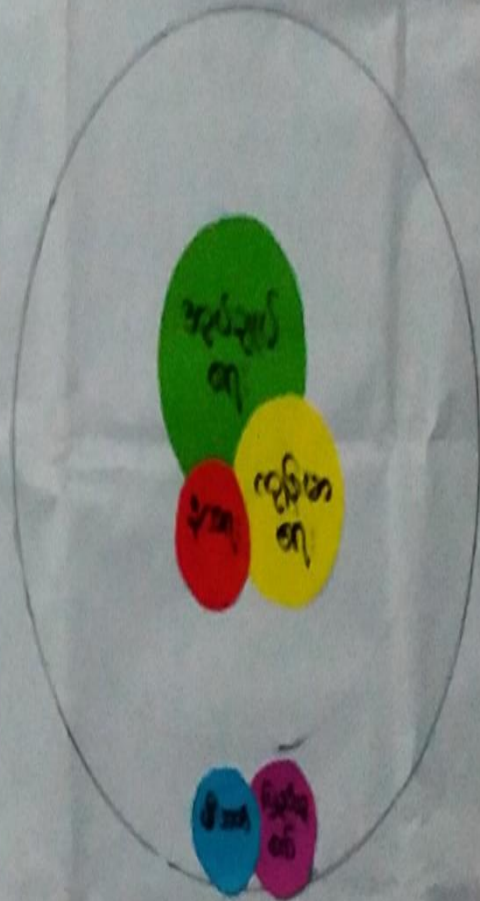

Handwritten text at the bottom left, including a date: 10/10/2020



၇။ ကျေးရွာကော်မတီရွေးချယ်ခြင်းနှင့် ကျေးရွာဖွံ့ဖြိုးရေးအစီအစဉ် ဆောင်ရွက်မှုမှတ်တမ်းခါတ်ပုံများ



၈။ ကျေးရွာစီမံကိန်းအထောက်အကူပြုကော်မတီဝင်များစာရင်း

စဉ်	အမည်	ကျား၊ မ	ရာထူး
၁	ဦးညွန့်သိန်း	ကျား	ကျေးရွာ စီ/ထောက် ဥက္ကဋ္ဌ
၂	ဒေါ်ခင်စိုးရီ	မ	ကျေးရွာ စီ/ထောက် ဥက္ကဋ္ဌ
၃	ဦးချိုကြီး	ကျား	စောင့်ကြည့်၊ ကြီးကြပ်ရေး ဆပ်ကော်မတီ
၄	ဒေါ်အုန်းမြင့်	မ	စောင့်ကြည့်၊ ကြီးကြပ်ရေး ဆပ်ကော်မတီ
၅	ဒေါ်သန်းသန်းမူ	မ	စောင့်ကြည့်၊ ကြီးကြပ်ရေး ဆပ်ကော်မတီ
၆	ဦးကျော်မိုးဝင်း	ကျား	ဝယ်ယူရေး ဆပ်ကော်မတီ
၇	ဦးသိန်းဝင်း	ကျား	ဝယ်ယူရေး ဆပ်ကော်မတီ
၈	ဒေါ်တင်တင်ညို	မ	ဝယ်ယူရေး ဆပ်ကော်မတီ
၉	ဒေါ်မာလာရီ	မ	လည်ပတ်ရေးနှင့် ပြင်/ထိန်း ဆပ်ကော်မတီ
၁၀	ဦးအခင်	ကျား	လည်ပတ်ရေးနှင့် ပြင်/ထိန်း ဆပ်ကော်မတီ
၁၁	ဒေါ်ခင်မာလွင်	မ	လည်ပတ်ရေးနှင့် ပြင်/ထိန်း ဆပ်ကော်မတီ
၁၂	ဦးမြင့်အောင်	ကျား	စေတနာ့ဝန်ထမ်း
၁၃	ဒေါ်ရီလေးနိုင်	မ	စေတနာ့ဝန်ထမ်း
၁၄	ဦးဝင်းဝင်း	ကျား	အကြံပြုတိုင်ကြားဖြေရှင်းရေး
၁၅	ဒေါ်မြင့်မြင့်အေး	မ	အကြံပြုတိုင်ကြားဖြေရှင်းရေး
၁၆	ဦးမောင်ဝင်း	ကျား	ကျေးရွာ စာရင်းကိုင်

၉။ ကျေးရွာအခြေခံအချက်အလက်များ (ပုံစံ ၀ - ၁)

ကျေးဇူး ၃၀

ပုံစံ - ၀ - ၁ ကျေးရွာအခြေခံအချက်အလက်များ (Form PC 1)

လမ်းညွှန်ချက်၊ ကျေးရွာတစ်ရွာသို့ ပထမဆုံးပိတ်ဆက်ရေး သွားရောက်သောအခါ လူထုစည်းရုံးရေးမှူးသည် ကျေးရွာ ခေါင်းဆောင်များအား ကျေးရွာအချက်အလက်များကို မေတ္တာရပ်ခံ၍ တောင်းခံရသည်။ ဤအချက်အလက်များကို စီမံကိန်း ဝိတ်ဆက်အစည်းဝေးပွဲတွင်ပေးပို့ပေးတောင်းခံရသည်။ စီမံကိန်းဝိတ်ဆက်အစည်းဝေးတွင် လူထုစည်းရုံးရေးမှူးသည် ဤအချက်အလက် များအား စစ်ဆေးပြီး မှန်ကန်အောင်ပြုလုပ်ရမည်။ ပြီးနောက်တွင် လူထုစည်းရုံးရေးမှူးမှ သတင်းအချက်အလက်ထံသို့ Tablets မှ တဆင့် ဖြည့်သွင်းရမည်။

ကျေးရွာခေါင်းဆောင် အမည် <b>ဦးဝင်း၌ိန်</b>		ကျေးရွာခေါင်းဆောင်၏ ဖုန်းနံပါတ် <b>၀၅-၂၆၃၂၇၈၈၆၁</b>	လူထုစည်းရုံးရေးမှူး၏ အမည် <b>ဦးမောင်ဝင်း</b>
ပြည်နယ်၊တိုင်းဒေသကြီး <b>ဧရာဝတီတိုင်း</b>	မြို့နယ် <b>လှကေ</b>	ကျေးရွာအုပ်စု <b>အထက်မြို့</b>	ကျေးရွာ <b>၇၈၂၇၆</b>

က၊ လူဦးရေ

လူမျိုးစု	အိမ်ထောင်စုအရေအတွက်	ကိုးကွယ်သည့်ဘာသာ	အိမ်ထောင်စုအရေအတွက်
လူမျိုးစု (၁) - <b>ဗမာ</b>	<b>၁၂၂</b>	ဘာသာ (၁) - <b>ဗုဒ္ဓ</b>	<b>၁၂၅</b>
လူမျိုးစု (၂) - <b>မြန်မာ</b>	<b>၁</b>	ဘာသာ (၂) - <b>ဗုဒ္ဓ</b>	
လူမျိုးစု (၃) - <b>ကရင်</b>	<b>၂</b>	ဘာသာ (၃) - <b>ဗုဒ္ဓ</b>	
လူမျိုးစုရော ----- အခြား		ဘာသာရော -----	
အရေအတွက်			
မသန်စွမ်းသူများ သက်ကြီးရွယ်အိုများ (၆၅ နှစ် နှင့် အထက်)	<b>၁၇</b>		
စစ်ဘေးရှောင် (သို့မဟုတ်) ရွှေ့ပြောင်းနေထိုင်၊ ပြောင်းရွှေ့			

လူဦးရေ	အမျိုးသား (အရေအတွက်)	အမျိုးသမီး (အရေအတွက်)	အိမ်ခြေအရေတွက်
လူမျိုးစု (၁) - <b>ဗမာ</b>	<b>၃၀၁</b>	<b>၂၆၄</b>	<b>၁၂၀</b>
လူမျိုးစု (၂) - <b>မြန်မာ</b>	<b>၂</b>	<b>၂</b>	
လူမျိုးစု (၃) - <b>ကရင်</b>	<b>၂</b>	<b>၂</b>	
အခြား			
အိမ်ထောင်ဦးစီး	<b>၁၀၈</b>	<b>၁၇</b>	

(ခ) အခြေခံအထောက်အအံ့ အသုံးအဆောင်များ

တစ်သက်ကျောင်း	အမှတ် ခြံမီ	ကျန်းမာရေး	အမှတ် ခြံမီ	ဘာသာရေး အဆောက်အအုံများ	အမှတ် ခြံမီ
အထက်တန်းကျောင်း	၈	ဆေးရုံ	၈	စေတီ	၇
အလယ်တန်းကျောင်း	၈	ကျန်းမာရေးဌာန	၈	ဘုန်းကြီးကျောင်း	<input checked="" type="checkbox"/>
မူလတန်းကျောင်း	၂၂	ကျန်းမာရေးဌာနခွဲ	၂၂	ဟိန္ဒူဘုရားကျောင်း	၂
မူကြိုကျောင်း	၂	ဆေးပေးခန်း	၂	ခရစ်ယာန်ကျောင်း	၂
အခြား	၂	အခြား	၂	ဗလီ	၂
မှတ်ချက်		မှတ်ချက်		အခြား	၁
				မှတ်ချက်	

(ဂ) ကျွမ်းကျင်သူများမှတ်တမ်း (ကျေးရွာတွင်နေထိုင်သော သို့မဟုတ် တခြားရွာမှလာရောက်သောကျွမ်းကျင်သူများ)

	(၁) စာသင်ကျောင်း		(၂) ကျန်းမာရေး			(၃) လက်မှုပညာရှင်		
	ရွာတွင်နေထိုင်သူ	အခြားရွာမှလာသူ		ရွာတွင်နေထိုင်သူ	အခြားရွာမှလာသူ		ရွာတွင်နေထိုင်သူ	အခြားရွာမှလာသူ
မူလတန်းပြဆရာ/မ	✓	✓	ဆရာဝန်	၈	၇	လက်သမား	✓	၈
အထက်တန်းပြဆရာ/မ	၂	၂	လက်ထောက်ကျန်းမာရေးမှူး	၂	၂	ပန်းရံ	၂	၂
အလယ်တန်းပြဆရာ/မ	၇	၇	အမျိုးသမီးကျန်းမာရေးဆရာမ	၈	၇	လျှပ်စစ်ကျွမ်းကျင်ပီးသမား	၇	၈
မူကြံဆရာ/မ	၂	၂	သားဖွားဆရာမ	၂	၂	ရေပိုက်သွယ်သူ	၂	၂
အခြား	၂	၂	ပြည်သူ့ကျန်းမာရေးလုပ်သား	၀	၂	စက်ပြင်ဆရာ	၂	၀
မှတ်ချက်			မှတ်ချက်			မှတ်ချက်		

(ဃ) ကျေးရွာသို့ ရောက်ရှိနိုင်သည့် လမ်းအခြေအနေ / ကျေးရွာတစ်ရွာသည် ၎င်း၏ ကျေးရွာအုပ်စုနှင့် ဆက်သွယ်ထားသော လမ်းအခြေအနေ (အောက်ပါတို့ကိုပိုင်းပါ)

ကျောက်ကြမ်းလမ်း: \_\_\_\_\_ ကတ္တရာလမ်း: \_\_\_\_\_ ကွန်ကရစ်လမ်း: \_\_\_\_\_ မော်တော်ဆိုင်ကယ်လမ်း: \_\_\_\_\_  
 ကျောက်ခင်းလမ်း: \_\_\_\_\_ မြေသားလမ်း: \_\_\_\_\_ လူသွားလမ်း: \_\_\_\_\_ အခြား: \_\_\_\_\_

(င) ကျေးရွာဖွံ့ဖြိုးမှုစီမံချက်

- (၁) လူထုဗဟိုပြုစီမံကိန်းမစတင်မီ ဤကျေးရွာတွင်ကျေးရွာဖွံ့ဖြိုးမှု စီမံချက်ရှိခဲ့ပါသလား? ပိုင်းပါ  
ရှိပါသည်/မရှိပါ/မသိပါ
- (၂) ရှိခဲ့ပါလျှင် ဤစီမံချက်ကို မည်သည့် ခုနှစ်တွင်ပြင်ဆင်ခဲ့ပါသနည်း? နှစ် 2017/မသိပါ
- (၃) ဤစီမံချက်ကို ခြုံနယ်မှအတည်ပြုခဲ့ပါသလား? ပြုခဲ့ပါသည်/မပြုခဲ့ပါ /မသိပါ

(စ) ခရီးအကွာအဝေး

- (၁) ဤကျေးရွာ၏ဗဟိုမှ ၎င်းကျေးရွာအုပ်စု၏ဗဟိုအထိ ခရီးမိုင်မည်မျှကွာဝေးသနည်း? မိုင် ၃.၉၉/မသိပါ
- (၂) ဤကျေးရွာမှ ၎င်းကျေးရွာအုပ်စုဗဟိုအထိ သွားလာရာတွင်ကြာမြင့်သည့်အချိန်။

ခြောက်သွေ့ရာသီတွင်ကြာချိန် ၃၀ မိနစ် ထော်လာရီး (မော်တော်ဆိုင်ကယ်) ခြေလျင်/လား/မော်တော်ဘုတ်/အခြား: \_\_\_\_\_

မိုးရာသီတွင်ကြာချိန် ၁-၃၀ မိနစ် ထော်လာရီး (မော်တော်ဆိုင်ကယ်) ခြေလျင်/လား/မော်တော်ဘုတ်/အခြား: \_\_\_\_\_

(ဆ) ပတ်ဝန်းကျင်ဆိုင်ရာ သဘာဝဘေးအန္တရာယ်

ဤကျေးရွာတွင် ရေကြီးခြင်းကဲ့သို့ သဘာဝဘေးအန္တရာယ်ကျရောက်ဖူးခြင်း ရှိပါသလား။  
 ။ မရှိပါ ရှိပါသည် ရှိလျှင်ဖော်ပြပါ မရှိပါ

(ဇ) ကျေးရွာတွင် ဖွဲ့စည်းထားသော အဖွဲ့အစည်းများ

လူထုဗဟိုပြုစီမံကိန်းမတိုင်မီ ဤကျေးရွာတွင် ကျေးရွာဖွံ့ဖြိုးရေးအတွက် အစိုးရ (သို့) ရွာသားများကိုယ်တိုင် (သို့) စီမံကိန်းတစ်ခုခုမှ ဖွဲ့စည်းထားသည့် အဖွဲ့အစည်းများရှိပါသလား။

- (၁) မအိ
- (၂) \_\_\_\_\_

(ဈ) အထွေထွေအုပ်ချုပ်ရေး ဦးစီးဌာန (GAD) မှ မှတ်တမ်းတင်ထားခြင်း

ဤကျေးရွာသည် အထွေထွေအုပ်ချုပ်ရေး ဦးစီးဌာန (GAD) မှ မှတ်တမ်းတင်ထားမှု ရှိပါသလား။  
 ။ မရှိပါ ရှိပါသည်

ကျေးရွာခေါင်းဆောင် လူထုစည်းရုံးရေးမှူး

အမည် ဦးထင်ရှင် အမည်

လက်မှတ် [Signature] လက်မှတ်

နေ့စွဲ 9-4-2017 နေ့စွဲ

ပုံစံ - ၈ - ၂ - စီမံကိန်းစက်ဝန်းအချိန်ဇယား (PC 2)

လမ်းညွှန်ချက်၊ ဖြည့်သွင်းရမည့်၊ စည်းရုံးရေးမှူး/ဝန်ထမ်း အမည် နေ့စွဲ ၁၀.၄.၂၀၁၇	သက်ဆိုင်ရာလူထုစည်းရုံးရေးမှူး/လက်ထောက်နည်းပညာမှူးများမှ စီမံကိန်းစက်ဝန်းအဆင့်တစ်ခုစီပြီးစီးတိုင်း ကျေးရွာနှင့် ကျေးရွာအုပ်စုအတွက် ဤပုံစံကို		စက်ဝန်းအားအမှတ်ဖြင့်ပါ မှ စက်ဝန်း(၆) ။ စက်ဝန်း(၂) ။ စက်ဝန်း(၄)		
	ဖြည့်သွင်းရမည့်၊ စည်းရုံးရေးမှူး/ဝန်ထမ်း အမည် နေ့စွဲ ၁၀.၄.၂၀၁၇	ကျေးရွာအုပ်စု	စက်ဝန်း(၆)	စက်ဝန်း(၂)	စက်ဝန်း(၄)
စီမံကိန်းထောင်ရွက်မှုအဆင့်များ	နေ့စွဲ	အချိန်သား အရေအတွက်	အချိန်သီး အရေအတွက်	အိမ်ထောင်စု အရေအတွက်	လူမျိုးစုတက်ရောက်သူ အရေအတွက် နှင့် လူမျိုးစုအမည်
၁။ ကျေးရွာစီမံကိန်း ပိတ်ဆက်အစည်းအဝေး	၇.၄.၁၇	၂၈	၅၄	၈၂	၈၂
၂။ ကျေးရွာစွဲပြီးရေး စီမံချက်ရေးဆွဲခြင်း အစည်းအဝေး	၉.၄.၁၇	၃၄	၃၅	၆၉	၆၉
၃။ ကျေးရွာအုပ်စု လုပ်ငန်းဆုံးဖြတ်ချက်ချသည့် အစည်းအဝေး	၁၀.၄.၁၇	၂၀	၁၇	၃၇	
၄။ မြို့နယ်အဆင့် စီမံကိန်းရေးဆွဲရေး နှင့် အကောင် အထည်ဖော်ရေးကော်မတီ၏ စီမံကိန်း သုံးသပ်မှု အစည်းအဝေး		၈၅	၈၅	၈၅	၈၅
၅။ မြို့နယ် စီမံကိန်းရေးဆွဲရေး နှင့် အကောင်အထည် ဖော်ရေး ကော်မတီ၏ဆုံးဖြတ်မှုကို ရွာသို့ အသိပေး အကြောင်းကြားသည့် အစည်းအဝေး					
၆။ စီမံကိန်းလုပ်ငန်းစွဲစီမံချက်ရေးဆွဲခြင်း အစည်းအဝေး					
၆.၁။ စီမံကိန်းလုပ်ငန်း အကောင်အထည်ဖော် ရေးအပ်အပ် ရေးဆွဲခြင်း					
၆.၂။ ပယ်ယူရေးအပ်အပ် ရေးဆွဲခြင်း					
၆.၃။ ဘဏ္ဍာရေးကုန်ကျမှု လျာထားအပ်အပ် ရေးဆွဲခြင်း					

၁၁။ ကျေးရွာဖွံ့ဖြိုးရေး ဦးစားပေး အစီအစဉ် (ပုံစံ ၈-၃)

ပုံစံ - ၈ - ၃ ကျေးရွာဖွံ့ဖြိုးရေး ဦးစားပေးအစီအစဉ် (Form PC 3)

လမ်းညွှန်ချက်၊ အဆင့်(၃) ကျေးရွာမှော်မှန်းချက်အစည်းအဝေး ပြီးဆုံးသောအခါ ကျေးရွာစီမံကိန်း အထောက်အကူပြု ကော်မတီသည် လူထုစည်းရုံးရေးမှူးအကူအညီဖြင့် ဤပုံစံကိုပြည့်စုံအောင် ဖြည့်သွင်းရမည်။

လူထုစည်းရုံးရေးမှူး/ဝန်ထမ်း အမည်

နေ့စွဲ - ၉ . ၄ . ၂၀၁၇

ဝက်ဝန်းအား အမှတ်ခြစ်ပါ (✓) မှ ဝက်ဝန်း(၁)  
 □ ဝက်ဝန်း(၂) □ ဝက်ဝန်း(၃) □ ဝက်ဝန်း(၄)

ပြည်နယ်/တိုင်း ဧရာဝတီ၊ ပြို့နယ် ယုတော၊ ကျေးရွာအုပ်စု မာတင်(၂)၊ ကျေးရွာ စရေပေါ်(၉)

က။ အခက်အခဲအတားအဆီးများအားလုံးအားလျှော့နည်းခြင်း - ယခုလက်ရှိအခြေအနေတွင် ဤကျေးရွာဖွံ့ဖြိုးတိုးတက်ရေးအတွက် အဓိက အခက်အခဲအတားအဆီးများသည် မည်သည်များဖြစ်ပါသနည်း။ (အမျိုးသား/သမီး အနည်းဆုံးအခက်အခဲ ၅ ခုစီဖော်ပြပါ)

အမျိုးသား အဖွဲ့မှ တင်ပြသောအခက်အခဲအတားအဆီးများ	အမျိုးသမီး အဖွဲ့မှတင်ပြသောအခက်အခဲအတားအဆီးများ
၁ ဖျံ့လှောင်တွင်သွားလာရေးမဆင်ခြင်	၁ ကလေးများကျောင်းသွားရေးခက်ခဲနေခြင်း
၂ ယုတောကျောင်းဆောင်ဖျက်ခြင်းမဆင်ခြင်	၂ ရွာစတင်ဖွဲ့စည်းဆက်သွယ်ရေးလမ်းလျှော့နည်းခြင်း
၃ ဆောင်ရွက်ခြင်း မရှိဘဲအားလုံးမရှိခြင်း	၃ ရွာထိပ်တံတားဖျက်ပျက်ခြင်း
၄ စားနပ်ရိက္ခာ၊ ဆက်သွယ်သွားလာရေးမဆင်ခြင်	၄ ကျောင်းမီးခတ်မှု၊ ယဉ်ကျေးမှုပျက်စီးနေခြင်း
၅ စားနပ်ရိက္ခာ မလုံလောက်ခြင်း	၅ ရပ်ရွာဖွံ့ဖြိုးရေးအတွက် စာရင်းတင်ပြခြင်းမရှိခြင်း
၆ ရေ၊ မြေ၊ မီး၊ လူမှုရေးမရှိခြင်း	၆ ဆက်သွယ်ရေးမဆင်ခြင်မှုများ၊ ကမ္ဘာ့မြေပြင်မရှိခြင်း

ခ။ မှော်မှန်းခြင်း - နောင်လာမည့် ( ၅ ) နှစ်အတွင်း ကျေးရွာဖွံ့ဖြိုးရေး မှော်မှန်းလျာထားချက်များအား တင်ပြပါ။

အမျိုးသားအဖွဲ့မှ တင်ပြသောမှော်မှန်းချက်များ	အမျိုးသမီးအဖွဲ့မှ တင်ပြသောမှော်မှန်းချက်များ
၁ ကလေးများကျောင်းသွားရာတွင်မဆင်ခြင်	၁ သွားလာရေးလွယ်ကူစေရန်
၂ ယုတောကျောင်းဆောင်ဖျက်ခြင်း	၂ မဆင်ခြင်ဘဲ ဆက်သွယ်သွားလာနိုင်စေရန်
၃ ကျောင်းအား / သူများလုံခြုံစွာပညာပေးနိုင်ရန်	၃ တံတား၊ လောင်း၊ မြေခိုင်စေရန်
၄ ကျွန်ုပ်တို့ဆက်သွယ်ရေးကောင်းမွန်ရန်	၄ ကလေးများနှင့်ဆရာမများ၊ လျှော့နည်းမှုများမရှိစေရန်
၅ စားနပ်ရိက္ခာမလုံလောက်ခြင်းမရှိစေရန်	၅ ဗဟုသုတ ဖွံ့ဖြိုးတိုးတက်စေရန်
၆ စားနပ်ရိက္ခာမလုံလောက်ခြင်းမရှိစေရန်	၆ ကလေးများအတွက်အဆင်မပြေမှု မဆင်ခြင်မှု၊ စာရင်းမရှိစေရန်

ဂ။ လူထုစီမံကိန်း၏ လာမည့် ( ၄ ) နှစ်အတွက် အကျိုးဝင်သော ဦးစားပေး ဖွံ့ဖြိုးတိုးတက်မှု လုပ်ငန်း အစီအစဉ်များအားဖော်ပြပါ။

အဆင့်	ကျေးရွာအတွက် ဦးစားပေး ဖွံ့ဖြိုးတိုးတက်မှု လုပ်ငန်းစဉ်များ	အဆိုပြုသူ (အမျိုးသားများ/ အမျိုးသမီးများ/အမျိုးသား+ အမျိုးသမီး)	ခန့်မှန်းကုန်ကျ ဝင်ရံ	အကျိုးခံစားခွင့်ရှိသူ ခန့်မှန်းခြေ အရေအတွက်
၁	ကျေးရွာလမ်းကွန်ကရစ်ဆေးခြင်း	ကျား + ၈	၅၀ သိန်း	၆၀၀ ဦး
၂	တံတားဖွဲ့ခြင်း	၈		
၃	ယုတောကျောင်းဆောင်	ကျား + ၈		
၄	ဆက်သွယ်ရေးလမ်းကွန်ကရစ်	ကျား + ၈		
၅	ကျောင်းမီးခတ်	၈		
၆	စားနပ်ရိက္ခာ	ကျား		



ဃ။ လူထုစီမံကိန်း၏ လာမည့် (၄)နှစ်အတွက် အကျုံးမဝင်သော ဦးစားပေး ဖွံ့ဖြိုးတိုးတက်မှု လုပ်ငန်း အစီအစဉ်များအားဖော်ပြပါ။

အဆင့်	ကျေးရွာအတွက် ဦးစားပေး ဖွံ့ဖြိုး တိုးတက်မှု လုပ်ငန်းစဉ်များ	အဆိုပြုသူ (အမျိုးသားများ/ အမျိုးသမီးများ/အမျိုးသား+ အမျိုးသမီး)	အခန်းကဏ္ဍ
၁			
၂			
၃			
၄			
၅			
၆			
၇			
၈			

ခေါင်းဆောင်၊ ကျေးရွာစီမံကိန်းအထောက်အကူပြုကော်မတီမှ အတည်ပြုသည်။

အမည် ဦးအောင်စိန် (အမှုဆောင်) လက်မှတ် [Signature] နေ့စွဲ ၆.၄.၂၀၁၃

၁၂။ ကျေးရွာအုပ်စုစီမံကိန်းလုပ်ငန်းခွဲရွေးချယ်ခြင်း (ပုံစံ ၀-၄)

ပုံစံ - ၀ - ၄ ကျေးရွာအုပ်စုစီမံကိန်းလုပ်ငန်းခွဲရွေးချယ်ခြင်းပုံစံ (Form PC 4)

လမ်းညွှန်ချက်၊ စီမံကိန်းလုပ်ငန်းခွဲရွေးချယ်မှုအစည်းအဝေးပြီးနောက်တွင် ကျေးရွာအုပ်စု CFI/FCI ၏ အကူအညီရယူ၍ ကျေးရွာစီထောက်ကော်မတီမှ လက်မှတ်ရေးထိုးပြီး အဆိုပါပုံစံအား ပြည်ပိုင်ဆိုင်သည့်သွင်းရမည်။ ဤပုံစံအား ပြည်ပိုင်ဆိုင်သွင်းပြီးပါက ကျေးရွာအုပ်စု မြို့တိုးတက်ရေးဗဟိုအဖွဲ့ TPIC သို့ ပေးပို့ရန်အတွက် နောက်ဆက်တွဲအဖြစ် ထားရှိရမည်။ CF မှ ကျေးရွာအုပ်စုရွေးချယ်စီမံကိန်းလုပ်ငန်းခွဲရွေးချယ်ရာ အချက်အလက်များကို MIS သို့ ထည့်သွင်းရမည်။ (ယခုစီမံကိန်းလုပ်ငန်းခွဲ မလုပ်ကိုင်သော ကျေးရွာများ မပါဝင်ပါ။)

ကျေးရွာစည်းရုံးရေးဖွဲ့စည်းအမည် ဖြီးတိုက်ထုတ်ဝေခြင်း

နေ့စွဲ ၁၀-၄-၂၀၁၇

စက်ဝန်းအားအမှတ်ဖြည့်ပေးပါ(✓)	စက်ဝန်း(၁)	စက်ဝန်း(၂)	စက်ဝန်း(၃)	စက်ဝန်း(၄)
ကျေးရွာအုပ်စု အထက်ခြေ				

ကျေးရွာအမည်	ဆောင်ရွက်မည့် လုပ်ငန်းများ	အတိုင်းအတာ	ခန့်မှန်း တိုက်ရိုက် အကျိုးခံစားခွင့် ရှိသူများ	အဆိုပြုတင်ပြသူ	စီမံကိန်းမှ ထည့်ဝင်မှု	ခန့်မှန်းကုန်ကျစရိတ်		ရရှိမည့် အကျိုး
						ကျေးရွာမှ ထည့်ဝင်မှု	အခြားထည့်ဝင်မှု (ဖော်ပြပါ) ထည့်ဝင်မှု   အမည်/အဖွဲ့	
ဒံထက်မြက်ရွာ	လွန်ကျင်လမ်း အမှတ် ၈၈၅	၈၈၅' x ၆၆' x ၆၆'	၉၀၁၄	၀ ကျား ၀ မ ၀ ကျား+မ	၈၇၅၀၀၀၀			လျှော့ချရေး
ရွှေပေါ်ယေးရွာ	ရွှေပေါ်ယေးရွာ	၅၆၀' x ၁၀' x ၈၆-၆"	၆၉၅	၀ ကျား ၀ မ ၀ ကျား+မ	၈၅၀၀၀၀၀			စတင်
ရွှေပေါ်ကြီးရွာ	လွန်ကျင်လမ်း (ရွာအတွင်းလမ်း)	(၁၁၀၆' x ၁၀၅' x ၄၆" x ၄")	၆၀၂	၀ ကျား ၀ မ ၀ ကျား+မ	၅၀၀၀၀၀၀			ရွှေပေါက်
စောင့်ဦးရွာ	လွန်ကျင်လမ်း (ကျေးရွာအုပ်စုအတွင်း)	(၅၇၀' x ၈' x ၀.၅')	၆၀၅	၀ ကျား ၀ မ ၀ ကျား+မ	၇၀၀၀၀၀၀			ရွှေပေါက်
သရက်ကျင်းရွာ	လွန်ကျင်လမ်း + စောင့်ဦးရွာ (ရွာအတွင်းလမ်း)	(၅၆၀' x ၆၆' x ၄" x ၆၆' x ၆၆')	၄၅၂	၀ ကျား ၀ မ ၀ ကျား+မ	၄၀၀၀၀၀၀			၄၅၂

ရာထူး ကျေးရွာအုပ်စု စီထောက်ကော်မတီ ဥက္ကဋ္ဌအမည် ဦးမောင်ဝင်း  
 လက်မှတ် လက်မှတ်  
 ရက်စွဲ ၁၀.၄.၂၀၁၇  
 ရက်စွဲ ၁၀.၄.၂၀၁၇

ပုံစံ - ၀ - ၄ ကျေးရွာအုပ်စုစီမံကိန်းလုပ်ငန်းခွဲရွေးချယ်ခြင်းပုံစံ (Form PC 4)

လမ်းညွှန်ချက်၊ စီမံကိန်းလုပ်ငန်းခွဲရွေးချယ်မှုအစည်းအဝေးပြီးနောက်တွင် ကျေးရွာအုပ်စု CF/TF တို့၏ အကူအညီရယူ၍ ကျေးရွာစီထောက်ကော်မတီမှ လက်မှတ်ရေးထိုးပြီး အဆိုပါပုံစံအား ပြည့်စုံအောင်ပြည့်သွင်းရမည်။ ဤပုံစံအား ပြည့်စုံစွာပြည့်သွင်းပြီးပါက ကျေးရွာအုပ်စုမှ မြို့တိုးတက်ရေးစီမံချက်တွင် TPIC သို့ ဖေးရိုနစ်အတွက် နောက်ဆက်တွဲအဖြစ် ထားရှိရမည်။ CF မှ ကျေးရွာတစ်ရွာချင်းစီ၏ စီမံကိန်းလုပ်ငန်းခွဲဆိုင်ရာ အချက်အလက်များကို MIS သို့ ထည့်သွင်းရမည်။ (ယခုနှစ်စီမံကိန်းလုပ်ငန်းခွဲ မလုပ်ကိုင်သော ကျေးရွာများ မပါဝင်ပါ။)

ကျေးရွာစည်းရုံးရေးမှူး/ဝန်ထမ်းအမည် မန်းအောင်  
 နေ့စွဲ ၁၀.၄.၂၀၁၇  
 ပြည်နယ်/တိုင်း စစ်ကိုင်း မြို့နယ် ပျဏ္ဍော  
 စက်ဝန်းအားအမှတ်ပြင်ပေးပါ။ (✓) စက်ဝန်း(၁) စက်ဝန်း(၂) စက်ဝန်း(၃) စက်ဝန်း(၄)  
 ကျေးရွာအုပ်စု အထက်ကြီး

ကျေးရွာအမည်	ဆောင်ရွက်မည့် လုပ်ငန်းများ	အတိုင်းအတာ	ခန့်မှန်း တိုက်ရိုက် အကျိုးခံစားခွင့် ရှိသူများ	အဆိုပြုတင်ပြသူ	စီမံကိန်းမှ ထည့်ဝင်မှု	ခန့်မှန်းကုန်ကျစရိတ်		စုစုပေါင်း
						ကျေးရွာမှ ထည့်ဝင်မှု	အခြားထည့်ဝင်မှု (ဖေါ်ပြပါ) ထည့်ဝင်ငွေ   အမည်/အဖွဲ့	
၂၀၂၅ x ၁.၅ x ၄.၅ တံ ခွံ တိုင် ရွာ	ကျွန်းကမ်း (ရွာထင်းလမ်း ၇' ၄" x ၁၀' ၆")	၃၆၅	၅၅၀၀၀၀	၀ ကျား ၀ မ ၀ ကျား + မ	၅၅၀၀၀၀			၃၅၂၅၅
ဘူးတောင်ရွာ	ကျွန်းကမ်း (ဆားရွာထင်းလမ်း ၄' ၆" x ၄' ၇")	၅၅၅	၅၅၀၀၀၀	၀ ကျား ၀ မ ၀ ကျား + မ	၅၅၀၀၀၀			၅၀၅၅၅
				၀ ကျား ၀ မ ၀ ကျား + မ				
				၀ ကျား ၀ မ ၀ ကျား + မ				

ရာထူး ကျေးရွာအုပ်စု စီမံကော်မတီဝန်ထမ်း ဥက္ကဋ္ဌအမည် ဒေါ်ဝင်းဝင်း ရက်စွဲ ၁၀.၄.၂၀၁၇  
 လက်မှတ် [Signature]  
 ရာထူး ဦးစိုး ရက်စွဲ ၁၀.၄.၂၀၁၇

အချုပ်အစားမှတ်တမ်း

ရွေးကောက်ပွဲ - ရွေးချယ်ပွဲ၊  
 အချုပ်အစားအဖွဲ့ - ဘုန်းကြီးကျောင်း၊  
 အချိန် - ၁၁:၀၀ နာရီ မှ ၃၀၈ (၇) နာရီ  
 နေ့စွဲ - ၇.၄.၂၀၁၅  
 တက်ရောက်သူ - ရွာ: (၂၈)၊ မ (၅၄)၊ ခေါင်း (၅၂)

အကြောင်းအရာ - " ဝတ်စားဆင်ယင် လူမှုစည်းမျဉ်း စီမံကိန်း ဝိဝေသနာပြုပွဲ၊  
 စေတနာ့ဝန်ထမ်း ရွေးချယ်ပွဲ၊ နှင့် လူမှုပူးပေါင်းပါဝင်  
 တာ လူမှုပူးပေါင်းပွဲများ -

အဖွဲ့ဝင်များ - " စီမံကိန်းအဖွဲ့အစည်း လူမှုစည်းမျဉ်း စီမံကိန်း အဖွဲ့၊  
 ရွေးကောက်ပွဲစီမံကိန်းအဖွဲ့၊ နက္ခတ်ကောသလိ ချေးငွေအဖွဲ့ အကောင်အထည်ဖော်  
 ဆောင်ရွက်ပြီး အောင်မြင်စွာ ပြီးစီး (၄) နှစ်အတွက် အကောင်အထည်  
 ဖော်ဆောင်ခြင်း၊ လူမှုဝန်ထမ်း ယု:ပေါင်းပါဝင် ဆောင်ရွက်ပွဲမှာ စီမံကိန်း  
 စောင့်ကြည့်ရေးအဖွဲ့အစည်း အဖွဲ့ဝင်၊ ရွေးကောက်ပွဲအဖွဲ့ဝင် စီမံချက်  
 ရေးဆွဲပြီး ကိုယ်တိုင် အကောင်အထည်ဖော် ဆောင်ရွက်ခြင်း၊ လူမှုပူး  
 ပေါင်းဆောင်ရွက်ပွဲများ ခြုံငုံတက်လာစေရန် လှည့်လည်တေးဂီတ၊  
 အခွေအစာအောက် ကစားပွဲများ၊ စာပေအဖွဲ့ဝင် ပြုပြင်ဆင်ယင်ခြင်း အဖွဲ့  
 အဖွဲ့ဝင် ကစားပွဲများ၊ ပြုပြင်ဆင်ယင်ခြင်း၊ အဖွဲ့ဝင်များ၏ အဖွဲ့ဝင်  
 ယာအဖွဲ့ ဖွဲ့စည်းပုံဆောင်ရွက်ပွဲအဖွဲ့ဝင် စီမံကိန်း ဝိဝေသနာ  
 ပြုစု ဆောင်ရွက်ပွဲ၊ နှင့် ပြုပြင်  
 တာဝန်ဝတ္တရားများ တာဝန်ယူမှု၊ တာဝန်ခံမှုများ၊ အား၊ ဆက်လက်  
 ပြုပြင်ဆင်ယင် - ထိုအခါ စေတနာ့ဝန်ထမ်း ရွေးချယ်ပွဲများ၊  
 မဲပေးပွဲများ ဖွင့်လှစ်ခြင်းအားဖြင့် အဖွဲ့ဝင် အဖွဲ့ဝင် ဆောင်ရွက်ပွဲ၊  
 စေတနာ့ဝန်ထမ်း ရွာ: - ၁၊ မ - ၁ အား ရွေးချယ်ပွဲ  
 အဖွဲ့ဝင် - ထိုအခါ လူမှု ပူးပေါင်း ပါဝင်တာ လူမှုပူးပေါင်းပွဲများ



ဒုတိယအကြိမ်အစည်းအဝေး

- ဥက္ကဋ္ဌ - ကျော်စွာ
- ဥက္ကဋ္ဌအဖွဲ့ဝင်များ - စာတင်မြန်
- အစည်းအဝေးနေရာ - ဘုန်းကြီးကျောင်း
- အချိန် - နံနက် (၁၁:၀၀) နာရီ မှ ညနေ (၄:၀၀) နာရီ
- ရက်စွဲ - ၉.၄.၂၀၁၇
- တက်ရောက်သူ - ဥက္ကဋ္ဌ (၃၄ ) ၊ မ (၃၅ ) ၊ ပေါင်း (၆၉ )

အလောင်းအရာ " " ဒုတိယအကြိမ်အစည်းအဝေးပြုလုပ်ခြင်း ၊ ဥက္ကဋ္ဌ ကို ၊

ဝေဟင်္ဂတော်မတော် နှင့် ဝေဟင်္ဂတော်မတော်များ ပြောဆိုချက်များ၊  
 ပထမအကြိမ် အစည်းအဝေး အစောင့်အရှောက်များ ဖြစ်ပေါ်ထွက်ပေါ်ခြင်းနှင့်  
 ဥက္ကဋ္ဌနှင့်အဖွဲ့ဝင်များ စိတ်ကူး၊ စာတင်မြန်အကြောင်း -

အဖွဲ့ဝင်များ " " ဥက္ကဋ္ဌ၊ စာတင်မြန်နှင့်အဖွဲ့ဝင်များအား ဖြောင့်တင်း  
 စိတ်ကူး၊ စာတင်မြန်နှင့် ပထမအကြိမ် အစည်းအဝေး အစောင့်အရှောက်  
 ထုတ်ဖော်ခြင်း ဖြစ်ပေါ်ခြင်း ၊ သို့သော် ဥက္ကဋ္ဌနှင့် အဖွဲ့ဝင်များ  
 များ ၊ အစောင့်အရှောက်တော်များနှင့် အစောင့်အရှောက်  
 ဥက္ကဋ္ဌနှင့် ဥက္ကဋ္ဌကို ၊ ဝေဟင်္ဂတော်မတော်များ ၊ တွေ့ရသည့် ဖြစ်  
 ကောင်း ၊ သို့သော် မတော်များကို ၊ ဥက္ကဋ္ဌနှင့်အဖွဲ့ဝင် တစ်ဦးတည်းက  
 ဖြစ်ကြောင်း ၊ သို့သော် ဖြောင့်တင်းဝေး ဝေဟင်္ဂတော်မတော်များကို ၊  
 အစောင့်အရှောက် အဖွဲ့ဝင်များ မှန်ကန်စွာ ပြောဆိုခြင်း ၊  
 အဖွဲ့ဝင်များ ၊ ဥက္ကဋ္ဌနှင့်အဖွဲ့ဝင်များ ၊ ဖြစ်ပေါ်ခြင်း ၊  
 သို့သော် ဥက္ကဋ္ဌနှင့်အဖွဲ့ဝင်များ ၊ ဖြစ်ပေါ်ခြင်း ၊  
 ဥက္ကဋ္ဌနှင့်အဖွဲ့ဝင်များ ၊ ဖြစ်ပေါ်ခြင်း ၊  
 ဥက္ကဋ္ဌနှင့်အဖွဲ့ဝင်များ ၊ ဖြစ်ပေါ်ခြင်း ၊  
 ဥက္ကဋ္ဌနှင့်အဖွဲ့ဝင်များ ၊ ဖြစ်ပေါ်ခြင်း ၊  
 ဥက္ကဋ္ဌနှင့်အဖွဲ့ဝင်များ ၊ ဖြစ်ပေါ်ခြင်း ၊

သို့ဖြစ်ချက် " " ဂျော့ရှာလူလူနှင့် ပွင့်လင်းအောင်မြင်ရေး ကော်မတီ  
 ဝင်များက၊ အဆိုပြုလက်မှတ်ဖြင့် မဲပေးဆုံးဖြတ် ရွေးချယ်ရာ  
 တွင် -

- ဗဟို - ဒေါ်ခင်စိန်၊ ဒေါ်ခင်စိန်
- ဝယ်ယူရေး - ဒေါ်အောင်စိန်၊ ဒေါ်အောင်စိန်၊ ဒေါ်အောင်စိန်
- ဆေးကုသရေး - ဒေါ်အောင်စိန်၊ ဒေါ်အောင်စိန်၊ ဒေါ်အောင်စိန်
- လုပ်ငန်းစဉ် - ဒေါ်အောင်စိန်၊ ဒေါ်အောင်စိန်၊ ဒေါ်အောင်စိန်
- ဝေဖန်ရေး - ဒေါ်အောင်စိန်၊ ဒေါ်အောင်စိန်၊ ဒေါ်အောင်စိန်
- ကရင်လီ - ဒေါ်အောင်စိန်၊ ဒေါ်အောင်စိန်၊ ဒေါ်အောင်စိန်

ထို့အား ဂျော့ရှာ စီမံကိန်းကော်မတီဝင်များအဖြစ် ဖော်ထုတ်  
 ပေးခဲ့ခြင်း ဖြစ်သည်။

ထို့အား ဂျော့ရှာ စီမံကိန်းကော်မတီဝင်များအဖြစ် ဖော်ထုတ်  
 ပေးခဲ့ခြင်း ဖြစ်သည်။

- ၁) ဂျော့ရှာကွန်မြူနစ်ပါတီခွဲ
- ၂) တံတားမြစ်
- ၃) မုတ္တမမြို့နယ်
- ၄) စတင်သွယ်ယူရေးကွန်မြူနစ်ပါတီခွဲ
- ၅) ဂျော့ရှာစီမံကိန်း
- ၆) ဂျော့ရှာ အားလုံးကွန်မြူနစ်ပါတီ

စတင်သွယ်ယူရေးကွန်မြူနစ်ပါတီ ဖော်ထုတ်ပေးခဲ့ခြင်းဖြစ်သည်။  
 ဂျော့ရှာကွန်မြူနစ်ပါတီ ဂျော့ရှာကွန်မြူနစ်ပါတီ ဂျော့ရှာကွန်မြူနစ်ပါတီ  
 စတင်သွယ်ယူရေးကွန်မြူနစ်ပါတီ ဂျော့ရှာကွန်မြူနစ်ပါတီ  
 စတင်သွယ်ယူရေးကွန်မြူနစ်ပါတီ ဂျော့ရှာကွန်မြူနစ်ပါတီ

ဗဟိုကော်မတီ

၁၄။ ကဏ္ဍအလိုက် ဖွံ့ဖြိုးရေး ဦးစားပေးလုပ်ငန်းများ

ခန့်ခွဲဆက်တွဲ (၄) ခြားနားသောအပိုင်းများအတွက် ဦးစားပေးဖွံ့ဖြိုးရေးလုပ်ငန်းစဉ်များ  
 အနက်ချုပ် ကျေးရွာအုပ်စု၊ အထူးအဖွဲ့၊ ကျေးရွာ၊ ရေပေါ်အဖွဲ့  
 မူရင်းအား TPIC တွင်ထားရှိရပါမည်။ အခြားဌာနများနှင့်ညှိနှိုင်းရန်အတွက် မိတ္ထီလအား TPIC သို့ပို့ရပါမည်။ MIS သို့သွင်းရန်မလိုအပ်ပါ။

အဆင့်	လုပ်ငန်းစဉ်များ	ဘယ်သူတွေက ဦးစားပေးရွေးချယ်	လ/နှစ်	တာဝန်ယူသူ သို့ အဖွဲ့	ပြင်ဆင်မှုအဆင့်
အခြေခံအောက်အဆင့်	၁ လျှော့စားလမ်း၊ လျှော့စားခြင်း	<input checked="" type="checkbox"/> အပိုင်သား <input checked="" type="checkbox"/> အပိုင်သား	၂၀၁၇	VTPSC	
	၂ လံတာပြုပြင်ခြင်း	<input type="checkbox"/> အပိုင်သား <input checked="" type="checkbox"/> အပိုင်သား	၂၀၁၈	VTPSC	
	၃ မုန့်လှော်စက်	<input type="checkbox"/> အပိုင်သား <input checked="" type="checkbox"/> အပိုင်သား	၂၀၁၉	VTPSC	
	၄ ဆင်သွန်ချေလမ်း၊ လျှော့စားခြင်း	<input checked="" type="checkbox"/> အပိုင်သား <input checked="" type="checkbox"/> အပိုင်သား	၂၀၂၀	VTPSC	
	၅ လျှော့စားစီမံခန့်ခွဲခြင်း	<input type="checkbox"/> အပိုင်သား <input checked="" type="checkbox"/> အပိုင်သား			
အသက်မွေးဝမ်းကျောင်း၊ စိုက်ပျိုးရေး		<input type="checkbox"/> အပိုင်သား <input type="checkbox"/> အပိုင်သား			
		<input type="checkbox"/> အပိုင်သား <input type="checkbox"/> အပိုင်သား			
		<input type="checkbox"/> အပိုင်သား <input type="checkbox"/> အပိုင်သား			
		<input type="checkbox"/> အပိုင်သား <input type="checkbox"/> အပိုင်သား			
		<input type="checkbox"/> အပိုင်သား <input type="checkbox"/> အပိုင်သား			
		<input type="checkbox"/> အပိုင်သား <input type="checkbox"/> အပိုင်သား			
		<input type="checkbox"/> အပိုင်သား <input type="checkbox"/> အပိုင်သား			
		<input type="checkbox"/> အပိုင်သား <input type="checkbox"/> အပိုင်သား			
		<input type="checkbox"/> အပိုင်သား <input type="checkbox"/> အပိုင်သား			
		<input type="checkbox"/> အပိုင်သား <input type="checkbox"/> အပိုင်သား			
ကျေးမာရေးနှင့် အာဟာရ		<input type="checkbox"/> အပိုင်သား <input type="checkbox"/> အပိုင်သား			
		<input type="checkbox"/> အပိုင်သား <input type="checkbox"/> အပိုင်သား			
		<input type="checkbox"/> အပိုင်သား <input type="checkbox"/> အပိုင်သား			
		<input type="checkbox"/> အပိုင်သား <input type="checkbox"/> အပိုင်သား			
		<input type="checkbox"/> အပိုင်သား <input type="checkbox"/> အပိုင်သား			
		<input type="checkbox"/> အပိုင်သား <input type="checkbox"/> အပိုင်သား			
		<input type="checkbox"/> အပိုင်သား <input type="checkbox"/> အပိုင်သား			
		<input type="checkbox"/> အပိုင်သား <input type="checkbox"/> အပိုင်သား			
		<input type="checkbox"/> အပိုင်သား <input type="checkbox"/> အပိုင်သား			
		<input type="checkbox"/> အပိုင်သား <input type="checkbox"/> အပိုင်သား			
ပညာရေး		<input type="checkbox"/> အပိုင်သား <input type="checkbox"/> အပိုင်သား			
		<input type="checkbox"/> အပိုင်သား <input type="checkbox"/> အပိုင်သား			
		<input type="checkbox"/> အပိုင်သား <input type="checkbox"/> အပိုင်သား			
		<input type="checkbox"/> အပိုင်သား <input type="checkbox"/> အပိုင်သား			
		<input type="checkbox"/> အပိုင်သား <input type="checkbox"/> အပိုင်သား			
		<input type="checkbox"/> အပိုင်သား <input type="checkbox"/> အပိုင်သား			
		<input type="checkbox"/> အပိုင်သား <input type="checkbox"/> အပိုင်သား			
		<input type="checkbox"/> အပိုင်သား <input type="checkbox"/> အပိုင်သား			
		<input type="checkbox"/> အပိုင်သား <input type="checkbox"/> အပိုင်သား			
		<input type="checkbox"/> အပိုင်သား <input type="checkbox"/> အပိုင်သား			
အခြား	၁ အား ကစားကွင်း	<input checked="" type="checkbox"/> အပိုင်သား <input type="checkbox"/> အပိုင်သား			
		<input type="checkbox"/> အပိုင်သား <input type="checkbox"/> အပိုင်သား			
		<input type="checkbox"/> အပိုင်သား <input type="checkbox"/> အပိုင်သား			
		<input type="checkbox"/> အပိုင်သား <input type="checkbox"/> အပိုင်သား			
		<input type="checkbox"/> အပိုင်သား <input type="checkbox"/> အပိုင်သား			
		<input type="checkbox"/> အပိုင်သား <input type="checkbox"/> အပိုင်သား			



ထိန်းချုပ်သူ-	ရက်စွဲ-	ရွာ-	VDP ရက်စွဲ
		မြို့နယ်	ကျေးရွာအုပ်စု

VDP စာရွက်စာတမ်းပြီးဆုံးမှုကို စစ်ဆေးပါ။ (OM အရ)

- မျက်နှာပုံ (အပုံ)
- မာတိကာ
- ကျေးရွာအခြေခံ (data)
- PSA အကျဉ်းချုပ်နှင့် PRA လုပ်ငန်းစဉ်
- အမျိုးသားအမျိုးသမီး အဖွဲ့များ၏ အခက်အခဲများ
- ကျေးရွာကျေးရွာမှန်းချက် (ဆွေးနွေးချက် ရလဒ်)
- အမျိုးသား၊ အမျိုးသမီးအဖွဲ့များ သဘောတူထားသည့် (၄) နှစ်အတွက် ဦးစားပေး လုပ်ငန်းများ စာရင်း (အခြေခံ အဆောက်အဦ၊ အသက်မွေးမှု၊ ပညာရေး၊ လူမှုရေးထိန်းသိမ်းမှု၊ .....)

နောက်ဆက်တွဲများ

- လူမှုရေးအကဲဖြတ်မှု၊ စာရွက်စာတမ်း၊ ဓါတ်ပုံနှင့် PRA လုပ်ငန်းစဉ်၊ မြေပုံများပါရမည်၊ စည်းစိမ်ပိုင်ဆိုင်မှု အဆင့်၊ Venn ပုံ.....
- ကျေးရွာစီမံကိန်း ရေးဆွဲရေး အစည်းအဝေးမှတ်တမ်း မိတ္တူ
- ကျေးရွာ၏ အချက်အလက် (PC 1 ပုံစံ)
- ကျေးရွာကျေးရွာမှန်းချက်

(၂) လူမှုရေးအကဲဖြတ်မှုအရည်အသွေးနှင့် (VDP စစ်ဆေးပါ)

- VDP တွင် ပါဝင်သော ဦးရေ (အမျိုးသားအမျိုးသမီး)
- လူမှုရေးအကဲဖြတ်မှုအရည်အသွေးနှင့် VDP အတွက် ရက်ပေါင်း
- PRA အသုံးပြုမှုအရည်အတွက်
- ပါဝင်သောဦးရေနှင့် လုပ်ငန်းများ မှတ်တမ်းတင်ခြင်း (အစည်းအဝေးမှတ်တမ်း၊ ဓါတ်ပုံ၊ တိုင်းရင်းသားအနည်းစုနှင့် ထိခိုက်လွယ်သောအဖွဲ့များ)
  - အလွန်ကောင်
  - ကောင်း
  - ညံ့
- လုပ်ငန်းများမှတ်တမ်းတင်ခြင်းနှင့် အမျိုးသမီးအဖွဲ့အစည်း၏ ရလဒ်အား ခွဲခြားပေးထားသလား၊
  - ရှိ
  - မရှိ
- စီမံကိန်း အရေအတွက် (အမျိုးသား၊ အမျိုးသမီးရွေးချယ်မှုအရေအတွက်)

PRA နှင့်သက်ဆိုင်သော အခြားစီမံကိန်းအရေအတွက် (အမျိုးသားအမျိုးသမီးရွေးချယ်မှုအရေအတွက်)