

ပြည်ထောင်စုသမ္မတ မြန်မာနိုင်ငံတော်အစိုးရ
စိုက်ပျိုးရေး၊ မွေးမြူရေးနှင့် ဆည်မြောင်းဝန်ကြီးဌာန
ကျေးလက်ဒေသဖွံ့ဖြိုးတိုးတက်ရေးဦးစီးဌာန



လူထုဗဟိုပြုစီမံကိန်း
National Community Driven Development Project
(NCDDP)



ကျေးရွာဖွံ့ဖြိုးတိုးတက်ရေးအစီအစဉ်
Village Development Plan (VDP)
ရေပြန်စမ်းကျေးရွာ၊ ထန်းတပင်ကျေးရွာအုပ်စု

၂၀၁၈ခုနှစ်

ကြံ့ခင်းမြို့နယ်

မာတိကာ

၁. မြို့နယ်မြေပုံ

၂. ကျေးရွာမြေပုံ (တည်နေရာ)

၃. အုပ်စုတွင်ပါဝင် သောကျေးရွာများစာရင်း

၄. ကျေးရွာအခြေခံအချက်အလက်များ

၅. လူထုပူးပေါင်းပါဝင်သော လူမှုဆန်းစစ်ခြင်းနှင့် အကဲဖြတ်ခြင်းလုပ်ငန်းစဉ်

(PSA/PRA)အကျဉ်းချုပ်ဇယား

၆. ကျေးရွာဖွံ့ဖြိုးရေးအစီအစဉ်အတွက်အသုံးပြုခဲ့သော PRA tools များနှင့်တစ်ခုချင်းစီ

အတွက်သုံးသပ်ချက်များ

၇. ကော်မတီဝင်များရွေးချယ်ခြင်းနှင့်

ကျေးရွာဖွံ့ဖြိုးရေးအစီအစဉ်ဆောင်ရွက်မှုမှတ်တမ်းဓါတ်ပုံများ

၈. ကော်မတီဝင်များစာရင်း

၉. ကျေးရွာအချက်အလက် (ပုံစံ-၁)

၁၀. စီမံကိန်းစက်ဝန်းအချိန်ဇယား (ပုံစံ-၂)

၁၁. ကျေးရွာဖွံ့ဖြိုးရေးဦးစားပေးအစီအစဉ် (ပုံစံ-၃)

၁၂. ကျေးရွာအုပ်စုစီမံကိန်းလုပ်ငန်းခွဲရွေးချယ်ခြင်း (ပုံစံ-၄)

၁၃. အစည်းအဝေးမှတ်တမ်းများ

၁၄. ကဏ္ဍအလိုက်ဦးစားပေးဖွံ့ဖြိုးရေးလုပ်ငန်းစဉ်များ

၁. မြို့နယ်မြေပုံ

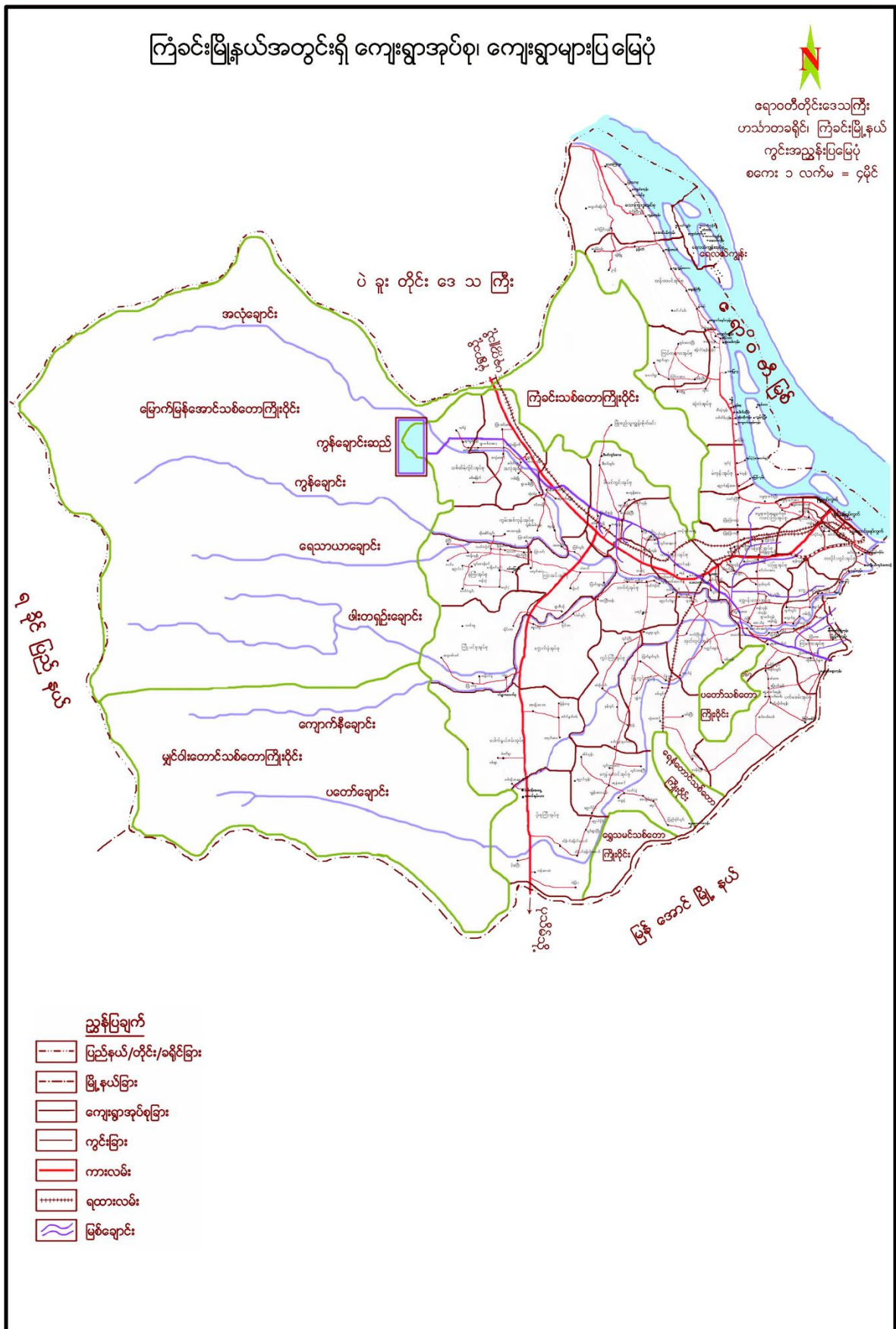

ကြံ့ခင်းမြို့နယ် ထန်းတပင်ကျေးရွာအုပ်စုပြင်မြေပုံ

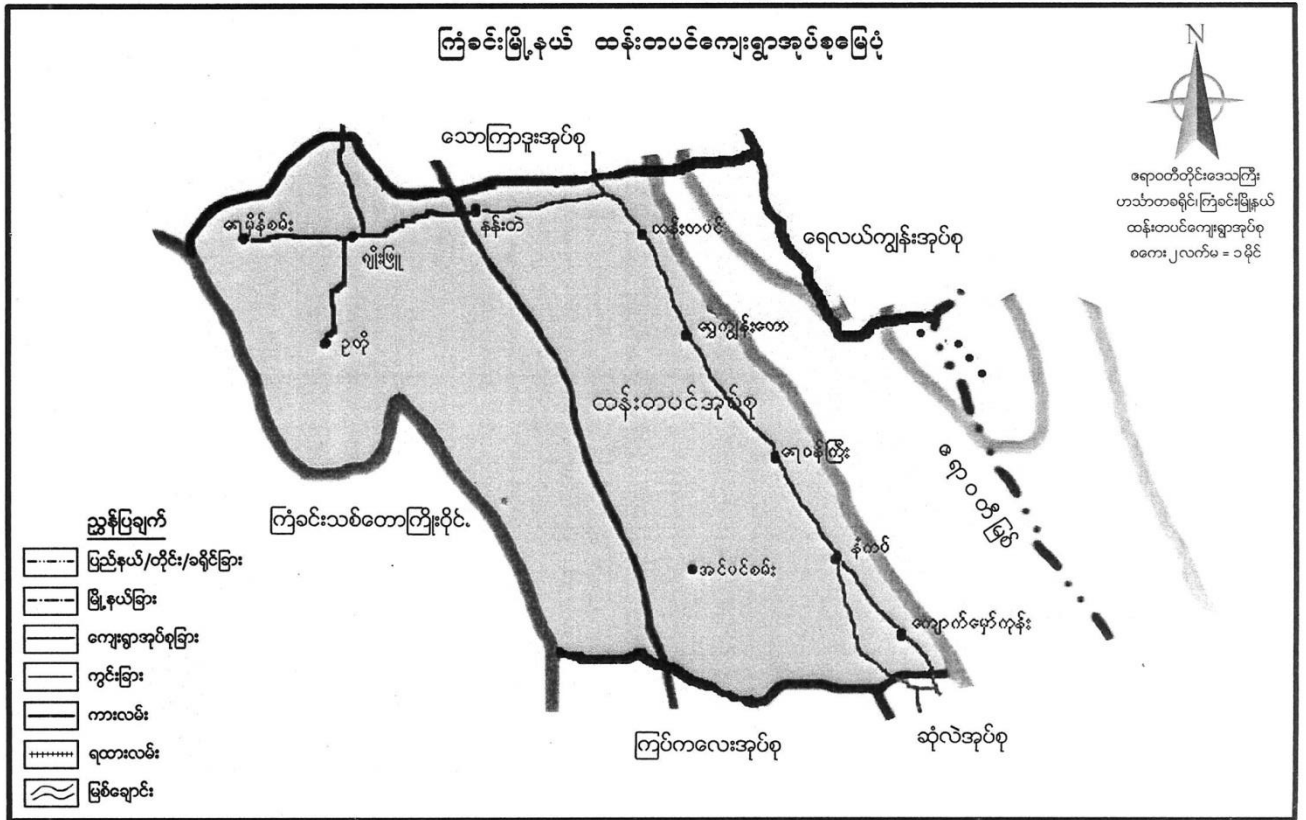

ထန်းတပင်ကျေးရွာအုပ်စုပြင်မြေပုံ

၃. အုပ်စုတွင်ပါဝင်သောကျေးရွာစာရင်း

ထန်းတပင်ကျေးရွာအုပ်စု တွင်ပါဝင်သော ကျေးရွာများစာရင်း

၁. ထန်းတပင်ကျေးရွာ

၂. ရေဝန်ကြီး ကျေးရွာ

၃. ကျောက်မှော်ကုန်း ကျေးရွာ

၄. နံဂါတ် ကျေးရွာ

၅. ရွှေကျွန်းတော ကျေးရွာ

၆. အင်ပင်စမ်းကျေးရွာ

၇. နန်းဘဲကျေးရွာ

၈. ဦးတိုကျေးရွာ

၉. ရေမိန်စမ်းကျေးရွာ

၁၀. ဂျိုးဖြူကျေးရွာ

၁၁. ကွက်သစ်ကျေးရွာ

ထန်းတပင်ကျေးရွာအုပ်စုသည် ကျေးရွာပေါင်း(၁၁)ရွာ ဖြင့် ပါဝင်ဖွဲ့စည်းထားပါသည်။

၄။ ကျေးရွာ အခြေခံအချက်အလက်များ

ရေမိန့်စမ်းကျေးရွာသည် ဧရာဝတီတိုင်းဒေသကြီး၊ ဟင်္သာတခရိုင်၊ ကြံခင်းမြို့နယ်၊ ထန်းတပင်ကျေးရွာအုပ်စု၏ အနောက်ဘက်တွင် တည်ရှိသော တောင်ပေါ်ကျေးရွာ ဖြစ်ပါသည်။ ကြံခင်းမြို့နှင့် (၁၅) မိုင်ခန့် ကွာဝေးပြီး အုပ်စုကျေးရွာဖြစ်သော ထန်းတပင်ကျေးရွာနှင့် (၃) မိုင်ခန့် ကွာဝေးပါသည်။ ထိုကျေးရွာလေးသည် မြို့နှင့် အလှမ်းကွာဝေးပြီး လမ်းပန်းဆက်သွယ်ရေး ခက်ခဲသည့်အပြင် ဖွံ့ဖြိုးမှု နောက်ကျသော ကျေးရွာလေး ဖြစ်သည်။ ရေမိန့်စမ်းကျေးရွာတွင် အိမ်ထောင်စု (၆၇) ရှိပြီး အမျိုးသား (109) ဦးနှင့် အမျိုးသမီး (97) ဦး စုစုပေါင်း (206) ဦး နေထိုင်လျက် ရှိသည်။ ဗုဒ္ဓဘာသာကိုးကွယ်ကြ၍ အများစုမှာ လယ်ယာလုပ်ငန်းနှင့် တောင်ယာလုပ်ငန်းကို လုပ်ကိုင်ကြပြီး အနည်းစုမှာ လက်လုပ်လက်စားများသာ ဖြစ်သည်။ ကျေးရွာဖွံ့ဖြိုးရေးအတွက် များစွာ ကြိုးပမ်းရပေအုန်းမည်။

ကျေးရွာတွင် အခြေခံပညာ မူလွန်ကျောင်းရှိပါသည်။ အထက်တန်းကျောင်းအနေဖြင့် ကျေးရွာနှင့် ၅ မိုင်ခန့်ကွာဝေးသော ဆိပ်သာကျေးရွာရှိ အထက်တန်းကျောင်းတွင် သွားရောက်ပညာသင်ယူကြရပါသည်။ ကျေးရွာလေးမှာ စီးပွားရေးအနေဖြင့် နွမ်းပါးသော ကျေးရွာလေးဖြစ်သည့်အတွက် စားဝတ်နေရေးကိုသာ ဦးစားပေးဆောင်ရွက်နေရသောကြောင့် ပညာတတ်မြောက်မှု အားနည်းကြပါသည်။

လမ်းပန်းဆက်သွယ်ရေးမှာ မိုးတွင်းကာလတွင် သွားလာရ အလွန်ခက်ခဲသည့်အပြင် သောက်သုံးရေလည်း အလွန်ရှားပါးသည်။ သို့အတွက် လူထုဗဟိုပြုစီမံကိန်း ဒုတိယနှစ်စက်ဝန်းတွင် ကျေးရွာလူထုအားလုံး၏ ဆန္ဒဖြင့် ရေပေးဝေရေးလုပ်ငန်းကိုအကောင်အထည်ဖော် ဆောင်ရွက်ခဲ့ကြသည်။

၅။ လူထုပူးပေါင်းပါဝင်သော လူမှုဆန်းစစ်ခြင်းနှင့် အကဲဖြတ်ခြင်း လုပ်ငန်းစဉ်(PSA/PRA)အကျဉ်းချုပ်

စဉ်	အကြောင်းအရာ	ရက်စွဲ	ဦးတည်အုပ်စု	တက်ရောက်သူ			အဓိကဆွေးနွေးချက်များ
				ကျား	မ	ပေါင်း	
၁။	လူမှုနှင့်သဘာဝအရင်းမြစ်ပြမြေပုံ (Social map & Resource map)	19-10-2017	ရပ်မိရပ်ဖ၊ ကော်မတီဝင်များ၊ရပ်ရွာလူထုများ	5	6	11	-ဒေသတွင်းသဘာဝအရင်းမြစ်များ -လူမှုအဆောက်အအုံများ -ဘာသာရေးအဆောက်အအုံများ -လမ်းပမ်းဆက်သွယ်ရေး
၂။	ရာသီခွင်ပြပြက္ခဒိန် (Seasonal Calendar)	19-10-2017	ကော်မတီဝင်များ၊ရပ်ရွာလူထုများ	7	5	12	-ရာသီဥတုစိုက်ပျိုးသီးနှံများ၊ လအလိုက်ဝင်ငွေများ၊ အလုပ်ကိုင်အခွင့်လမ်းများ၊ပွဲတော်များ၊ သဘာဝဘေးများ၊လယ်ယာလုပ်ငန်းနှင့်အခြားလုပ်ငန်းများ
၃။	လူမှုစီးပွားအဆင့်သက်မှတ်ခြင်း (Wealth Ranking)	19-10-2017	ချမ်းသာ၊ အလယ်အလက် နွမ်းပါးအုပ်စုများ	5	4	9	-ကျေးရွာ လူမှုစီးပွားအုပ်စုများခွဲခြားသက်မှတ်နိုင်ရေး -အဆင့်လိုက်အခြေခံ စံနှုန်းများ အများသဘောတူသက်မှတ်နိုင်ရေး -ကျေးရွာ၏လူမှုစီးပွားအခြေအနေ
၄။	အဖွဲ့စည်းချိတ်ဆက်မှုပြမြေပုံ (Venn Diagram)	19-10-2017	ကျေးရွာအုပ်ချုပ်ရေးအဖွဲ့၊အခြားအဖွဲ့တွင်ပါဝင်သူများ	6	6	12	-ကျေးရွာတွင်း ပြင်ရှိအဖွဲ့အစည်းများ မည်ကဲ့သို့ ချိတ်ဆက်ဆောင်ရွက်နေပုံ။

၅။	ပင့်ကူအိမ်ကွန်ယက် (Cobweb)	19-10-2017	ကျေးရွာရှိအမျိုး သားနှင့်အမျိုးသ မီးများ	5	5	10	-နေ့စဉ်ဘဝအတွက် ဆောင်ရွက်မှုတွင် အမျိုး သားနှင့်အမျိုးသမီးတို့ပါ ဝင်မှုအချိုး -အမျိုးသားနှင့်အမျိုးသ မီးတန်းတူအခွင့်အရေး ရရှိ နိုင်မှုပေါ်သုံးသက်ခြင်း
၆။	အရင်းမြစ်များ အပေါ် အသုံးချနိုင်မှု လွှမ်းမိုး မှုနှင့်ဆုံးဖြတ်နိုင်မှု (Assent Mapping)	19-10-2017	ကျေးရွာရှိအမျိုး သားနှင့်အမျိုး သမီးများ	6	6	12	-အရင်းမြစ်များပေါ်တွင် (အမျိုးသားနှင့်အမျိုးသ မီးများ)အသုံးပြုနိုင်မှုနှင့် ထိန်းချုပ်မှုသည်မည် သည့်အကြောင်းကြောင့် နည်း။မည်သို့ညီမျှစွာခံစား ခွင့်ရမည်နည်း။
၇။	အခက်ခဲပြဿနာ (Problem)	19-10-2017	ကော်မတီဝင်များ နှင့်ရပ်ရွာလူထု များ	35	46	81	-ဒေသဖွံ့ဖြိုးရေးအတွက် အနှောင့်အယှက်အတား ဆီး၊အခက်ခဲများ -လိုအပ်ချက်များ
၈။	ကျေးရွာမျှော်မှန်းချက် (Village Vision)	19-10-2017	ကော်မတီဝင်များ နှင့်ရပ်ရွာလူထု များ	35	46	81	-ဒေသဖွံ့ဖြိုးရေးအတွက် ဘာတွေကိုမျှော်မှန်းထား သလဲ -ဘာကြောင့်မျှော်မှန်းထားမှု
၁၀	ကျေးရွာ ဦးစားပေး လုပ်ငန်း	19-10-2017	ကော်မတီဝင်များ၊ ရပ်ရွာလူထုများ၊ တက်ရောက်သူ အားလုံး	35	46	81	အကျိုးပြုပြီးရေးအကျိုးခံစားခွင့် လိုအပ်ချက် အဆင့်သတ် မှတ်ခြင်း

၆။ ကျေးရွာဖွံ့ဖြိုးရေးအစီအစဉ်အတွက်အသုံးပြုခဲ့သော PRA TOOL များနှင့် တစ်ခုချင်းစီအတွက် သုံးသပ်ချက်များ

(က) လူမှုနှင့်သဘာဝအရင်းအမြစ်ပြုမေ့ပုံနှင့် သုံးသပ်ချက်

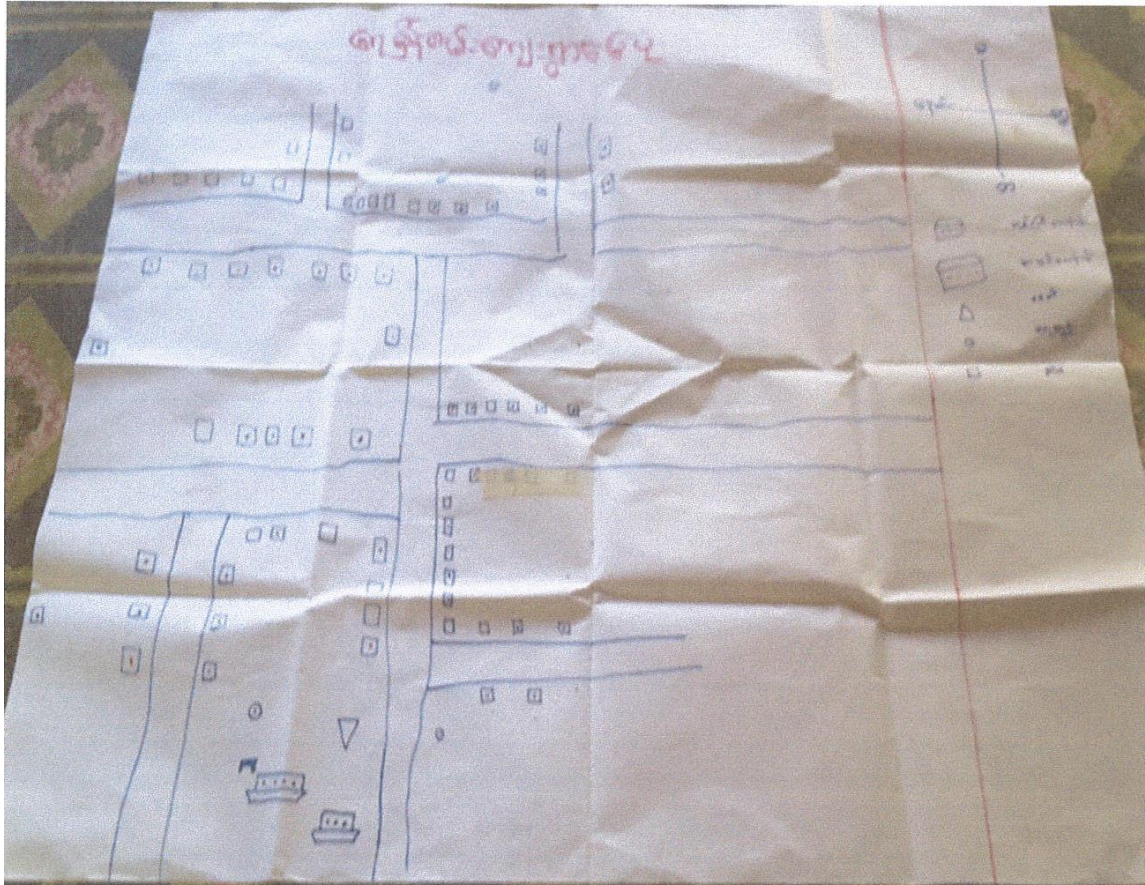

လူမှုနှင့်သဘာဝအရင်းအမြစ်ပြုမေ့ပုံ

လူမှုရေးနှင့် အရင်းအမြစ်ပြုပြင်မှု (ဆွေးနွေးချက်နှင့်ဆန်းစစ်ချက်)

ဒေသတွင်းသဘာဝအရင်းအမြစ်များ

-ကျေးရွာတွင် တောင်ယာနှင့် လယ်ယာလုပ်ငန်းခွင်များမှာ ကျေးရွာပတ်လည်တွင် တည်ရှိပါသည်။

လူမှုအဆောက်အဦများ

- ထိုကျေးရွာလေးတွင် ဘုန်းတော်ကြီးကျောင်း၊ စေတီပုထိုးများနှင့် မူလွန်ကျောင်းတို့ ရှိပါသည်။

-

ပညာရေး ကျန်းမာရေး စီးပွားရေး

- ပညာရေးလက်လှမ်းမီမှု အားကောင်းသည်ဟု မဆိုသော်လည်း အသင့်အတင့် လက်လှမ်းမီမှု ရှိပါသည်။

- ကျန်းမာရေးအနေဖြင့် ဆိပ်သာတိုက်နယ်ဆေးရုံကြီးတွင် သွားရောက်ဆေးကုသမှု ခံယူကြရပါသည်။

- စီးပွားရေးအနေဖြင့် တောင်ယာ၊ လယ်၊ အရောင်းအဝယ်၊ မွေးမြူရေး၊ ကျပန်း စသည်တို့ကို ဆောင်ရွက်ကြပါသည်။

ပါဝင်ဆွေးနွေးသူ

ကျား(၅၀)ဦး ၊ မ(၆၅) ဦး

၆။ ကျေးရွာဖွံ့ဖြိုးရေးအစီအစဉ်အတွက်အသုံးပြုခဲ့သော PRA TOOL များနှင့် တစ်ခုချင်းစီအတွက် သုံးသပ်ချက်များ

(ခ) လူမှုစီးပွားအဆင့်သတ်မှတ်ခြင်းနှင့် သုံးသပ်ချက်

အဆင့်	ပိုင်ဆိုင်မှု	အရေအတွက်	ကုန်ခန်း
(က)	သွယ်ဖိုး ပျဉ်ထောင် ၂ ထပ်ခါး၊ လယ် (၁၀) ဧက၊ ဧွား (၄) ဧက၊ ဆိုင်ကယ်၊ ကိုင်း၊ TV, ဆိုလာ	၁၀ ခု	၁၄.၉၂
(ခ)	သွယ်ဖိုး ပျဉ်ထောင် ၁ ထပ်ခါး၊ လယ် (၃) ဧက၊ ဧွား (၂) ဧက၊ ဆိုင်ကယ် TV, ဆိုလာ၊ ဘက္ကရီ	၁၅ ခု	၂၂.၃၉
(ဂ)	ပျဉ်ထောင်ကိုင်၊ ဧွား (၁၁) ဧက၊ ဝက်ဘီး၊ ဆိုလာ၊ ဘက္ကရီ	၁၈ ခု	၂၆.၈၇
(ဃ)	ဝါးခါး၊ ဝက်ဘီး၊ ရေဒီယို	၄ ခု	၃၅.၈၂
Total		၄၇ ခု	၁၀၀

လူမှုစီးပွားအဆင့်သတ်မှတ်ခြင်း

ဥစ္စာနေကြွယ်ဝမှုဇယား (ဆွေးနွေးခြင်းနှင့်ဆန်းစစ်ခြင်း)

ကျေးရွာတွင် (က၊ ခ၊ ဂ၊ ဃ) အဆင့်(၄) ဆင့်သတ်မှတ်ပြီးရေးဆွဲခဲ့သည်။ (က)အဆင့် အိမ်ထောင်စုများသည် ချမ်းသာ၊ (ခ)အဆင့် အိမ်ထောင်စုများသည် အသင့်အတင့်၊ (ဂ)အဆင့် အိမ်ထောင်စုများသည် နွမ်းပါး၊ (ဃ)အဆင့် အိမ်ထောင်စုများသည် အလွန်နွမ်းပါးဟု သတ်မှတ်သည်။

အဆင့်အလိုက် အခြေခံစံနှုန်းများ သတ်မှတ်နိုင်ရေး

ရွာသူ/ရွာသားများသည် ၎င်းတို့ကျေးရွာ၏ နေထိုင်မှုအခြေအနေပေါ်မူတည်ပြီး သတ်မှတ်ရာတွင် အဆင့်(က) တွင် သွပ်မိုး၊ ပျဉ်ထောင်၊ ဆိုင်ကယ်၊ ဖုန်း၊ TV (အပေါ်အောက်)၊ လယ်၊ ကိုင်း၊ ဆန်စက်၊ မွေးမြူရေး၊ အရောင်းအဝယ်လုပ်ငန်း ရှိသူများကို သတ်မှတ်ပါသည်။ (ခ)အဆင့်တွင် ပျဉ်ထောင်၊ သက်ကယ်မိုး၊ အိမ်၊ လယ်၊ ကိုင်း၊ TV၊ ဆိုင်ကယ်၊ ဖုန်း၊ ကုန်သည်၊ အရောင်းအဝယ်လုပ်ငန်းများ လုပ်ကိုင်သည့် အိမ်ထောင်စုများကို သတ်မှတ်ပါသည်။ (ဂ) အဆင့်တွင် သက်ကယ်မိုး၊ သစ်သားအိမ်၊ ဆိုင်ကယ်၊ ကုန်စုံဆိုင်သေး၊ လက်လုပ်လက်စားများ သော အိမ်ထောင်စုများကို သတ်မှတ်ပါသည်။ အဆင့်(ဃ)တွင် ဝါးအိမ်၊ သက်ငယ်မိုး၊ စက်ဘီး၊ ရေဒီယို စသော ဥစ္စာပစ္စည်းအနည်းငယ်သာ ပိုင်ဆိုင်သော အိမ်ထောင်စုများကို သတ်မှတ်ပါသည်။

ပါဝင်ရေးဆွဲသူ

ကျား (၅၀) ဦး

မ (၆၅) ဦး

၆။ ကျေးရွာဖွံ့ဖြိုးရေးအစီအစဉ်အတွက်အသုံးပြုခဲ့သော PRA TOOL များနှင့် တစ်ခုချင်းစီအတွက် သုံးသပ်ချက်များ

(၁) ရာသီခွင်ပြကွဲဒီနိုနှင့် သုံးသပ်ချက်။

ရာသီဥတု	ဇန်နဝါရီ	ဖေဖော်ဝါရီ	မတ်	ဧပြီ	မေ	ဇွန်	ဇူလိုင်	ဇူလိုင်	စက်တင်ဘာ	အောက်တိုဘာ	နိုဝင်ဘာ	ဒီဇင်ဘာ
ရာသီဥတု	☀️	☀️	☁️	☁️	☁️	☁️	☁️	☁️	☁️	☁️	☁️	☁️
စိုက်ပျိုးရေး	🌱	🌱	🌱	🌱	🌱	🌱	🌱	🌱	🌱	🌱	🌱	🌱
ထင်ရှား	🎉	🎉	🎉	🎉	🎉	🎉	🎉	🎉	🎉	🎉	🎉	🎉
ကျန်းမာရေး	😊	😊	😊	😊	😊	😊	😊	😊	😊	😊	😊	😊
ရောဂါများ	🦠	🦠	🦠	🦠	🦠	🦠	🦠	🦠	🦠	🦠	🦠	🦠
ရေအရရှိမှု	💧	💧	💧	💧	💧	💧	💧	💧	💧	💧	💧	💧
အထက်တန်းကျင့်မှု	🎓	🎓	🎓	🎓	🎓	🎓	🎓	🎓	🎓	🎓	🎓	🎓
ကျန်းမာရေး												

ရာသီခွင်ပြကွဲဒီနို

ရာသီခွင်ပြဇယားမှဆန်းစစ်မှုရလဒ် (ဆွေးနွေးခြင်းနှင့်ဆန်းစစ်ချက်)

- လယ်ယာလုပ်ငန်း၊ တောင်ယာလုပ်ငန်း(အဓိကဝင်ငွေရလုပ်ငန်း)။
- ထင်းခုတ်၊ ဝါးခုတ်၊ ရာသီပေါ်သီးနှံ တနိုင်တပိုင်စိုက်ပျိုးမှု (အခြားဝင်ငွေရ)။
- လယ်ယာနှင့် တောင်ယာရာသီပေါ်ချိန်ဝင်ငွေများ၊ လုပ်အားခများများရ။
- အခြားဝင်ငွေရမှု လုံလောက်မှုမရှိ (အိမ်တွင်းစိုက်ပျိုးသီးနှံများဖြင့် စားဝတ်နေရေးဖြေရှင်း)။
- တန်ခူး၊ ကဆုန်၊ နယုန်၊ တော်သလင်း၊ တပေါင်းလများတွင် လုပ်အားခနည်းပါး။
- မိုးရာသီတွင် ရေဖူလုံသော်လည်း နွေလများတွင် ရေရှားပါး။
- ကျန်းမာရေး-ဝါခေါင်လနှင့် တော်သလင်းလတွင် ဖျားနာတတ်သည်။
- တစ်နေ့တာအတွင်းမိသားစုလိုက် အလုပ်အကိုင်မတူ၍ အမျိုးသား နှင့် အမျိုးသမီးဝင်ငွေမတူညီ (အမျိုးသမီးများအိမ်မှုကိစ္စများနှင့် အချိန်ကုန်)။
- အမျိုးသားများမှတာဝန်ခွဲဝေယူမှုနှင့် ကျား၊မရေးရာသိမြင်ခံစားလာအောင် ဆွေးနွေး (အိမ်မှုကိစ္စပိုင်းလုပ်လျှင် ၂-ဦးလုံးဝင်ငွေရရှိနိုင်)။
- တန်းတူညီမျှမှုနှင့် သာတူညီမျှမှုအကြောင်းဆွေးနွေး၍ဝင်ငွေတိုးစေခြင်းကိုဆွေးနွေး။

၆။ ကျေးရွာဖွံ့ဖြိုးရေးအစီအစဉ်အတွက်အသုံးပြုခဲ့သော PRA TOOL များနှင့် တစ်ခုချင်းစီအတွက် သုံးသပ်ချက်များ

(ဃ) ပင့်ကူအိမ်ကွန်ယက်နှင့် သုံးသပ်ချက်

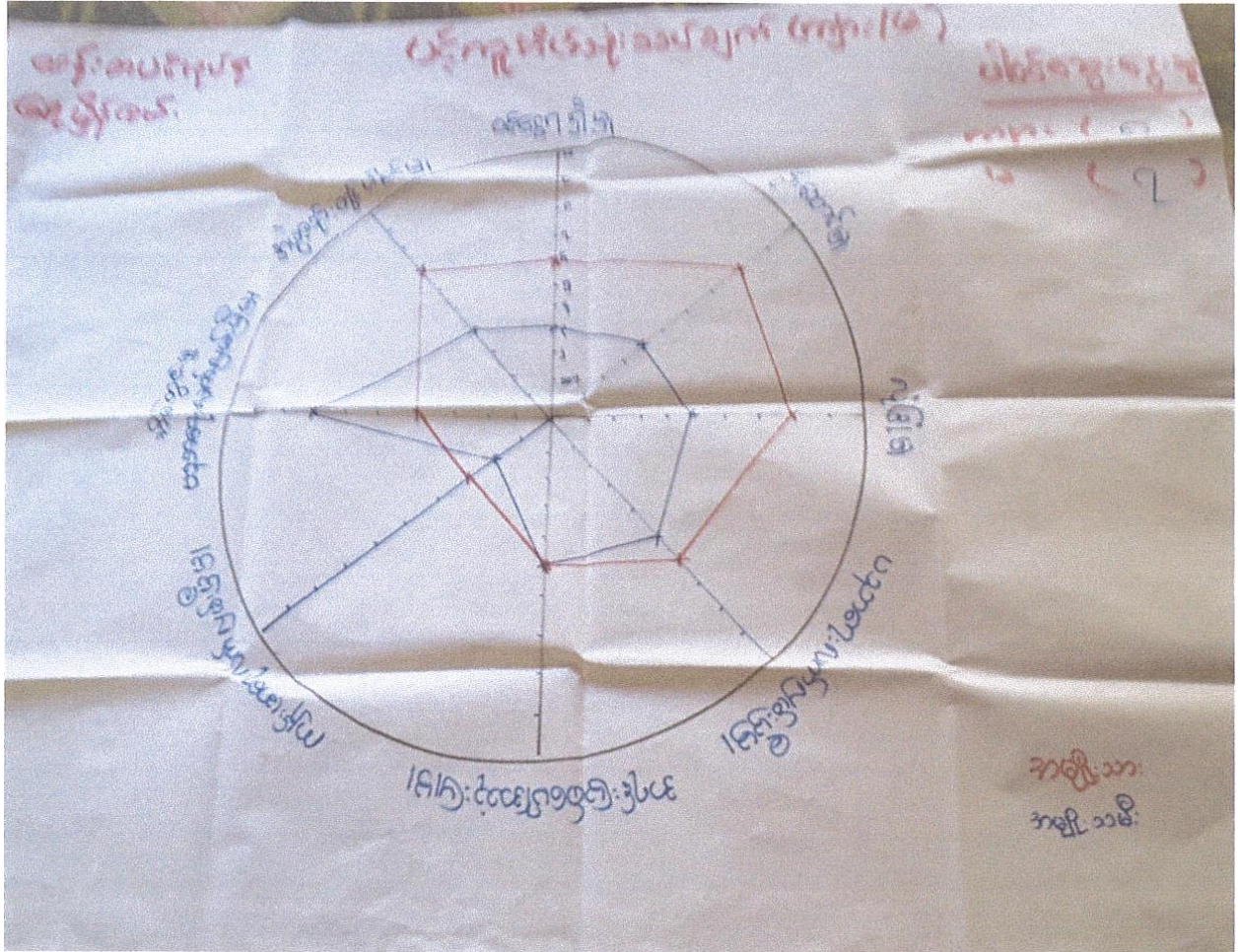

ပင့်ကူအိမ်ကွန်ယက်

ပင့်ကူအိမ်သုံးသပ်ခြင်း၊ ဆွေးနွေးခြင်းနှင့်ဆန်းစစ်ခြင်း

- အမျိုးသမီးများ၏လက်ရှိအနေအထားမှာအလုပ်အကိုင်၊ ပင်ငွေရှာဖွေနိုင်မှု၊ အုပ်ချုပ်မှု၊ လုံခြုံမှုနှင့်အဖွဲ့အစည်းပူးပေါင်းပါဝင်မှုတို့ အားနည်းသည်ကိုတွေ့ရသည်။
- အမျိုးသားများ၏အလုပ်အကိုင်၊ ပင်ငွေရှာဖွေနိုင်မှု၊ လုံခြုံမှုတို့တွင် အားကောင်းပြီးအမျိုးသမီးများအနေဖြင့် အားနည်းနေသည်ကိုတွေ့ရသည်။ အမျိုးသမီးများမှာအိမ်တွင်းမှုတွင်သာရာနှုန်းပြည့်နီးပါးဖြစ်နေပါသည်။
- အမျိုးသမီးများသည် အိမ်တွင်းမှုတွင် အချိန်ကုန်နေရပြီးလုံခြုံမှုနည်းပါးခြင်း၊ အလုပ်အကိုင်အခွင့်အလမ်းနည်းပါးခြင်း၊ ပင်ငွေရှာဖွေနိုင်မှု နည်းပါးခြင်း။
- ကျေးရွာတွင် အမျိုးသမီးသီးသန့်အသိပညာပေးဆွေးနွေးပွဲများ၊ လုပ်ပိုင်ခွင့်၊ ဆုံးဖြတ်ချက်ချပိုင်ခွင့်နှင့် လုပ်အားခများတန်းတူပေးခြင်းဖြင့် ဖွံ့ဖြိုးရေးလုပ်ငန်းများဆောင်ရွက်ရာတွင် အမျိုးသမီးများအားလက်တွဲခေါ်ခြင်းဖြင့် ကူညီနိုင်သည်။

၆။ ကျေးရွာဖွံ့ဖြိုးရေးအစီအစဉ်အတွက် အသုံးပြုခဲ့သော PRA TOOL များနှင့်

တစ်ခုချင်းစီအတွက် သုံးသပ်ချက်များ

(င) အရင်းအမြစ်များအပေါ် အသုံးပြုမှု၊ ပိုင်ဆိုင်မှုနှင့်ထိန်းချုပ်မှုအပေါ် သုံးသပ်ချက်

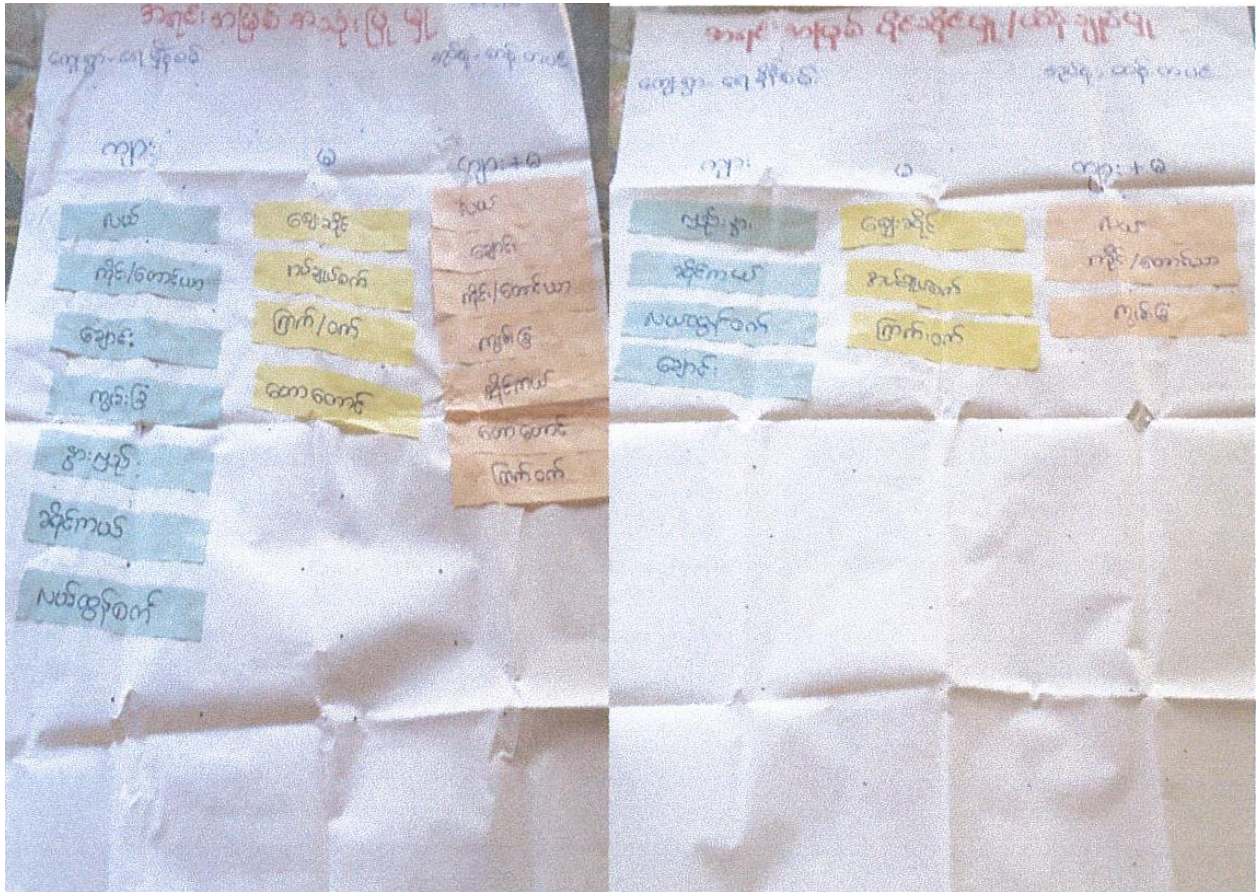

အရင်းအမြစ်များအပေါ် အသုံးပြုမှုပုံ

ပိုင်ဆိုင်မှု (ဆွေးနွေးခြင်းနှင့်ဆန်းစစ်ခြင်း)

- အမျိုးသမီးများပါဝင်ဆွေးနွေးခြင်း၊ ဆုံးဖြတ်ချက်ချခြင်း၊
အကောင်အထည်ဖော်ဆောင်ရွက်ခြင်းတို့တွင်
ပစ္စည်းများအားအမျိုးသားများနှင့်တန်းတူပိုင်ဆိုင်နိုင်။
- အချုပ်စက်၊ ဈေးဆိုင် ကဲ့သို့သော အရင်းအမြစ်များကို အမျိုးသမီးများက အသုံးပြုကြသည်။
- ဆိုင်ကယ်၊ သစ်တော၊ ချောင်း၊ ရေလှောင်ကန်၊ လမ်း၊ လယ်၊ ကိုင်း၊ ရေတွင်း၊
စသည်တို့ကဲ့သို့သော အရင်းအမြစ်များကို အမျိုးသားနှင့်အမျိုးသမီး နှစ်ဦးစလုံး
အသုံးပြုကြသည်။
- အမျိုးသားနှင့်အမျိုးသမီး နှစ်ဦးစလုံးအသုံးပြုသော အရင်းအမြစ်များမှာ အလွန်များပြားသည်။
သို့သော် ထိုအရင်း အမြစ်များကို ထိန်းချုပ်ခြင်း၊ ဆုံးဖြတ်ချက်ချခြင်းတို့တွင်မူ အများအားဖြင့်
အမျိုးသားများကသာ ထိန်းချုပ်ထားကြ သည်။
- အမျိုးသမီးများအနေဖြင့် ၎င်းတို့ကိုယ်တိုင် ထိန်းချုပ်ရသော(သို့) ဆုံးဖြတ်ချက်ချရသော
အရင်းအမြစ်များမှာ အလွန် နည်းပါးသည်။
- အရင်းအမြစ်များအား ထိန်းချုပ်ခြင်း၊ ဆုံးဖြတ်ခြင်းတို့တွင် အမျိုးသမီးများသည်လည်း
အမျိုးသား များ နှင့် တန်းတူပြုလုပ်နိုင်ကြောင်း နှင့် တန်းတူပိုင်ဆိုင်ခွင့်ရှိကြောင်း၊
ဆွေးနွေးခြင်းဖြင့် အမျိုးသားနှင့်အမျိုးသမီး တန်းတူညီမျှမှု ရှိ ပေလိမ့်မည်။

၆။ ကျေးရွာဖွံ့ဖြိုးရေးအစီအစဉ်အတွက်အသုံးပြုခဲ့သော PRA TOOL များနှင့် တစ်ခုချင်းစီအတွက် သုံးသပ်ချက်များ

(စ) အဖွဲ့အစည်းချိတ်ဆက်ပြမြေပုံနှင့်သုံးသပ်ချက်

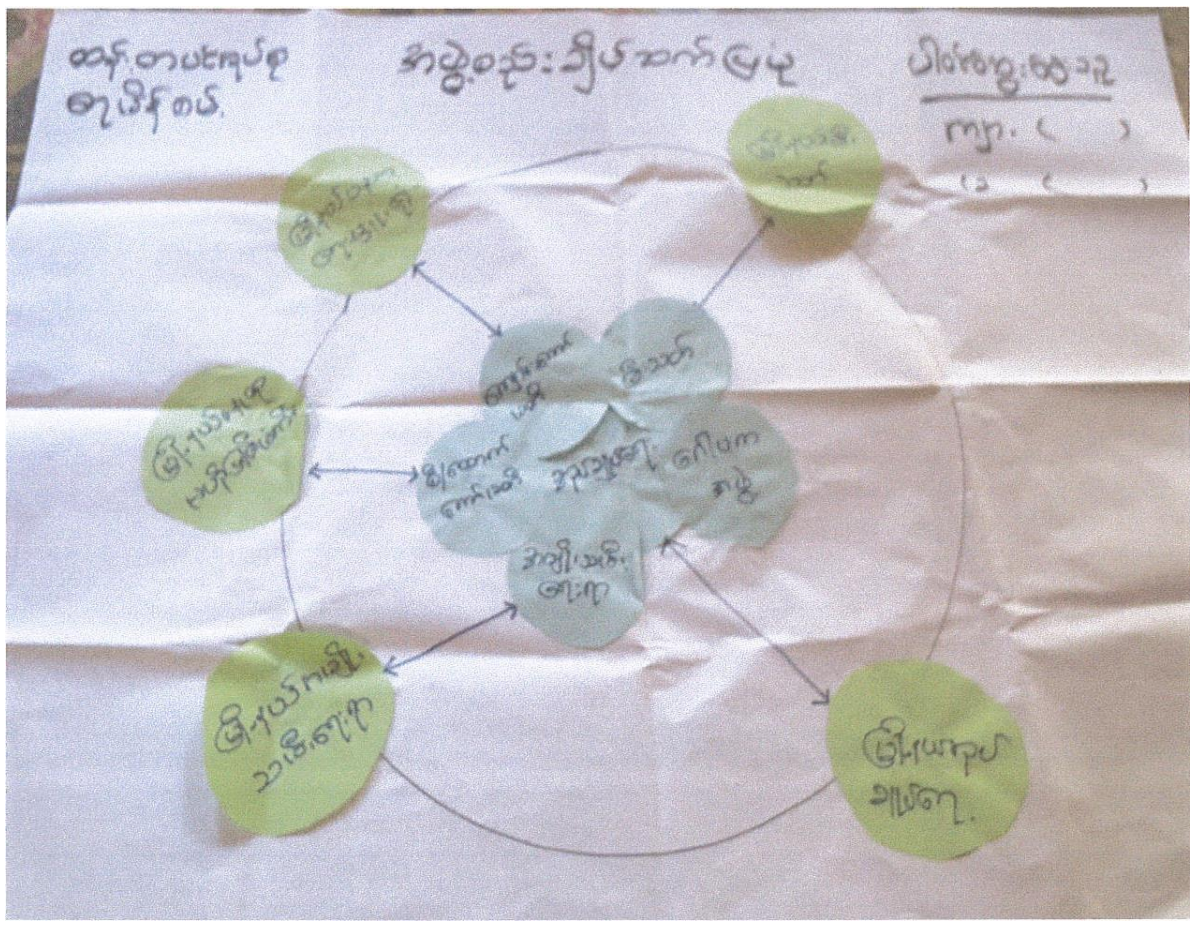

အဖွဲ့အစည်းချိတ်ဆက်ပြမြေပုံအညွှန်း

အဖွဲ့အစည်းချိတ်ဆက်ပြပုံ (ဆွေးနွေးခြင်းနှင့်ဆန်းစစ်ခြင်း)

ကျေးရွာတွင် အုပ်ချုပ်ရေးအဖွဲ့သည် ကျေးရွာဖွံ့ဖြိုးတိုးတက်ရေးတွင် အဓိကဦးဆောင်သည်။ ကျေးရွာအုပ်ချုပ်ရေး အဖွဲ့တွင် ရာအိမ်မှူး၊ ဆယ်အိမ်မှူးများနှင့် ကျေးရွာရပ်မိရပ်ဖများလည်း ပါဝင်ကြသည်။ အမျိုးသားများသာ ပါဝင်ဖွဲ့စည်း ထားသည်။

လူငယ်ပရဟိတအဖွဲ့သည် ကျေးရွာ၏သာရေး၊ နာရေးများနှင့် လူမှုရေးလုပ်ငန်းများကို အုပ်ချုပ်ရေးအဖွဲ့နှင့်ချိတ်ဆက် ဆောင်ရွက်သည်။ လူငယ်ပရဟိတအဖွဲ့တွင် အမျိုးသမီးများလည်း ပါဝင်ကြသည်။ ၎င်းတို့သည် ကျေးရွာသာရေး၊ နာရေးများ၌ ချက်ရေးပြုတ်ရေးနှင့် ကျွေးမွေးဧည့်ခံရေး တို့တွင် အမျိုးသားများနှင့်အတူ ပူးပေါင်းပါဝင်ဆောင်ရွက်ကြ သည်။

လူထုပဟိုပြု နှင့် မီးသတ်အဖွဲ့၊ အမျိုးသမီးရေးရာ၊ ကျောင်းအကျိုးတော်ဆောင်၊ မိဘဆရာ အသင်း စသည်တို့သည်လည်း အုပ်ချုပ်ရေးအဖွဲ့နှင့်ချိတ်ဆက်၍ ကျေးရွာ၏ဖွံ့ဖြိုးရေး ကို ဆောင်ရွက် ကြသည်။

ကျေးရွာရှိ အုပ်ချုပ်ရေးအဖွဲ့သည် မြို့ နယ်အုပ်ချုပ်ရေးအဖွဲ့နှင့် ချိတ်ဆက်နေသကဲ့သို့ လူထုပဟိုပြုစီမံကိန်း အထောက်အကူပြုအဖွဲ့ နှင့် မီးသတ်အဖွဲ့၊ အမျိုးသမီးရေးရာ စသည်တို့ သည်လည်း သက်ဆိုင်ရာမြို့နယ်အဖွဲ့အစည်းများနှင့် အသီးသီး ချိတ်ဆက်၍ ကျေးရွာဖွံ့ဖြိုးရေးကို ဆောင်ရွက်ကြသည်။

၆။ ကျေးရွာဖွံ့ဖြိုးရေးအစီအစဉ်အတွက်အသုံးပြုခဲ့သော PRA TOOL များနှင့် တစ်ခုချင်းစီအတွက် သုံးသပ်ချက်များ

(ဆ) အမျိုးသမီး၊ အမျိုးသားအုပ်စုများ၏ အခက်အခဲ ပြဿနာများကိုသုံးသပ်ချက်။

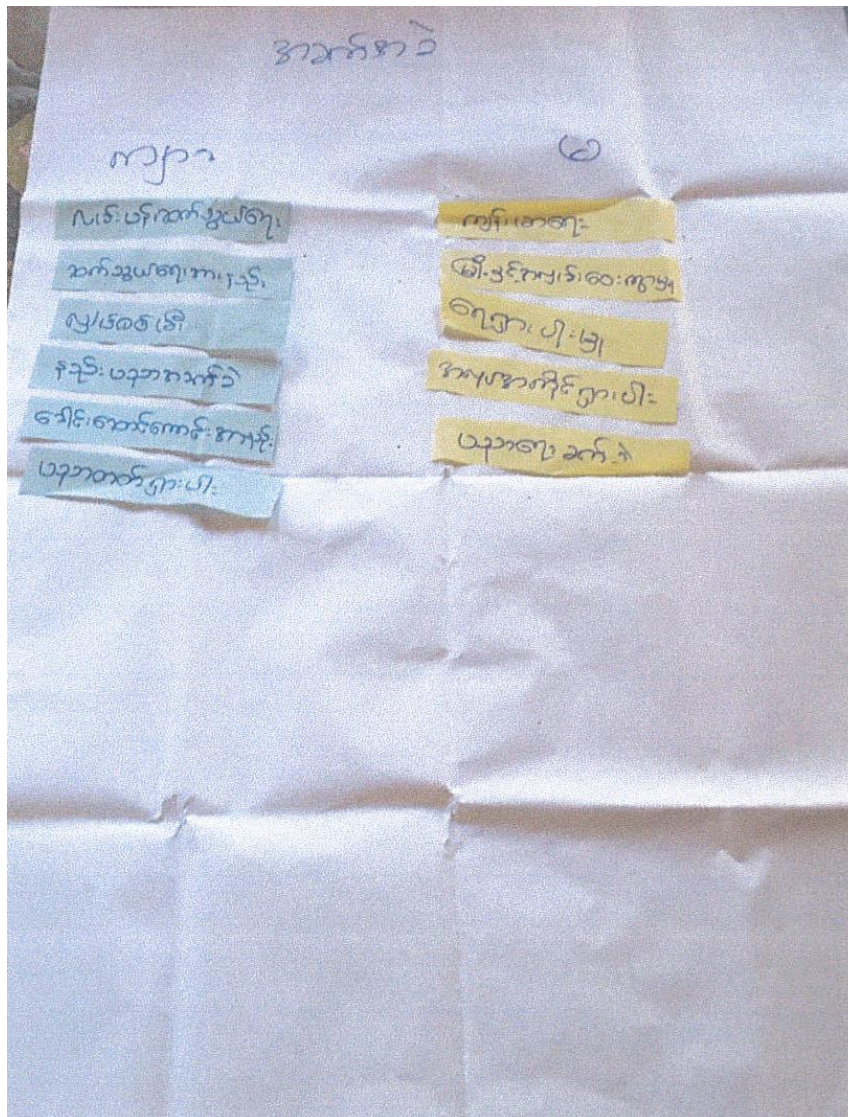

အခက်အခဲ ပြဿနာများ

အခက်အခဲပြဿနာများ(ဆွေးနွေးခြင်းနှင့်ဆန်းစစ်ချက်)

အမျိုးသားများမှ တင်ပြသောအခက်အခဲ/ပြဿနာများ

လမ်းပန်းဆက်သွယ်ရေးအခက်အခဲ၊ နည်းပညာအားနည်းခြင်း၊ ကျန်းမာရေးတွက် အခက်အခဲရှိခြင်း၊ မြေနေရာရှားပါးသော အခက်အခဲ၊ သောက်သုံးရေရှားပါးခြင်း၊ လျှပ်စစ်မီးရရှိရန် မြို့နှင့်အလှမ်းဝေးခြင်း စသည်တို့ကို အမျိုးသားများဘက်မှ တင်ပြဆွေးနွေးကြသည်။

အမျိုးသမီးများမှ တင်ပြသောအခက်အခဲ/ပြဿနာများ

လမ်းပန်းဆက်သွယ်ရေး အခက်အခဲ၊ ပညာရေးအားနည်းခြင်း၊ မြို့နှင့်အလှမ်းဝေးသောကြောင့် လျှပ်စစ်မီး ရရှိရန်ခက်ခဲခြင်း၊ ကျန်းမာရေးအားနည်းခြင်းအခက်အခဲ၊ မြေနေရာရှားပါးခြင်းအခက်အခဲ၊ သောက်သုံးရေနှင့် စိုက်ပျိုးရေးအတွက် ရေအခက်အခဲ စသည်တို့ကို အမျိုးသမီးများဘက်မှ တင်ပြဆွေးနွေးကြသည်။

ကျန်းမာရေး၊ ပညာရေး၊ စီးပွားရေး ဘက်ပေါင်းစုံမှ သုံးသပ်ထားကြသည်။ အမျိုးသားများ အဆိုပြုသောအခက်အခဲများနှင့် အမျိုးသမီးများအဆိုပြုသောအခက်အခဲများ အများအားဖြင့် တူညီ နေကြသည်။ အမျိုးသမီးများသည် ၎င်းတို့ကျေးရွာ၏အခက်အခဲများကို အမျိုးသားများထက် များစွာ ဖော်ထုတ်ခဲ့ကြသည်။ အမျိုးသားများသည် ရုပ်ဝတ္ထုပိုင်းကိုသာ အဓိကထားကြသည်။ အမျိုးသမီးများ ကမူ အခြားအခြားသော ၎င်းတို့ကျေး ရွာအတွက် အခြေခံကြသော အခက်အခဲများကို ဖော်ထုတ် နိုင်ခဲ့ကြသည်။

၆။ ကျေးရွာဖွံ့ဖြိုးရေးအစီအစဉ်အတွက်အသုံးပြုခဲ့သော PRA TOOL များနှင့် တစ်ခုချင်းစီအတွက် သုံးသပ်ချက်များ

(၇) ကျေးရွာမျှော်မှန်းချက် နှင့်သုံးသပ်ချက်။

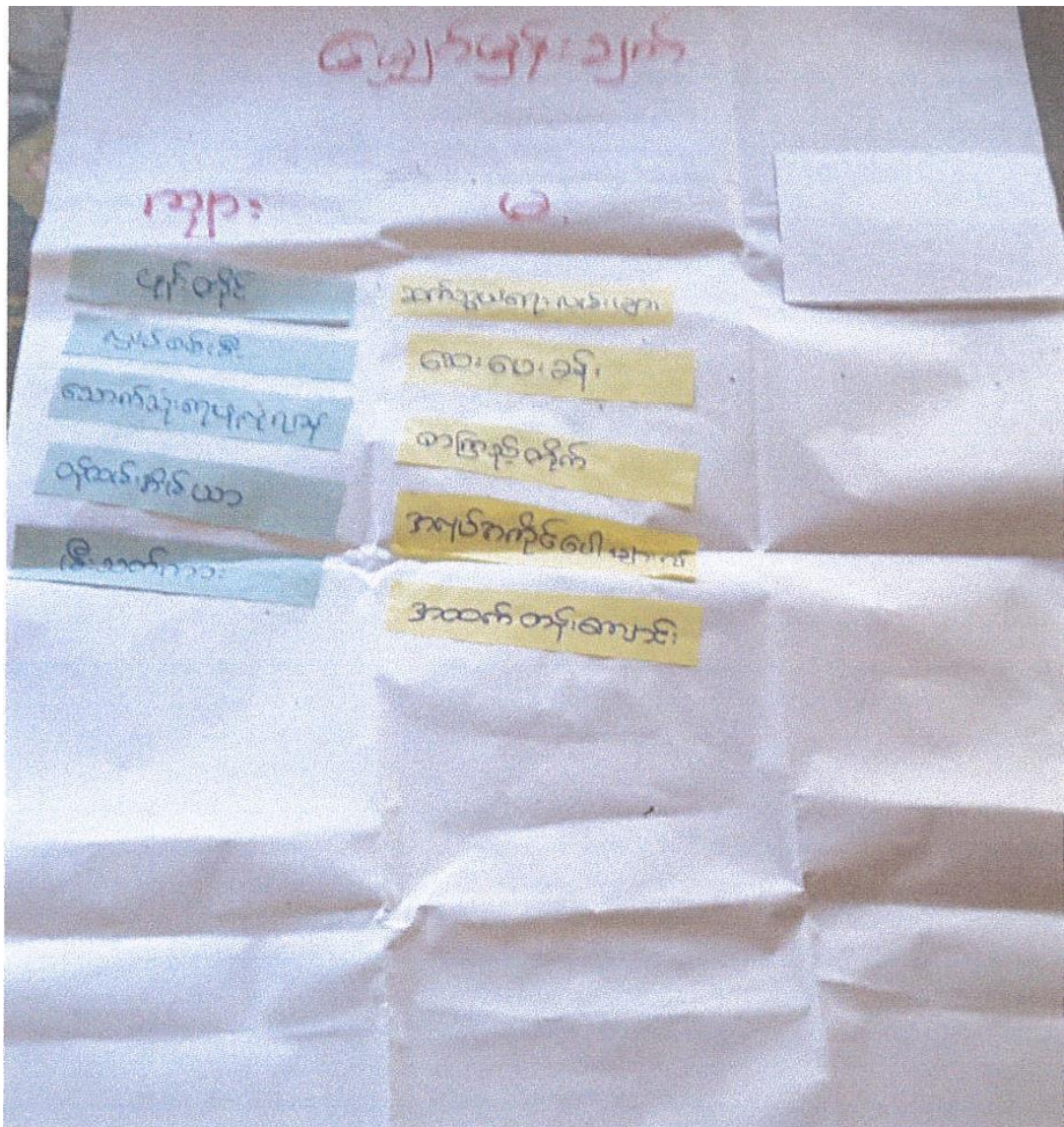

ကျေးရွာမျှော်မှန်းချက်များ

ကျေးရွာမျှော်မှန်းချက်များ(ဆွေးနွေးခြင်းနှင့်ဆန်းစစ်ချက်)

အမျိုးသားများ၏မျှော်မှန်းချက်များ

- လျှပ်စစ်မီး လင်းနိုင်ရေး။
- သောက်သုံးရေဖူလုံမှုရှိရန်။
- ရွာချင်းဆက်လမ်းများကောင်မွန်ရေး။
- ဆေးပေးခန်းဆောက်လုပ်နိုင်ရေး။
- ရွာတွင် မူလွန်ကျောင်းရှိရန်။
- တစ်ရွာလုံး လျှပ်စစ်မီးလင်းရေး။

အမျိုးသမီးများ၏ မျှော်မှန်းချက်များ

- လျှပ်စစ်မီး လင်းနိုင်ရေး။
- အိမ်တိုင်ရာရောက် ရေရရှိရေး။
- ရွာတွင် အလယ်တန်ကျောင်းရှိရမည်။
- ရွာတွင် မီးသတ်ကား၊မီးသတ်ရေကန် ရှိရမည်။
- မူလတန်ကျောင်းရှိရမည်။
- ရွာတွင်းလမ်းများ ကွန်ကရစ်လမ်း ဖြစ်ရမည်။

အမျိုးသမီးများသည် အမျိုးသားများနှင့် မတူညီသောမျှော်မှန်းချက်များရှိကြသည်။ အိမ်တွင်းမှုကိစ္စများကို အများအားဖြင့် အမျိုးသမီးများကသာ လုပ်ဆောင်ကြရသည့်အတွက် အမျိုးသားများနှင့် မတူ ညီသော အိမ်တွင်းမှုနှင့် ဆက်စပ်သော မျှော်မှန်းချက်အချို့ကို အမျိုးသမီးများက မျှော်မှန်းထားကြသည်။

၆။ ကျေးရွာဖွံ့ဖြိုးရေးအစီအစဉ်အတွက်အသုံးပြုခဲ့သော PRA TOOL များနှင့် တစ်ခုချင်းစီအတွက် သုံးသပ်ချက်များ

(ဈ) ကျေးရွာဦးစားပေးလုပ်ငန်းများအဆင့် သတ်မှတ်ချက်။

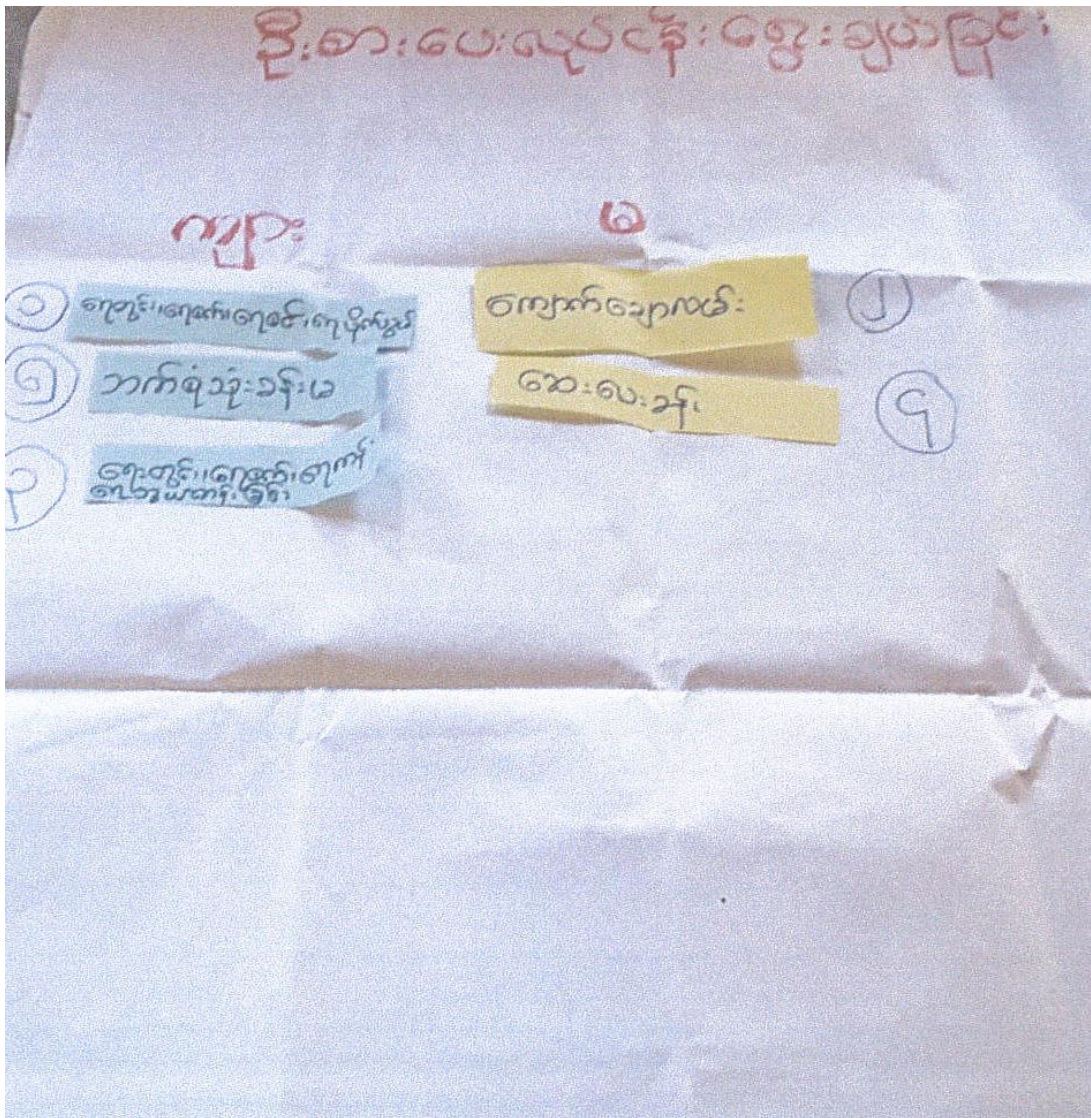

ကျေးရွာဦးစားပေးလုပ်ငန်းပြပုံ

ဦးစားပေးလုပ်ငန်းများ အဆင့်သတ်မှတ်ချက်(ဆွေးနွေးခြင်းနှင့်ဆန်းစစ်ချက်)

ထန်းတပင်ကျေးရွာအုပ်စု၊ ရေမိန်စမ်းကျေးရွာ၏ ကျေးရွာဖွံ့ဖြိုးရေးလုပ်ငန်းများကို ဦးစားပေး အဆင့်သတ်မှတ် ရာတွင် မဲပေးခြင်းစနစ်ဖြင့် ရွေးချယ်ခဲ့ကြပါသည်။ထိုသို့ မဲပေးရွေးချယ်ရာတွင် မဲအများဆုံးဖြစ်သော ရွာချင်းဆက်လမ်း လုပ်ငန်းအား ဦးစားပေး(၁)အဖြစ်လည်းကောင်း၊ ဒုတိယ မဲအများဆုံး ဘက်စုံသုံးခန်းမလုပ်ငန်းအား ဦးစားပေး(၂)အဖြစ်လည်းကောင်း၊ တတိယ မဲအများဆုံး စာကြည့်တိုက် လုပ်ငန်းအား ဦးစားပေး(၃) အဖြစ်လည်းကောင်း၊ ရွေးချယ်ခဲ့ကြပါသည်။ ထို့အပြင် ဆေးပေးခန်း ဦးစားပေး(၄) အဖြစ်လည်းကောင်း၊ အင်ဂျင်မီးလင်းရေးအား ဦးစားပေး(၅) အဖြစ်လည်းကောင်း စသည်ဖြင့် မဲစဉ်အလိုက် အသီးသီး ရွေးချယ်ခဲ့ကြပါသည်။

လူမှုဆန်းစစ်ခြင်းများအား ကျေးရွာလူထုကိုယ်တိုင် ပါဝင်ရေးဆွဲနေပုံ



ကျေးရွာစီမံကိန်းအထောက်အကူပြုကော်မတီများ



ကျေးရွာ စီမံကိန်းအထောက်အကူပြုကော်မတီ အဖွဲ့ဝင်စာရင်း

အုပ်စု၊ ထွန်းတောင်

ကျေးရွာ၊ ကျွန်းစိမ်း

စတင်ဖွဲ့စည်းသည့်ရက်စွဲ၊ ၂၀၁၂-၂၀၁၆

စဉ်	အဖွဲ့	ရာထူး	အမည်	ဖုန်းနံပါတ်	မှတ်ချက်
၁	ကျေးရွာစီ/ထောက်	ဥက္ကဋ္ဌ	ဦးအောင်ဇော်	၀၇/၄၅၂၃၇၅၀၃၇	
၂		ဥက္ကဋ္ဌ	ဒေါ်စန်းညို	၀၇/၃၆၇၀၃၇၀၅	
၃	ဝယ်ယူရေးဆပ်ကော်မတီ	ခေါင်းဆောင်	ဦးစာဖွဲ့ဦး		
၄		အဖွဲ့ဝင်	ဒေါ်စိန်စိန်		
၅		အဖွဲ့ဝင်	ဒေါ်ကလေးစိန်		
၆	စောင့်ကြည့်ကြီးကြပ်ရေးဆပ်ကော်မတီ	ခေါင်းဆောင်	ဒေါ်အေးခိုင်		
၇		အဖွဲ့ဝင်	ဦးစန်းညို	၀၇/၄၅၃၂၈၇၂၆	
၈		အဖွဲ့ဝင်	ဒေါ်အေးအေး	၀၇/၄၅၂၃၇၅၀၃၇	
၉	လည်ပတ်ရေးနှင့် ပြုပြင်ထိန်းသိမ်းရေးဆပ်ကော်မတီ	ခေါင်းဆောင်	ဦးစောဇော်		
၁၀		အဖွဲ့ဝင်	ဦးမျိုးစန်းစန်း	၀၇/၄၅၂၃၇၅၀၃၇	၃၇
၁၁		အဖွဲ့ဝင်	ဒေါ်ဝင်းဝင်းစန်း	၀၇/၃၄၄၃၈၇၇၅၈	
၁၂	ကျေးရွာခွေစာရင်းကိုင်	စာရင်းကိုင်	ဦးသန်းဦး	၀၇/၄၅၃၂၈၇၇၇	
၁၃	အကြံပြုတိုင်ကြား	အဖွဲ့ဝင်	ဦးစိုးဝင်း		
၁၄	ဖြေရှင်းရေးဆပ်ကော်မတီ	အဖွဲ့ဝင်	ဒေါ်အေးအေး		
၁၅	စောနာဝန်ထမ်း	အဖွဲ့ဝင်	ဦးမျိုးစန်းစန်း	-	
၁၆		အဖွဲ့ဝင်	ဒေါ်စိန်စိန်		

တာဝန်ကျခံထမ်းများ

- လူထုစည်းရုံးရေးမှူး - ဦးကျော်စိန်
- လတ်ထောက်စည်းစည်းမှူး - ဦးကျော်စိန်

၉။ ကျေးရွာအခြေခံအချက်အလက်(PC-1)



လူထုဗဟိုပြု စီမံကိန်း၊ စီမံကိန်းလက်စွဲ အပိုင်း - (၃)

ပုံစံ - ၈ - ၁ ကျေးရွာအခြေခံအချက်အလက်များ (Form PC 1)

လမ်းညွှန်ချက်၊ ကျေးရွာတစ်ရွာသို့ ပထမဆုံးမိတ်ဆက်ခရီး သွားရောက်သောအခါ လူထုစည်းရုံးရေးမှူးသည် ကျေးရွာခေါင်းဆောင်များအား ကျေးရွာအချက်အလက်များကို မေတ္တာရပ်ခံ၍ တောင်းခံရသည်။ ဤအချက်အလက်များကို စီမံကိန်းမိတ်ဆက်အစည်းဝေးမတိုင်မီတောင်းခံရမည်။ စီမံကိန်းမိတ်ဆက်အစည်းဝေးတွင် လူထုစည်းရုံးရေးမှူးသည် ဤအချက်အလက်များအား စစ်ဆေးပြီး မှန်ကန်အောင်ပြုလုပ်ရမည်။ ပြီးနောက်တွင် လူထုစည်းရုံးရေးမှူးမှ သတင်းအချက်အလက်ထံသို့ Tablets မှ တဆင့် ဖြည့်သွင်းရမည်။

ကျေးရွာအုပ်ချုပ်ရေးမှူး အမည် ဦးအောင်	ကျေးရွာအုပ်ချုပ်ရေးမှူး၏ ဖုန်းနံပါတ် ၀၇/၄၅၂၅၅၀၃၀	လူထုစည်းရုံးရေးမှူး၏ အမည် ဦးအောင်
ပြည်နယ်၊ တိုင်းဒေသကြီး ကော့ကုသိ	မြို့နယ် အင်း	ကျေးရွာအုပ်စု အင်း

ကျေးရွာအုပ်စုအမည်: **ကော့ကုသိ** မြို့နယ်: **အင်း** ကျေးရွာအုပ်စု: **အင်း** ကျေးရွာ: **အင်း**

လူမျိုးစု	အိမ်ထောင်စုအရေအတွက်	ကိုးကွယ်သည့်ဘာသာ	အိမ်ထောင်စုအရေအတွက်
လူမျိုးစု (၁) မိကျွန်း	၆၈	ဘာသာ (၁) ဗုဒ္ဓ	၆၈
လူမျိုးစု (၂) -----	-	ဘာသာ (၂) -----	-
လူမျိုးစု (၃) -----	-	ဘာသာ (၃) -----	-
လူမျိုးစုရော -----	-	ဘာသာရော -----	-
	အရေအတွက်		
မသန်စွမ်းသူများ	-	-	-
သက်ကြီးရွယ်အိုများ (၆၅ နှစ် နှင့် အထက်)	၁၆	၅၆	၈
စစ်ဘေးရှောင်			

	အမျိုးသား (အရေအတွက်)	အမျိုးသမီး (အရေအတွက်)
လူဦးရေ		
လူမျိုးစု (၁) မိကျွန်း	၅၀၉	၉၇
လူမျိုးစု (၂) -----		
လူမျိုးစု (၃) -----		
အိမ်ထောင်စုဦးစီး	၆၁	၇

(ခ) အခြေခံအဆောက်အအုံ အသုံးအဆောင်များ

စာသင်ကျောင်း	အမှတ် ခြံစိမ်း	ကျန်းမာရေး	အမှတ် ခြံစိမ်း	ဘာသာရေး အဆောက် အအုံများ	အမှတ် ခြံစိမ်း
အထက်တန်းကျောင်း	<input type="checkbox"/>	ဆေးရုံ	<input type="checkbox"/>	စေတီ	<input checked="" type="checkbox"/>
အလယ်တန်းကျောင်း	<input type="checkbox"/>	ကျန်းမာရေးဌာန	<input type="checkbox"/>	ဘုန်းကြီးကျောင်း	<input checked="" type="checkbox"/>
မူလတန်းကျောင်း	<input checked="" type="checkbox"/>	ကျန်းမာရေးဌာနခွဲ	<input type="checkbox"/>	ဟိန္ဒူဘုရားကျောင်း	<input type="checkbox"/>
မူကြိုကျောင်း	<input type="checkbox"/>	ဆေးပေးခန်း	<input type="checkbox"/>	ခရစ်ယာန်ကျောင်း	<input type="checkbox"/>

အခြား	<input type="checkbox"/>	အခြား	<input type="checkbox"/>	ဗလီ	<input type="checkbox"/>
မှတ်ချက်		မှတ်ချက်		အခြား	<input type="checkbox"/>

(ဂ) ကျွမ်းကျင်သူများမှတ်တမ်း (ကျေးရွာတွင်နေထိုင်သော သို့မဟုတ် တခြားရွာမှလာရောက်သော ကျွမ်းကျင်သူများ)

(၁) စာသင်ကျောင်း			(၂) ကျန်းမာရေး			(၃) လက်မှုပညာရှင်		
	ရွာတွင်နေထိုင်သူ	အခြားရွာမှလာသူ		ရွာတွင်နေထိုင်သူ	အခြားရွာမှလာသူ		ရွာတွင်နေထိုင်သူ	အခြားရွာမှလာသူ
မူလတန်းပြဆရာ/မ	<input checked="" type="checkbox"/>	<input checked="" type="checkbox"/>	ဆရာဝန်	<input type="checkbox"/>	<input type="checkbox"/>	လက်သမား	<input checked="" type="checkbox"/>	<input type="checkbox"/>
အထက်တန်းပြဆရာ/မ	<input checked="" type="checkbox"/>	<input type="checkbox"/>	လက်ထောက်ကျန်းမာရေးမှူး	<input type="checkbox"/>	<input type="checkbox"/>	ပန်းရံ	<input checked="" type="checkbox"/>	<input type="checkbox"/>
အထက်တန်းပြဆရာ/မ	<input checked="" type="checkbox"/>	<input type="checkbox"/>	အမျိုးသမီးကျန်းမာရေးဆရာမ	<input type="checkbox"/>	<input type="checkbox"/>	လျှပ်စစ်ကျွမ်းကျင်မီးသမား	<input type="checkbox"/>	<input type="checkbox"/>
မူကြိုဆရာ/မ	<input type="checkbox"/>	<input type="checkbox"/>	သားဖွားဆရာမ	<input checked="" type="checkbox"/>	<input type="checkbox"/>	ရေပိုက်သူလ်သူ	<input checked="" type="checkbox"/>	<input type="checkbox"/>
အခြား	<input type="checkbox"/>	<input type="checkbox"/>	ပြည်သူ့ကျန်းမာရေးလုပ်သား	<input type="checkbox"/>	<input type="checkbox"/>	စက်ပြင်ဆရာ	<input checked="" type="checkbox"/>	<input type="checkbox"/>
မှတ်ချက်			မှတ်ချက်			မှတ်ချက်		

(ဃ) ကျေးရွာသို့ ရောက်ရှိနိုင်သည့် လမ်းအခြေအနေ / ကျေးရွာတစ်ရွာသည် ၎င်း၏ ကျေးရွာအုပ်စုနှင့် ဆက်သွယ်ထားသော လမ်းအခြေအနေ (အောက်ပါတို့ကိုရိုင်းပါ)

ကျောက်ကြမ်းလမ်း: _____ ကတ္တရာလမ်း: _____ ကွန်ကရစ်လမ်း: _____ မော်တော်ဆိုင်ကယ်လမ်း: _____
 ကျောက်ခင်းလမ်း: မြေသားလမ်း လှေသွားလမ်း: _____ အခြား: _____

(င) ကျေးရွာဖွံ့ဖြိုးမှုစီမံချက်

- (၁) လူထုပတ်ဝန်းကျင်ထိခိုက်မှုမရှိစေရန် ဤကျေးရွာတွင်ကျေးရွာဖွံ့ဖြိုးမှု စီမံချက်ရှိခဲ့ပါသလား? ပိုင်းပါ
ရှိပါသည်/မရှိပါ/မသိပါ
- (၂) ရှိခဲ့ပါလျှင် ဤစီမံချက်ကို မည်သည့် ခုနှစ်တွင်ပြင်ဆင်ခဲ့ပါသနည်း? နှစ်-----/မသိပါ
- (၃) ဤစီမံချက်ကို မြို့နယ်မှအတည်ပြုခဲ့ပါသလား? ပြုခဲ့ပါသည်/မပြုခဲ့ပါ/မသိပါ

(စ) ခရီးအကွာအဝေး

- (၁) ဤကျေးရွာ၏ပတ်ဝန်းကျင်မှ ၎င်းကျေးရွာအုပ်စု၏ပတ်ဝန်းကျင်ထိ ခရီးပိုင်မည်မျှကွာဝေးသနည်း? မိုင်-2-/မသိပါ
- (၂) ဤကျေးရွာမှ ၎င်းကျေးရွာအုပ်စုပတ်ဝန်းကျင်ထိ သွားလာရာတွင်ကြာမြင့်သည့်အချိန်

ခြောက်သွေ့ရာသီတွင်ကြာချိန် ၂၀ မိနစ် ထော်လာရီး/မော်တော်ဆိုင်ကယ်/ခြေလျှင်/လား/မော်တော်ဘုတ်/
 အခြား: _____
 မိုးရာသီတွင်ကြာချိန် ၂၀ မိနစ် ထော်လာရီး/မော်တော်ဆိုင်ကယ်/ခြေလျှင်/လား/မော်တော်ဘုတ်/
 အခြား: _____

(ဆ) ပတ်ဝန်းကျင်ဆိုင်ရာ သဘာဝဘေးအန္တရာယ်

ဤကျေးရွာတွင် ရေကြီးခြင်းကဲ့သို့ သဘာဝဘေးအန္တရာယ်ကျရောက်မှုခြင်း ရှိပါသလား။
 မရှိပါ ရှိပါသည် ရှိလျှင်ဖော်ပြပါ _____



လူထုဗဟိုပြု စီမံကိန်း၊ စီမံကိန်းလက်ခွဲ အပိုင်း - (၃)

(၈) ကျေးရွာတွင် ဖွဲ့စည်းထားသော အဖွဲ့အစည်းများ

လူထုဗဟိုပြုစီမံကိန်းမတိုင်မီ ဤကျေးရွာတွင် ကျေးရွာဖွံ့ဖြိုးရေးအတွက် အစိုးရ (သို့) ရွာသားများကိုယ်တိုင်(သို့) စီမံကိန်းတစ်ခုခု ဖွဲ့စည်းထားသည့် အဖွဲ့အစည်းများရှိပါသလား။

(၁) အမျိုးသမီးရေးရာကော်မရှင်

(၂) လူငယ်ပရော်ဟိုက်ကော်မရှင်

ကျေးရွာခေါင်းဆောင်

အမည် ဒေါ်မြမေ

လက်မှတ်

နေ့စွဲ ၂၁.၁၀.၁၉

လူထုစည်းရုံးရေးမှူး

အမည် ဒေါ်အေးအေး

လက်မှတ်

နေ့စွဲ ၂၁.၁၀.၁၉

၁၀။ စီမံကိန်းစက်ဝန်း အချိန်ဇယား (PC-2)

လူထုပဟိုပြု စီမံကိန်း၊ စီမံကိန်းလက်ခွဲ အပိုင်း - (၃)

ပုံစံ - ၈ - J - စီမံကိန်းစက်ဝန်းအချိန်ဇယား (PC 2)

လမ်းညွှန်ချက်၊ သက်ဆိုင်ရာလူထုစည်းရုံးရေးများ/လက်ထောက်နည်းပညာနည်းပညာများများမှ စီမံကိန်းစက်ဝန်းအဆင့်တစ်ခုစီပြုစီစဉ်ပြီး ကျေးရွာနှင့် ကျေးရွာအုပ်စုအတွက် ဤပုံစံကို ဖြည့်သွင်းရမည်။

စည်းရုံးရေးများ/လမ်းညွှန် အမည် ဒေါ်အေးအေး စက်ဝန်းအားအမှတ်ဖြစ်ပါ စက်ဝန်း(၁) စက်ဝန်း(၂) စက်ဝန်း(၃)

နေ့စွဲ ၂၀-၁၀-၂၀၁၇ စက်ဝန်း (၄)

ပြည်နယ်/တိုင်း ရှမ်းပြည်နယ် ကျေးရွာအုပ်စု အောင် ကျေးရွာ ကျေးရွာ

စီမံကိန်းဆောင်ရွက်မှုအဆင့်များ	နေ့စွဲ		အချို့သား အရေအတွက်	အချို့သမီး အရေအတွက်	အိမ်ထောင်စု အရေအတွက်	လူမျိုးစုတစ်ရပ်ရပ် အရေအတွက် နှင့် လူမျိုးစုအမည်
	စတင်သည့် နေ့	ပြီးဆုံးသည့်နေ့				
၁။ ကျေးရွာစီမံကိန်း စိတ်ဝင်စားအစည်းအဝေး	၂၀-၁၀-၂၀၁၇	၂၂-၁၀-၂၀၁၇	၂၂	၂၆	၅၈	- - -
၂။ ကျေးရွာစွဲမြီးရေး စီမံခန့်ခွဲရေးအဖွဲ့ခြင်း အစည်းအဝေး	၂၂-၁၀-၂၀၁၇	၂၂-၁၀-၂၀၁၇	၂၂	၂၆	၅၈	- - -
၃။ ကျေးရွာအုပ်စု လုပ်ငန်းဆုံးဖြတ်ချက်ချသည့် အစည်းအဝေး	၂၄-၁၀-၂၀၁၇	၂၄-၁၀-၂၀၁၇	၁၁	၁၁	၂၂	- - -
၄။ မြို့နယ်အဆင့် စီမံကိန်းရေးဆွဲရေး နှင့် အကောင်အထည်ဖော်ရေးကော်မတီ၏ စီမံကိန်း သုံးသပ်မှု အစည်းအဝေး			၁၅	၁၅	၁၅	၁၅
၅။ မြို့နယ် စီမံကိန်းရေးဆွဲရေး နှင့် အကောင်အထည်ဖော်ရေး ကော်မတီ၏ဆုံးဖြတ်ချက်ကို ရှာသို့ အသိပေး အကြောင်းကြားသည့် အစည်းအဝေး	၂၀-၁၂-၂၀၁၇	၂၀-၁၂-၂၀၁၇	၂၂	၂၂	၂၂	- - -
၆။ စီမံကိန်းလုပ်ငန်းစွဲစီမံချက်ရေးဆွဲခြင်း အစည်းအဝေး						
၆.၁။ စီမံကိန်းလုပ်ငန်း အကောင်အထည်ဖော် ရေးအပ်အစဉ် ရေးဆွဲခြင်း						

၆.၂။ ဝယ်ယူရေးအစီအစဉ် ရေးဆွဲခြင်း							
၆.၃။ ဘဏ္ဍာရေးကုန်ကျမှု လျာထားအစီအစဉ် ရေးဆွဲခြင်း							
၆.၄။ ပြင်/ထိန်းအစီအစဉ် ရေးဆွဲခြင်း							
၇။ စီမံကိန်းလုပ်ငန်းခွဲ တိုးတက်မှု စောင့်ကြည့်အစည်းအဝေး							
၇.၁။ အစည်းအဝေး ပထမအကြိမ်							
၇.၂။ အစည်းအဝေး ဒုတိယအကြိမ်							
၇.၃။ အစည်းအဝေး တတိယအကြိမ်							
၈။ စီမံကိန်းလုပ်ငန်းခွဲ အပြီးသတ်စစ်ဆေးခြင်းအစည်းအဝေး							
၉။ လူထုစစ်ဆေးပွဲအစည်းအဝေး							

၁၁။ ကျေးရွာဖွံ့ဖြိုးရေးဦးစီးဌာနအစီအစဉ် (PC-3)

လူထုဗဟိုပြု စီမံကိန်း၊ စီမံကိန်းလက်ခွဲ အပိုင်း - (၃)

ပုံစံ - ၈ - ၃ ကျေးရွာဖွံ့ဖြိုးရေး ဦးစီးဌာနအစီအစဉ် (Form PC 3)

လမ်းညွှန်ချက်၊ အဆင့်(၃) ကျေးရွာမှော်မှန်းချက်အစည်းအဝေး ပြီးဆုံးသောအခါ ကျေးရွာစီမံကိန်း အထောက်အကူပြု ကော်မတီသည် လူထုစည်းရုံးရေးမှူးအကူအညီဖြင့် ဤပုံစံကိုပြည့်စုံအောင် ဖြည့်သွင်းရမည်။

လူထုစည်းရုံးရေးမှူး/ဝန်ထမ်း အမည် **ဒေါ်အေးအေး**
 နေ့စွဲ **၂၀၁၁-၁၁-၂၀** . စက်ဝန်းအား အမှတ်ခြစ်ပါ (✓) □ စက်ဝန်း(၁) □ စက်ဝန်း(၂) □ စက်ဝန်း(၃) □ စက်ဝန်း(၄)

ပြည်နယ်/တိုင်း **ဧရာဝတီ** မြို့နယ် **အင်း** ကျေးရွာအုပ်စု **အင်း** ကျေးရွာ **ကျေးရွာ**

က။ အခက်အခဲအတားအဆီးများအားဆွေးနွေးခြင်း - ယခုလက်ရှိအခြေအနေတွင် ဤကျေးရွာဖွံ့ဖြိုးတိုးတက်ရေးအတွက် အဓိက အခက်အခဲအတားအဆီးများသည် မည်သည်များဖြစ်ပါသနည်း။ (အမျိုးသား/သမီး အနည်းဆုံးအခက်အခဲ ၅ ခုစီဖော်ပြပါ)

အမျိုးသား အဖွဲ့မှ တင်ပြသောအခက်အခဲအတားအဆီးများ		အမျိုးသမီး အဖွဲ့မှ တင်ပြသောအခက်အခဲအတားအဆီးများ	
၁	မီးရောင်၊ ဆေးကုသမှု၊ ကျန်းမာရေး	၁	ယခုကျေးရွာလက်ရှိရှိ မြို့နယ်၊ နယ်၊
၂	ရေပေးစနစ်၊ ရေ၊ ပြင်ဆင်ရေး	၂	ကျေးရွာ၊ ကျေးရွာလက်ရှိရှိ မြို့နယ်၊ နယ်၊
၃	ရေပေးစနစ်၊ ရေ၊ ပြင်ဆင်ရေး	၃	ကျေးရွာ၊ ကျေးရွာလက်ရှိရှိ မြို့နယ်၊ နယ်၊
၄	အားလုံးရရှိရေးအတွက်၊ ရေ၊ ပြင်ဆင်ရေး	၄	ကျေးရွာ၊ ကျေးရွာလက်ရှိရှိ မြို့နယ်၊ နယ်၊
၅	ကျေးရွာအုပ်စု၊ ရေ၊ ပြင်ဆင်ရေး	၅	ကျေးရွာ၊ ကျေးရွာလက်ရှိရှိ မြို့နယ်၊ နယ်၊
၆		၆	
၇		၇	

ခ။ မှော်မှန်းခြင်း - နောင်လာမည့် (၅) နှစ် အတွင်း ကျေးရွာဖွံ့ဖြိုးရေး မှော်မှန်းလျာထားချက်များအား တင်ပြပါ။

အမျိုးသားအဖွဲ့မှ တင်ပြသောမှော်မှန်းချက်များ		အမျိုးသမီးအဖွဲ့မှ တင်ပြသောမှော်မှန်းချက်များ	
၁	မီးရောင်၊ ဆေးကုသမှု၊ ကျန်းမာရေး	၁	ကျေးရွာ၊ ကျေးရွာလက်ရှိရှိ မြို့နယ်၊ နယ်၊
၂	ရေပေးစနစ်၊ ရေ၊ ပြင်ဆင်ရေး	၂	ကျေးရွာ၊ ကျေးရွာလက်ရှိရှိ မြို့နယ်၊ နယ်၊
၃	ကျေးရွာအုပ်စု၊ ရေ၊ ပြင်ဆင်ရေး	၃	ကျေးရွာ၊ ကျေးရွာလက်ရှိရှိ မြို့နယ်၊ နယ်၊
၄	ကျေးရွာအုပ်စု၊ ရေ၊ ပြင်ဆင်ရေး	၄	ကျေးရွာ၊ ကျေးရွာလက်ရှိရှိ မြို့နယ်၊ နယ်၊
၅		၅	
၆		၆	
၇		၇	



လူထုဝန်ထမ်းချုပ်စီမံကိန်း၊ စီမံကိန်းလက်စွဲ အပိုင်း - (၃)

၀၊ လူထုဝန်ထမ်းချုပ်စီမံကိန်း၏ လာမည့် (၃) နှစ်အတွက် အကျုံးမဝင်သော ဦးစားပေး ဖွံ့ဖြိုးတိုးတက်မှု လုပ်ငန်း အစီအစဉ်များအားဖော်ပြပါ။

အဆင့်	ကျေးရွာအတွက် ဦးစားပေး ဖွံ့ဖြိုးတိုးတက်မှု လုပ်ငန်းစဉ်များ	အဆိုပြုသူ (အမျိုးသားများ/ အမျိုးသမီးများ/အမျိုးသား+ အမျိုးသမီး)	ခန့်မှန်းကုန်ကျ စရိတ်	အကျိုးခံစားခွင့်ရှိသူ ခန့်မှန်းခြေ အရေ အတွက်
၀	ရွာအတွင်း ရေအေးအေး၊ ရေအေးအေး၊ ရေအေးအေး	ဒေါ်အောင်ဆန်းစုကြည်	၁၅၀,၀၀,၀၀၀/-	၂၀၆၅
၂	အထူးစီမံကိန်း	"	၈,၀၀၀,၀၀၀/-	၂၀၆၅
၃	အထူးစီမံကိန်း	"		၂၀၆၅
၄	အထူးစီမံကိန်း	"	၄၀၀၀,၀၀၀/-	၂၀၆၅
၅	အထူးစီမံကိန်း	"	၄၀၀၀,၀၀၀/-	၂၀၆၅
၆				
၇				
၈				

Handwritten signature/initials

၀၊ လူထုဝန်ထမ်းချုပ်စီမံကိန်း၏ လာမည့် (၃) နှစ်အတွက် အကျုံးမဝင်သော ဦးစားပေး ဖွံ့ဖြိုးတိုးတက်မှု လုပ်ငန်း အစီအစဉ်များအားဖော်ပြပါ။

အဆင့်	ကျေးရွာအတွက် ဦးစားပေး ဖွံ့ဖြိုး တိုးတက်မှု လုပ်ငန်းစဉ်များ	အဆိုပြုသူ (အမျိုးသားများ/ အမျိုးသမီးများ/အမျိုးသား+ အမျိုးသမီး)	အခန်းကဏ္ဍ
၀	ကျေးရွာအတွင်း	ဒေါ်အောင်ဆန်းစုကြည်	ကျေးရွာအတွင်း
၂	ကျေးရွာအတွင်း	"	ကျေးရွာအတွင်း
၃	ကျေးရွာအတွင်း	"	ကျေးရွာအတွင်း
၄	ကျေးရွာအတွင်း	"	ကျေးရွာအတွင်း
၅			

ဥက္ကဋ္ဌ၊ ကျေးရွာစီမံကိန်းအထောက်အကူပြုကော်မတီမှ အတည်ပြုသည်။

အမည် ဒေါ်အောင်ဆန်းစုကြည် လက်မှတ် *Handwritten signature* နေ့စွဲ ၂၀၂၁-၀၁-၂၀

၁၂။ ကျေးရွာအုပ်စု စီမံကိန်းလုပ်ငန်းရွေးချယ်ခြင်း (PC-4)

လူထုတက်ပြု စီမံကိန်း၊ စီမံကိန်းလက်စွဲ အပိုင်း - (၃)
ပုံစံ - ၀ - ၄ ကျေးရွာအုပ်စုစီမံကိန်းလုပ်ငန်းရွေးချယ်ခြင်းပုံစံ (Form PC 4)

လမ်းညွှန်ချက်၊ စီမံကိန်းလုပ်ငန်းရွေးချယ်မှုအစည်းအဝေးပြီးနောက်တွင် ကျေးရွာအုပ်စုမှ CF/TF တို့၏ အကူအညီရယူ၍ ကျေးရွာစီထောက်ကော်မတီမှ လက်မှတ်ရေးထိုးပြီး အဆိုပါပုံစံအား ပြည့်စုံအောင်ပြည့်စွာစစ်ဆေးရမည်။ ဤပုံစံအား ပြည့်စုံစွာဖြည့်သွင်းပြီးပါက ကျေးရွာအုပ်စုမှ ပြီးဆုံးသက်ဆောင်ရေးစီမံချက်တွင် TPIC သို့ ဝယ်ယူရန်အတွက် နောက်ဆက်တွဲအဖြစ် တာရှီရမည်။ CF မှ ကျေးရွာတစ်ရွာချင်းစီ၏ စီမံကိန်းလုပ်ငန်းရွေးချယ်ခြင်းကို MIS သို့ ထည့်သွင်းရမည်။ (ယခုစီမံကိန်းလုပ်ငန်းခွဲ မလုပ်ကိုင်သော ကျေးရွာများ ပါဝင်ပါ။)

ကျေးရွာစတင်ရုံး/ရုံးချုပ်/ရုံးအစည်းအဝေးသည် - ဦးစွာစာ မင်းအောင်၊
နေ့စွဲ _____၊ ပြည်နယ်/တိုင်း _____၊ မြို့နယ် _____၊ ဇွန်လ _____၊ ၂၀၂၀ ခုနှစ်။

စတင်ကိန်းအားအမှတ်ဖြစ်ပေးပါ။ (✓) စတင်ကိန်း(၁) စတင်ကိန်း(၂) စတင်ကိန်း(၃) စတင်ကိန်း(၄)

ကျေးရွာအမည်	ဆောင်ရွက်မည့် လုပ်ငန်းများ	အတိုင်းအတာ	ခန့်မှန်း တိုက်ရိုက် အကျိုးခံစားခွင့် ရှိသူများ	အဆိုပြုတင်ပြသူ	စီမံကိန်းမှ ထည့်သွင်းမှု	ခန့်မှန်းကုန်ကျစရိတ်		စုစုပေါင်း
						ကျေးရွာမှ ထည့်သွင်းမှု	အခြားထည့်သွင်းမှု (ဖော်ပြပါ) ထည့်သွင်းမှု အမည်/အဖွဲ့	
ကျွန်းစိမ်း	ဝက်လှည်းဖောက်ခြင်း	320၀ x 12' x 4"	၃၂၂ ဦး	ကျေးရွာမှ ထည့်သွင်းမှု	၁၅၉ သိန်း	-	-	၁၅၉ သိန်း
ကျွန်းစိမ်း	ကျေးရွာအုပ်စု	440၀'	၄၂၂ ဦး	ကျေးရွာမှ ထည့်သွင်းမှု	၆၃ သိန်း	-	-	၆၃ သိန်း
ကျွန်းစိမ်း	ကျေးရွာအုပ်စု	2၀' x 3၀'	၂၂ ဦး	ကျေးရွာမှ ထည့်သွင်းမှု	၆၅ သိန်း	-	-	၆၅ သိန်း
ကျွန်းစိမ်း	ကျေးရွာအုပ်စု	1၆' x 3၀'	၃၂၂ ဦး	ကျေးရွာမှ ထည့်သွင်းမှု	၆၅ သိန်း	-	-	၆၅ သိန်း
ကျွန်းစိမ်း	ကျေးရွာအုပ်စု	42၀၀' x 1၆' x 6"	၄၂၂ ဦး	ကျေးရွာမှ ထည့်သွင်းမှု	၅၀ သိန်း	-	-	၅၀ သိန်း

ရာထူး ကျေးရွာအုပ်စု စီမံကိန်းကော်မတီ ဥက္ကဋ္ဌ အမည် လက်မှတ် ရက်စွဲ

 ၂၀/၁၂/၂၀၂၀

အစည်းအဝေးမှတ်တမ်း

လူထုပဟိုပြုစီမံကိန်း(တတိယနှစ်စက်ဝန်း)

ကျေးရွာအုပ်စု - ထန်းတပင်

ပထမအကြိမ်ကျေးရွာအစည်းအဝေး

ကျေးရွာ ရေမိန့်စမ်း

ရက်စွဲ- 19-10-2017

ထန်းတပင်ကျေးရွာအုပ်စု၊ ရေမိန့်စမ်း၏ ပထမအကြိမ်ကျေးရွာအစည်းအဝေးကို (19-10-2017) ရက်နေ့တွင် ရပ်မိရပ်ဖတစ်ဦး၏နေအိမ်၌ကျင်းပခဲ့ပါသည်။ အစည်းအဝေးကို နံနက်(၉)နာရီတွင် စတင် ခဲ့ပါသည်။ရပ်မိရပ်ဖတစ်ဦးမှ အဖွင့်အမှာစကား ပြောကြားခဲ့ပါသည်။ ဆက်လက်၍ ဝန်ထမ်းများမှ မိတ်ဆက်၍ လူထုစည်းရုံးမှုမှ စီမံကိန်းမိတ်ဆက်ခြင်းနှင့် စီမံကိန်း၏ရည်ရွယ်ချက်များကို ရှင်းလင်း ပြောကြားခဲ့ပါသည်။ဆက်လက်၍ အဓိကပါဝင်သူများ၏ တာဝန်ဝတ္တရားများကို ရှင်းလင်းပြောကြားခဲ့ပြီး ကျေးရွာစေတနာဝန်ထမ်း ကျား/မ (၂)ဦးကို ရွေးချယ်ခဲ့ပါသည်။ထို့နောက် ဆောင်ရန်/ရှောင်ရန်များကို ပြောကြားခဲ့ပြီး (၁၁:၄၅) နာရီတွင် နေ့လည်ထမ်းစားချိန် ခေတ္တရပ်နားခဲ့ပါသည်။

နေ့လည်(၁:၀၀)နာရီတွင် အစည်းအဝေးကို ပြန်လည်စတင်ခဲ့ပြီး ဖွဲ့စည်းရန်ကျန်ရှိနေသော ကော်မတီများကို ဆက်လက်ဖွဲ့စည်းခဲ့ပါသည်။(၂:၀၇)ခုနစ်တွင် တာဝန်ထမ်းဆောင်ခဲ့ကြသော ကော်မတီဝင်များလည်း ကျေးရွာလူထု၏ဆန္ဒ၊ မိမိတို့၏ဆန္ဒများဖြင့် ဆက်လက်တာဝန်ထမ်းဆောင်ခြင်း/မဆောင်ခြင်းကို ဆန္ဒပြုရွေးချယ်ခဲ့ကြပါသည်။ ထို့နောက်တွင် လူမှုနှင့်သဘာဝအရင်းအမြစ်ပြုပြင်မှု၊ ဥစ္စာနေအဆင့်သတ်မှတ်ခြင်း၊ အရင်းအမြစ် ပိုင်ဆိုင်/ထိန်းချုပ်မှု၊ ပင့်ကူအိမ်သုံးသပ်ခြင်း၊ အခက်အခဲများ၊ မျှော်မှန်းချက်များ စသည့် လူမှုဆန်းစစ်ခြင်းများကို ဆွေးနွေးသုံးသပ်ခဲ့ကြပါသည်။ထို့နောက်တွင် ပထမအကြိမ်ကျေးရွာအစည်းအဝေးအား ညနေ ၄ နာရီတွင်ရပ်နားခဲ့ပါသည်။

လူထုစည်းရုံးရေးမှူး

အစည်းအဝေးမှတ်တမ်း

လူထုပဟိုပြုစီမံကိန်း(တတိယနှစ်စက်ဝန်း)

ကျေးရွာအုပ်စု - ထန်းတပင်
ကျေးရွာ - ရေမိန်စမ်း

ဒုတိယအကြိမ်ကျေးရွာအစည်းအဝေး
ရက်စွဲ - 20-10-2017

ဒုတိယအကြိမ် ကျေးရွာအစည်းအဝေးကို (20-10-2017)ရက်နေ့တွင် ဆက်လက်ကျင်းပခဲ့ပါသည်။ အစည်းအဝေးကို နံနက်(၉)နာရီတွင် စတင်ခဲ့ပါသည်။ ပထမဆုံးအနေဖြင့် ပထမအစည်းအဝေးတွင် ကျန်ရှိနေသေးသော လူမှုဆန်းစစ်ခြင်း(PRA TOOL)များအား ဆက်လက်ဆွေးနွေးခဲ့ကြပါသည်။ဆက်လက်၍ ဆွေးနွေးထားသောလူမှုဆန်းစစ်ခြင်းများအား ပြန်လည်အနှစ်ချုပ်ခဲ့ကြပါသည်။ ထို့နောက် နံနက် (၁၁:၀၀)နာရီတွင် နေ့လည်စာစားချိန် အစည်းအဝေးကို ခေတ္တရပ်နားခဲ့ပါသည်။

နေ့လည်(၁၂:၃၀)နာရီတွင် အစည်းအဝေးကို ပြန်လည်စတင်ခဲ့ပါသည်။ နေ့လည်ခင်း အစည်းအဝေးတွင် ကျေးရွာဖွံ့ဖြိုးတိုးတက်ရေးအတွက် လိုအပ်သည်များကို အမျိုးသားနှင့် အမျိုးသမီး တစ်ဖက်ဆီ ဖော်ထုတ်၍ သုံးသပ်ဆွေးနွေးခဲ့ကြပါသည်။ဆက်လက်၍ ကျေးရွာဖွံ့ဖြိုးရေးအတွက် ဦးစားပေးလုပ်ငန်းများကို ရွေးချယ်၍ ရွေးချယ်ထားသော လုပ်ငန်း(၅) ခုအနက်မှ ဦးစားပေးသတ်မှတ်နိုင်ရန် လျှို့ဝှက်မဲပေးစနစ်ဖြင့် ရွေးချယ်ခဲ့ကြပါသည်။ ထိုသို့မဲပေးရွေးချယ်ရာတွင် မဲအများဆုံးလုပ်ငန်းအား ဦးစားပေး(၁) အဖြစ်လည်းကောင်း၊ ဒုတိယမဲအများဆုံးလုပ်ငန်းအား ဦးစားပေး(၂) အဖြစ်လည်းကောင်း၊ တတိယမဲအများဆုံးလုပ်ငန်းအား ဦးစားပေး(၃)အဖြစ်လည်းကောင်း စသည်ဖြင့် ဦးစားပေးလုပ်ငန်းများအား မဲစဉ်အလိုက်အသီးသီး ရွေးချယ်ခဲ့ကြပါသည်။ထို့နောက် ကျေးရွာရပ်မိရပ်ဖတစ်ဦးမှ ကျေးဇူးတင်စကားပြောကြား၍ ဒုတိယအကြိမ်ကျေးရွာအစည်းအဝေးကို ညနေ (၃:၃၀)နာရီတွင် ပိတ်သိမ်းခဲ့ပါသည်။

အစည်းအဝေးပိတ်သိမ်းပြီးနောက်တွင် ကျေးရွာလူထုမှ ရွေးချယ်ထားခဲ့ကြသော ကျေးရွာစီ/ထောက်ကော်မတီဝင်များမှ ၎င်းတို့၏ကိုယ်ရေးအချက်အလက်များကို ၎င်းတို့ကိုယ်တိုင်ဖြည့်သွင်း၍ ဆောင်ရန်/ရှောင်ရန်များအား လက်မှတ်ရေးထိုးခဲ့ကြပါသည်။

လူထုစည်းရုံးရေးမှူး

ကဏ္ဍအလိုက် အခက်အခဲမှတ်တမ်း

ကျေးရွာကဏ္ဍအလိုက် ဦးစားပေးဖွံ့ဖြိုးရေးလုပ်ငန်းစဉ်များ

	စဉ်	လုပ်ငန်း	အဆိုပြုသူ	လ/နှစ်	လုပ်ဆောင်မည့်သူ	ပြင်ပထောက်ပံ့ပေးသူ
အခြားအထောက်အပံ့	၁။	ရွာချင်းဆက်လမ်း	ကျား မ	2018	ကျေးရွာလူထု	လူထုဗဟိုပြု
	၂။	ဘက်စုံသုံးခန်းမ	ကျား မ	2018	ကျေးရွာလူထု	လူထုဗဟိုပြု
	၃။	စာကြည့်တိုက်	ကျား မ	2018	ကျေးရွာလူထု	လူထုဗဟိုပြု
	၄။	အင်ဂျင်မီး	ကျား မ	2018	ကျေးရွာလူထု	လူထုဗဟိုပြု
အသက်မွေးဝမ်းကြောင်း/ရိုက်ပျိုးရေး						
ကျန်းမာရေးနှင့် အဟာ						
ပညာရေး						
အခြား						