

ပြည်ထောင်စုသမ္မတမြန်မာနိုင်ငံတော်အစိုးရ
စိုက်ပျိုးရေး၊ မွေးမြူရေးနှင့် ဆည်မြောင်းဝန်ကြီးဌာန
(ကျေးလက်ဒေသဖွံ့ဖြိုးတိုးတက်ရေးဦးစီးဌာန)

လူထုပဟိုပြုစီမံကိန်း

National Community Driven Development Project

(NCDDP)

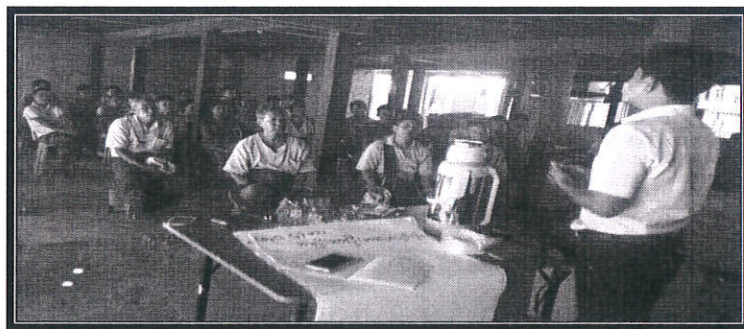

ကျေးရွာဖွံ့ဖြိုးရေးအစီအစဉ်

Village Development Plan (VDP)

(ကျောက်ကြီး)မြို့နယ်

(၂၀၁၈-၁၉) ခုနှစ်(ရေလဲ)အုပ်စု၊ ရေလဲ(ဗမာ) ကျေးရွာ

မာတိကာ

၁။ မြို့နယ်မြေပုံ

၂။ ကျေးရွာမြေပုံ (တည်နေရာ)

၃။ အုပ်စုတွင်ပါဝင်သော ကျေးရွာများစာရင်း

၄။ ကျေးရွာအခြေခံအချက်အလက်များ (ကျေးရွာသမိုင်းကြောင်း)

၅။ လူထုပူးပေါင်းပါဝင်သော လူမှုဆန်းစစ်ခြင်းနှင့် အကဲဖြတ်ခြင်းလုပ်ငန်းစဉ် (PSA/PRA) အကျဉ်းချုပ်ဇယား

၆။ ကျေးရွာဖွံ့ဖြိုးရေးအစီအစဉ်အတွက် အသုံးပြုခဲ့သော PRA tools များနှင့် တစ်ခုချင်းစီအတွက် သုံးသပ် ချက်များ (အသုံးပြုခဲ့သော PRA tools တစ်ခုချင်းစီ၏ အမည်များရေးရန်)

၇။ ကော်မတီဝင်များရွေးချယ်ခြင်းနှင့် ကျေးရွာဖွံ့ဖြိုးရေးအစီအစဉ်ဆောင်ရွက်မှုမှတ်တမ်းခါတ်ပုံများ

(၂-၃ ပုံ ထက်မများရ)

၈။ ကျေးရွာအချက်အလက် (ပုံစံ-၁)

၉။ စီမံကိန်းစက်ဝန်းအချိန်ဇယား (ပုံစံ-၂)

၁၀။ ကျေးရွာဖွံ့ဖြိုးရေးဦးစားပေးအစီအစဉ် (ပုံစံ-၃)

၁၁။ အစည်းအဝေးမှတ်တမ်းများ

၁၂။ ကဏ္ဍအလိုက်ဦးစားပေးဖွံ့ဖြိုးရေးလုပ်ငန်းစဉ်များ

ရေလဲ(ဗမာ)ကျေးရွာတည်နေရာပြမြေပုံ



အုပ်စုတွင်ပါဝင်သောကျေးရွာများစာရင်း

အုပ်စုအမည်	ကျေးရွာအမည်
ရေလဲ	ရေလဲ(ကရင်)
ရေလဲ	ရေလဲ(ဝမာ)
ရေလဲ	အညာစု
ရေလဲ	မယမ်းစိမ်ကြီး
ရေလဲ	မယမ်းစိမ်လေး
ရေလဲ	ထွန်ကုန်း

ရေလဲ(ဗမာ)ကျေးရွာသမိုင်းကြောင်း

ကျောက်ကြီးမြို့နယ်၊ ရေလဲကျေးရွာအုပ်စု အပါအဝင်ဖြစ်သည့်ရေလဲ(ဗမာ)ကျေးရွာသည် ကျောက်ကြီးမြို့၏အနောက်တောင်ဘက်(၅)မိုင်အကွာတွင် တည်ရှိပါသည်။ စစ်တောင်းမြစ် အရှေ့ဘက် ကမ်းတွင်တည်ရှိသောရွာဖြစ်ပါသည်။ ခေတ်အဆက်ဆက် နှစ်ပေါင်းများစွာ စစ်ဘေးစစ်ဒဏ်ကို ခံစားခဲ့ရ သောရွာဖြစ်ပါသည်။ ဗမာလူမျိုးအများစုနေထိုင်သောရွာဖြစ်ပါသည်။ ယခင်က ကြီးမားကျယ်ဝန်းသော ကျေးရွာနယ်နိမိတ်ရှိခဲ့သော်လည်း စစ်တောင်းမြစ်၏တိုက်စားမှုကြောင့် ရွာ၏ ၃ပုံ ၁ပုံခန့် ကမ်းပြို သည့်အထဲသို့ ပါသွားခဲ့ရပါသည်။ များသောအားဖြင့်တောင်သူလယ်သမားများဖြစ်ကြပြီး ဗုဒ္ဓဘာသာကို ကိုးကွယ်ကြပါသည်။ စစ်ဘေးစစ်ဒဏ်သင့်ကာလများအတွင်းလူငယ်လူရွယ်များမှာ အလုပ်အကိုင် ရှားပါး သဖြင့်ထိုင်းနိုင်ငံ၊ မလေးရှားနိုင်ငံသို့ သွားရောက်၍ လုပ်ကိုင်ကြရပါသည်။

ယခင်က ရွာတွင်းရွာပြင်လမ်းများမှာမြေသားလမ်းဖြစ်ပြီး မိုးအခါဗွက်များထူထပ်ပြီးသွားလာရ အလွန် ခက်ခဲဆင်းရဲသောရွာလေးဖြစ်ပါသည်။ ၂၀၁၈ ခုနှစ်တွင် လူထုဗဟိုပြုစီမံကိန်းမှ ရွာတွင်းလမ်းနှင့် ရွာပြင်လမ်း ပေ၁၈၀၀ ကျော်ခန့် ဝတ်ခင်းလုပ်ဆောင်ပေးခဲ့သဖြင့် သွားရေးလာရေးတွင် ချောမွေ့လာခဲ့ရပါ သည်။

ကူညီပံ့ပိုးသူ- စောအောင်နိုင်ဝင်း

ပါဝင်ဆွေးနွေးသူ- ကျေးရွာလူထု

ရေလဲ(ပမာ)ကျေးရွာ

စဉ်	အကြောင်းအရာ	ရက်စွဲ	ဦးတည်အုပ်စု	တက်ရောက်သူ			အဓိကဆွေးနွေးချက်များ
				ကျား	မ	ပေါင်း	
၁	အရင်းအမြစ်ပြင်ဆင်ပုံ	၂၂/၁၀/၂၀၁၈	ရွာလူထု	၂၅	၂၄	၄၉	ကျေးရွာတွင်းရှိအရင်းအမြစ်များ၊ကျေးရွာတည်နေရာ၊ကျေးရွာအဓိကအချက်အလက်များ
၂	ချမ်းသာမှုအဆင့်ခွဲခြားခြင်း	၂၂/၁၀/၂၀၁၈	ရွာလူထု	၂၅	၂၄	၄၉	ရွာလူထု၏ပိုင်ဆိုင်မှုနှင့်ပတ်သတ်ပြီးဆင်းရဲ၊ချမ်းသာမှုခွဲခြားခြင်း။
၃	ရာသီခွင်ပြုပြင်မှု	၂၂/၁၀/၂၀၁၈	ရွာလူထု	၂၅	၂၄	၄၉	ကျေးရွာရာသီအလိုက်အလုပ်လုပ်ချိန်၊ရာသီဥတုအစရှိသည်တို့ကိုလေ့လာခြင်းနှင့်အကဲဖြတ်ခြင်း
၄	ပိုင်ဆိုင်မှုကိုထိန်းချုပ်ခြင်းနှင့်အသုံးပြုခြင်း	၂၂/၁၀/၂၀၁၈	ရွာလူထု	၂၅	၂၄	၄၉	ရွာတွင်းရှိအသုံးပြုသောအရင်းအမြစ်များဖြင့်ထိန်းချုပ်ခြင်း။
၅	ပင့်ကူအိမ်သုံးသပ်ခြင်း	၂၂/၁၀/၂၀၁၈	ရွာလူထု	၂၅	၂၄	၄၉	ကျေးရွာအတွင်းရှိအမျိုးသားများနှင့်အမျိုးသမီးများ၏အခြေအနေကိုလေ့လာသုံးသပ်ခြင်း
၆	အဖွဲ့အစည်းချိတ်ဆက်မှု	၂၂/၁၀/၂၀၁၈	ရွာလူထု	၂၅	၂၄	၄၉	ရွာတွင်းအဖွဲ့အစည်းများနှင့်ကျေးရွာပြင်ဘက်မြို့နယ်အဖွဲ့အစည်းများအကြောင်းလေ့လာခြင်း။
၇	ပြဿနာသစ်ပင်	၂၂/၁၀/၂၀၁၈	ရွာလူထု	၂၅	၂၄	၄၉	အခက်ခဲပေါ်မူတည်ပြီးအကြောင်းအကျိုး၊အကျိုးဆက်နှင့်တကွလေ့လာပြီးလို့အပ်ချက်ကိုဆန်းစစ်အတည်ပြု
၈	ကျေးရွာ၏ဦးစားပေးလုပ်ငန်းအစီအစဉ်	၂၂/၁၀/၂၀၁၈	ရွာလူထု	၂၅	၂၄	၄၉	ကျေးရွာ၏ဦးစားပေးလုပ်ငန်းများကိုနှစ်အလိုက်ရွေးချယ်ခြင်း။

ရေလဲ(ဗမာ)ကျေးရွာလူမှုရေးပြမြေပုံ

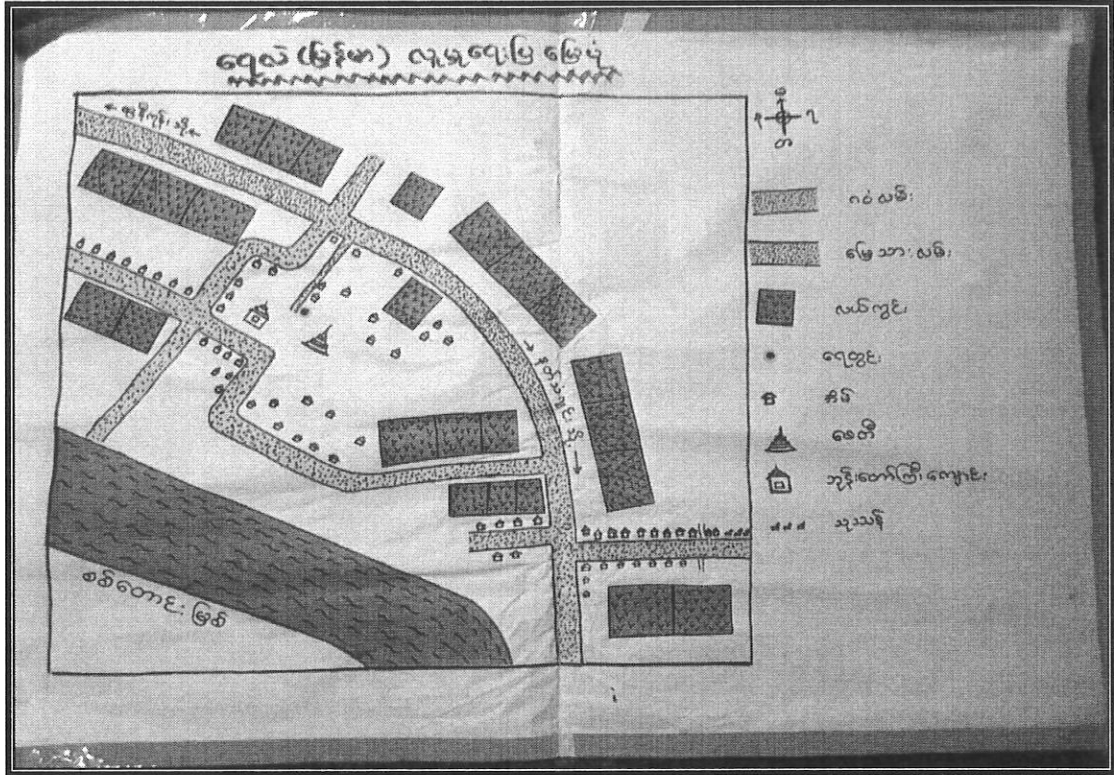

ရေလဲ(ဗမာ)ကျေးရွာပြေပုံသုံးသပ်ချက်

ရေလဲ(ဗမာ) ကျေးရွာသည် ကျောက်ကြီးမြို့နယ်၏ အနောက်ဘက် အရပ်တွင် တည်ရှိသည်။ ကျောက်ကြီးမြို့၏ မနီးမဝေးတွင် တည်ရှိသော်လည်း သွားလာရေးအရမ်းခက်ခဲသော ကျေးရွာလေး တစ်ရွာဖြစ်ပါသည်။ ရေလဲ(ကရင်)ကျေးရွာနှင့် ကပ်လျက်တွင်ရှိပါသည်။ ကျေးရွာ၏အဓိက အသက်မွေး ဝမ်းကြောင်း အလုပ်အကိုင် မှာလယ်ယာစိုက်ပျိုးရေးလုပ်ငန်းဖြစ်ပါသည်။

ကျေးရွာတွင် အိမ်ခြေ(၈၅)အိမ်ရှိပါသည်။ ဗုဒ္ဓဘာသာကိုးကွယ်ကြပါသည်။ ယခင်ကရွာတွင်း လမ်းမှာ မြေသားလမ်းဖြစ်သောကြောင့် မိုးအခါဗွက်များထပြီးသွားလာရခက်ခဲလှပါသည်။ လူထုဗဟိုပြု စီမံကိန်း ဒုတိယနှစ်စက်ဝန်းတွင် ရွာတွင်းရွာပြင် ဂဝံခင်းခြင်း လုပ်ငန်းလုပ်ဆောင်မှုပြီးစီးသွား သည့်အတွက် သွား လာရေးအဆင်ပြေချောမွေ့ လာခဲ့ရပါသည်။

လမ်းပန်းဆက်သွယ်ရေး

ရေလဲ(ဗမာ)ကျေးရွာ၏ လမ်းပန်းဆက်သွယ်ရေးမှာ မြေသားလမ်းဖြစ်ပါသည်။

သောက်သုံးရေ

သောက်သုံးရေအတွက် ရေတုန်ကင်များကိုသာ အသုံးပြုကြပါသည်။

ပညာရေး

စာသင်ကျောင်းမရှိသဖြင့် ရေလဲ(ကရင်)ရွာသို့ သွား၍စာသင်ကြားရပါသည်။

ကျန်းမာရေး

ရေလဲ(ဗမာ)ကျေးရွာတွင် ဆေးပေးခန်းမရှိပါ။ အရေးပေါ်ကုသလိုပါက နီးစပ်မြို့များသို့သွား ရောက် ကုသကြပါသည်။

စီးပွားရေး

ရေလဲ(ဗမာ)ကျေးရွာ၏ စီးပွားရေးလုပ်ငန်းမှာ လယ်ယာလုပ်ငန်းဖြစ်သော်လည်း ကျေးရွာတစ်ရွာ လုံးမှာ များသောအားဖြင့် လက်လုပ်လက်စားများသာဖြစ်ပါသည်။

အနှစ်ချုပ်ပြသနာ

ရေလဲ(ဗမာ)ကျေးရွာ၏ အဓိကပြဿနာမှာ လမ်းမကောင်းခြင်းဖြစ်သည်။ လမ်းမကောင်း သောကြောင့် ပညာရေး၊ စီးပွားရေး၊ ကျန်းမာရေး၊ အခက်အခဲများရှိပါသည်။

ကူညီပံ့ပိုးသူ - စောအောင်နိုင်ဝင်း

ပါဝင်ဆွေးနွေးသူ - ကျေးရွာလူထု

ရေလဲ(ဗမာ)ကျေးရွာရာသီခွင်ပြ-ပြကွဒိန်

ရေလဲ(ဗမာ)		ရာသီခွင်ပြ ပြကွဒိန်												
စဉ်	အကြောင်းအရာ	၁	၂	၃	၄	၅	၆	၇	၈	၉	၁၀	၁၁	၁၂	
၁။	လယ်လုပ်ငန်း	+	++	+++	+++	+++					++	+++	+++	++
၂။	လှိုင်လုပ်ငန်း							+	++	+++		+	++	+++
၃။	မိုးရွာမှု	☁	☁	☁	☁	☁	☁							
၄။	ပညာသင်ကြားမှု			📖	📖	📖	📖	📖	📖	📖	📖	📖	📖	📖
၅။	လူများ	👤	👤							👤	👤		👤	👤
၆။	ကျွန်းလုပ်ငန်း			🏠	🏠	🏠				🏠	🏠	🏠	🏠	🏠
၇။	ပွဲတော်ဂုဏ်	🎉			🎉	🎉				🎉	🎉			
၈။	လွှမ်းမားရေး				+	+				+	+			

ရေလဲ(ဗမာ)ကျေးရွာရေလဲကျေးရွာအုပ်စု

ရာသီခွင်ပြ ပြကွဒိန်သုံးသပ်ချက်

ရေလဲ(ဗမာ) ကျေးရွာတွင် ကျားအလုပ်သမားများသာနေထိုင်ကြပြီး အဓိကလုပ်ငန်းမှာ လယ်ယာ လုပ်ငန်းဖြစ်သည်။ လယ်ကိုင်လုပ်ငန်းကို ကဆုန်လမှတန်ခူးလထိ လုပ်ကိုင် ကြသည်။ ပွဲတော် ကာလမှာ တန်ခူးလတွင်သင်္ကြန်ပွဲတော်၊ ကဆုန်လတွင် ညောင်ရေသွန်းပွဲတော်၊ ဝါဆိုလတွင် ဝါဆိုသင်္ကန်းကပ်လှူခြင်း၊ သီတင်းကျွတ်လတွင်မီးထွန်းပွဲတော်၊ တန်ဆောင်မုန်းလတွင် တန်ဆောင်တိုင်ပွဲတော်တို့ကျင်းပကြပါသည်။ မိုးများသောလ များမှာ ကဆုန်လ၊ နယုန်၊ ဝါဆို၊ ဝါခေါင်၊ တော်သလင်း၊ သီတင်းကျွတ်တို့ဖြစ်ပါသည်။ တန်ခူး၊ ကဆုန်၊ ဝါဆို၊ ဝါခေါင် လ၊ များသည် ကျန်းမာရေးညံ့ဖွားလာရခြင်းဖြစ်ပြီး တန်ဆောင်မုန်း၊ နတ်တော်၊ ပြာသို၊ တပို့တွဲလ၊ လများ သည်ဝင်ငွေကောင်းကြပါ သည်။

အနှစ်ချုပ်ပြသနာ

ရေလဲ(ဗမာ)ကျေးရွာ၏ အဓိကလုပ်ငန်းမှာ လယ်ယာလုပ်ငန်းဖြစ်သောကြောင့် ရာသီဥတုအခြေအနေကြောင့် ပျက်စီးမှုများလည်းရှိပြီး လက်လုပ်လက်စားများက အခြားကျေးရွာသို့သွားရောက်လုပ်ကိုင်ကြသည်။

ပံ့ပိုးကူညီသူ -စောအောင်နိုင်ဝင်း
ပါဝင်ဆွေးနွေးသူ -ကျေးရွာလူထု

ရေလဲ(ဗမာ)ကျေးရွာ ချမ်းသာကြွယ်ဝမှု အဆင့်သတ်မှတ်ခြင်း

ရေလဲ-ဗမာ		ချမ်းသာကြွယ်ဝမှု အဆင့်ခွဲခြားခြင်း	
အမျိုးအစား	သတ်မှတ်ချက်/ညွှန်းလိဒ်	အိမ်ထောင်စု အရေအတွက်	%
ချမ်းသာခြင်း	လယ် (၄၀-၅၀ ဧက)၊ ထွန်၊ လယ်ယာသုံး ပစ္စည်း၊ ရွာ၊ ရွာ၊ ဖုန်း၊ ဆိုင်ကယ်၊ သွပ်ရိုး၊ ဖုန်း	၃	၃.၅
အလယ်အလတ်	လယ်ယာ (၅-၁၀ ဧက)၊ ရွာ၊ ဆိုင်ကယ်၊ ထွန်၊ ဖုန်း၊ သွပ်ရိုး၊ ဖုန်း	၂၅	၂၀.၅
နွမ်းပါး	စက်၊ ရွာ၊ ဖုန်း၊ သွပ်ရိုး၊ ဖုန်း	၂၈	၂၂.၀
အလွန်နွမ်းပါး	စက်၊ ရွာ၊ ဖုန်း	၂၉	၂၅.၂
စုစုပေါင်း		၈၅	၁၀၀%

ရေလဲ(ဗမာ)ကျေးရွာ၊ ရေလဲကျေးရွာအုပ်စု

ချမ်းသာကြွယ်ဝမှုအဆင့်ခွဲခြားသုံးသပ်ချက်

ရေလဲ(ဗမာ)ကျေးရွာတွင် ချမ်းသာသောအုပ်စု၊ အလယ်အလတ်အုပ်စု၊ နွမ်းပါးသောအုပ်စု၊ အလွန်နွမ်းပါးအုပ်စုဟူ၍(၄)မျိုးခွဲထားပါသည်။ ရေလဲ(ဗမာ)ကျေးရွာတွင် သွပ်ရိုး၊ တိုက်ခံအိမ်၊ ဆိုင်ကယ်၊ လယ်၊ ကွန်ဒေါင်း၊ လယ်(၄၀)(၅၀)ဧက၊ ရိတ်စက်ပိုင်ဆိုင်သောသူကို ချမ်းသာသော သူဟု သတ်မှတ်ကာ အိမ်ထောင်စုအရေအတွက်အားဖြင့်(၃) အိမ်ရှိပြီးကျေးရွာလူထု၏(၃.၅)%ရှိပါသည်။ သွပ်ရိုး၊ ဝါးထရံကား၊ နွားတစ်ရည်း၊ ဆိုင်ကယ်၊ စက်ဘီး၊ လယ်(၁၀) ဧကပိုင်ဆိုင်သော လယ်လတ်အုပ်စုမှာ ၂၅အိမ်ရှိပြီး အိမ်ထောင်စု၏ ၂၉.၄%ရှိပါသည်။ ရေလဲ(ဗမာ)ကျေးရွာတွင် တဲအိမ်၊ ယင်းထရံကား၊ သက်ကယ် မိုးပိုင်ဆိုင်သောသူ(၂၈) အိမ်ရှိပြီးနွမ်းပါးအုပ်စုဖြစ်ကာ အိမ်ထောင်စု၏ ၃၂.၉%ဖြစ်သည်။ တဲအိမ်ဖြင့်နေပြီး ကြက်၊ ဝက်မွေးသူများမှာ အနွမ်းပါးဆုံးဖြစ်ပြီး အိမ်ခြေ(၂၉)အိမ်ရှိပြီး ၃၄.၂%ရှိပါသည်။

ပြဿနာအနစ်ချုပ်

ရေလဲ(ဗမာ)ကျေးရွာတွင် ပြေလည်သောအုပ်စုမှာ အနည်းငယ်သာရှိပြီးအလွန်မပြေလည်သော အုပ်စုမှာ အများအပြားရှိနေသည်ကိုတွေ့ရသည်။

ပံ့ပိုးကူညီသူ -စောအောင်နိုင်ဝင်း
ပါဝင်ဆွေးနွေးသူ -ကျေးရွာလူထု

ရေလဲ(ဗမာ)ကျေးရွာအမျိုးသမီး/အမျိုးသားပင့်ကူအိမ်

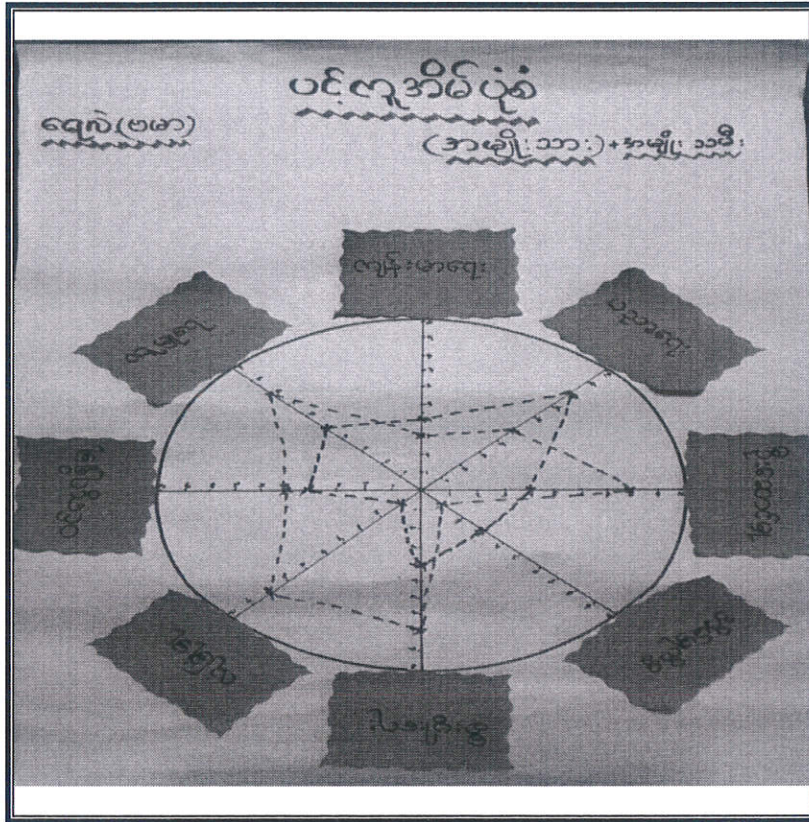

ရေလဲ(ဗမာ)ကျေးရွာ၊ ရေကျေးရွာအုပ်စု

ပင့်ကူအိမ်သုံးသပ်ချက်

ရေလဲ(ဗမာ)ကျေးရွာတွင် အမျိုးသားတို့၏ကျန်းမာရေးဗဟုသုတမှာ အဆင့်(၃)တွင်ရှိပြီး အမျိုးသမီးများမှာ အဆင့်(၅)တွင်ရှိပါသည်။ ဦးဆောင်မှုပိုင်းတွင် အမျိုးသမီးရော အမျိုးသားပါအဆင့်(၈)တွင်ရှိပြီးအမျိုးသမီးများမှာ အဆင့်(၄)တွင်ရှိပြီး ဦးဆောင်လျက်ရှိသည်ကို သုံးသပ်မိပါသည်။ ပညာသင်ကြားခွင့်တွင် အမျိုးသမီး များမှာအဆင့်(၅)တွင် ရှိပြီးအမျိုးသားများမှာ အဆင့်(၈)ထိရှိပါသည်။ လုံခြုံမှုအပိုင်းတွင်အမျိုးသားများမှာ အဆင့်(၈)ရှိပြီးအမျိုးသမီးများမှာ အဆင့်(၁)လောက်သာလုံခြုံမှုရှိသည်ကို တွေ့ရပါသည်။ အိမ်မှုကိစ္စတွင် အမျိုးသားများက အဆင့်(၁)လောက်သာလုပ်ဆောင်နိုင်ပြီး အမျိုးသမီးများက အဆင့်(၉)တွင်ရှိသည်ကိုတွေ့ရပါသည်။ အမျိုးသားများ၏ ဝင်ငွေရရှိမှုမှာအဆင့်(၅)ရှိပြီး အမျိုးသမီးများမှာလည်း အဆင့်(၄) လောက်ရှိပါသည်။ လူမှုရေးတွင်အမျိုးသား များကအဆင့်(၈) တွင်ရှိပြီး အမျိုးသမီးများက အဆင့်(၅)တွင်ရှိပါသည်။ စီးပွားရေးအမျိုးသားများက အဆင့်(၈)တွင်ရှိပြီး အမျိုးသမီးများက အဆင့်(၄)တွင် သာရှိပါသည်။

ပြသနာအနှစ်ချုပ်

ရေလဲ(ဗမာ)ကျေးရွာတွင် အမျိုးသားများက အမျိုးသမီးများထက်အခွင့်အလမ်းပိုမိုရရှိသောကြောင့် အမျိုးသမီးများ အခွင့်အရေးနည်းပါးသည်ကို တွေ့ရသည်။

ပံ့ပိုးကူညီသူ-စောအောင်နိုင်ဝင်း

ပါဝင်ဆွေးနွေးသူ-ကျေးရွာလူထု

ကျား/မရေးရာခွဲခြားပိတ်ဖြာခြင်း

အရင်းအမြစ်များအား အသုံးပြုမှု

ရေလဲ-မဟာ

အရင်းအမြစ်များ	ကျား	မ	ကျား + မ
၁။ ရေချုပ်စက်	✓		
၂။ လယ်	✓		
၃။ ထွန်စက်	✓		
၄။ ဖွင့်	✓		
၅။ နွား	✓		
၆။ ဆိုင်ကယ်	✓		
၇။ အိတ်ချုပ်စက်		✓	
၈။ ဝက်			✓
၉။ နှစ်			✓
၁၀။ ဝက်			✓
၁၁။ ရေချိုးဆိုင်			✓

အရင်းအမြစ်များအား ထိန်းချုပ်/ဆုံးဖြတ်ချက်ချ

ရေလဲ-မဟာ

အရင်းအမြစ်များ	ကျား	မ	ကျား + မ
၁။ ရေချုပ်စက်	✓		
၂။ လယ်	✓		
၃။ ထွန်စက်	✓		
၄။ ဖွင့်	✓		
၅။ နွား	✓		✓
၆။ နွား			✓
၇။ ဆိုင်ကယ်			✓
၈။ အိတ်ချုပ်စက်		✓	✓
၉။ ဝက်			✓
၁၀။ နှစ်			✓
၁၁။ ဝက်			✓

ရေလဲ(ဗမာ)ကျေးရွာ၊ရေလဲကျေးရွာအုပ်စု

အမျိုးသားများနှင့်အမျိုးသမီးများအရင်းအမြစ်ပိုင်ဆိုင်မှု၊အသုံးပြုမှု၊ထိန်းချုပ်မှု သုံးသပ်ချက်

ရေလဲ(ဗမာ)ကျေးရွာတွင် အရင်းအမြစ်များအဖြစ် ထွန်စက်ကို အမျိုးသားများက အသုံးပြု ကြပါသည်။ အိမ်၊ ဆိုင်ကယ် ၊ စက်ဘီး၊ နွား၊ ကားများကို အမျိုးသမီးရောအမျိုးသားများပါ အသုံးပြုကြပါသည်။ ရေလဲ(ဗမာ)ကျေးရွာတွင် ထိန်းချုပ်မှုအဖြစ်အိမ်၊ ဆိုင်ကယ်၊ စက်ဘီး၊ လယ်၊ နွား၊ ကားစသည်တို့ကိုအမျိုးသားများသာမက အမျိုးသမီးများကပါ ထိန်းချုပ်ထားပါသည်။

ပြဿနာအနှစ်ချုပ်

ရေလဲ(ဗမာ)ကျေးရွာတွင် အရင်းအမြစ်အားလုံးကို အမျိုးသားများက အသုံးပြုထိန်းချုပ်ပြီး၊ အမျိုးသမီးများက အသုံးပြုထိန်းချုပ်မှုနည်းပါးသည်ကိုတွေ့ရသည်။

ပံ့ပိုးကူညီသူ - စောအောင်နိုင်ဝင်း

ပါဝင်ဆွေးနွေးသူ - ကျေးရွာလူထု

ရေလဲ(ဗမာ)ကျေးရွာဖွံ့ဖြိုးရေးဆောင်ရွက်မှုမှတ်တမ်းခါတ်ပုံများ





ပုံစံစ-၁ ကျေးရွာအခြေခံအချက်အလက်များ (Form PC 1)

လမ်းညွှန်ချက်/ ကျေးရွာတစ်ရွာသို့ ပထမဆုံး မိတ်ဆက်ခရီးသွားရောက်သောအခါ လူထုစည်းရုံးရေးမှူးသည် ကျေးရွာခေါင်းဆောင်များအားကျေးရွာအချက်အလက်များကိုမေတ္တာရပ်ခံ၍တောင်းခံရသည်။ ဤအချက်အလက်များကိုစီမံကိန်းမိတ်ဆက်အစည်းဝေးမတိုင်မီတောင်းခံရမည်။ စီမံကိန်းမိတ်ဆက်အစည်းဝေးတွင် လူထုစည်းရုံးရေးမှူးသည် ဤအချက်အလက်များအားစစ်ဆေး ပြီးမှန်ကန်အောင်ပြုလုပ်ရမည်။ ပြီးနောက်တွင် လူထုစည်းရုံးရေးမှူးမှ သတင်းအချက်အလက်ထဲသို့ Tablets မှတစ်ဆင့် ဖြည့်သွင်းရမည်။

ကျေးရွာအုပ်ချုပ်ရေးမှူးအမည် ဦးစိုးလွင်	ကျေးရွာအုပ်ချုပ်ရေးမှူး၏ဖုန်းနံပါတ် ၀၉၅၀၇၃၄၄၄၄	လူထုစည်းရုံးရေးမှူး၏အမည် ဦးစိုးကျော်
ပြည်နယ်/တိုင်းဒေသကြီး ဗီယံ	မြို့နယ်/ကျေးရွာ ကျေးရွာအုပ်စု (၈၇၈)	ကျေးရွာ မာမာ

က. လူဦးရေ

လူမျိုးစု	အိမ်ထောင်စုအရေအတွက်	ကိုးကွယ်သည့်ဘာသာ	အိမ်ထောင်စုအရေအတွက်
လူမျိုးစု (၁) မြန်မာ	၆၉	ဘာသာ(၁) ဗုဒ္ဓ	၇၂
လူမျိုးစု (၂) ကရင်	၈	ဘာသာ(၂) ခရစ်ယာန်	၈
လူမျိုးစုရော ကျင်း+မြန်မာ	၃	ဘာသာရော-----	

	အမျိုးသား(အရေအတွက်)	အမျိုးသမီး(အရေအတွက်)
လူဦးရေ	၁၈၈	၂၄၃
အိမ်ထောင်ဦးစီး	၆၉	၁၁

(ခ) လက်လှမ်းမီအသုံးပြုနိုင်သည့်အဆောက်အဦများ

စာသင်ကျောင်း	အမှတ်ခြစ်ပါ	ကျန်းမာရေး	အမှတ်ခြစ်ပါ	ဘာသာရေးအဆောက်အဦ	အမှတ်ခြစ်ပါ
အထက်တန်းကျောင်း	<input type="checkbox"/>	ဆေးရုံ	<input type="checkbox"/>	စေတီ	<input checked="" type="checkbox"/>
အလယ်တန်းကျောင်း	<input type="checkbox"/>	ကျန်းမာရေးဌာန	<input type="checkbox"/>	ဘုန်းကြီးကျောင်း	<input checked="" type="checkbox"/>
မူလတန်းကျောင်း	<input type="checkbox"/>	ကျန်းမာရေးဌာနခွဲ	<input type="checkbox"/>	ဟိန္ဒူဘုရားကျောင်း	<input type="checkbox"/>
မူကြိုကျောင်း	<input type="checkbox"/>	ဆေးပေးခန်း	<input type="checkbox"/>	ခရစ်ယာန်ကျောင်း	<input type="checkbox"/>
အခြား	<input type="checkbox"/>	အခြား	<input type="checkbox"/>	ဗလီ	<input type="checkbox"/>
				အခြား	<input type="checkbox"/>



(ဂ) ကျွမ်းကျင်သူများမှတ်တမ်း ၊ ကျေးရွာတွင်နေထိုင်သော သို့မဟုတ် တခြားရွာမှလာရောက်သောကျွမ်းကျင်သူများ

(၁)စာသင်ကျောင်း			(၂)ကျန်းမာရေး			(၃)လက်မှုပညာရှင်		
	ရွာတွင်နေထိုင်သူ	အခြားရွာမှလာသူ		ရွာတွင်နေထိုင်သူ	အခြားရွာမှလာသူ		ရွာတွင်နေထိုင်သူ	အခြားမှလာ
မူလတန်းပြဆရာဆရာမ	<input type="checkbox"/>	<input type="checkbox"/>	ဆရာဝန်	<input type="checkbox"/>	<input type="checkbox"/>	လက်သမား	<input checked="" type="checkbox"/>	<input checked="" type="checkbox"/>
အထက်တန်းပြဆရာဆရာမ	<input type="checkbox"/>	<input type="checkbox"/>	လက်ထောက်ကျန်းမာရေးမှူး	<input type="checkbox"/>	<input type="checkbox"/>	ပန်းရံ	<input checked="" type="checkbox"/>	<input checked="" type="checkbox"/>
အလယ်တန်းပြဆရာဆရာမ	<input checked="" type="checkbox"/>	<input type="checkbox"/>	အမျိုးသမီးကျန်းမာရေးဆရာမ	<input type="checkbox"/>	<input checked="" type="checkbox"/>	လျှပ်စစ်ဆိုင်ရာ	<input type="checkbox"/>	<input type="checkbox"/>
မူကြိုဆရာဆရာမ	<input type="checkbox"/>	<input type="checkbox"/>	အရံသားဗွား	<input type="checkbox"/>	<input checked="" type="checkbox"/>	ရေပိုက်သွယ်သူ	<input type="checkbox"/>	<input type="checkbox"/>
အခြား	<input type="checkbox"/>	<input type="checkbox"/>	ပြည်သူ့ကျန်းမာရေးလုပ်သား (၁)/(၂)	<input type="checkbox"/>	<input checked="" type="checkbox"/>	စက်ပြင်ဆရာ	<input type="checkbox"/>	<input type="checkbox"/>
မှတ်ချက်			မှတ်ချက်			မှတ်ချက်		

(ဃ) ကျေးရွာသို့ ရောက်ရှိနိုင်သည့်လမ်းအခြေအနေ / ကျေးရွာတစ်ရွာသည် ၎င်း၏ကျေးရွာအုပ်စုနှင့် ဆက်သွယ်ထားသော လမ်းအခြေအနေ (အောက်ပါတို့ကိုပိုင်းပါ)

ကျောက်ကြမ်းလမ်း ကတ္တရာလမ်း ကွန်ကရစ်လမ်း မော်တော်ဆိုင်ကယ်လမ်း
 ကျောက်ခင်းလမ်း မြေသားလမ်း လူသွားလမ်း အခြား _____

(င) ကျေးရွာဖွံ့ဖြိုးမှုစီမံချက်

- (၁) လူထုဗဟိုပြုစီမံကိန်းမစတင်မီ ဤကျေးရွာတွင်ကျေးရွာဖွံ့ဖြိုးမှု စီမံချက်ရှိခဲ့ပါသလား? ပိုင်းပါ
(ရှိပါသည်) မရှိပါ/မသိပါ
- (၂) ရှိခဲ့ပါလျှင် ဤစီမံချက်ကို မည်သည့် ခုနှစ်တွင်ပြင်ဆင်ခဲ့ပါသနည်း? နှစ်- ၂၀၁၆ / မသိပါ
- (၃) ဤစီမံချက်ကို မြို့နယ်မှအတည်ပြုခဲ့ပါသလား? (ပြုခဲ့ပါသည်) မပြုခဲ့ပါ / မသိပါ

(စ) ခရီးအကွာအဝေး

- (၁) ဤကျေးရွာ၏ဗဟိုမှ၎င်းကျေးရွာအုပ်စု၏ဗဟိုအထိခရီးမိုင်မည်မျှကွာဝေးသနည်း? မိုင် ၄.၅ ကျော် သိပါ
- (၂) ဤကျေးရွာမှ ၎င်းကျေးရွာအုပ်စုဗဟိုအထိသွားလာရာတွင်ကြာမြင့်သည့်အချိန်

ခြောက်သွေ့ ရာသီတွင်ကြာချိန် ----- ၅ မိနစ် -----
 ထော်လာဂျီ (မော်တော်ဆိုင်ကယ်) ခြေလျှင်/လား/မော်တော်ဘုတ်/
 အခြား -----
 မိုးရာသီတွင်ကြာချိန် ----- ၅ မိနစ် -----
 ထော်လာဂျီ (မော်တော်ဆိုင်ကယ်) ခြေလျှင်/လား/မော်တော်ဘုတ်/
 အခြား -----

(ဆ) ပတ်ဝန်းကျင်ဆိုင်ရာသဘာဝဘေးအန္တရာယ် -

ဤကျေးရွာတွင်ရေကြီးခြင်းကဲ့သို့ သဘာဝဘေးအန္တရာယ်ကျရောက်ဖူးခြင်းရှိပါသလား။
 မရှိပါ ရှိပါသည် ရှိလျှင်ဖော်ပြပါ ----- ၆.၅ မိုင် -----



(ဇ) ကျေးရွာတွင် ဖွဲ့စည်းထားသော အဖွဲ့အစည်းများ

လူထုဗဟိုပြုစီမံကိန်းမတိုင်မီ ဤကျေးရွာတွင် ကျေးရွာဖွံ့ဖြိုးရေးအတွက် အစိုးရ(သို့)ရွာသားများကိုယ်တိုင်(သို့) စီမံကိန်းတစ်ခုခုမှ ဖွဲ့စည်းထားသည့် အဖွဲ့အစည်းများရှိပါသလား။

(၁) ~~လူထုဗဟိုပြု အဖွဲ့အစည်း~~

(၂) ~~အကျိုးသက်ရောက်မှု~~

(၃) စဖေစကြာ

ကျေးရွာခေါင်းဆောင်

အမည် ဦး စန်းလွင်

လက်မှတ်  နေ့စွဲ ၃၀.၃.၂၀၁၆.

လူထုစည်းရုံးရေးမှူး

အမည် ဦး ဖြိုးကျော်အို

လက်မှတ်  နေ့စွဲ 30.3.2016.

၁၅၀၃

ပုံစံ ၈၂ - စီမံကိန်းစက်ဝန်းအချိန်ဇယား (PC 2)

လမ်းညွှန်ချက်-သက်ဆိုင်ရာလူထုစည်းရုံးရေး/လက်ထောက်နည်းပညာနည်းပညာများမှ စီမံကိန်းစက်ဝန်းအဆင့်တစ်ခုစီ ပြီးစီးတိုင်းကျေးရွာနှင့် ကျေးရွာအုပ်စု အတွက် ဤပုံစံကိုဖြည့်သွင်းရမည်။

စည်းရုံးရေးမှူး/ဝန်ထမ်း အမည် ဒီ. ဇွဲး. ကို. ဇော်

နေ့စွဲ ၂၀၂၁.၀၅.၁၆ စက်ဝန်းအားအမှတ်ဖြစ်ပါ များစက်ဝန်း(၁) စက်ဝန်း(၂) စက်ဝန်း(၃) စက်ဝန်း(၄) စက်ဝန်း(၅)

ပြည်နယ်/တိုင်း ပဲခူး မြို့နယ် ဇော့ကုတ်ကြီး ကျေးရွာအုပ်စု ကျေးရွာ ၈၇၆ (၈၇၆)

စီမံကိန်းအောင်မြင်မှုအဆင့်များ	နေ့စွဲ		အစည်းအဝေးတွင်တက်ရောက်သူအရေအတွက်			
	စတင်သည့်နေ့	ပြီးဆုံးသည့်နေ့	အမျိုးသားအရေအတွက်	အမျိုးသမီးအရေအတွက်	အိမ်ထောင်စုအရေအတွက်	လူမျိုးစုတက်ရောက်သူ အရေအတွက်နှင့် လူမျိုးစုအမည်
၁. ကျေးရွာစီမံကိန်း မိတ်ဆက်အစည်းအဝေး	၁၀.၅.၁၆	၁၀.၅.၁၆	၃၅	၃၆	၇၁	၈၇၆ ၁၁ ဦး
၂. ကျေးရွာခွဲပြီးရေး စီမံချက်ရေးဆွဲခြင်း အစည်းအဝေး	၁၀.၅.၁၆	၂၀.၅.၁၆	၃၅	၃၆	၇၁	၈၇၆ ၁၁ ဦး
၃. ကျေးရွာအုပ်စု လုပ်ငန်း ဆုံးဖြတ်ချက်ချသည့်အစည်းအဝေး	၁၅.၅.၁၆	၁၅.၅.၁၆	၁၈	၁၆	၃၄	၈၇၆ ၂၃ ဦး ၂၅၈ ၁၁ ဦး
၄. မြို့နယ်အဆင့်စီမံကိန်းရေးဆွဲရေးနှင့်အကောင်အထည်ဖော်ရေးကော်မတီ၏ စီမံကိန်း သုံးသပ်မှုအစည်းအဝေး	၁၆.၆.၁၆	၁၆.၆.၁၆	၈၅	၈၅	၈၅	၈၅
၅. မြို့နယ် စီမံကိန်းရေးဆွဲရေးနှင့်အကောင်အထည်ဖော်ရေးကော်မတီ၏အထည်ဖော်ရေးကော်မတီ၏ဆုံးဖြတ်မှုကို ရွာသို့ အသိပေးအကြောင်း ကြားသည့်အစည်းအဝေး	၂၇.၇.၁၆	၂၇.၇.၁၆	၈	၅၇	၆၅	- - -
၆. စီမံကိန်းလုပ်ငန်းခွဲစီမံချက်ရေးဆွဲခြင်း အစည်းအဝေး	၈၅	၈၅	၈၅	၈၅	၈၅	၈၅
၆.၁။ စီမံကိန်းလုပ်ငန်း အကောင်အထည်ဖော် ရေးအစီအစဉ် ရေးဆွဲခြင်း	၂၈.၇.၁၆	၂၈.၇.၁၆	၃၅	၂၈	၆၃	၈၇၆ ၁
၆.၂။ ဝယ်ယူရေးအစီအစဉ် ရေးဆွဲခြင်း	၂၈.၇.၁၆	၂၈.၇.၁၆	၇	၆	၁၃	၈၇၆ ၁

		အမျိုးသား+အမျိုးသမီး)			အရေအတွက်
၁	ရွာတွင်း(ဂဝံလမ်း)	၈၂၆	၁		၆၃၅
၂	စာသင်ကျောင်း(CRC)	၈၂၆	၂		၁၈၅
၃	လျှပ်စစ်ဇွဲ:	၈၂၆	၃		.
၄	အင်းကြောင်း ပြန်လည်တူးဖော်	၈၂၆	၄		၁၃၃၅
၅	ဆေး.လ.ခန်း(အုတ်ချွတ်)	၈၂၆	၅		၆၃၅
၆	အကြွယ်စိုက်(အုတ်ချွတ်)	၈၂၆	၆		၆၃၅

ဥက္ကဋ္ဌ၊ ကျေးရွာစီမံကိန်းအထောက်အကူပြုကော်မတီမှအတည်ပြုသည်။

အမည်-----လက်မှတ်-----နေ့စွဲ-----

ပုံစံ - ၈ - ၁ ကျေးရွာအခြေခံအချက်အလက်များ (Form PC 1)

လမ်းညွှန်ချက်၊ ကျေးရွာတစ်ရွာသို့ ပထမဆုံးမိတ်ဆက်ခရီး သွားရောက်သောအခါ လူထုစည်းရုံးရေးမှူးသည် ကျေးရွာခေါင်းဆောင်များအား ကျေးရွာအချက်အလက်များကို မေတ္တာရပ်ခံ၍ တောင်းခံရသည်။ ဤအချက်အလက်များကို စီမံကိန်းမိတ်ဆက်အစည်းဝေးမတိုင်မီတောင်းခံရမည်။ စီမံကိန်းမိတ်ဆက်အစည်းဝေးတွင် လူထုစည်းရုံးရေးမှူးသည် ဤအချက်အလက်များအား စစ်ဆေးပြီး မှန်ကန်အောင်ပြုလုပ်ရမည်။ ပြီးနောက်တွင် လူထုစည်းရုံးရေးမှူးမှ သတင်းအချက်အလက်ထံသို့ Tablets မှ တဆင့် ဖြည့်သွင်းရမည်။

ကျေးရွာခေါင်းဆောင်အမည် ဦးစန်းလွင်	ကျေးရွာခေါင်းဆောင်၏ ဖုန်းနံပါတ်	လူထုစည်းရုံးရေးမှူး၏ အမည် စောကျော်စိုးမင်း
ပြည်နယ်/တိုင်းဒေသကြီး ပဲခူး	မြို့နယ် ကျောက်ကြီး	ကျေးရွာအုပ်စု ၈၇၈
		ကျေးရွာ ၅၇၈ ဗဟို

ကာ၊ လူဦးရေ

လူမျိုးစု	အိမ်ထောင်စုအရေအတွက်	ကိုးကွယ်သည့်ဘာသာ	အိမ်ထောင်စုအရေအတွက်
လူမျိုးစု (၁) ---ဗမာ---	၇၂	ဘာသာ (၁) ---ဗုဒ္ဓ---	၇၂
လူမျိုးစု (၂) ---ဣန္ဒြေ---	၄	ဘာသာ (၂) ---ဣန္ဒြေ---	၄
လူမျိုးစု (၃) -----		ဘာသာ (၃) -----	
လူမျိုးစုရော -----		ဘာသာရော -----	
အခြား			
	အရေအတွက်		
မသန်စွမ်းသူများ			
သက်ကြီးရွယ်အိုများ (၆၅ နှစ် နှင့် အထက်)	၁၅		
စစ်ဘေးရှောင်			

	အမျိုးသား (အရေအတွက်)	အမျိုးသမီး (အရေအတွက်)
လူဦးရေ		
လူမျိုးစု (၁) ---ဗမာ---	၂၀၆	၂၂၂
လူမျိုးစု (၂) ---ဣန္ဒြေ---	၀၃	၀၉
လူမျိုးစု (၃) -----		
အခြား		
အိမ်ထောင်စဦးစီး	၆၉	၁၂

(ခ) အခြေခံအဆောက်အအုံ အသုံးအဆောင်များ

စာသင်ကျောင်း	အမှတ် ခြံစိမ်း	ကျန်းမာရေး	အမှတ် ခြံစိမ်း	ဘာသာရေး အဆောက် အအုံများ	အမှတ် ခြံစိမ်း
အထက်တန်းကျောင်း	<input type="checkbox"/>	ဆေးရုံ	<input type="checkbox"/>	စေတီ	<input checked="" type="checkbox"/>
အလယ်တန်းကျောင်း	<input type="checkbox"/>	ကျန်းမာရေးဌာန	<input type="checkbox"/>	ဘုန်းကြီးကျောင်း	<input checked="" type="checkbox"/>
မူလတန်းကျောင်း	<input type="checkbox"/>	ကျန်းမာရေးဌာနခွဲ	<input type="checkbox"/>	ဟိန္ဒူဘုရားကျောင်း	<input type="checkbox"/>
မူကြိုကျောင်း	<input type="checkbox"/>	ဆေးပေးခန်း	<input type="checkbox"/>	ခရစ်ယာန်ကျောင်း	<input type="checkbox"/>
အခြား	<input type="checkbox"/>	အခြား	<input type="checkbox"/>	ဗလီ	<input type="checkbox"/>
				အခြား	<input type="checkbox"/>
မှတ်ချက်		မှတ်ချက်		မှတ်ချက်	

(ဂ) ကျွမ်းကျင်သူများမှတ်တမ်း (ကျေးရွာတွင်နေထိုင်သော သို့မဟုတ် တခြားရွာမှလာရောက်သော ကျွမ်းကျင်သူများ)

(၁) စာသင်ကျောင်း	(၂) ကျန်းမာရေး			(၃) လက်မှုပညာရှင်				
	ရွာတွင်နေ ထိုင်သူ	အခြားရွာမှ လာသူ		ရွာတွင်နေ ထိုင်သူ	အခြား ရွာမှ လာသူ		ရွာတွင် နေထိုင်သူ	အခြားရွာ မှလာသူ
လတန်းပြဆရာ/မ	<input type="checkbox"/>	<input type="checkbox"/>	ဆရာဝန်	<input type="checkbox"/>	<input type="checkbox"/>	လက်သမား	<input checked="" type="checkbox"/>	<input type="checkbox"/>
အထက်တန်းပြဆရာ/မ	<input type="checkbox"/>	<input type="checkbox"/>	လက်ထောက် ကျန်းမာရေးမှူး	<input type="checkbox"/>	<input type="checkbox"/>	ပန်းရံ	<input type="checkbox"/>	<input type="checkbox"/>
အလယ်တန်းပြဆရာ/မ	<input type="checkbox"/>	<input type="checkbox"/>	အမျိုးသမီးကျန်းမာရေး ဆရာမ	<input type="checkbox"/>	<input checked="" type="checkbox"/>	လျှပ်စစ်ကျွမ်းကျင်၊ မီးသမား	<input type="checkbox"/>	<input type="checkbox"/>
မူကြိုဆရာ/မ	<input type="checkbox"/>	<input type="checkbox"/>	သားဖွားဆရာမ	<input type="checkbox"/>	<input checked="" type="checkbox"/>	ရေပိုက်သွယ်သူ	<input type="checkbox"/>	<input type="checkbox"/>
အခြား	<input type="checkbox"/>	<input type="checkbox"/>	ပြည်သူ့ကျန်းမာရေးလုပ်သား	<input type="checkbox"/>	<input type="checkbox"/>	စက်ပြင်ဆရာ	<input type="checkbox"/>	<input type="checkbox"/>
မှတ်ချက်			မှတ်ချက်			မှတ်ချက်		

(ဃ) ကျေးရွာသို့ ရောက်ရှိနိုင်သည့် လမ်းအခြေအနေ / ကျေးရွာတစ်ရွာသည် ၎င်း၏ ကျေးရွာအုပ်စုနှင့် ဆက်သွယ်ထားသော လမ်းအခြေအနေ (အောက်ပါတို့ကိုပိုင်းပါ)

ကျောက်ကြမ်းလမ်း တတ္တရာလမ်း ကွန်ကရစ်လမ်း မော်တော်ဆိုင်ကယ်လမ်း
 ကျောက်ခင်းလမ်း မြေသားလမ်း လူသွားလမ်း အခြား _____

(င) ကျေးရွာဖွံ့ဖြိုးမှုစီမံချက်

- (၁) လူထုပတ်ဝန်းကျင်ထိခိုက်မှုမရှိစေရန် ဤကျေးရွာတွင်ကျေးရွာဖွံ့ဖြိုးမှု စီမံချက်ရှိခဲ့ပါသလား? ပိုင်းပါ
 ရှိပါသည်/မရှိပါ/မသိပါ
- (၂) ရှိခဲ့ပါလျှင် ဤစီမံချက်ကို မည်သည့် ခုနှစ်တွင်ပြင်ဆင်ခဲ့ပါသနည်း? နှစ်-----/မသိပါ
- (၃) ဤစီမံချက်ကို မြို့နယ်မှအတည်ပြုခဲ့ပါသလား? ပြုခဲ့ပါသည်/မပြုခဲ့ပါ /မသိပါ

(စ) ခရီးအကွာအဝေး

(၁) ဤကျေးရွာ၏ပဟိုမှ ၎င်းကျေးရွာအုပ်စု၏ပဟိုအထိ ခရီးမိုင်မည်မျှကွာဝေးသနည်း? မိုင်-----/မသိပါ

(၂) ဤကျေးရွာမှ ၎င်းကျေးရွာအုပ်စုပဟိုအထိ သွားလာရာတွင်ကြာမြင့်သည့်အချိန်။

ခြောက်သွေ့ ရာသီတွင်ကြာချိန်----- ၁၀ မိနစ် ----- ထော်လာဂျီ/မော်တော်ဆိုင်ကယ်/ခြေလျင်/လား/မော်တော်ဘုတ်/

မိုးရာသီတွင်ကြာချိန်----- ၁၀ မိနစ် ----- အခြား ----- ထော်လာဂျီ/မော်တော်ဆိုင်ကယ်/ခြေလျင်/လား/မော်တော်ဘုတ်/ အခြား -----

(ဆ) ပတ်ဝန်းကျင်ဆိုင်ရာ သဘာဝဘေးအန္တရာယ်

ဤကျေးရွာတွင် ရေကြီးခြင်းကဲ့သို့ သဘာဝဘေးအန္တရာယ်ကျရောက်ဖူးခြင်း ရှိပါသလား။

မရှိပါ ရှိပါသည် ရှိလျှင်ဖော်ပြပါ -----

(ဇ) ကျေးရွာတွင် ဖွဲ့စည်းထားသော အဖွဲ့အစည်းများ

လူထုပဟိုပြုစီမံကိန်းမတိုင်မီ ဤကျေးရွာတွင် ကျေးရွာဖွံ့ဖြိုးရေးအတွက် အစိုးရ (သို့) ရွာသားများကိုယ်တိုင် (သို့) စီမံကိန်းတစ်ခုခုမှ ဖွဲ့စည်းထားသည့် အဖွဲ့အစည်းများရှိပါသလား။

(၁) ----- ဖျိပါ -----
(၂) -----

(ဈ) အထွေထွေအုပ်ချုပ်ရေး ဦးစီးဌာန (GAD) မှ မှတ်တမ်းတင်ထားခြင်း

ဤကျေးရွာသည် အထွေထွေအုပ်ချုပ်ရေး ဦးစီးဌာန (GAD) မှ မှတ်တမ်းတင်ထားမှု ရှိပါသလား။

မရှိပါ ရှိပါသည်

ကျေးရွာခေါင်းဆောင်

အမည်

ဦးခရီးလွင်

လက်မှတ်

နေ့စွဲ

လူထုစည်းရုံးရေးမှူး

အမည်

အောင်ကျော်စွာ

လက်မှတ်

နေ့စွဲ ၅.၁.၂၀၁၅

ပုံစံ - ၈ - ၂ - စီမံကိန်းစက်ဝန်းအချိန်ဇယား (PC 2)

လမ်းညွှန်ချက်၊ သက်ဆိုင်ရာလူထုစည်းရုံးရေးမှူး/လက်ထောက်နည်းပညာမှူးများမှ စီမံကိန်းစက်ဝန်းအဆင့်တစ်ခုစီပြီးမ်းတိုင်း ကျေးရွာနှင့် ကျေးရွာအုပ်စုအတွက် ဤပုံစံကို ဖြည့်သွင်းရမည်။

စည်းရုံးရေးမှူး/ဝန်ထမ်း အမည် အောင်ကျော်စွာ

နေ့စွဲ ၅.၁၂.၂၀၁၅ စက်ဝန်းအားအမှတ်ဖြစ်ပါ စက်ဝန်း(၁) စက်ဝန်း(၂) စက်ဝန်း(၃)

ပြည်နယ်/တိုင်း ဝဲခူး မြို့နယ် ကျောက်ကြီး ကျေးရွာအုပ်စု ကျေးရွာ ရှေ့လှ မြန်မာ

စီမံကိန်းဆောင်ရွက်မှုအဆင့်များ	နေ့စွဲ		အစည်းအဝေးတွင်တက်ရောက်သူအရေအတွက်			
	စတင်သည့်နေ့	ပြီးဆုံးသည့်နေ့	အမျိုးသားအရေအတွက်	အမျိုးသမီးအရေအတွက်	အိမ်ထောင်စုအရေအတွက်	လူမျိုးစုတက်ရောက်သူအရေအတွက်နှင့် လူမျိုးစုအမည်
၁။ ကျေးရွာစီမံကိန်း မိတ်ဆက်အစည်းအဝေး	၅.၁၂.၂၀၁၅	၅.၁၂.၂၀၁၅	၃၄	၁၅	၅၁	ဗမာ ၁ ကျွန်း ၆
၂။ ကျေးရွာဖွံ့ဖြိုးရေး စီမံချက်ရေးဆွဲခြင်းအစည်းအဝေး	၅.၁၂.၂၀၁၅	၅.၁၂.၂၀၁၅	၃၄	၁၅	၅၁	ဗမာ ၁ ကျွန်း ၆
၃။ ကျေးရွာအုပ်စု လုပ်ငန်းဆုံးဖြတ်ချက်ချသည့်အစည်းအဝေး	၆.၁၂.၂၀၁၅	၆.၁၂.၂၀၁၅	၁၅	၁၅	၃၀	ဗမာ ၁ ကျွန်း ၆
၄။ မြို့နယ်အဆင့် စီမံကိန်းရေးဆွဲရေးနှင့် အကောင်အထည်ဖော်ရေးကော်မတီ၏ စီမံကိန်း သုံးသပ်မှုအစည်းအဝေး			မရှိ	မရှိ	မရှိ	မရှိ
၅။ မြို့နယ် စီမံကိန်းရေးဆွဲရေးနှင့် အကောင်အထည်ဖော်ရေး ကော်မတီ၏ဆုံးဖြတ်မှုကို ရွာသို့ အသိပေးအကြောင်းကြားသည့် အစည်းအဝေး						

အမျိုးသားအဖွဲ့မှ တင်ပြသောမျှော်မှန်းချက်များ		အမျိုးသမီးအဖွဲ့မှ တင်ပြသောမျှော်မှန်းချက်များ	
၃	ခါးစည်း ချိတ်ကပ်လျှိုးဆောက် ချစ်ပါတယ်	၃	အိမ်ရှင်လျှိုး လှူပေး ခပ် ဖိုး နေပါ ချစ်ပါ တယ်။
၄	ခါးစည်း ချိတ်ကပ်လျှိုး ချစ်ပါ တယ်	၄	
၅		၅	
၆		၆	
၇		၇	

၈။ လူထုစိမ့်ကိန်း၏ လာမည့် (၄) နှစ်အတွက် အကျုံးဝင်သော ဦးစားပေး ဖွံ့ဖြိုးတိုးတက်မှု လုပ်ငန်း အစီအစဉ်များအားဖော်ပြပါ။

အဆင့်	ကျေးရွာအဟွက် ဦးစားပေး ဖွံ့ဖြိုးတိုးတက်မှု လုပ်ငန်းစဉ်များ	အဆိုပြုသူ (အမျိုးသားများ/ အမျိုးသမီးများ/အမျိုးသား+ အမျိုးသမီး)	ခန့်မှန်းကုန်ကျ စရိတ်	အကျိုးခံစားခွင့်ရှိသူ ခန့်မှန်းခြေ အရေ အတွက်
၁	ခါးစည်း ချိတ်ကပ်လျှိုး ချစ်ပါတယ်	ကျေး + ဗ	-	၄၆၀ ဦး
၂	လှူပေးခြင်း ၄၀x၂၀x၂၀ ခါးစည်း	ကျေး + ဗ	၂၃၀၀၀,၀၀၀/-	၄၆၀ ဦး
၃	ခါးစည်း ချိတ်ကပ်လျှိုး ချစ်ပါတယ်	ကျေး + ဗ	၂၀၀၀၀,၀၀၀/-	၃၆၀ ဦး
၄	လှူပေးခြင်း	ကျေး + ဗ	၂၀,၀၀၀,၀၀၀/-	၄၆၀ ဦး
၅	ခါးစည်း ချိတ်ကပ်လျှိုး ချစ်ပါတယ်	ကျေး + ဗ	၂၃၀၀၀,၀၀၀/-	၄၆၀ ဦး

ဃ၊ လူထုစီမံကိန်း၏ လာမည့် (၄) နှစ်အတွက် အကျုံးမဝင်သော ဦးစားပေး ဖွံ့ဖြိုးတိုးတက်မှု လုပ်ငန်း အစီအစဉ်များအားဖော်ပြပါ။

အဆင့်	ကျေးရွာအတွက် ဦးစားပေး ဖွံ့ဖြိုးတိုးတက်မှု လုပ်ငန်းစဉ်များ	အဆိုပြုသူ (အမျိုးသားများ/ အမျိုးသမီးများ/အမျိုးသား+ အမျိုးသမီး)	အခန်းကဏ္ဍ
၀			
၂			
၃			
၄			
၅			

ခေါင်းဆောင်၊ ကျေးရွာစီမံကိန်းအထောက်အကူပြုကော်မတီမှ အတည်ပြုသည်။

အမည် ဦး ဇော်ဌ လက်မှတ်  နေ့စွဲ ၅-၃-၂၀၁၇

လူထုဗဟိုပြုစီမံကိန်းစီမံကိန်းလက်ခွဲ

အပိုင်း - ၃၂၉.၁၀.၂၀၁၆

ပုံစံစ-၁ကျေးရွာအခြေခံအချက်အလက်များ (Form PC 1)

လမ်းညွှန်ချက်/ကျေးရွာတစ်ရွာသို့ ပထမဆုံးမိတ်ဆက်ခရီးသွားရောက်သော အခါ လူထုစည်းရုံးရေးမှူးသည် ကျေးရွာခေါင်းဆောင်များအား ကျေးရွာအချက်အလက်များကို ပေးအပ်ရန် ဘာဝန်ရှိသည်။ ဤအချက်အလက်များကို စီမံကိန်းစီမံကိန်းအစည်းဝေးမတိုင်မီ တောင်းဆိုရမည်။ စီမံကိန်းစီမံကိန်းအစည်းဝေးတွင် လူထုစည်းရုံးရေးမှူးသည် ဤအချက်အလက်များအား စစ်ဆေးပြီး မှန်ကန်အောင် ပြုလုပ်ရမည်။ ပြီးနောက် တွင် လူထုစည်းရုံးရေးမှူးမှ သတင်းအချက်အလက်ထုတ်ယူရန်၊ Tablets မှ တဆင့် ဖြည့်သွင်းရမည်။

ကျေးရွာအုပ်ချုပ်ရေးမှူးအမည် ဦးစိုးမင်း	ကျေးရွာအုပ်ချုပ်ရေးမှူး၏ ဝန်ထမ်းအမည် ဦးစိုးမင်း	လူထုစည်းရုံးရေးမှူး၏ ဝန်ထမ်းအမည် စောစော
ပြည်နယ်၊ ဝဲဒေသကြီး	မြို့နယ် ကျောက်တီ ၊ ကျေးရွာအုပ်စု ကျောက်တီ	ကျေးရွာ ကျောက်တီ (မြို့နယ်)

က. လူဦးရေ

လူမျိုးစု	အိမ်ထောင်စုအရေအတွက်	ကိုးကွယ်သည့်ဘာသာ	အိမ်ထောင်စုအရေအတွက်
လူမျိုးစု (၁) ဗမာ	၇၅ ၇၇	ဘာသာ (၁) ဗုဒ္ဓ	၇၅ ၇၇
လူမျိုးစု (၂) ဧရာဝတီ	၁၀ ၄	ဘာသာ (၂) ဗုဒ္ဓ	၁၀ ၄
လူမျိုးစု (၃)		ဘာသာ (၃)	
လူမျိုးစုစော		ဘာသာစော	
မသန်စွမ်းသူများ			
သက်ကြီးရွယ်အိုများ (၆၅ နှစ်နှင့်အထက်)	၁၂ ၇၅		
စစ်ဘေးဒဏ် ID	၁၅		

လူဦးရေ	အမျိုးသား (အရေအတွက်)	အမျိုးသမီး (အရေအတွက်)
လူဦးရေ	၁၂၃	၂၄၃
လူမျိုးစု (၁) ဗမာ	၁၅၂	၂၀၁
လူမျိုးစု (၂) ဧရာဝတီ	၃၄	၃၂
လူမျိုးစု (၃)		
အိမ်ထောင်စုစီးစီး	၆၉	၇၂

၄၃၆

(ခ) အခြေခံအဆောက်အအုံအသုံးအဆောင်များ

စာသင်ကျောင်း	အမှတ်ခြံစိပါ	ကျန်းမာရေး	အမှတ်ခြံစိပါ	ဘာသာရေးအဆောက်အအုံများ	အမှတ်ခြံစိပါ
အထက်တန်းကျောင်း	<input type="checkbox"/>	ဆေးရုံ	<input type="checkbox"/>	ဇေတီ	<input type="checkbox"/>
အလယ်တန်းကျောင်း	<input type="checkbox"/>	ကျန်းမာရေးဌာန	<input type="checkbox"/>	ဘုန်းကြီးကျောင်း	<input type="checkbox"/>
မူလတန်းကျောင်း	<input type="checkbox"/>	ကျန်းမာရေးဌာနခွဲ	<input type="checkbox"/>	ဟိန္ဒူဂူများကျောင်း	<input type="checkbox"/>
မူကြိုကျောင်း	<input type="checkbox"/>	ဆေးပေးခန်း	<input type="checkbox"/>	ခရစ်ယာန်ကျောင်း	<input type="checkbox"/>
အခြား	<input type="checkbox"/>	အခြား	<input type="checkbox"/>	ဗလီ	<input type="checkbox"/>

လူထုပတ်ဝန်းကျင်ထိခိုက်မှုစီမံကိန်းလက်စွဲ
အပိုင်း - ၃ ၂၉.၁၀.၂၀၁၆

				အခြား	<input type="checkbox"/>
မှတ်ချက်		မှတ်ချက်		မှတ်ချက်	

(ဂ) ကျွမ်းကျင်သူများမှတ်တမ်း (ကျေးရွာတွင်နေထိုင်သော သို့မဟုတ် တခြားရွာမှလာရောက်သော ကျွမ်းကျင်သူများ)

	(၁) စာသင်ကျောင်း		(၂) ကျန်းမာရေး			(၃) လက်မှညာရှင်		
	ရွာတွင်နေထိုင်သူ	အခြားရွာမှလာသူ		ရွာတွင်နေထိုင်သူ	အခြားရွာမှလာသူ		ရွာတွင်နေထိုင်သူ	အခြားရွာမှလာသူ
မူလတန်းပြဆရာ/မ	<input checked="" type="checkbox"/>	<input type="checkbox"/>	ဆရာဝန်	<input type="checkbox"/>	<input type="checkbox"/>	လက်သမား	<input checked="" type="checkbox"/>	<input type="checkbox"/>
အထက်တန်းပြဆရာ/မ	<input type="checkbox"/>	<input type="checkbox"/>	လက်ထောက်ကျန်းမာရေးမှူး	<input type="checkbox"/>	<input type="checkbox"/>	ပန်းရံ	<input type="checkbox"/>	<input checked="" type="checkbox"/>
အလယ်တန်းပြဆရာ/မ	<input type="checkbox"/>	<input type="checkbox"/>	အမျိုးသမီးကျန်းမာရေးဆရာမ	<input type="checkbox"/>	<input type="checkbox"/>	လျှပ်စစ်ကျွမ်းကျင်မီးသမား	<input type="checkbox"/>	<input checked="" type="checkbox"/>
မူကြိုဆရာ/မ	<input type="checkbox"/>	<input type="checkbox"/>	သားဖွားဆရာမ	<input checked="" type="checkbox"/>	<input type="checkbox"/>	ရေပိုက်သွယ်သူ	<input type="checkbox"/>	<input checked="" type="checkbox"/>
အခြား	<input type="checkbox"/>	<input type="checkbox"/>	ပြည်သူ့ကျန်းမာရေးလုပ်သား	<input type="checkbox"/>	<input type="checkbox"/>	စက်ပြင်ဆရာ	<input type="checkbox"/>	<input checked="" type="checkbox"/>
မှတ်ချက်			မှတ်ချက်			မှတ်ချက်		

(ဃ) မကျေးရွာသို့ ရောက်ရှိနိုင်သည့် လမ်းအခြေအနေ / ကျေးရွာတစ်ရွာသည် ၎င်း၏ ကျေးရွာအုပ်စုနှင့် ဆက်သွယ်ထားသော လမ်းအခြေအနေ (အောက်ပါတို့ကို ဝိုင်းပါ)

ကျောက်ကြမ်းလမ်း: _____ ကတ္တရာလမ်း: _____ ကွန်ကရစ်လမ်း: _____ မော်တော်ဆိုင်ကယ်လမ်း: _____
 ကျောက်ခင်းလမ်း: _____ မြေသားလမ်း: _____ လူသွားလမ်း: _____ အခြား: _____

(င) ကျေးရွာဖွံ့ဖြိုးမှုစီမံချက်

(၁) လူထုပတ်ဝန်းကျင်ထိခိုက်မှုစီမံကိန်းမစတင်မီ ဤကျေးရွာတွင် ကျေးရွာဖွံ့ဖြိုးမှု စီမံချက်ရှိခဲ့ပါသလား? ဝိုင်းပါ
ရှိပါသည် (မှန်ပါ)/မသိပါ
 (၂) ရှိခဲ့ပါလျှင် ဤစီမံချက်ကို မည်သည့်နှစ်တွင် ပြင်ဆင်ခဲ့ပါသနည်း? နှစ် _____ /မသိပါ
 (၃) ဤစီမံချက်ကို မြို့နယ်မှ အတည်ပြုခဲ့ပါသလား? ပြုခဲ့ပါသည်/မပြုခဲ့ပါ/မသိပါ

(စ) ခရီးအကွာအဝေး

(၁) ဤကျေးရွာ၏ ပတ်ဝန်းကျင်ထိခိုက်မှုစီမံကိန်းအထိခရီး မိုင်မည်မျှ ကွာဝေးသနည်း? မိုင် ၀.၃ /မသိပါ
 (၂) ဤကျေးရွာမှ ၎င်းကျေးရွာအုပ်စု၏ အထိသွားလာရာတွင် ကြာမြင့်သည့် အချိန်

ခြောက်သွေ့ရာသီတွင် ကြာချိန် ၁၀ မိနစ် ထော်လာဂျီ/မော်တော်ဆိုင်ကယ်/ခြေလျှင်/လား/မော်တော်ဘုတ်/
 အခြား: _____
 မိုးရာသီတွင် ကြာချိန် ၁၀ မိနစ် ထော်လာဂျီ/မော်တော်ဆိုင်ကယ်/ခြေလျှင်/လား/မော်တော်ဘုတ်/
 အခြား: _____

(ဆ) ပတ်ဝန်းကျင်ဆိုင်ရာ သဘာဝဘေးအန္တရာယ်

ဤကျေးရွာတွင် ရေကြီးခြင်းကဲ့သို့ သဘာဝဘေးအန္တရာယ်ကျရောက်ဖူးခြင်းရှိပါသလား။
 မရှိပါ ရှိပါသည် ရှိလျှင် ဖော်ပြပါ _____

လူထုဗဟိုပြုစီမံကိန်းစီမံကိန်းလက်စွဲ

အပိုင်း - ၃၂၉.၁၀.၂၀၁၆

၁) ကျေးရွာတွင် ဖွဲ့စည်းထားသော အဖွဲ့အစည်းများ

လူထုဗဟိုပြုစီမံကိန်းမတိုင်မီ ဤကျေးရွာတွင် ကျေးရွာဖွံ့ဖြိုးရေးအတွက် အစိုးရ(သို့) ရွာသားများကိုယ်တိုင်(သို့)

စီမံကိန်းတစ်ခုခု ဖွဲ့စည်းထားသည့် အဖွဲ့အစည်းများ ရှိပါသလား။

(၁) -----

(၂) -----

ကျေးရွာခေါင်းဆောင်

အမည်

ဦးကျော်စွာ

လက်မှတ်

[Signature]

နေ့စွဲ 13.12.2017

လူထုစည်းရုံးရေးမှူး

အမည်

ခင်စန်းစိန်

လက်မှတ်

[Signature]

နေ့စွဲ 13.12.2017

၆။ စီမံကိန်းလုပ်ငန်းခွဲစီမံချက်ရေးဆွဲခြင်း အစည်းအဝေး									
၆.၁။ စီမံကိန်းလုပ်ငန်း အကောင်အထည်ဖော် ရေးအစီအစဉ် ရေးဆွဲခြင်း	၉.၃.၀၈	၉.၃.၀၈	၃	၇					၂၀
၆.၂။ ဝယ်ယူရေးအစီအစဉ် ရေးဆွဲခြင်း	၉.၃.၀၈	၉.၃.၀၈	၃	၇					၂၀
၆.၃။ ဘဏ္ဍာရေးကုန်ကျမှု လျာထားအစီအစဉ် ရေးဆွဲခြင်း	၂၅.၀၈	၂၅.၀၈	၂၀	၂၀					၂၅
၆.၄။ ပြင်/ထိန်းအစီအစဉ် ရေးဆွဲခြင်း	၉.၃.၀၈	၉.၃.၀၈	၂၀	၃၀					၄၃
၇။ စီမံကိန်းလုပ်ငန်းခွဲ တိုးတက်မှု စောင့်ကြည့် အစည်းအဝေး									
၇.၁။ အစည်းအဝေး ပထမအကြိမ်	၁၀.၄.၀၈	၂၀.၄.၀၈	၅	၆					၂၀
၇.၂။ အစည်းအဝေး ဒုတိယအကြိမ်									
၇.၃။ အစည်းအဝေး တတိယအကြိမ်	၂၅.၇.၀၈	၃၀.၇.၀၈	၄	၅					၉
၈။ စီမံကိန်းလုပ်ငန်းခွဲ အပြီးသတ်စစ်ဆေးခြင်း အစည်းအဝေး	၂၀.၆.၀၈	၂၀.၆.၀၈	၂၃	၂၅					၅၈
၉။ လုပ်ထုတ်စစ်ဆေးခွဲအစည်းအဝေး	၁၆.၆.၀၈	၂၄.၆.၀၈	၁၆	၃၀					၅၂

ပုံစံ - ၈ - ၃ ကျေးရွာခွဲ ပြီးရေး ဦးစားပေးအပ်အပ် (Form PC 3)

လက်ညွှန်ချက်၊ အဆင့်(၃) ကျေးရွာမှိုင်းချက်အစည်းအဝေး ပြီးဆုံးသောအခါ ကျေးရွာစီမံကိန်း အထောက်အကူပြု ကော်မတီသည် လူထုစည်းရုံးရေးမှူးအကူအညီဖြင့် ဤပုံစံကိုပြည့်စုံအောင် ဖြည့်သွင်းရမည်။

လူထုစည်းရုံးရေးမှူး/ဝန်ထမ်း အမည် စောဝေအောင်နိုင်

နေ့စွဲ ၂၃.၁၂.၂၀၁၇ စက်ဝန်းအား အမှတ်ခြစ်ပါ (✓) စက်ဝန်း(၁)
 စက်ဝန်း(၂) စက်ဝန်း(၃) စက်ဝန်း(၄)

ပြည်နယ်/တိုင်း <u>ဗူး</u>	မြို့နယ် <u>ကျောက်ကြီး</u>	ကျေးရွာအုပ်စု <u>ရေပဲ</u>	ကျေးရွာ <u>ရေပဲ (မြန်မာ)</u>
------------------------------	-------------------------------	------------------------------	---------------------------------

ဂ။ အခက်အခဲအတားအဆီးများအားဖြင့် - ယခုလက်ရှိအခြေအနေတွင် ဤကျေးရွာခွဲ ပြီးတိုးတက်ရေးအတွက် အဓိက အခက်အခဲအတားအဆီးများသည် မည်သည်များဖြစ်ပါသနည်း။ (အမျိုးသား/သမီး အနည်းဆုံးအခက်အခဲ ၅ ခုစီဖော်ပြပါ)

အမျိုးသား အဖွဲ့မှ တင်ပြသောအခက်အခဲအတားအဆီးများ	အမျိုးသမီး အဖွဲ့မှတင်ပြသောအခက်အခဲအတားအဆီးများ
၀ ကက်ဆုံးသုံးစီးမှ မရှိသောကြောင့် ခန့်ခွဲခြား ခွဲ ဖွား မြေပျက်စီး ဖွင့် ချက်ခဲ	၀ လှုပ်ခတ်စွာ မရှိသောကြောင့် ကျေးရွာသူ ကျေးရွား သားဖွား မကျေမနပ်စေ ဖွင့် ချက်ခဲ
၂ လှုပ်ခတ်စွာ မရှိသောကြောင့် ဆေး စာ မကျေမနပ်စေ ဖွင့် ချက်ခဲ	၂ ကျွန်းစာကျွန်း ဖွင့် ချက်ခဲ သက်တော စောလေးမျိုး မရှိစွာ စားကျွန်းတွင် ချက်ခဲ
၃ စာပင်ကျွန်း မရှိစွာ ကြောင့် ကျွန်းစာ/ သူ့စားဖွား စားဖွား ဖွင့် ချက်ခဲ	၃ စာပင်ကျွန်း မရှိစွာ ကြောင့် မျှ သူ့စားဖွား ဖွင့် ချက်ခဲ
၄ ကျွန်းစာကြောင့် မရှိသောကြောင့် နယ်ချိတ်လမ်းပျက် ဖွင့် ချက်ခဲ	၄ စာပင်ကျွန်း မရှိစွာ ကြောင့် ကျွန်းစာ သားဖွား စားဖွား ဖွင့် ချက်ခဲ
၅ စာပင်ကျွန်း မရှိသောကြောင့် မျှ သူ့စားဖွား ဖွင့် ချက်ခဲ	၅ မညာစွာ ဖွင့် ချက်ခဲ

ခ။ မှိုင်းခွဲခြင်း - နောင်လာမည့် (၅) နှစ် အတွင်း ကျေးရွာခွဲ ပြီးရေး မှိုင်းခွဲလျာထားချက်များအား တင်ပြပါ။

အမျိုးသားအဖွဲ့မှ တင်ပြသောမှိုင်းခွဲချက်များ	အမျိုးသမီးအဖွဲ့မှ တင်ပြသောမှိုင်းခွဲချက်များ
၀ ကျွန်းစာကြောင့် စားဖွား ဖွင့် ချက်ခဲ	၀ ကက်ဆုံးသုံးစီးမှ မရှိသောကြောင့်
၂ ကက်ဆုံးသုံးစီးမှ မရှိသောကြောင့်	၂ ကျွန်းစာကြောင့် လှုပ်ခတ်စွာ
၃ စာပင်ကျွန်း ဖွင့် ချက်ခဲ	၃ ကျွန်းစာကြောင့် စားဖွား ဖွင့် ချက်ခဲ
၄ စားဖွား လှုပ်ခတ်စွာ ဖွင့် ချက်ခဲ	၄ စာပင်ကျွန်း မရှိသောကြောင့်

စာပင်

၂) ဤကျေးရွာမှ ထိုကျေးရွာတွင်နေထိုင်သော သားတော်များ/ကြီးပြင်သည့်အဖွဲ့
ရွေးကောက်ခံရသူများ၏ အသက် ၀၀:၂၀ ဖြစ်ပြီး
မီးရောင်တွင် ကြားရန် ၀၀:၂၀ ဖြစ်ပြီး
မောင်လက်/မောင်တော်ဆိုင်ကယ်/မြေလျှင်/လမ်း/မောင်တော်ဆိုင်/
အခြား -----

(ဆ) ယက်ဝန်းကျင်စိုက်ရာ သဘာဝပတ်ဝန်းကျင်
ဤကျေးရွာတွင် ရေကြီးခြင်းကြောင့် သဘာဝပတ်ဝန်းကျင်ကျဆုံးခြင်း ရှိပါသလား
 မရှိပါ ရှိပါသည် ရှိလျှင် ဖော်ပြပါ -----
(ဇ) ကျေးရွာတွင် ခွဲစည်းထားသော အဖွဲ့အစည်းများ
လူထုထုတ်ပြန်ပတ်ပန်းတင်္ဂါ ဤကျေးရွာတွင် ကျေးရွာဖွံ့ဖြိုးရေးအတွက် အဖွဲ့အစည်း (သို့) ရွာသားများကိုယ်တိုင် (သို့) စီမံကိန်းတပ်ဖွဲ့မှ
ခွဲစည်းထားသည့် အဖွဲ့အစည်းများ ရှိပါသလား

(ဇ) -----
(ဈ) -----

(ဏ) အထွေထွေအုပ်ချုပ်ရေး ဦးစီးဌာန (GAD) မှ မှတ်တမ်းတင်ထားခြင်း
ဤကျေးရွာသည် အထွေထွေအုပ်ချုပ်ရေး ဦးစီးဌာန (GAD) မှ မှတ်တမ်းတင်ထားမှု ရှိပါသလား
 မရှိပါ ရှိပါသည်

ကျေးရွာခေါင်းဆောင်	အမည်	ဦး ရန် ဝင်း
	လက်မှတ်	ဇန.
လူထုထုတ်ပြန်ရေးမှူး	အမည်	အောင်ကျော်စွာ
	လက်မှတ်	ဦး ဝန် ဝင်း

စီမံကိန်းစက်ဝန်းအချိန်ဇယား(PC2)

ပုံစံ - ၀ - ၂ - စီမံကိန်းစက်ဝန်းအချိန်ဇယား (PC 2)

လယ်ဥယျာဉ်/စိုက်ပျိုးရေး/လက်ထောက်ပံ့ညှိပညာများမှ စီမံကိန်းစက်ဝန်းအချိန်ဇယားပြင်ဆင်ရေး/စီမံကိန်းစက်ဝန်းအချိန်ဇယားပြင်ဆင်ရေး/စီမံကိန်းစက်ဝန်းအချိန်ဇယားပြင်ဆင်ရေး

မည်သို့အမျိုးအမည်: **အောက်ပိုင်း**

စီမံကိန်းအမျိုးအမည်: **၂၂-၂၀-၂၀၂၁**

စီမံကိန်းအမျိုးအမည်: **၂၂-၂၀-၂၀၂၁**

စီမံကိန်းအမျိုးအမည်: **၂၂-၂၀-၂၀၂၁**

စီမံကိန်းအမျိုးအမည်: **၂၂-၂၀-၂၀၂၁**

စီမံကိန်းအမျိုးအမည်: **၂၂-၂၀-၂၀၂၁**

စီမံကိန်းအမျိုးအမည်	စီမံကိန်းအမျိုးအမည်		အစီအစဉ်အကျဉ်းချုပ်				စီမံကိန်းအမျိုးအမည်	စီမံကိန်းအမျိုးအမည်
	စီမံကိန်းအမျိုးအမည်	စီမံကိန်းအမျိုးအမည်	စီမံကိန်းအမျိုးအမည်	စီမံကိန်းအမျိုးအမည်	စီမံကိန်းအမျိုးအမည်	စီမံကိန်းအမျိုးအမည်		
၁။ စီမံကိန်းစက်ဝန်းအချိန်ဇယား	၂၂-၂၀-၂၀၂၁	၂၂-၂၀-၂၀၂၁	၂၅	၂၅	၅၉	၂၅	၅၉	၅၉%
၂။ စီမံကိန်းစက်ဝန်းအချိန်ဇယား	၂၂-၂၀-၂၀၂၁	၂၂-၂၀-၂၀၂၁	၂၅	၂၅	၅၉	၂၅	၅၉	၅၉%
၃။ စီမံကိန်းစက်ဝန်းအချိန်ဇယား	၂၂-၂၀-၂၀၂၁	၂၂-၂၀-၂၀၂၁	၂၅	၂၅	၅၉	၂၅	၅၉	၅၉%
၄။ စီမံကိန်းစက်ဝန်းအချိန်ဇယား	၂၂-၂၀-၂၀၂၁	၂၂-၂၀-၂၀၂၁	၂၅	၂၅	၅၉	၂၅	၅၉	၅၉%
၅။ စီမံကိန်းစက်ဝန်းအချိန်ဇယား	၂၂-၂၀-၂၀၂၁	၂၂-၂၀-၂၀၂၁	၂၅	၂၅	၅၉	၂၅	၅၉	၅၉%
၆။ စီမံကိန်းစက်ဝန်းအချိန်ဇယား	၂၂-၂၀-၂၀၂၁	၂၂-၂၀-၂၀၂၁	၂၅	၂၅	၅၉	၂၅	၅၉	၅၉%
၇။ စီမံကိန်းစက်ဝန်းအချိန်ဇယား	၂၂-၂၀-၂၀၂၁	၂၂-၂၀-၂၀၂၁	၂၅	၂၅	၅၉	၂၅	၅၉	၅၉%

၂၀၁၈ အောက်တိုဘာလ ၂၂ ရက် နံနက်(၉:၀၀) နာရီ ကျောက်ကြီးမြို့ရေလဲကျေးရွာ အုပ်စု၊ရေလဲ(ဗမာ)ကျေးရွာ ဘုန်းတော်ကြီးကျောင်း၍ပြုလုပ်ကျင်းပသော ပထမအကြိမ်၊ဒုတိယအကြိမ် အစည်းအဝေး

၁။အစည်းအဝေးတက်ရောက်သူများ

အစည်းအဝေးသို့ အောက်ဖော်ပြပါပုဂ္ဂိုလ်များ တက်ရောက်ကြပါသည်။

၁။စောအောင်နိုင်ဝင်း (လူထုစည်းရုံးရေးမှူး)

၂။ကျေးရွာလူထု (၈-၁၁ ပါစာရင်းအတိုင်း)

၂။ရည်ရွယ်ချက်

ကျေးရွာလူထုအား စီမံကိန်းအကြောင်းမိတ်ဆက်ရှင်းလင်းခြင်း၊ စီမံကိန်းပါအကြောင်းအရာအား ရှင်းလင်းတင်ပြခြင်း ၊ကျေးရွာလူထုနှင့် လူမှုဆန်းစစ်ခြင်းတို့ အားလုပ်ဆောင်ခြင်း နှင့်ကျေးရွာကော်မတီ ဖွဲ့ စည်းခြင်း စသည်တို့ အားလုပ်ဆောင်ရန် ရည်ရွယ်ပါသည်။

၃။အစည်းအဝေးလုပ်ဆောင်ပုံများ

ရှေးဦးစွာ စီမံကိန်းဝန်ထမ်းများဖြစ်ကြသော လူထုစည်းရုံးရေးမှူးစောအောင်နိုင်ဝင်းနှင့် အလုပ်သင် လူထုစည်းရုံးရေးမှူးနေဟ်ဆဲဂေ တို့ မှမိတ်ဆက်စကားပြောကြားခဲ့ပြီး အစည်းအဝေးကိုစတင် ခဲ့ပါသည်။ ဆက်လက်၍ စီမံကိန်း၏ ရည်ရွယ်ချက်ကိုရှင်းပြ ပြောကြားခဲ့ပြီး လူထုစည်းရုံးရေးမှူးစောအောင်နိုင်ဝင်း မှစီမံကိန်းအားမိတ်ဆက်ခြင်းအကြောင်းအရာများ အားရှင်းလင်း ပြောကြားခဲ့ပါသည်။ ဆက်လက်၍ စီမံကိန်းစက်ဝန်းအား ရှင်းပြပြောကြားခဲ့ပါသည်။ ထိုနောက် ပါဝင်သူများ၏ အခန်းကဏ္ဍနှင့် ဆောင်ရန်၊ ရှောင်ရန်အခန်းကဏ္ဍများအား အသေးစိတ်ရှင်းလင်း ပြောကြားခဲ့ပါသည်။

ဆက်လက်၍ လူထုစည်းရုံးရေးမှူးစောအောင်နိုင်ဝင်းမှ အကြီးဝင်သောလုပ်ငန်း၊ အကြီးမဝင် သောလုပ်ငန်း များအားရှင်းလင်းပြောကြားခြင်း၊ဝေဖန်အကြံပြုတိုင်ကြားရေး လုပ်ငန်းစဉ်များ အားရှင်းလင်း ပြောကြားခဲ့ပါသည်။ ဆက်လက်၍ ကော်မတီများရွေးချယ်ခြင်းအစီအစဉ်အား လုပ်ဆောင်ခဲ့ကြပြီး မွန်းတည့် ၁၂:၀၀နာရီ အချိန်တွင် အစည်းအဝေးကို ခေတ္တရပ်နားခဲ့ပါသည်။

ဆက်လက်၍ မွန်းလွဲ၁:၀၀နာရီခန့်တွင် ကျေးရွာလူထုနှင့် လူမှုဆန်းစစ်ခြင်းအစီအစဉ်ကို လူထု စည်းရုံးရေးမှူးစောအောင်နိုင်ဝင်းမှ ဦးဆောင်ကာ လုပ်ဆောင်ခဲ့ပါသည်။ ဆက်လက်၍ အမျိုးသားများ၏ အခက်အခဲအတားအဆီးများနှင့် မျှော်မှန်းချက်များ၊ အမျိုးသမီးများ၏ အခက်အခဲအတားအဆီးနှင့် မျှော်မှန်းချက်များအား ဆွေးနွေးခြင်း၊ ထို့ နောက်အမျိုးသားများရွေးချယ်သောဦးစားပေးလုပ်ငန်း၊ အမျိုးသမီးများရွေးချယ်သောဦးစားပေးလုပ်ငန်းများကို အသီးသီးရွေးချယ်ခဲ့ပြီးနောက် ရေလဲ(ဗမာ) ကျေးရွာ လူထုနှင့်ပြဿနာသစ်ပင်ကိုရေးဆွဲကာ အခက်အခဲများကိုဆွေးနွေးခဲ့ကြပါသည်။ ထိုနောက်ရေလဲ(ဗမာ)

ကျေးရွာ၏ဖွံ့ဖြိုးရေးအစီအစဉ်ကို ရေးဆွဲကာ အစည်းအဝေးအစီအစဉ်ကို အောင်မြင်စွာရုတ်သိမ်း နိုင်ခဲ့ပါသည်။

၄။ အစည်းအဝေးဆုံးဖြတ်ချက်များ

စဉ်	ဆုံးဖြတ်ချက်များ	လုပ်ဆောင်ရန်
၁။	စီမံကိန်းအထောက်အကူပြုကော်မတီဥက္ကဋ္ဌ	ဦးအီးစက်
		ဒေါ်ငြိမ်းငြိမ်း
၂။	ဝယ်ယူရေးဆပ်ကော်မတီ	ဦးဌေးမြင့်
		ဒေါ်အေးအေးခိုင်
၃။	စောင့်ကြည့်ကြီးကြပ်ရေး	ဦးသောင်းဟန်
		ဒေါ်စိုး
၄။	လည်ပတ်ပြုပြင်ထိန်းသိမ်းရေး	ဦးမြင့်ရွှေ
		ဒေါ်ယဉ်နု
၅။	ကျေးရွာငွေစာရင်းကိုင်	ဒေါ်ထိုက်ထိုက်စိုး
၆။	ဝေဖန်အကြံပြုတိုင်ကြားရေး	ဦးသန်းထွန်း
		ဒေါ်ဇာဇာ
၇။	စေတနာ့ဝန်ထမ်း	ဒေါ်အုံးဌေး
		ဦးကံမြင့်

အစည်းအဝေးကို ညနေ ၃:၀၀ နာရီအချိန်တွင် ရုတ်သိမ်းခဲ့ပါသည်။

ကျေးရွာဖွံ့ဖြိုးရေးဦးစားပေးအစီအစဉ်

စဉ်	ကျေးရွာ လှည့်လည်ဆောင်ရွက်ရမည့်အရာများ	အဆိုပြုသူ ကျား/မ	ဦးစားပေး အားဆင့် ပေးမည့် ချက်	ခန့်မှန်းကျန်ကျငွေ	အကျိုးခံစားခွင့် ရှိသူ
၁။	ကျန်ရှိ ဆက်ဆံ ဂဝံလစ် ခင်း မြင်	ကျား+မ	၁	၈,၀၀၀,၀၀၀/-	၄၃၆
၂။	ဘက်စုံသုံး ခင်း မဆောင်	ကျား+မ	၂	၁၂,၀၀၀,၀၀၀/-	၄၃၆
၃။	လျှပ်စစ် မီး ဝါး ရေး	ကျား+မ	၃	၃,၅၀၀,၀၀၀/-	၄၃၆
၄။	စာပေကျောင်း	ကျား	၄	၁၅,၀၀၀,၀၀၀/-	၄၃၆
၅။	မူကြိုကျောင်း	မ	၅	၁၀,၀၀၀,၀၀၀/-	၄၃၆
၆။	စာကြည့်တိုက်	ကျား+မ	၆	၂,၀၀၀,၀၀၀/-	၄၃၆
၇။	ခင်းမြေ စိုက်ပျိုးရေး မြင်	ကျား	၇	၁၅,၀၀၀,၀၀၀/-	၄၃၆

အမျိုးအမည်	အမျိုးအမည်	အမျိုးအမည်	အမျိုးအမည်		အမျိုးအမည်	အမျိုးအမည်	အမျိုးအမည်
			အမျိုးအမည်	အမျိုးအမည်			
အခြေခံအဆောက်အအုံကဏ္ဍ (လမ်း/တံတား/ရေရရှိရေး/မီးလင်းရေး)	၀	လျှပ်စစ်ဓါတ်			✓	၂၀၁၆	VDP တွင်တင်ပြ
	၂	မုခ်၊ ရွှေ၊ နီ၊ သံ၊ ကြေး			✓	၂၀၁၆	။
	၃						
	၄						
	၅						
လူမှု၊ စီးပွား၊ ကဏ္ဍ (ပညာရေး/ ကျန်းမာရေး နှင့် ဆိုင်သော အဆောက်အအုံများနှင့် အခြားလိုအပ်ချက်များ)	၀	စာအုပ်ကျွေးပေးရေး			✓	၂၀၁၆	VDP တွင်တင်ပြ
	၂	စားနပ်ရိက္ခာ			✓	။	။
	၃	အိမ်ထောင်စု			✓	။	။
	၄	မူကြမ်းရေး			✓	၂၀၁၈	။
	၅						
သက်မွေးဝမ်းကျောင်းကဏ္ဍ (ပိုက်လိုင်း/ ရေ/ မွေးမြူရေး နှင့် ဆိုင်သော အဆောက်အအုံများနှင့် အခြား လိုအပ်ချက်များ)	၀	စက်မှုဇုန်	✓			၂၀၁၈	VDP တွင်တင်ပြ
	၂	အိမ်ထောင်စု		✓		။	။
	၃	စက်မှုဇုန်	✓			။	။
	၄						
	၅						
သဘာဝဘေးအန္တရာယ် လျော့ပါးရေး ကဏ္ဍ	၀	ရေအေးစနစ်			✓		VDP တွင်တင်ပြ
	၂	ရေအေးစနစ်					
	၃						
	၄						
	၅						
အခြားကဏ္ဍ (ဌာနဆိုင်ရာများသို့ လွှဲပြောင်းနိုင်ခြင်း နှင့် အကောင်အထည်ဖော်ဆောင်ရွက်ပေးနိုင်ခြင်းပါ သော လုပ်ငန်းများ)	၀						
	၂						
	၃						
	၄						
	၅						

VDP တွင်တင်ပြ

VDP တွင်တင်ပြ

VDP တွင်တင်ပြ

VDP တွင်တင်ပြ