

ပြည်ထောင်စုသမ္မတမြန်မာနိုင်ငံတော်အစိုးရ
စိုက်ပျိုးရေး၊ မွေးမြူရေးနှင့် ဆည်မြောင်းဝန်ကြီးဌာန
(ကျေးလက်ဒေသဖွံ့ဖြိုးတိုးတက်ရေးဦးစီးဌာန)

လူထုပဟိုပြုစီမံကိန်း

National Community Driven Development Project
(NCDDP)

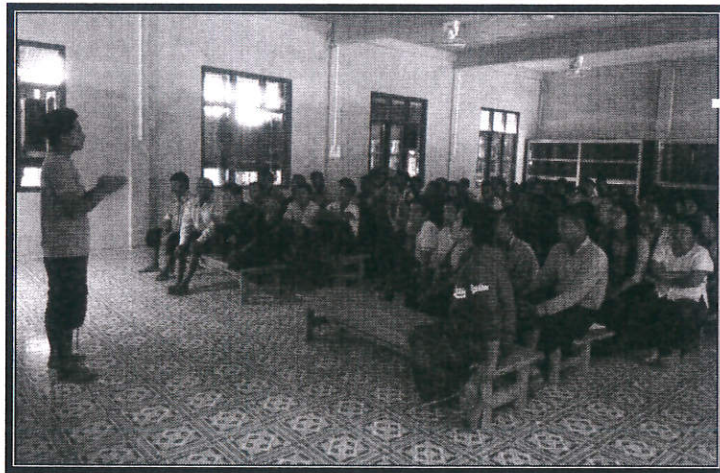

ကျေးရွာဖွံ့ဖြိုးရေးအစီအစဉ်

Village Development Plan (VDP)

ကျောက်ကြီးမြို့နယ်

(၂၀၁၈-၂၀၁၉) ခုနှစ်(ရေလဲ)အုပ်စု၊ ရေလဲ(ကရင်) ကျေးရွာ

မာတိကာ

၁။ မြို့နယ်မြေပုံ

၂။ ကျေးရွာမြေပုံ (တည်နေရာ)

၃။ အုပ်စုတွင်ပါဝင်သောကျေးရွာများစာရင်း

၄။ ကျေးရွာအခြေခံအချက်အလက်များ (ကျေးရွာသမိုင်းကြောင်း)

၅။ လူထုပူးပေါင်းပါဝင်သော လူမှုဆန်းစစ်ခြင်းနှင့် အကဲဖြတ်ခြင်းလုပ်ငန်းစဉ် (PSA/PRA) အကျဉ်းချုပ်ဇယား

၆။ ကျေးရွာဖွံ့ဖြိုးရေးအစီအစဉ်အတွက်အသုံးပြုခဲ့သော PRA tools များနှင့်တစ်ခုချင်းစီအတွက်သုံးသပ် ချက်များ (အသုံးပြုခဲ့သော PRA tools တစ်ခုချင်းစီ၏ အမည်များရေးရန်)

၇။ ကော်မတီဝင်များရွေးချယ်ခြင်းနှင့်ကျေးရွာဖွံ့ဖြိုးရေးအစီအစဉ်ဆောင်ရွက်မှုမှတ်တမ်းဓါတ်ပုံများ

(၂-၃ပုံ ထက်မများရ)

၈။ ကျေးရွာအချက်အလက် (ပုံစံ-၁)

၉။ စီမံကိန်းစက်ဝန်းအချိန်ဇယား (ပုံစံ-၂)

၁၀။ ကျေးရွာဖွံ့ဖြိုးရေးဦးစားပေးအစီအစဉ် (ပုံစံ-၃)

၁၁။ အစည်းအဝေးမှတ်တမ်းများ

၁၂။ ကဏ္ဍအလိုက်ဦးစားပေးဖွံ့ဖြိုးရေးလုပ်ငန်းစဉ်များ

ရေလဲ(ကရင်)ကျေးရွာတည်နေရာပြမြေပုံ



အုပ်စုတွင်ပါဝင်သောကျေးရွာများစာရင်း

အုပ်စုအမည်	ကျေးရွာအမည်
ရေလဲ	ရေလဲ(ကရင်)
ရေလဲ	ရေလဲ(ဗမာ)
ရေလဲ	အညာစု
ရေလဲ	မယမ်းစိမ်ကြီး
ရေလဲ	မယမ်းစိမ်လေး
ရေလဲ	ထွန်ကုန်း

ရေလဲ(ကရင်)ကျေးရွာသမိုင်းကြောင်း

ကျောက်ကြီးမြို့နယ်၊ ရေလဲကျေးရွာအုပ်စု၊ ရေလဲ(ကရင်)ကျေးရွာသည် ကျောက်ကြီးမြို့၏ ၅မိုင် ခန့်အကွာတွင်တည်ရှိပါသည်။

ရေလဲ(ကရင်)ကျေးရွာသည် ခေတ်အဆက်ဆက် စစ်ဘေးဒဏ်ကို ခံစားခဲ့ရသောရွာလေး ဖြစ်ပါ သည်။ အင်္ဂလိပ်ခေတ် ကျေးရွာသူကြီးဦးအောင်မြလက်ထက်တွင် ဖီးနော်အေးအမည်ရှိ အမျိုးသမီးကြီး တစ်ဦး ငါးကြပ်တင်ရာမှမီးလောင်သဖြင့် တစ်ရွာလုံးမီးလောင်ပြာကျသွားရသည်အထိ ပထမဆုံး ရွာပျက် ခြင်း ဖြစ်ရပ်မျိုးရှိခဲ့ဖူးပါသည်။ ဂျပန်စစ်တပ်များ ရေလဲ(ကရင်)ကျေးရွာတွင်း၌ လာရောက်ခိုလှုံပုန်းရှောင်ရာ အင်္ဂလိပ်တပ်မှ လေယာဉ် ၁၀ စင်းဖြင့် လာရောက်ခုံးကျသဖြင့် ဒုတိယအကြိမ် ရွာပျက်ခြင်းကို ခံစားခဲ့ရပါသည်။

လွတ်လပ်ရေးရပြီးခေတ် သူကြီးဦးမောင်ထွားလက်ထက်တွင် ရေ(လဲ)ကရင်ရွာတွင် ကရင်တော် လှန် လာရေးအဖွဲ့များ လာရောက်ခိုလှုံပြီး စစ်ရေးလေ့ကျင့်သည်ကို မြန်မာ့တပ်မတော်မှ လာရောက်ပြီး စစ် ဆင် ရေးလုပ်သောကြောင့် တစ်ရွာလုံးမီးလောင်ပျက်စီးခြင်းကို တတိယအကြိမ်မြောက် ပြန်လည်ခံစားခဲ့ရ ပါ သည်။ထို့နောက် ပျဉ်းကတိုးကုန်းသို့ ၄ နှစ်တာပြောင်းရွှေ့နေထိုင်ခဲ့ကြပါသည်။

၁၉၈၈ခုနှစ် မြန်မာ့လမ်းစဉ်ပါတီခေတ် ကရင်ဗမာအဓိကရုန်းကာလတွင် သူကြီးဦးဘူဘူမှ ကျေးရွာ ကိုပြန်လည်စည်းရုံးကာ ပညာရေးကဏ္ဍများ တိုးတက်အောင်လုပ်ဆောင်ခဲ့ပါသည်။ ၁၉၈၈ ခုနှစ် ကျောင်း သားအရေးအခင်းကာလ တပ်မတော်နှင့် ကရင်လက်နက်ကိုင်တော်လှန်ရေးတပ်တို့ တိုက်ပွဲဖြစ်ပွားမှု ကြောင့် ရေလဲ(ကရင်)အပါအဝင် တခြားရွာများမှာ ရန်မျိုးအောင်ကျေးရွာသို့ ၂ နှစ်တိတိ ရွှေ့ပြောင်း နေ ထိုင်ခဲ့ရပါသည်။ ဦးဘူဘူမှ ဦးဆောင်၍ စာသင်ကျောင်းကို ပျက်စီးမခံပဲ ရန်မျိုးအောင်ကျေးရွာတွင် တဲ ဆောက်ကာ ဆက်လက်ထူထောင် လုပ်ဆောင်ခဲ့သဖြင့် ယခုအခါ အထက်တန်းကျောင်းအဆင့်သို့ ရောက် ရှိလာခဲ့ပြီ ဖြစ်ပါသည်။

၁၉၉၅ ခုနှစ်တွင် နတ်သံကွင်းကျေးရွာအား ကရင်လက်နက်ကိုင်တော်လှန်ရေးအဖွဲ့ မှလာရောက် မီးရှို့ဖျက်ဆီးမှုပြုသောကြောင့် ကျေးရွာလူကြီးများ အဖမ်းခံရခြင်း အိုးအိမ်ဖျက်ဆီးခံရခြင်း စသည့် စစ်ဘေး စစ်ဒဏ်ကြားမှ ကြုံကြုံခုံကာရပ်တည်လာခဲ့ကြရာမှ ယနေ့ရေလဲ(ကရင်)ကျေးရွာ၏ စည်းလုံးညီညွတ်မှု ဖွံ့ဖြိုး တိုးတက်အောင်မြင် များကိုမှတ်တိုင်တစ်ခုအဖြစ် မြင်တွေ့နေကြဆဲပင်တည်း။

ကူညီပံ့ပိုးသူ- စောအောင်နိုင်ဝင်း
ပါဝင်ဆွေးနွေးသူ- ကျေးရွာလူထု

ရေလဲ(ကရင်)ကျေးရွာ

စဉ်	အကြောင်းအရာ	ရက်စွဲ	ဦးတည်အုပ်စု	တက်ရောက်သူ			အဓိကဆွေးနွေးချက်များ
				ကျား	မ	ပေါင်း	
၁	အရင်းအမြစ်ပြုမေ့ပုံ	၁၃-၁၀-၂၀၁၈	ရွာလူထု	၃၁	၆၇	၉၈	ကျေးရွာတွင်းရှိအရင်းအမြစ်များ၊ကျေးရွာတည်နေရာ၊ကျေးရွာအဓိကအချက်အလက်များ
၂	ချမ်းသာမှုအဆင့်ခွဲခြားခြင်း	၁၃-၁၀-၂၀၁၈	ရွာလူထု	၃၁	၆၇	၉၈	ရွာလူထု၏ပိုင်ဆိုင်မှုနှင့်ပတ်သတ်ပြီးဆင်းရဲချမ်းသာမှုခွဲခြားခြင်း။
၃	ရာသီခွင်ပြုပြင်မှု	၁၃-၁၀-၂၀၁၈	ရွာလူထု	၃၁	၆၇	၉၈	ကျေးရွာရာသီအလိုက်အလုပ်လုပ်ချိန်၊ရာသီဥတုအစရှိသည်တို့ကိုလေ့လာခြင်းနှင့်အကဲဖြတ်ခြင်း
၄	ပိုင်ဆိုင်မှုကိုထိန်းချုပ်ခြင်းနှင့်အသုံးပြုခြင်း	၁၃-၁၀-၂၀၁၈	ရွာလူထု	၃၁	၆၇	၉၈	ရွာတွင်းရှိအသုံးပြုသောအရင်းအမြစ်များဖြင့်ထိန်းချုပ်ခြင်း။
၅	ပင့်ကူအိမ်သုံးသပ်ခြင်း	၁၃-၁၀-၂၀၁၈	ရွာလူထု	၃၁	၆၇	၉၈	ကျေးရွာအတွင်းရှိအမျိုးသားများနှင့်အမျိုးသမီးများ၏အခြေအနေကိုလေ့လာသုံးသပ်ခြင်း
၆	အဖွဲ့အစည်းချိတ်ဆက်မှု	၁၃-၁၀-၂၀၁၈	ရွာလူထု	၃၁	၆၇	၉၈	ရွာတွင်းအဖွဲ့အစည်းများနှင့်ကျေးရွာပြင်ဘက်မြို့နယ်အဖွဲ့အစည်းများအကြောင်းလေ့လာခြင်း။
၇	ပြဿနာသစ်ပင်	၁၃-၁၀-၂၀၁၈	ရွာလူထု	၃၁	၆၇	၉၈	အခက်ခဲပေါ်မူတည်ပြီးအကြောင်းအကျိုး၊အကျိုးဆက်နှင့်တကွလေ့လာပြီးလိုအပ်ချက်ကိုဆန်းစစ်အတည်ပြု
၈	ကျေးရွာ၏ဦးစားပေးလုပ်ငန်းအစီအစဉ်	၁၃-၁၀-၂၀၁၈	ရွာလူထု	၃၁	၆၇	၉၈	ကျေးရွာ၏ဦးစားပေးလုပ်ငန်းများကိုနှစ်အလိုက်ရွေးချယ်ခြင်း။

ရေလဲ(ကရင်)ကျေးရွာလူမှုရေးပြုမေ့ပုံ

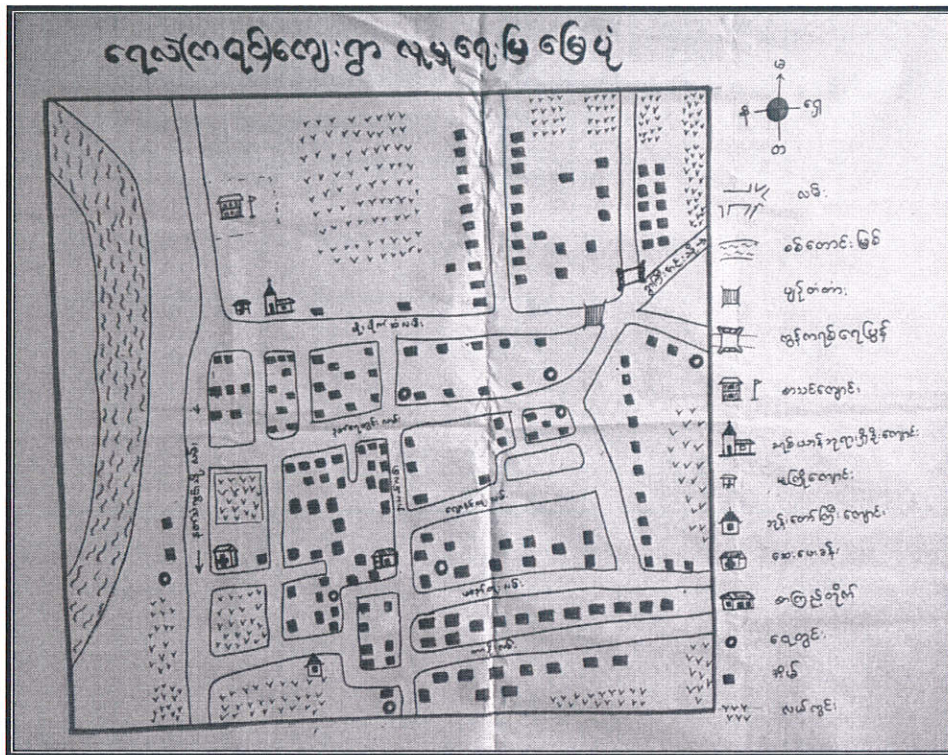

ရေလဲ(ကရင်)ကျေးရွာပြပုံသုံးသပ်ချက်

ပဲခူးတိုင်းဒေသကြီး၊ ကျောက်ကြီးမြို့နယ်၊ ရေလဲကျေးရွာအုပ်စု၊ ရေလဲ(ကရင်)ကျေးရွာ သည် စစ်တောင်းမြစ်၏ အရှေ့ဘက်ကမ်းနှင့် ကပ်လျက်တွင် တည်ရှိပါသည်။ အိမ်ခြေ (၁၈၇) အိမ်ရှိပြီး လူနေ မှုထူထပ်သောရွာ ဖြစ်ပါ သည်။

ရေလဲ(ကရင်)ကျေးရွာသည် စစ်တောင်းမြစ်ဘေးတွင်တည်ရှိသောကြောင့် လမ်းများသည် မိုးတွင်းအခါ ရေတိုက်စားမှုများရှိခြင်းကြောင့် ညီညာချောမွေ့ခြင်းမရှိပေ။ ရေလဲ(ကရင်)ရွာနှင့်အနီးနားတွင် လေးပေါမူ ရွာဟောင်းတစ်ရွာရှိပြီး ယခုအခါထိုရွာလေးတွင် အခြေချနေထိုင်သူများ မရှိတော့ပေ။ ရေလဲ(ကရင်) ကျေးရွာတွင် အထက်တန်း ကျောင်းခွဲ၊ ခရစ်ယာန်ဘုရားရှိခိုးကျောင်း၊ ဘုန်းတော်ကြီးကျောင်း၊ ကျေးလက် ဆေးပေးခန်းများ လည်းရှိ ပါသည်။ ရွာတွင်နေထိုင်ကြသူအများစုမှာ လယ်ယာစိုက်ပျိုးရေး၊ ကိုင်းစိုက် ပျိုးရေး၊ အရောင်းအဝယ်၊ အင်းလုပ်ငန်း၊ ဂျပ်ခုတ်လုပ်ငန်းနှင့် တနိုင်တပိုင်ဝက်မွေးမြူရေးလုပ်ငန်းတို့ လုပ်ကိုင်ကြပါသည်။ တစ်ချို့မှာ လက်လုပ်လက်စား ကျပ်စား အလုပ်များ သက်ကယ်ရိတ်ခြင်း တို့ကိုလည်း လုပ်ဆောင်ကြပါသည်။ ကျေးလက်ဒေသဖွံ့ဖြိုးတိုးတက်ရေး ဦးစီးဌာနမှ မြစ်မီးရောင်စီမံကိန်းဖြင့် အသေးစား ချေးငွေလုပ်ငန်းကိုလည်း လည်ပတ်လျက်ရှိပါသည်။

ဆက်သွယ်ရေး

ရေလဲ(ကရင်)ကျေးရွာရှိ ရွာတွင်းလမ်းများမှာ မြေသားလမ်းများဖြစ်ကြပြီး မိုးအခါသွားလာရခက်ခဲလှပါသည်။ ကျောက်ကြီး-ပဲနွယ်ကုန်းလမ်းနှင့် (၅) မိုင်ခန့်အကွာတွင်တည်ရှိပါသည်။ ရွာချင်းဆက်လမ်းများမှာ လည်းမြေသားလမ်းဖြစ်သောကြောင့် မိုးအခါ သွားလာရ အလွန်ပင်ခက်ခဲလှပါသည်။ မိုးတွင်းအခါ ရေလမ်းခရီးဖြစ်သော စစ်တောင်းမြစ်လမ်းကြောင်းအတိုင်း စက်လှေအသုံးပြုကာ သွား လာကြပါသည်။

ပညာရေး

ပညာရေးတွင်လည်း ရေလဲ(ကရင်)ကျေးရွာတွင် အထက်တန်းကျောင်းတစ်ကျောင်းရှိပြီး ကျောင်းဆရာမ (၃၀)ခန့်ရှိပြီး ကျောင်းသာ/သူ ဦးရေ ၉၅၀ ခန့်ရှိပါသည်။

ကျန်းမာရေး

ရေလဲကရင်ကျေးရွာတွင် ကျေးလက်ဆေးပေးခန်းရှိသော်လည်း ကျန်းမာရေးဝန်ထမ်းဆရာမ တစ်ဦးသာ ရှိသောကြောင့် ကျေးရွာလူထုအတွက် ကျန်းမာရေးစောင့်ရှောက်မှု အားနည်းနေသည်ကို တွေ့ရပါသည်။

ပြသနာအနှစ်ချုပ်

ရေလဲ(ကရင်)ကျေးရွာတွင်ရှိသော လမ်းများမှာ မြေသားလမ်းများဖြစ်သောကြောင့် သွားလာရေး အလွန် ခက်ခဲလှပါသည်။ ၂၀၁၆ခုနှစ် တွင် လူထုဗဟိုပြုစီမံကိန်းမှ စာသင်ကျောင်းဆောင်သစ် တစ်ဆောင် ဆောက်လုပ်ပြီးစီးခဲ့ပြီး စာသင်ကျောင်းဆောင် ၂ဆောင်အား သွပ်မိုးခြင်း၊ မျက်နှာကျက်တပ်ဆင်ခြင်း၊ ပညာရေးဌာန မှလည်း စာသင်ကျောင်းဆောင်သစ် တစ်ဆောင် ဆောက်လုပ်ပြီးစီးခဲ့သည့်အတွက် ကလေးများစာသင်ရာတွင် အဆင်ပြေမှုများ ရှိလာခဲ့ပါသည်။ ကျန်းမာရေးတွင် စောင့်ရှောက်မှုများလည်း အားနည်းသေးသော်လည်း ယခင်ကထက် တိုးတက်ကောင်းမွန်လာမှုများ ရှိလာသည်ကိုတွေ့ရပါသည်။

ပံ့ပိုးကူညီသူ - စောအောင်နိုင်ဝင်း
ပါဝင်ဆွေးနွေးသူ - ကျေးရွာလူထု

ရေလဲ(ကရင်)ကျေးရွာရာသီခွင်ပြ-ပြကွဒိန်

စဉ်	ရေလဲ(ကရင်)	ရေလဲ(ကရင်)	ရေလဲ(ကရင်)	ရေလဲ(ကရင်)	ရေလဲ(ကရင်)	ရေလဲ(ကရင်)	ရေလဲ(ကရင်)	ရေလဲ(ကရင်)	ရေလဲ(ကရင်)	ရေလဲ(ကရင်)	ရေလဲ(ကရင်)	ရေလဲ(ကရင်)
၁	အရောင်အဝယ်	★	★	★	★	★	★	★	★	★	★	★
၂	လှိုင်လှိုင်	↓					↓	↓	↓	↓	↓	↓
၃	အင်လှိုင်	☉					☉	☉	☉			☉
၄	ဂျပ်ခတ်လှိုင်	W	W	W	W	W	W	W	W	W	W	W
၅	ဆင်းစုဆောင်း	☼										☼
၆	လယ်လှိုင်	၂	၂၂	၂၂	၂၂၂	၂၂၂	၂	၂	၂၂၂	၂၂၂	၂၂၂	၂၂
၇	သက်လယ်											☼
၈	ရာသီပွဲ	☼		☼	☼	☼	☼	☼	☼	☼	☼	☼

ရေလဲ(ကရင်)ကျေးရွာ၊ရေလဲကျေးရွာအုပ်စု

ရာသီခွင်ပြ ပြက္ခဒိန်သုံးသပ်ချက်

ရေလဲ(ကရင်)ကျေးရွာ၏ အဓိကအသက်မွေးဝမ်းကျောင်းမှာ စိုက်ပျိုးရေးလုပ်ငန်းဖြစ်သည့် အလျောက် မိုးရာသီအချိန်တွင် ဆန်စပါးကို အဓိကစိုက်ပျိုးကြပြီး နွေရာသီအချိန်တွင် မြေပဲ၊ မတ်ပဲတို့ကို စိုက်ပျိုးကြပါသည်။ နွေရာသီနှင့် ဆောင်းရာသီ တို့တွင် ကုန်းလမ်းခရီးကို အသုံးပြုကာ မတ်ပဲ အရောင်း အဝယ်များလည်း လုပ်ဆောင်ကြပါသည်။ အင်းလုပ်ငန်း၊ ဂျပ်ခတ်လုပ်ငန်း တို့ကို မိရိုးဖလာလုပ်ငန်း အနေဖြင့် ပုံမှန်လုပ်ဆောင်ကြပါသည်။ လျှပ်စစ်မီးမရှိသောကြောင့် ချက်ပြုတ်စားသောက်ရန်အတွက် ထင်းများကိုလည်း တပေါင်းလ နှင့်တန်ခူးလများတွင် စုဆောင်းကြရပါသည်။ ရာသီပွဲတော်ကြီးကြီးမားမား မပြုလုပ်သော်လည်း အချို့သောကာလတွင် မင်္ဂလာဆောင်ပွဲ အလှူပွဲရိုးရာပွဲ အစရှိသည့်တို့ကိုလည်း ပြုလုပ်ကျင်းပလေ့ ရှိပါသည်။ ရာသီပွဲတော်ကာလများဖြစ်ကြသော တန်ခူးလတွင် သင်္ကြန်ပွဲတော်၊ ဝါဆိုလတွင် ဝါဆိုသင်္ကြန် ကပ်လှူခြင်း ၊ တော်သလင်းလတွင် လှေလှော်ပြိုင်ပွဲကျင်းပပြုလုပ်ခြင်း၊ သီတင်းကျွတ်လတွင် မီးထွန်းပွဲတော်၊ တန်ဆောင်မုန်းလတွင် တန်ဆောင်တိုင်ပွဲတော်၊ ပြာသိုလတွင် ခရစ္စမတ်ပွဲတော် စသည်တို့ကို ကျင်းပကြပါသည်။ တပေါင်းလ နှင့် တန်ခူးလများတွင် ခြောက်သွေ့ချိန်ဖြစ်သောကြောင့် ထင်းများကိုစုဆောင်းကြပါသည်။ တပို့တွဲနှင့် တပေါင်းလများတွင် သက်ကယ်ရိပ်ခြင်း သက်ကယ်ပြစ်ခြင်းတို့ကို လုပ်ဆောင်ကြပါသည်။

ပံ့ပိုးကူညီသူ -စောအောင်နိုင်ဝင်း

ပါဝင်ဆွေးနွေးသူ -ကျေးရွာလူ

ရေလဲ(ကရင်)ကျေးရွာ ချမ်းသာကြွယ်ဝမှု အဆင့်သတ်မှတ်ခြင်း

ရေလဲ(ကရင်)	ချမ်းသာကြွယ်ဝမှုအဆင့်ခွဲခြားခြင်း(ပြုလယ်)	ရေလဲ-အုပ်စု	
အမျိုးအစား	သတ်မှတ်ချက်/ဥပမာ: ဝါး	အိမ်ထောင်စု အရေအတွက်	%
ချမ်းသာခြင်း	အုတ်ဖိနပ်ခဲ ပျဉ်ထောင်ခင်း၊ သွပ်ဖိုး၊ မိတ်၊ ဆိုင်ကယ်၊ လယ်၊ ကိုင်း၊ ကျွဲ၊ နွား၊ လယ်ထွန် စက်၊ ဒေါင်းဖိုး၊ လှည်း	47	25.13
အလယ်အလတ်	ပျဉ်ထောင်၊ ပျဉ်ခင်း၊ သွပ်ဖိုး၊ ဆိုင်ကယ် လယ်၊ ကိုင်း၊ ကျွဲ၊ နွား၊ လှည်း၊ ငါးစွေး ကန်	87	46.52
နိမ့်ပါး	ပျဉ်ထောင် သက်ကယ်ဖိုး၊ ဆိုင်ကယ် နွား လှည်း	34	18.18
အမွန် နိမ့်ပါး	ငါးစွေးခင်း၊ သက်ကယ်ဖိုး၊ လက်လှယ်စက် စက်	19	10.16
စုစုပေါင်း		187	100%

ရေလဲ(ကရင်)ကျေးရွာ၊ ရေလဲကျေးရွာအုပ်စု

ချမ်းသာကြွယ်ဝမှုအဆင့်ခွဲခြားသုံးသပ်ချက်

ရေလဲ(ကရင်)ကျေးရွာတွင် ချမ်းသာသောအုပ်စု၊ အလယ်အလတ်အုပ်စု၊ နိမ့်ပါး၊ အလွန်နိမ့်ပါးသောအုပ်စု ဟူ၍ အုပ်စုလေးခုခွဲထားပါသည်။ အုတ်ဖိနပ်ခဲ၊ ပျဉ်ထောင်၊ ပျဉ်ခင်း၊ သွပ်ဖိုး၊ အိမ်၊ ဆိုင်ကယ်၊ လယ်၊ ကိုင်း၊ ကျွဲ၊ နွား၊ လယ်ထွန်စက်၊ ဒေါင်းဖိုးစက်၊ လှည်းစသည်တို့ကို ပိုင်ဆိုင်ထားသည့်အတွက် ချမ်းသာမှုအဆင့်တွင် သတ်မှတ်ထားရှိပါသည်။ စုစုပေါင်းအိမ်ခြေ ၄၇ အိမ်ရှိပြီး ရာခိုင်နှုန်းအားဖြင့် ၂၅.၁၃% ရှိပါသည်။ ပျဉ်ထောင်၊ ပျဉ်ခင်း၊ သွပ်ဖိုး၊ ဆိုင်ကယ်၊ လယ်၊ ကိုင်း၊ ကျွဲ၊ နွား၊ လှည်း၊ ငါးစွေးကန်ပိုင်ဆိုင်ထားကြသူများမှာ ၈၇ အိမ်သာရှိပြီး ရာခိုင်နှုန်းအားဖြင့် ၄၆.၅၅% ရှိသည်ကို တွေ့ရပါသည်။ ပျဉ်ထောင်သက်ကယ်ဖိုး၊ ဆိုင်ကယ်ရှိ၊ ကျွဲ၊ နွား ပိုင်ဆိုင်ထားသူများကို နိမ့်ပါးအဆင့်တွင် သတ်မှတ်ပြီး အိမ်ထောင်စုရေ(၃၄)ရှိပြီး ၁၈.၁၈% ရှိပါသည်။ ငါး ကြမ်းခင်း သက်ကယ်ဖိုး လက်လှယ်စက်စား ကျပ်စားလုပ်ကိုင်ကြသူများအား အလွန်နိမ့်ပါးသူများအဖြစ် သတ်မှတ်ထားရှိပြီး အိမ်ခြေ(၁၉) အိမ်ရှိပြီး ၁၀.၁၆% ရှိပါသည်။

ပြဿနာအနှစ်ချုပ်

ရေလဲ(ကရင်)ကျေးရွာလူထုတချို့မှာ လယ်မြေပိုင်ဆိုင်မှုရှိကြသော်လည်း လူနည်းစုတချို့မှာ လယ်မြေ ပိုင်ဆိုင်မှုမရှိသည်ကို တွေ့ရပါသည်။ ရွာချင်းဆက်လမ်းများ ကောင်းမွန်မှုမရှိသဖြင့် လယ်ထွက် ကုန်ပစ္စည်း များ ကိုဈေးကွက်သို့ အချန်မှီ ပို့ဆောင်နိုင်ခြင်းမရှိသဖြင့် ဈေးကောင်းဈေးမှန်မရရှိပေ။ ဝင်ငွေ ထွက်ငွေ မမျှတမှုကြောင့် ကျေးရွာလူထုမှာ အခက်အခဲ နှင့် ရင်ဆိုင်ရပါသည်။

ပံ့ပိုးကူညီသူ-စောအောင်နိုင်ဝင်း
ပါဝင်ဆွေးနွေးသူ-ကျေးရွာလူထု

ရေလဲ(ကရင်)ကျေးရွာအမျိုးသမီး/အမျိုးသားပင့်ကူအိမ်

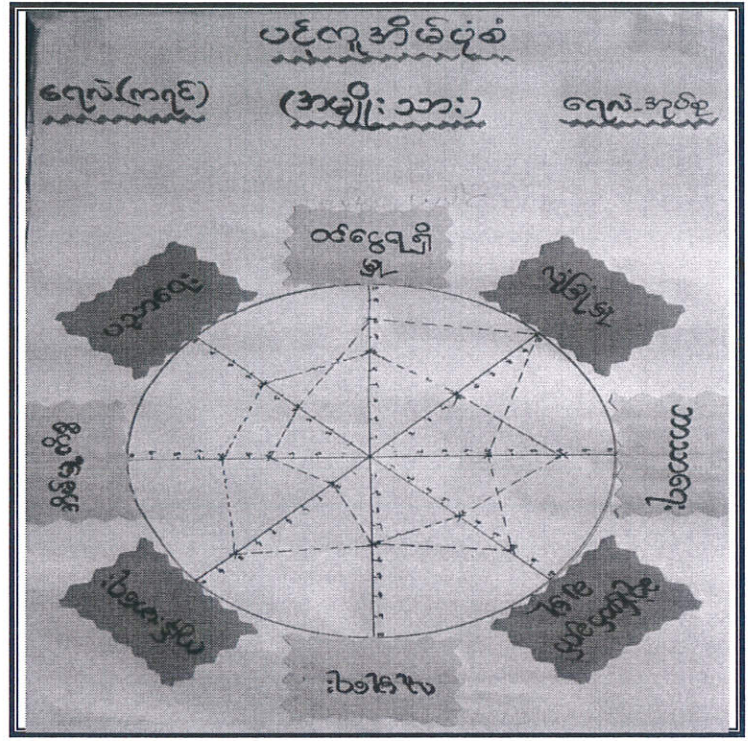

ရေလဲ(ကရင်)ကျေးရွာ၊ရေလဲကျေးရွာအုပ်စု

ပင့်ကူအိမ်သုံးသပ်ချက်

ရေလဲ(ကရင်)ကျေးရွာရှိ အမျိုးသားများနှင့်အမျိုးသမီးများ၏ ပင့်ကူအိမ်သုံးသပ်ချက်ကို ခေါင်းစဉ်(၈) ခုဖြင့် ဆွေးနွေးထားပါသည်။

(၁)ဝင်ငွေရရှိမှု

ကျေးရွာလူထု၏ ဝင်ငွေရရှိမှုအခြေအနေများအား သုံးသပ်ဆွေးနွေးရာတွင် အမျိုးသားများက ၈၀% ခန့် ဝင်ငွေ ရှာဖွေနိုင်ပြီး အမျိုးသမီးများက ၇၀% ခန့်ရှာဖွေနိုင်သည်ကို တွေ့ရပါသည်။

(၂)လုံခြုံရေး

အမျိုးသားများ၏ လုံခြုံရေးမှာ ၉၀% ခန့် ရှိပြီးအမျိုးသမီးများ၏ လုံခြုံရေးမှာ၁၀% လောက်သာ ရှိသည်ကို တွေ့ ရှိရပါသည်။

(၃)ဘာသာရေး

ဘာသာရေးတွင် အမျိုးသားများက (၅၀)% လောက်သာ လေ့လာလိုက်စားကြသလို အမျိုးသမီးများကလည်း ၅၀% လောက်သာ စိတ်အားထက်သန်မှု ပုံမှန်သာရှိကြောင်း သိရပါသည်။

(၄)ဆုံးဖြတ်ချက်

အမျိုးသားများ၏ ဆုံးဖြတ်ချက်ချမှတ်မှုမှာ ၉၀% လောက်ရှိပြီး အမျိုးသမီးများ၏ ဆုံးဖြတ်ချက် ချပိုင်ခွင့်မှာ ၄၀%လောက်သာရှိကြောင်းသိရပါသည်။

(၅)ကျန်းမာရေး

ကျန်းမာရေးတွင် အမျိုးသားများ၏ ကျန်းမာရေးပဟုသုတမှာ ၄၀% လောက်သာရှိပြီး အမျိုးသမီးများ၏ ကျန်းမာရေး ပဟုသုတမှာ ၉၀% ထိရှိသည်ကို တွေ့ရပါသည်။

(၆)လူမှုရေး

လူမှုရေးတွင် အမျိုးသားများက ၇၀% ထိဦးဆောင်ပါဝင်နိုင်ခဲ့ပြီး အမျိုးသမီးများကမူ ၅၀% လောက်သာ ပါဝင်နိုင်မှုရှိသည်ကို တွေ့ရပါသည်။

(၇)ပညာရေး

ပညာရေးတွင် အမျိုးသားများ၏ ပညာသင်ကြားခွင့်မှာ ၇၀% ရှိပြီး အမျိုးသမီးများ၏ ပညာသင်ကြားခွင့်မှာ ၅၀% လောက်သာရှိကြောင်းသိရပါသည်။

(၈)အိမ်ထောင်ထိန်းသိမ်းရေး

အမျိုးသားများ၏ အိမ်ထောင်ထိန်းသိမ်းနိုင်မှုမှာ ၅၀% လောက်သာရှိပြီး အမျိုးသမီးများ၏ အိမ်ထောင်ထိန်းသိမ်းနိုင်မှုမှာ ၉၀% ထိရှိသည်ကိုတွေ့ရပါသည်။

ပံ့ပိုးကူညီသူ-စောအောင်နိုင်ဝင်း
ပါဝင်ဆွေးနွေးသူ-ကျေးရွာလူထု

ရေလဲ(ကရင်)ကျေးရွာအဖွဲ့အစည်းချိပ်ဆက်ပြုကားချပ်

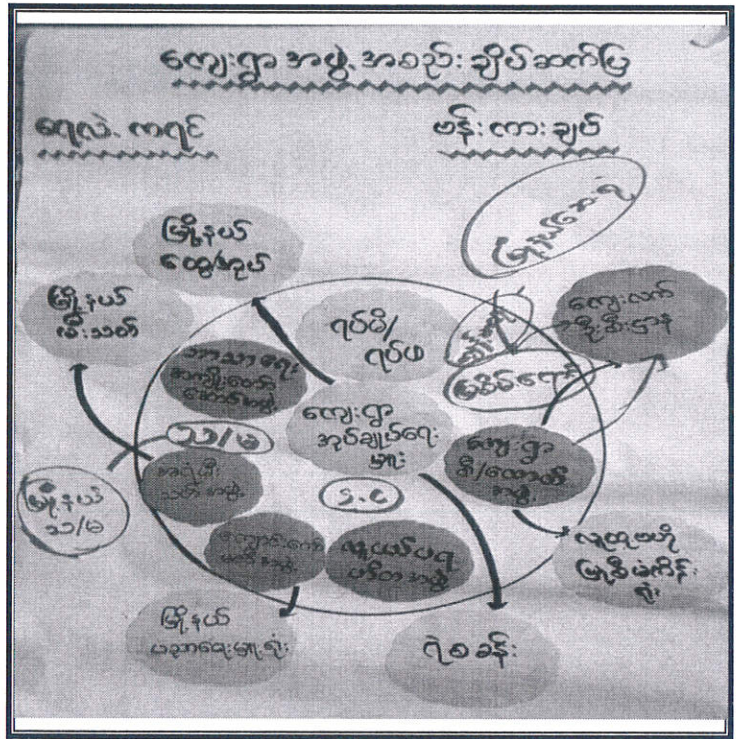

ရေလဲ(ကရင်)ကျေးရွာ၊ ရေလဲကျေးရွာအုပ်စု

ကျေးရွာဖွဲ့စည်းချိတ်ဆက်မှုပြ ဖန်းကားချပ် သုံးသပ်ချက်

ရေလဲ(ကရင်)ကျေးရွာတွင်းရှိ ဖွဲ့စည်းထားသော အဖွဲ့အစည်းများမှာ ကျေးရွာအုပ်ချုပ်ရေးမှူးအဖွဲ့၊ ရပ်မိရပ်ဖ၊ ဘာသာရေးအသင်းအဖွဲ့၊ ကျေးရွာဖွဲ့ထောက်အဖွဲ့၊ အရံမီးသတ်တပ်ဖွဲ့၊ ကျောင်းကော်မတီအဖွဲ့၊ လူငယ်ပရဟိတအဖွဲ့၊ လူထုဖော်ပြုစီ/ထောက်ကော်မတီအဖွဲ့၊ ကျန်းမာရေးအဖွဲ့၊ သ/မအဖွဲ့၊ မြစ်မီးရောင်ကော်မတီအဖွဲ့၊ Save the Children ကော်မတီအဖွဲ့တို့ ဖြစ်ကြပါသည်။ ကျေးရွာ အဖွဲ့ အစည်းများနှင့် ချိပ်ဆက်ထားသော မြို့နယ်အဖွဲ့အစည်းများမှာ မြို့နယ်ထွေ/အုပ်ရုံး၊ မြို့နယ်မီးသတ်၊ ကျေးလက်ဦးစီးဌာန၊ မြို့နယ် ပညာရေးမှူးရုံး၊ မြို့နယ်သ/မရုံး၊ မြို့နယ်ပြည်သူ့ဆေးရုံ၊ လူထုဖော်ပြုစီမံကိန်းရုံး၊ Save the Children ရုံး၊ ရဲစခန်းတို့နှင့် ချိပ်ဆက်ထားရှိသည်ကို တွေ့ရပါသည်။

ပြဿနာအနှစ်ချုပ်

ရေလဲ(ကရင်)ကျေးရွာသားများသည် မြို့နယ်အဖွဲ့အစည်းနှင့် မည်သို့ချိတ်ဆက်ရမည်ကို သိရှိသော ကြောင့် ပြဿနာတစ်ခုတစ်ခု ကျရောက်လာပါက လျင်မြန်စွာ ဖြေရှင်းနိုင်ခဲ့သည်။

ပံ့ပိုးကူညီသူစောအောင်နိုင်ဝင်း

ပါဝင်ဆွေးနွေးသူ-ကျေးရွာလူထု

ကျား/မရေးရာခွဲခြားစိတ်ဖြာခြင်း

အရင်းအမြစ်များအား အသုံးပြုမှု

ရေလဲ-ကရင်

အရင်းအမြစ်များ	ကျား	မ	ကျား + မ
လိုင်	✓		✓
အိမ်			
လက်ထွက်ခက်	✓		
ဆန်ခက်	✓		
ခက်ဘီ			✓
လှည်း	✓		
ဒေါင်စနီ	✓		
နွား	✓		
လယ်			✓
လှေ			✓
အင်	✓		
ဆိုင်ကယ်			✓
အင်အင်ခက်		✓	

အရင်းအမြစ်များအား အိမ်အသုံး/ ဆုံးဖြတ်ချက်ချမှု

ရေလဲ-ကရင်

အရင်းအမြစ်များ	ကျား	မ	ကျား + မ
လိုင်	✓		✓
အိမ်			
လက်ထွက်ခက်	✓		
ဆန်ခက်	✓		
ခက်ဘီ	✓		
လှည်း	✓		
ဒေါင်စနီ	✓		
နွား	✓		
လယ်	✓		
လှေ	✓		
အင်			
ဆိုင်ကယ်			✓
အင်အင်ခက်		✓	
ခက်		✓	

ရေလဲ(ကရင်)ကျေးရွာ၊ ရေလဲကျေးရွာအုပ်စု

အမျိုးသားများနှင့်အမျိုးသမီးများအရင်းအမြစ်ပိုင်ဆိုင်မှု၊အသုံးပြုမှု၊ထိန်းချုပ်မှု သုံးသပ်ချက်

ရေလဲ(ကရင်)ကျေးရွာတွင် လယ်၊ ကိုင်း၊ ဆန်စက်၊ စက်ဘီး၊ လှည်း၊ ဒေါင်ဖန်းစက်၊ နွား၊ လှေ၊ ဆိုင်ကယ်၊ အပ်ချုပ်စက်၊ ဝက်၊ အင်း၊ စသည်တို့ကို ပိုင်ဆိုင်အသုံးပြုခဲ့ကြပါသည်။ ထိုအရင်းအမြစ် များ အနက် ကိုင်း၊ လယ်၊ ထွန်စက်၊ လှည်း၊ ဒေါင်ဖန်း၊ စက်၊ ဝက်၊ နွား၊ အင်းတို့ကို အမျိုးသားအများစုက ထိန်းချုပ်ကာ အသုံးပြုများသည်ကို တွေ့ရပါသည်။ အမျိုးသမီးများ အသုံးများသော အရာများမှာ အပ်ချုပ်စက် နှင့် ဝက်တို့ဖြစ်ကြပါသည်။ အရင်းအမြစ်များအား ထိန်းချုပ်ရာတွင်လည်း ထိုနည်းအတိုင်းပင် ဖြစ်ပါသည်။

ပြဿနာအနှစ်ချုပ်

မယမ်းစိမ်လေးကျေးရွာတွင် အရင်းအမြစ်အားလုံးက အမျိုးသားများက အသုံးပြုထိန်းချုပ်ပြီး အမျိုးသမီးများက အသုံးပြုထိန်းချုပ်မှု နည်းပါးသည်ကိုတွေ့ရသည်။

ပံ့ပိုးကူညီသူ - စောအောင်နိုင်ဝင်း

ပါဝင်ဆွေးနွေးသူ - ကျေးရွာလူထု

ရေလဲ(ကရင်)ကျေးရွာဖွံ့ဖြိုးရေးဆောင်ရွက်မှုမှတ်တမ်းဓါတ်ပုံများ

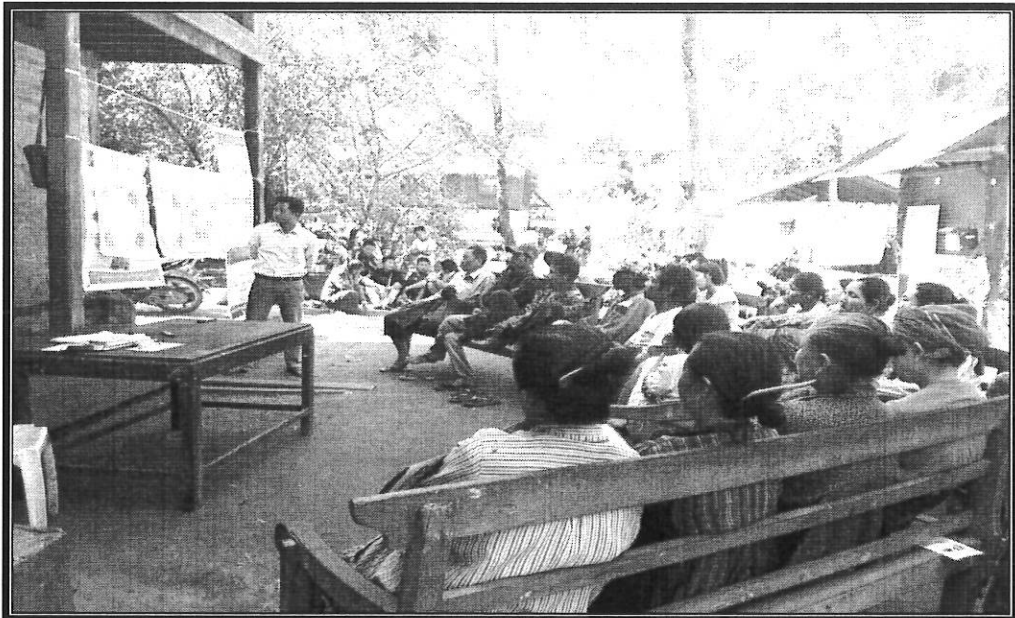
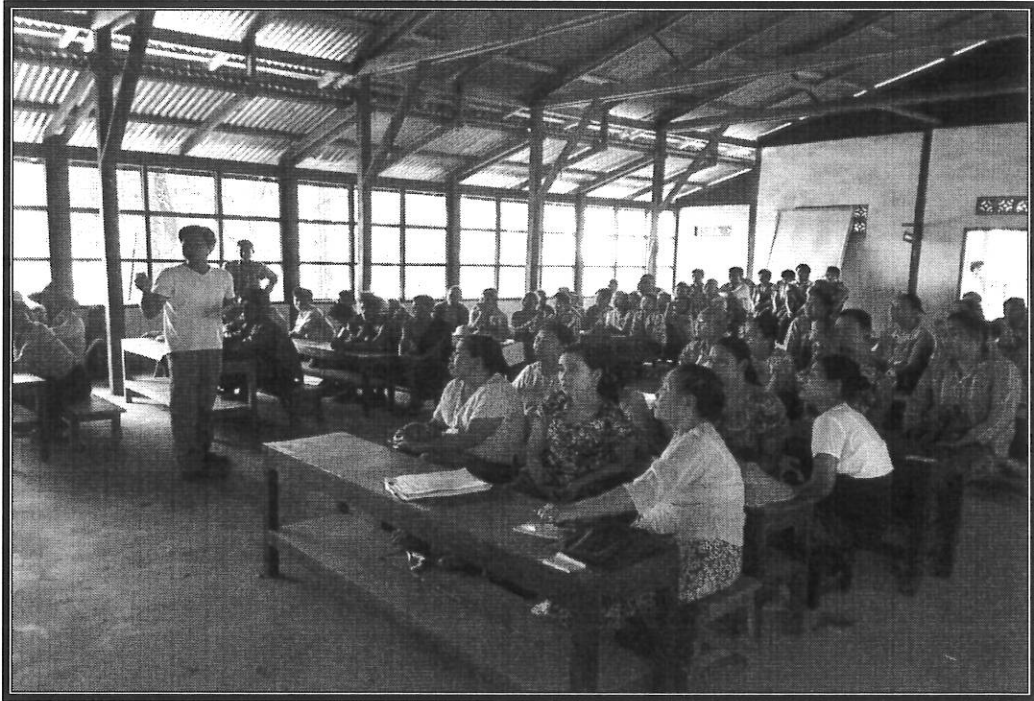

ကျေးရွာအခြေခံအချက်အလက်များ;PC1



ပုံစံစ-၁ ကျေးရွာအခြေခံအချက်အလက်များ (Form PC 1)

လမ်းညွှန်ချက်/ ကျေးရွာတစ်ရွာသို့ ပထမဆုံး မိတ်ဆက်ခရီးသွားရောက်သောအခါ လူထုစည်းရုံးရေးမှူးသည် ကျေးရွာခေါင်းဆောင်များအားကျေးရွာအချက်အလက်များကိုမေတ္တာရပ်ခံ၍တောင်းခံရသည်။ ဤအချက်အလက်များကိုစီမံကိန်းမိတ်ဆက်အစည်းဝေးမတိုင်မီတောင်းခံရမည်။ စီမံကိန်းမိတ်ဆက်အစည်းဝေးတွင် လူထုစည်းရုံးရေးမှူးသည် ဤအချက်အလက်များအားစစ်ဆေး ပြီးမှန်ကန်အောင်ပြုလုပ်ရမည်။ ပြီးနောက်တွင် လူထုစည်းရုံးရေးမှူးမှ သတင်းအချက်အလက်ထဲသို့ Tablets မှတစ်ဆင့် ဖြည့်သွင်းရမည်။

ကျေးရွာအုပ်ချုပ်ရေးမှူးအမည် ဦးစောစားမွှား	ကျေးရွာအုပ်ချုပ်ရေးမှူး၏ဖုန်းနံပါတ် ၀၄-၇၇၂၆၇၅၂၄	လူထုစည်းရုံးရေးမှူး၏အမည် ဦးဖြူမာဦးကိုဦ
ပြည်နယ်/တိုင်းဒေသကြီး ပဲခူး	မြို့နယ် ကျောက်ဖြူ	ကျေးရွာအုပ်စု ကျေးရွာ (၆၇၈) (ကရင်)

က. လူဦးရေ

လူမျိုးစု	အိမ်ထောင်စုအရေအတွက်	ကိုးကွယ်သည့်ဘာသာ	အိမ်ထောင်စုအရေအတွက်
လူမျိုးစု (၁) ကရင်	၁၅၂	ဘာသာ(၁) ဗုဒ္ဓ	၁၄၀
လူမျိုးစု (၂) ကရင်+ဗမာ	၄	ဘာသာ(၂) ခရစ်ယာန်	၄၀
လူမျိုးစုရော ကရင်+ဂျပန်	၁	ဘာသာရော	၂

	အမျိုးသား(အရေအတွက်)	အမျိုးသမီး(အရေအတွက်)
လူဦးရေ	၆၆၀	၆၇၇
အိမ်ထောင်ဦးစီး	၁၄၉	၃၈

(ခ) လက်လှမ်းမီအသုံးပြုနိုင်သည့်အဆောက်အအုံများ

စာသင်ကျောင်း	အမှတ်ခြစ်ပါ	ကျန်းမာရေး	အမှတ်ခြစ်ပါ	ဘာသာရေးအဆောက်အအုံ	အမှတ်ခြစ်ပါ
အထက်တန်းကျောင်း	<input checked="" type="checkbox"/>	ဆေးရုံ	<input type="checkbox"/>	စေတီ	<input type="checkbox"/>
အလယ်တန်းကျောင်း	<input checked="" type="checkbox"/>	ကျန်းမာရေးဌာန	<input type="checkbox"/>	ဘုန်းကြီးကျောင်း	<input checked="" type="checkbox"/>
မူလတန်းကျောင်း	<input checked="" type="checkbox"/>	ကျန်းမာရေးဌာနခွဲ	<input checked="" type="checkbox"/>	ဟိန္ဒူဘုရားကျောင်း	<input type="checkbox"/>
မူကြိုကျောင်း	<input checked="" type="checkbox"/>	ဆေးပေးခန်း	<input type="checkbox"/>	ခရစ်ယာန်ကျောင်း	<input checked="" type="checkbox"/>
အခြား စာကြည့်တိုက်	<input checked="" type="checkbox"/>	အခြား	<input type="checkbox"/>	ဗလီ	<input type="checkbox"/>
				အခြား	<input type="checkbox"/>



(ဂ) ကျွမ်းကျင်သူများမှတ်တမ်း ၊ ကျေးရွာတွင်နေထိုင်သော သို့မဟုတ် တခြားရွာမှလာရောက်သောကျွမ်းကျင်သူများ

(၁) စာသင်ကျောင်း			(၂) ကျန်းမာရေး			(၃) လက်မှုပညာရှင်		
	ရွာတွင်နေထိုင်သူ	အခြားရွာမှလာသူ		ရွာတွင်နေထိုင်သူ	အခြားရွာမှလာသူ		ရွာတွင်နေထိုင်သူ	အခြားမှလာ
မူလတန်းပြဆရာဆရာမ	<input checked="" type="checkbox"/>	<input checked="" type="checkbox"/>	ဆရာဝန်	<input type="checkbox"/>	<input checked="" type="checkbox"/>	လက်သမား	<input checked="" type="checkbox"/>	<input checked="" type="checkbox"/>
အထက်တန်းပြဆရာဆရာမ	<input checked="" type="checkbox"/>	<input checked="" type="checkbox"/>	လက်ထောက်ကျန်းမာရေးမှူး	<input type="checkbox"/>	<input type="checkbox"/>	ပန်းရံ	<input checked="" type="checkbox"/>	<input checked="" type="checkbox"/>
အလယ်တန်းပြဆရာဆရာမ	<input checked="" type="checkbox"/>	<input checked="" type="checkbox"/>	အမျိုးသမီးကျန်းမာရေးဆရာမ	<input checked="" type="checkbox"/>	<input checked="" type="checkbox"/>	လျှပ်စစ်ဆိုင်ရာ	<input type="checkbox"/>	<input type="checkbox"/>
မူကြိုဆရာဆရာမ	<input checked="" type="checkbox"/>	<input type="checkbox"/>	အရံသားဗွား	<input checked="" type="checkbox"/>	<input type="checkbox"/>	ရေပိုက်သွယ်သူ	<input type="checkbox"/>	<input type="checkbox"/>
အခြား	<input type="checkbox"/>	<input type="checkbox"/>	ပြည်သူ့ကျန်းမာရေးလုပ်သား (၁)/(၂)	<input checked="" type="checkbox"/>	<input type="checkbox"/>	စက်ပြင်ဆရာ	<input type="checkbox"/>	<input type="checkbox"/>
မှတ်ချက်			မှတ်ချက်			မှတ်ချက်		

(ဃ) ကျေးရွာသို့ ရောက်ရှိနိုင်သည့်လမ်းအခြေအနေ / ကျေးရွာတစ်ရွာသည် ၎င်း၏ကျေးရွာအုပ်စုနှင့် ဆက်သွယ်ထားသော လမ်းအခြေအနေ (အောက်ပါတို့ကိုပိုင်းပါ)

ကျောက်ကြမ်းလမ်း ကတ္တရာလမ်း ကွန်ကရစ်လမ်း မော်တော်ဆိုင်ကယ်လမ်း
 ကျောက်ခင်းလမ်း မြေသားလမ်း လူသွားလမ်း အခြား _____

(င) ကျေးရွာဖွံ့ဖြိုးမှုစီမံချက်

(၁) လူထုဗဟိုပြုစီမံကိန်းမစတင်မီ ဤကျေးရွာတွင်ကျေးရွာဖွံ့ဖြိုးမှု စီမံချက်ရှိခဲ့ပါသလား? ရှိပါသည် / မရှိပါ / မသိပါ

(၂) ရှိခဲ့ပါလျှင် ဤစီမံချက်ကို မည်သည့် ခုနှစ်တွင်ပြင်ဆင်ခဲ့ပါသနည်း? နှစ် ၂၀၁၄ / မသိပါ

(၃) ဤစီမံချက်ကို မြို့နယ်မှအတည်ပြုခဲ့ပါသလား? (ပြုခဲ့ပါသည်) / မပြုခဲ့ပါ / မသိပါ

(စ) ခရီးအကွာအဝေး

(၁) ဤကျေးရွာ၏ဗဟိုမှ၎င်းကျေးရွာအုပ်စု၏ဗဟိုအထိခရီးမိုင်မည်မျှကွာဝေးသနည်း? မိုင် ၀ / မသိပါ

(၂) ဤကျေးရွာမှ ၎င်းကျေးရွာအုပ်စုဗဟိုအထိသွားလာရာတွင်ကြာမြင့်သည့်အချိန်

ခြောက်သွေ့ရာသီတွင်ကြာချိန် ----- ၀ -----
 ထော်လာဂျီ/မော်တော်ဆိုင်ကယ်/ခြေလျှင်/လား/မော်တော်ဘုတ်/
 အခြား ----- ၀ -----

မိုးရာသီတွင်ကြာချိန် ----- ၀ -----
 ထော်လာဂျီ/မော်တော်ဆိုင်ကယ်/ခြေလျှင်/လား/မော်တော်ဘုတ်/
 အခြား ----- ၀ -----

(ဆ) ပတ်ဝန်းကျင်ဆိုင်ရာသဘာဝဘေးအန္တရာယ် -

ဤကျေးရွာတွင်ရေကြီးခြင်းကဲ့သို့ သဘာဝဘေးအန္တရာယ်ကျရောက်ဖူးခြင်းရှိပါသလား။

မရှိပါ ရှိပါသည် ရှိလျှင်ဖော်ပြပါ ----- ကျွန်းမြစ် -----



(၈) ကျေးရွာတွင် ဖွဲ့စည်းထားသော အဖွဲ့အစည်းများ

လူထုပဟိုပြုစီမံကိန်းမတိုင်မီ ဤကျေးရွာတွင် ကျေးရွာဖွံ့ဖြိုးရေးအတွက် အစိုးရ(သို့)ရွာသားများကိုယ်တိုင်(သို့) စီမံကိန်းတစ်ခုခုမှ ဖွဲ့စည်းထားသည့် အဖွဲ့အစည်းများရှိပါသလား။

(၁) မြေစိုက် အစည်း -----

(၂) အဂ္ဂိယာ အစည်း -----

(၃) လူမှုရေးအဖွဲ့

ကျေးရွာခေါင်းဆောင်

အမည် ဦး ချစ်စိန်

လက်မှတ်  နေ့စွဲ - ၃၀.၃.၂၀၁၆

လူထုစည်းရုံးရေးမှူး

အမည် ဦး ဖြိုးကိုကို

လက်မှတ်  နေ့စွဲ - ၃၀.၃.၂၀၁၆

ပုံစံ စ-၂ - စီမံကိန်းစက်ဝန်းအချိန်ဇယား (PC 2)

လမ်းညွှန်ချက်-သက်ဆိုင်ရာလူထုစည်းရုံးရေးမှူး/လက်ထောက်နည်းပညာနည်းပညာမှူးများမှ စီမံကိန်းစက်ဝန်းအဆင့်တစ်ခုစီ ပြီးစီးတိုင်းကျေးရွာနှင့် ကျေးရွာအုပ်စု အတွက်ဤပုံစံကိုဖြည့်သွင်းရမည်။

စည်းရုံးရေးမှူး/ဝန်ထမ်း အမည် ဒေါ် ဒေါ်အိန်အိန်

နေ့စွဲ ၂၀၂၄.၀၅.၁၆ စက်ဝန်းအားအမှတ်ဖြစ်ပါ ၂၀ စက်ဝန်း(၂) စက်ဝန်း(၃) စက်ဝန်း(၄)

ပြည်နယ်/တိုင်း ဝဋ္ဋန်း မြို့နယ် ကျောက်ကြီး ကျေးရွာ ကျောက်ကြီး

စီမံကိန်းအထောက်အကူပြုအဖွဲ့များ	နေ့စွဲ		အချိုးအစားအရ အထွက်	အချိုးအစားအရ အထွက်	အစည်းအဝေးအတွက်ရောက်သူအရေအတွက်	လူမျိုးစုတစ်ရပ်စုအရ အရေအတွက်နှင့် လူမျိုးစုအမည်
	စတင်သည့်နေ့	ပြီးဆုံးသည့်နေ့				
၁. ကျေးရွာစီမံကိန်း မိတ်ဆက်အစည်းအဝေး	၂၄.၅.၁၆	၂၄.၅.၁၆	၅၁	၂၆	၁၅၀	၁၅၀
၂. ကျေးရွာဖွံ့ဖြိုးရေး စီမံချက်ရေးဆွဲခြင်း အစည်းအဝေး	၂၄.၅.၁၆	၂၅.၅.၁၆	၅၁	၂၆	၁၅၀	၁၅၀
၃. ကျေးရွာအုပ်စု လုပ်ငန်း ဆုံးဖြတ်ချက်ချသည့်အစည်းအဝေး	၂၄.၅.၁၆	၂၅.၅.၁၆	၅၀	၂၆	၂၅	၂၅၀
၄. မြို့နယ်အဆင့်စီမံကိန်းရေးဆွဲရေးနှင့်အကောင်အထည်ဖော်ရေးကော်မတီ၏ စီမံကိန်း သုံးသပ်မှုအစည်းအဝေး	၂၅.၅.၁၆	၂၅.၅.၁၆	၅၀	၂၆	၂၅	၂၅၀
၅. မြို့နယ် စီမံကိန်းရေးဆွဲရေးနှင့်အကောင်အထည်ဖော်ရေးကော်မတီ၏ဆုံးဖြတ်မှုကို ရွာသို့ အသိပေးအကြောင်းကြားသည့်အစည်းအဝေး	၂၅.၅.၁၆	၂၅.၅.၁၆	၅၀	၂၆	၂၅	၂၅၀
၆. စီမံကိန်းလုပ်ငန်းခွဲစီမံချက်ရေးဆွဲခြင်း အစည်းအဝေး	၂၅.၅.၁၆	၂၅.၅.၁၆	၅၀	၂၆	၂၅	၂၅၀
၆.၁။ စီမံကိန်းလုပ်ငန်း အကောင်အထည်ဖော်ရေးအစီအစဉ် ရေးဆွဲခြင်း	၂၅.၅.၁၆	၂၅.၅.၁၆	၅၀	၂၆	၂၅	၂၅၀
၆.၂။ ဝယ်ယူရေးအစီအစဉ် ရေးဆွဲခြင်း	၂၅.၅.၁၆	၂၅.၅.၁၆	၅၀	၂၆	၂၅	၂၅၀

ပုံစံ စ-၃ ကျေးရွာဖွံ့ဖြိုးရေး ဦးစားပေးအစဉ် (Form PC 3)

လမ်းညွှန် ချက် /အဆင့်(၃)ကျေးရွာမျှော်မှန်းချက်အစဉ်အဝေးပြီးဆုံးသောအခါ ကျေးရွာစီမံကိန်း အထောက်အကူပြု ကော်မတီသည် လူထုစည်းရုံးရေးမှူးအကူအညီဖြင့် ဤပုံစံကိုပြည့်စုံအောင် ဖြည့်သွင်းရမည်။ အားလုံးသော အခက်အခဲ အတားအဆီးများ၊ ဖွံ့ဖြိုးမှုဦးစားပေးအစဉ်များ၊လူထုပတ်ဝန်းကျင်စီမံကိန်း၏ ရန်ပုံငွေအရင်းအမြစ်နှင့် မသက်ဆိုင်သည့် လုပ်ငန်းများ အားလုံးကိုဖော်ပြရမည်။

လူထုစည်းရုံးရေးမှူး/ဝန်ထမ်း အမည် ဒီး.ဖြိုး.ကျော်စွာ
 နေ့စွဲ ၅-၄-၂၀၁၆ စက်ဝန်းအား အမှတ်ခြစ်ပါ (✓) မှတ်ဝန်း(၁)
 စက်ဝန်း(၂) စက်ဝန်း(၃) စက်ဝန်း(၄)

ပြည်နယ်/တိုင်း ပဲခူး မြို့နယ်ကျောက်ကြီးကျေးရွာအုပ်စု ရှေ့လယ် ကျေးရွာ ရှေ့လယ်(ကရင်)

က. အခက်အခဲအတားအဆီးများအားဆွေးနွေးခြင်း - ယခုလက်ရှိအခြေအနေတွင်ကျေးရွာဖွံ့ဖြိုးတိုးတက်ရေးအတွက် အဓိကအခက်အခဲအတားအဆီးများသည် မည်သည်များဖြစ်ပါသနည်း(အမျိုးသား/သမီး အနည်းဆုံးအခက်အခဲ ၅ ခုစီဖော်ပြပါ)

အမျိုးသား အဖွဲ့မှတင်ပြသောအခက်အခဲအတားအဆီးများ	အမျိုးသမီး အဖွဲ့မှတင်ပြသောအခက်အခဲအတားအဆီးများ
၁ ကျောင်းဆောင်ပျက်ဆီးနေသောကြောင့် မညာ သင်ကြား ရာတွင် အခက်အခဲရှိခြင်း။	၁ မြေသား၊ လမ်း၊ ဖြစ်သောကြောင့် မိုးတွင်း အခါ ဖြစ်သော အခက်အခဲများ။
၂ မီးဖိုချောင်စက်ကြောင့် ကျောင်းသား၊ သူများ စာဖတ် ရာတွင် အခက်အခဲရှိခြင်း။	၂ နေရာထိ တွင် ဖြစ်သော ကြောင့် သွား၊ လာရေး ခက်ခဲခြင်း။
၃ ယခင်အခါကသာ မရှိသောကြောင့် ကျန်းမာရေး ထိခိုက် သော အခက်အခဲ။	၃ ဂွမ်း၊ မကောင်းသော ကြောင့် အာရုံစူးစိုက် နည်း ပါးသော အခက်အခဲ။
၄ ယခင်အခါက မရှိသောကြောင့် ခြံ မြေလုံလောက် မှု မရှိသော အခက်အခဲ။	၄ ကျန်းမာရေး ဝန်ထမ်း မလုံလောက်သော ကြောင့် ခဲဝေး ကျသော ကြောင့် အခက်အခဲရှိခြင်း။
၅ ဆေး၊ ပေး ခန်း တွင် ဝန်ထမ်း လုံလောက် မှု မရှိ သော ဆေးကုသရာတွင် အခက်အခဲရှိခြင်း။	၅ ကျောင်းဆောင်ပျက်ဆီးနေသော ကြောင့် ကလေး၊ ချား၊ အသက် ကြား ရာတွင် အခက်အခဲရှိခြင်း။

ခ. မျှော်မှန်းခြင်း- နောင်လာမည့် (၅)နှစ် အတွင်း ကျေးရွာဖွံ့ဖြိုးရေး မျှော်မှန်းလျာထားချက်များအား တင်ပြပါ။

အမျိုးသားအဖွဲ့မှတင်ပြသောမျှော်မှန်းချက်များ	အမျိုးသမီးအဖွဲ့မှတင်ပြသောမျှော်မှန်းချက်များ
၁ ကျေးရွာကို လှည့်ပတ်ခရီးစဉ် ချစ်ခင် ချစ်ပါ သည်။	၁ အထက်တန်း ကျောင်း ဖြစ်ပြီး ကလေး၊ ယုတ်၊ ပညာရေး အထက် ကောင်းမွန်မည်။
၂ အလမ်း ကောင်းမွန်စီး ဖွား စီး၊ ကျန်းမာ မှု ကောင်း တိုးတက် လာမည်။	၂ ချစ်ခင်မိမိ ချစ် ဖြစ်ပြီး ကျေးရွာဖွံ့ဖြိုး တိုးတက်လာမည်။
၃ ကျေးရွာကို အထက်တန်း ကျောင်း ဖြစ်ခင် ချစ်ပါ သည်။	၃ စိုက်ပျိုးရေး ဖြစ်ရေး သင်တန်း ကျောင်း ကျောင်း ဖြစ်ပြီး အသိပညာ ဖွံ့ဖြိုးတိုးတက် လာမည်။
၄ ကျန်းမာရေး ဆရာမ ဖြစ်ပြီး ကျေးရွာကို ကျန်းမာရေး တိုးတက် လာမည်။	၄ ကျန်းမာရေး ဆရာမ လုံလောက်စွာ ပျား အချိန် ဖွဲ့စည်း ကုသခွင့် ရမည်။
၅	၅ ကျေးရွာလမ်း ကို ဂရုစိုက် ဖြစ်ပြီး သွား၊ လာရေး အခက် ဖြစ်မည်။

ဂ. ဤကျေးရွာ၏ လာမည့်(၃)နှစ်အတွက် ဦးစားပေး ဖွံ့ဖြိုးတိုးတက်မှု လုပ်ငန်း အစီအစဉ်များအားဖော်ပြပါ။
 (လူထုပတ်ဝန်းကျင်စီမံကိန်း ရန်ပုံငွေအတွက် အဆိုပြုသော အစီအစဉ်များကိုဦးစားပေး အဆင့်အလိုက်ဖော်ပြပြီး ကျန်လူထုပတ်ဝန်းကျင် စီမံကိန်း ရန်ပုံငွေအရင်းအမြစ်နှင့် မပတ်သက်သည့်အစီအစဉ်များလည်းဖော်ပြရန်ဖြစ်သည်)

ကျေးရွာအတွက်ဦးစားပေးဖွံ့ဖြိုး တိုးတက်မှု လုပ်ငန်းစဉ်များ	အဆိုပြုသူ (အမျိုးသားများ/ အမျိုးသမီးများ/	လူထုပတ်ဝန်းကျင်စီမံကိန်းအတွက်အဆိုပြု သည့် (ဦးစားပေးအဆင့် အလိုက် ဖော်ပြပါ)	ခန့်မှန်း ကုန်ကျ စရိတ်	အကျိုးခံစား ခွင့်ရှိသူခန့်မှန်းခြေ
--	---	---	------------------------	------------------------------------

ပုံစံ - ၈ - ၁ ကျေးရွာအခြေခံအချက်အလက်များ (Form PC 1)

လမ်းညွှန်ချက်၊ ကျေးရွာတစ်ရွာသို့ ပထမဆုံးမိတ်ဆက်ခရီး သွားရောက်သောအခါ လူထုစည်းရုံးရေးမှူးသည် ကျေးရွာ ခေါင်းဆောင်များအား ကျေးရွာအချက်အလက်များကို မေတ္တာရပ်ခံ၍ တောင်းခံရသည်။ ဤအချက်အလက်များကို စီမံကိန်း မိတ်ဆက်အစည်းဝေးမတိုင်မီတောင်းခံရမည်။ စီမံကိန်းမိတ်ဆက်အစည်းဝေးတွင် လူထုစည်းရုံးရေးမှူးသည် ဤအချက်အလက် များအား စစ်ဆေးပြီး မှန်ကန်အောင်ပြုလုပ်ရမည်။ ပြီးနောက်တွင် လူထုစည်းရုံးရေးမှူးမှ သတင်းအချက်အလက်ထံသို့ Tablets မှ တဆင့် ဖြည့်သွင်းရမည်။

ကျေးရွာခေါင်းဆောင်အမည် ဦးစောစော မျှ	ကျေးရွာခေါင်းဆောင်၏ ဖုန်းနံပါတ် ၀၇၇ ၇၂၈၇၅၂၄၆	လူထုစည်းရုံးရေးမှူး၏ အမည် စောအောင်နိုင်စင်
ပြည်နယ်/တိုင်းဒေသကြီး ပဲခူး	မြို့နယ် ကျောက်ကြီး	ကျေးရွာအုပ်စု ၅၇၈
		ကျေးရွာ ၅၇၈၀၇၆

က၊ လူဦးရေ

လူမျိုးစု	အိမ်ထောင်စုအရေအတွက်	ကိုးကွယ်သည့်ဘာသာ	အိမ်ထောင်စုအရေအတွက်
လူမျိုးစု (၁) ----- ကရင်	၁၇၈	ဘာသာ (၁) ----- မုဒုံ	၁၁၇
လူမျိုးစု (၂) ----- မလှ	၁	ဘာသာ (၂) ----- အခြား	၅၇
လူမျိုးစု (၃) -----		ဘာသာ (၃) -----	
လူမျိုးစုရော ကရင်+မလှ	၂	ဘာသာရော မုဒုံ+အခြား	၇၄
အခြား			
	အရေအတွက်		
မသန်စွမ်းသူများ			
သက်ကြီးရွယ်အိုများ (၆၅ နှစ် နှင့် အထက်)	၇၅		
စစ်ဘေးရှောင်			

	အမျိုးသား (အရေအတွက်)	အမျိုးသမီး (အရေအတွက်)
လူဦးရေ		
လူမျိုးစု (၁) ----- ကရင်	၅၁၆	၅၃၇
လူမျိုးစု (၂) ----- မလှ	၂	၂
လူမျိုးစု (၃) -----		
အခြား ကရင်+မလှ ၅၇	၆၅	၆၅
အိမ်ထောင်ဦးစီး	၁၄၆	၃၅

(ခ) အခြေခံအဆောက်အအုံ အသုံးအဆောင်များ

စာသင်ကျောင်း		အမှတ် ခြစ်ပါ	ကျန်းမာရေး	အမှတ် ခြစ်ပါ	ဘာသာရေး အဆောက် အအုံများ	အမှတ် ခြစ်ပါ
အထက်တန်းကျောင်း	<input checked="" type="checkbox"/>		ဆေးရုံ	<input type="checkbox"/>	စေတီ	<input type="checkbox"/>
အလယ်တန်းကျောင်း	<input type="checkbox"/>		ကျန်းမာရေးဌာန	<input type="checkbox"/>	ဘုန်းကြီးကျောင်း	<input checked="" type="checkbox"/>
မူလတန်းကျောင်း	<input type="checkbox"/>		ကျန်းမာရေးဌာနခွဲ	<input type="checkbox"/>	ဟိန္ဒူဘုရားကျောင်း	<input type="checkbox"/>
မူကြိုကျောင်း	<input checked="" type="checkbox"/>		ဆေးပေးခန်း	<input checked="" type="checkbox"/>	ခရစ်ယာန်ကျောင်း	<input checked="" type="checkbox"/>
အခြား	<input type="checkbox"/>		အခြား	<input type="checkbox"/>	ဗလီ	<input type="checkbox"/>
					အခြား	<input type="checkbox"/>
မှတ်ချက်			မှတ်ချက်		မှတ်ချက်	

(ဂ) ကျွမ်းကျင်သူများမှတ်တမ်း (ကျေးရွာတွင်နေထိုင်သော သို့မဟုတ် တခြားရွာမှလာရောက်သော ကျွမ်းကျင်သူများ)

(၁) စာသင်ကျောင်း			(၂) ကျန်းမာရေး			(၃) လက်မှုပညာရှင်		
	ရွာတွင်နေ ထိုင်သူ	အခြားရွာမှ လာသူ		ရွာတွင်နေ ထိုင်သူ	အခြား ရွာမှ လာသူ		ရွာတွင် နေထိုင်သူ	အခြားရွာ မှလာသူ
မူလတန်းပြဆရာ/မ	<input checked="" type="checkbox"/>	<input checked="" type="checkbox"/>	ဆရာပန်	<input type="checkbox"/>	<input type="checkbox"/>	လက်သမား	<input checked="" type="checkbox"/>	<input type="checkbox"/>
အထက်တန်းပြဆရာ/မ	<input checked="" type="checkbox"/>	<input checked="" type="checkbox"/>	လက်ထောက် ကျန်းမာရေးမှူး	<input type="checkbox"/>	<input type="checkbox"/>	ပန်းရံ	<input checked="" type="checkbox"/>	<input type="checkbox"/>
အလယ်တန်းပြဆရာ/မ	<input checked="" type="checkbox"/>	<input checked="" type="checkbox"/>	အမျိုးသမီးကျန်းမာရေး ဆရာမ	<input type="checkbox"/>	<input checked="" type="checkbox"/>	လျှပ်စစ်ကျွမ်းကျင်၊ မီးသမား	<input type="checkbox"/>	<input type="checkbox"/>
မူကြိုဆရာ/မ	<input checked="" type="checkbox"/>	<input checked="" type="checkbox"/>	သားဖွားဆရာမ	<input checked="" type="checkbox"/>	<input checked="" type="checkbox"/>	ရေပိုက်သွယ်သူ	<input type="checkbox"/>	<input type="checkbox"/>
အခြား	<input type="checkbox"/>	<input type="checkbox"/>	ပြည်သူ့ကျန်းမာရေးလုပ်သား	<input type="checkbox"/>	<input type="checkbox"/>	စက်ပြင်ဆရာ	<input type="checkbox"/>	<input type="checkbox"/>
မှတ်ချက်			မှတ်ချက်			မှတ်ချက်		

(ဃ) ကျေးရွာသို့ ရောက်ရှိနိုင်သည့် လမ်းအခြေအနေ / ကျေးရွာတစ်ရွာသည် ၎င်း၏ ကျေးရွာအုပ်စုနှင့် ဆက်သွယ်ထားသော လမ်းအခြေအနေ (အောက်ပါတို့ကို ဝိုင်းပါ)

ကျောက်ကြမ်းလမ်း ကတ္တရာလမ်း ကွန်ကရစ်လမ်း မော်တော်ဆိုင်ကယ်လမ်း
 ကျောက်ခင်းလမ်း မြေသားလမ်း လူသွားလမ်း အခြား _____

(င) ကျေးရွာဖွံ့ဖြိုးမှုစီမံချက်

(၁) လူထုဗဟိုပြုစီမံကိန်းမစတင်မီ ဤကျေးရွာတွင်ကျေးရွာဖွံ့ဖြိုးမှု စီမံချက်ရှိခဲ့ပါသလား? ရှိပါသည် / မရှိပါ / မသိပါ

(၂) ရှိခဲ့ပါလျှင် ဤစီမံချက်ကို မည်သည့် ခုနှစ်တွင်ပြင်ဆင်ခဲ့ပါသနည်း? နှစ် ၂၀၁၅ / မသိပါ

(၃) ဤစီမံချက်ကို မြို့နယ်မှအတည်ပြုခဲ့ပါသလား? ပြုခဲ့ပါသည် / မပြုခဲ့ပါ / မသိပါ

(စ) ခရီးအကွာအဝေး

- (၁) ဤကျေးရွာ၏ပတ်ဝန်းကျင်မှ ၎င်းကျေးရွာအုပ်စု၏ပတ်ဝန်းကျင်အထိ ခရီးမိုင်မည်မျှကွာဝေးသနည်း? မိုင်-----၀-----/မသိပါ
- (၂) ဤကျေးရွာမှ ၎င်းကျေးရွာအုပ်စု၏ပတ်ဝန်းကျင်အထိ သွားလာရာတွင်ကြာမြင့်သည့်အချိန်။

ခြောက်သွေ့ရာသီတွင်ကြာချိန်-----၀----- ထော်လာဂျီ/မော်တော်ဆိုင်ကယ်/ခြေလျင်/လား/မော်တော်ဘုတ်/
အခြား -----

မိုးရာသီတွင်ကြာချိန်-----၀----- ထော်လာဂျီ/မော်တော်ဆိုင်ကယ်/ခြေလျင်/လား/မော်တော်ဘုတ်/
အခြား -----

(ဆ) ပတ်ဝန်းကျင်ဆိုင်ရာ သဘာဝဘေးအန္တရာယ်

ဤကျေးရွာတွင် ရေကြီးခြင်းကဲ့သို့ သဘာဝဘေးအန္တရာယ်ကျရောက်ဖူးခြင်း ရှိပါသလား။

မရှိပါ ရှိပါသည် ရှိလျှင်ဖော်ပြပါ -----

(ဇ) ကျေးရွာတွင် ဖွဲ့စည်းထားသော အဖွဲ့အစည်းများ

လူထုပတ်ဝန်းကျင်စီမံကိန်းမတိုင်မီ ဤကျေးရွာတွင် ကျေးရွာဖွံ့ဖြိုးရေးအတွက် အစိုးရ (သို့) ရွာသားများကိုယ်တိုင် (သို့) စီမံကိန်းတစ်ခုခုမှ ဖွဲ့စည်းထားသည့် အဖွဲ့အစည်းများရှိပါသလား။

- (၁) မြေအိမ် ရှောင် -----
- (၂) -----

(ဈ) အထွေထွေအုပ်ချုပ်ရေး ဦးစီးဌာန (GAD) မှ မှတ်တမ်းတင်ထားခြင်း

ဤကျေးရွာသည် အထွေထွေအုပ်ချုပ်ရေး ဦးစီးဌာန (GAD) မှ မှတ်တမ်းတင်ထားမှု ရှိပါသလား။
 မရှိပါ ရှိပါသည်

ကျေးရွာခေါင်းဆောင်

အမည် စောစောမျိုး
လက်မှတ် [Signature] နေ့စွဲ ၂၀၁၂.၂.၂၀၁၇

လူထုစည်းရုံးရေးမှူး

အမည် စောစောဦးစင်
လက်မှတ် [Signature] နေ့စွဲ ၂၀၁၂.၂.၂၀၁၇

ပုံစံ - ၈ - ၂ - စီမံကိန်းစက်ဝန်းအချိန်ဇယား (PC 2)

လမ်းညွှန်ရက်၊ သက်ဆိုင်ရာလူထုစည်းရုံးရေးမှူး/လက်ထောက်နည်းပညာမှူးများမှ စီမံကိန်းစက်ဝန်းအဆင့်တစ်ခုစီပြီးသီးတိုင်း ကျေးရွာနှင့် ကျေးရွာအုပ်စုအတွက် ဤပုံစံကို ဖြည့်သွင်းရမည်။

စည်းရုံးရေးမှူး/ဝန်ထမ်း အမည် စစ်စစ်စာအုပ်စု

နေ့စွဲ ၂၀၂၁.၁.၂၀

စက်ဝန်းအားအမှတ်ဖြစ်ပါ စက်ဝန်း(၁) စက်ဝန်း(၂) စက်ဝန်း(၃)

စက်ဝန်း (၄) စက်ဝန်း (၅)

ပြည်နယ်/တိုင်း/ပဲခူး မြို့နယ် ကျောက်ကြီး ကျေးရွာအုပ်စု ကျေးရွာ ဂျေဗီ စာအုပ်စု

စီမံကိန်းထောင်ရွက်မှုအဆင့်များ	နေ့စွဲ		အစည်းအဝေးအတွင်းတက်ရောက်သူအရေအတွက်			
	စတင်သည့်နေ့	ပြီးဆုံးသည့်နေ့	အမျိုးသားအရေအတွက်	အမျိုးသမီးအရေအတွက်	အိမ်ထောင်စုအရေအတွက်	လူမျိုးစုတက်ရောက်သူအရေအတွက်နှင့် လူမျိုးစုအမည်
၁။ ကျေးရွာစီမံကိန်း မိတ်ဆက်အစည်းအဝေး	၂၀၂၁.၁.၂၀	၂၀၂၁.၁.၂၀	၅၄	၂၃	၅၂	ကျေးရွာ ၂၅
၂။ ကျေးရွာဖွံ့ဖြိုးရေး စီမံချက်ရေးဆွဲခြင်းအစည်းအဝေး	၂၀၂၁.၁.၂၀	၂၀၂၁.၁.၂၀	၅၄	၂၃	၅၂	ကျေးရွာ ၂၅
၃။ ကျေးရွာအုပ်စု လုပ်ငန်းဆုံးဖြတ်ချက်ချသည့်အစည်းအဝေး	၂၀၂၁.၁.၂၀	၂၀၂၁.၁.၂၀	၅၂	၂၅	၅၅	ကျေးရွာ ၂၅
၄။ မြို့နယ်အဆင့် စီမံကိန်းရေးဆွဲရေးနှင့် အကောင်အထည်ဖော်ရေးကော်မတီ၏ စီမံကိန်း သုံးသပ်မှုအစည်းအဝေး						
၅။ မြို့နယ် စီမံကိန်းရေးဆွဲရေးနှင့် အကောင်အထည်ဖော်ရေး ကော်မတီ၏ဆုံးဖြတ်မှုကို ရွာသို့ အသိပေးအကြောင်းကြားသည့် အစည်းအဝေး						

ပုံစံ - ၈ - ၃ ကျေးရွာဖွံ့ဖြိုးရေး ဦးစားပေးအစီအစဉ် (Form PC 3)

လမ်းညွှန်ချက်၊ အဆင့်(၃) ကျေးရွာမှော်မှန်းချက်အစည်းအဝေး ပြီးဆုံးသောအခါ ကျေးရွာစီမံကိန်း အထောက်အကူပြု ကော်မတီသည် လူထုစည်းရုံးရေးမှူးအကူအညီဖြင့် ဤပုံစံကိုပြည့်စုံအောင် ဖြည့်သွင်းရမည်။

လူထုစည်းရုံးရေးမှူး/ဝန်ထမ်း အမည် ဝေအောင်နိုင်ဝင်း

နေ့စွဲ ၂၈.၂.၂၀၁၇ စက်ဝန်းအား အမှတ်ခြစ်ပါ (✓) စက်ဝန်း(၁) စက်ဝန်း(၂) စက်ဝန်း(၃) စက်ဝန်း(၄)

ပြည်နယ်/တိုင်း	မြို့နယ်	ကျေးရွာအုပ်စု	ကျေးရွာ
ပဲခူး	ကျောက်ကြီး	ရေလဲ	ရေလဲကျွန်း

က။ အခက်အခဲအတားအဆီးများအားဆွေးနွေးခြင်း - ယခုလက်ရှိအခြေအနေတွင် ဤကျေးရွာဖွံ့ဖြိုးတိုးတက်ရေးအတွက် အဓိက အခက်အခဲအတားအဆီးများသည် မည်သည်များဖြစ်ပါသနည်း။ (အမျိုးသား/သမီး အနည်းဆုံးအခက်အခဲ ၅ ခုစီဖော်ပြပါ)

အမျိုးသား အဖွဲ့မှ တင်ပြသောအခက်အခဲအတားအဆီးများ		အမျိုးသမီး အဖွဲ့မှတင်ပြသောအခက်အခဲအတားအဆီးများ	
၀	ဦးမရှိဘေးဇာတိနှင့်ကျွေးမွေးရေး အခက်အခဲများရှိခြင်း	၀	အခြားလူမှုရေး ဖွံ့ဖြိုးရေး အခက်အခဲများ
၂	အားလုံးဆိုင်ရာ မြို့နယ်၊ အားလုံး ဆိုင်ရာ မြို့နယ်	၂	အားလုံးဆိုင်ရာ မြို့နယ်၊ အားလုံး ဆိုင်ရာ မြို့နယ်
၃	အားလုံးဆိုင်ရာ မြို့နယ်၊ အားလုံး ဆိုင်ရာ မြို့နယ်	၃	အားလုံးဆိုင်ရာ မြို့နယ်၊ အားလုံး ဆိုင်ရာ မြို့နယ်
၄		၄	
၅		၅	

ခ။ မှော်မှန်းခြင်း - နောင်လာမည့် (၅) နှစ် အတွင်း ကျေးရွာဖွံ့ဖြိုးရေး မှော်မှန်းလျာထားချက်များအား တင်ပြပါ။

အမျိုးသားအဖွဲ့မှ တင်ပြသောမှော်မှန်းချက်များ		အမျိုးသမီးအဖွဲ့မှ တင်ပြသောမှော်မှန်းချက်များ	
၀	အားလုံးဆိုင်ရာ မြို့နယ်၊ အားလုံး ဆိုင်ရာ မြို့နယ်	၀	အားလုံးဆိုင်ရာ မြို့နယ်၊ အားလုံး ဆိုင်ရာ မြို့နယ်
၂	အားလုံးဆိုင်ရာ မြို့နယ်၊ အားလုံး ဆိုင်ရာ မြို့နယ်	၂	အားလုံးဆိုင်ရာ မြို့နယ်၊ အားလုံး ဆိုင်ရာ မြို့နယ်

အမျိုးသားအဖွဲ့မှ တင်ပြသောမျှော်မှန်းချက်များ		အမျိုးသမီးအဖွဲ့မှ တင်ပြသောမျှော်မှန်းချက်များ	
၃	၅၅ ဆေးအိမ်တွင် ကျွန်းအရေ နှစ်စဉ် ပျားသို့ လုံ့လကလေး ကရိ ခေ့စေ့ပေး	၃	၅၅ တွင် လက်ရှိ ကျေးဇူးတင် ပြုခဲ့ ဖြစ် ခေ့စေ့ပေး
၄		၄	
၅		၅	
၆		၆	
၇		၇	

၈။ လူထုစီမံကိန်း၏ လာမည့် (၄) နှစ်အတွက် အကျုံးဝင်သော ဦးစားပေး ဖွံ့ဖြိုးတိုးတက်မှု လုပ်ငန်း အစီအစဉ်များအားဖော်ပြပါ။

အဆင့်	ကျေးရွာအဟွက် ဦးစားပေး ဖွံ့ဖြိုးတိုးတက်မှု လုပ်ငန်းစဉ်များ	အဆိုပြုသူ (အမျိုးသားများ/ အမျိုးသမီးများ/အမျိုးသား+ အမျိုးသမီး)	ခန့်မှန်းကုန်ကျ စရိတ်	အကျိုးခံစားခွင့်ရှိသူ ခန့်မှန်းခြေ အရေ အတွက်
၁	ရွာတွင်းလမ်း ဂရိတ် ၅၀၀၀'x၁၀'x၁'x၆"	ကျား+၂	၁၅,၀၀၀,၀၀၀/	၅၅၇
၂	အက်ရေတွင်း	ကျား+၂	၆,၀၀၀,၀၀၀/	၅၅၇
၃	လှုပ်ရှားစက်၊ အင်အား တိုင်းအဖွဲ့	ကျား+၂	၂၄,၅၀၀,၀၀၀/	၅၅၇
၄				
၅				

ဃ။ လူထုစီမံကိန်း၏ လာမည့် (၄) နှစ်အတွက် အကျုံးမဝင်သော ဦးစားပေး ဖွံ့ဖြိုးတိုးတက်မှု လုပ်ငန်း အစီအစဉ်များအားဖော်ပြပါ။

အဆင့်	ကျေးရွာအတွက် ဦးစားပေး ဖွံ့ဖြိုး တိုးတက်မှု လုပ်ငန်းစဉ်များ	အဆိုပြုသူ (အမျိုးသားများ/ အမျိုးသမီးများ/အမျိုးသား+ အမျိုးသမီး)	အခန်းကဏ္ဍ
၁			
၂			
၃			
၄			
၅			

ခေါင်းဆောင်၊ ကျေးရွာစီမံကိန်းအထောက်အကူပြုကော်မတီမှ အတည်ပြုသည်။

အမည် ဦးအောင်စိန်စိန် လက်မှတ်  နေ့စွဲ ၂၀၁၂.၂.၂၀၁၇

လူထုဗဟိုပြုစီမံကိန်းစီမံကိန်းလက်စွဲ

အပိုင်း - ၃၂၉.၁၀.၂၀၁၆

ပုံစံစ-၁ကျေးရွာအခြေခံအချက်အလက်များ (Form PC 1)

လမ်းညွှန်ချက်/ကျေးရွာတစ်ရွာသို့ ပထမဆုံးမိတ်ဆက်ခရီးသွားရောက်သော အခါလူထုစည်းရုံးရေးမှူးသည် ကျေးရွာခေါင်းဆောင်များအား ကျေးရွာအချက်အလက်များကို မေတ္တာရပ်ခံ၍ တောင်းခံရသည်။ ဤအချက်အလက်များကို စီမံကိန်းမိတ်ဆက်အစည်းဝေးမတိုင်မီ တောင်းခံရမည်။ စီမံကိန်းမိတ်ဆက်အစည်းဝေးတွင် လူထုစည်းရုံးရေးမှူးသည် ဤအချက်အလက်များအား စစ်ဆေးပြီး မှန်ကန်အောင် ပြုလုပ်ရမည်။ ပြီးနောက် လူထုစည်းရုံးရေးမှူးမှ သတင်းအချက်အလက်ထံသို့ Tablets ၄ ပါဆင့် ပြည်တွင်းရောက်ရှိသည်။

ကျေးရွာအုပ်စုအမည်	ကျေးရွာအုပ်စုရှင်ရေးမှူး၏ ဖုန်းနံပါတ်	လူထုစည်းရုံးရေးမှူး၏ အမည်
ကျွန်းမာလ	၀၇ ၉၇၂၈၇၅၂၄၆	အောင်နိုင်
ပြည်နယ်/တိုင်းဒေသကြီး	မြို့နယ်	ကျေးရွာ
ဗဟို	ကျွန်းမာလ	ကျွန်းမာလ (ကျွန်းမာလ)

က. လူဦးရေ

လူမျိုးစု	အိမ်ထောင်စုအရေအတွက်	ကိုးကွယ်သည့်ဘာသာ	အိမ်ထောင်စုအရေအတွက်
လူမျိုးစု (၁) ကျွန်းမာလ	၁၇၈	ဘာသာ(၁) ကျွန်းမာလ	၆၄
လူမျိုးစု (၂) ကျွန်းမာလ	၃	ဘာသာ(၂) ဗုဒ္ဓ	၁၂၀
လူမျိုးစု (၃) မဟာ	၂	ဘာသာ (၃) မဟာ	၃
လူမျိုးစုအခြား		ဘာသာအခြား	
အရေအတွက် (ကျွန်းမာလ)			
မသန်စွမ်းသူများ			
သက်ကြီးရွယ်အိုများ (၆၅ နှစ်နှင့်အထက်)	၃၅		
စစ်ဘေးရောင် ID	၀၅၇၇၀၀၀၀၀၀၀		

	အမျိုးသား (အရေအတွက်)	အမျိုးသမီး (အရေအတွက်)
လူဦးရေ	၅၂၅	၅၆၈
လူမျိုးစု (၁) ကျွန်းမာလ	၄၉၇	၅၃၂
လူမျိုးစု (၂) မဟာ	၃	၅
လူမျိုးစု (၃) ကျွန်းမာလ	၂၅	၃၁
အိမ်ထောင်ဦးစီး	၁၄၇	၁၄၀

(ခ) အခြေခံအဆောက်အအုံအသုံးအဆောင်များ

စာသင်တန်း	အမှတ်ခြစ်ပါ	ကျန်းမာရေး	အမှတ်ခြစ်ပါ	ဘာသာရေးအဆောက်အအုံများ	အမှတ်ခြစ်ပါ
အထက်တန်းကျောင်း	<input checked="" type="checkbox"/>	ဆေးရုံ	<input type="checkbox"/>	ဇေတီ	<input type="checkbox"/>
အလယ်တန်းကျောင်း	<input checked="" type="checkbox"/>	ကျန်းမာရေးဌာန	<input type="checkbox"/>	ဘုန်းကြီးကျောင်း	<input checked="" type="checkbox"/>
မူလတန်းကျောင်း	<input checked="" type="checkbox"/>	ကျန်းမာရေးဌာနခွဲ	<input type="checkbox"/>	ဟိန္ဒူဘုရားကျောင်း	<input type="checkbox"/>
မူကြိုကျောင်း	<input checked="" type="checkbox"/>	ဆေးပေးခန်း	<input checked="" type="checkbox"/>	ခရစ်ယာန်ကျောင်း	<input checked="" type="checkbox"/>
အခြား	<input type="checkbox"/>	အခြား	<input type="checkbox"/>	ဗလီ	<input type="checkbox"/>

လူထုပဟိုပြုစီမံကိန်းစီမံကိန်းလက်စွဲ

အပိုင်း - ၃၂၉.၁၀.၂၀၁၆

					အခြား	<input type="checkbox"/>
မှတ်ချက်		မှတ်ချက်		မှတ်ချက်		

(ဂ) ကျွမ်းကျင်သူများမှတ်တမ်း (ကျေးရွာတွင်နေထိုင်သောသို့မဟုတ်တခြားရွာမှလာရောက်သောကျွမ်းကျင်သူများ)

(၁) တာသင်ကျောင်း			(၂) ကျန်းမာရေး			(၃) လက်မှညာရှင်		
	ရွာတွင်နေထိုင်သူ	အခြားရွာမှလာသူ		ရွာတွင်နေထိုင်သူ	အခြားရွာမှလာသူ		ရွာတွင်နေထိုင်သူ	အခြားရွာမှလာသူ
မူလတန်းပြဆရာ/မ	<input checked="" type="checkbox"/>	<input checked="" type="checkbox"/>	ဆရာဝန်	<input type="checkbox"/>	<input checked="" type="checkbox"/>	လက်သမား	<input checked="" type="checkbox"/>	<input type="checkbox"/>
အထက်တန်းပြဆရာ/မ	<input checked="" type="checkbox"/>	<input checked="" type="checkbox"/>	လက်ထောက်ကျန်းမာရေးမှူး	<input type="checkbox"/>	<input type="checkbox"/>	ပန်းရံ	<input checked="" type="checkbox"/>	<input type="checkbox"/>
အလယ်တန်းပြဆရာ/မ	<input checked="" type="checkbox"/>	<input checked="" type="checkbox"/>	အမျိုးသမီးကျန်းမာရေးဆရာမ	<input checked="" type="checkbox"/>	<input checked="" type="checkbox"/>	လျှပ်စစ်ကျွမ်းကျင်မီးသမား	<input type="checkbox"/>	<input type="checkbox"/>
မူကြိုဆရာ/မ	<input checked="" type="checkbox"/>	<input type="checkbox"/>	သားဖွားဆရာမ	<input checked="" type="checkbox"/>	<input type="checkbox"/>	ရေရိုက်သွယ်သူ	<input type="checkbox"/>	<input type="checkbox"/>
အခြား	<input type="checkbox"/>	<input type="checkbox"/>	ပြည်သူ့ကျန်းမာရေးလုပ်သား	<input checked="" type="checkbox"/>	<input type="checkbox"/>	စက်ပြင်ဆရာ	<input type="checkbox"/>	<input type="checkbox"/>
			မှတ်ချက်			မှတ်ချက်		

(ဃ) ကျေးရွာသို့ ရောက်ရှိနိုင်သည့်လမ်းအခြေအနေ / ကျေးရွာတစ်ရွာသည်၎င်း၏ကျေးရွာအုပ်စုနှင့်ဆက်သွယ်ထားသောလမ်းအခြေအနေ (အောက်ပါတို့ကိုပိုင်းပါ)

ကျောက်ကြမ်းလမ်း: _____ ကတ္တရာလမ်း: _____ ကွန်ကရစ်လမ်း: _____ မော်တော်ဆိုင်ကယ်လမ်း: _____
 ကျောက်ခင်းလမ်း: _____ မြေသားလမ်း: _____ လူသွားလမ်း: _____ အခြား: ၇၀၂၆၆

(င) ကျေးရွာဖွံ့ဖြိုးမှုစီမံချက်

- (၁) လူထုပဟိုပြုစီမံကိန်းမစတင်မှီ၍ ကျေးရွာတွင် ကျေးရွာဖွံ့ဖြိုးမှုစီမံချက်ရှိခဲ့ပါသလား? ရှိပါသည်/မရှိပါ/မသိပါ
- (၂) ရှိခဲ့ပါလျှင် ဤစီမံချက်ကို မည်သည့်နှစ်တွင် ပြင်ဆင်ခဲ့ပါသနည်း? နှစ် ၂၀၁၅/မသိပါ
- (၃) ဤစီမံချက်ကို မြို့နယ်မှ အတည်ပြုခဲ့ပါသလား? ပြုခဲ့ပါသည်/မပြုခဲ့ပါ/မသိပါ

(စ) ခရီးအကွာအဝေး

- (၁) ဤကျေးရွာ၏ပဟိုမှ၎င်းကျေးရွာအုပ်စု၏ပဟိုအထိခရီးမိုင်မည်မျှကွာဝေးသနည်း? မိုင် ၀.၅/မသိပါ
- (၂) ဤကျေးရွာမှ၎င်းကျေးရွာအုပ်စုပဟိုအထိသွားလာရာတွင် ကြာမြင့်သည့်အချိန်

ခြောက်သွေ့ရာသီတွင် ကြာချိန် ၀:၂၀ ----- ထော်လာဂျီ/မော်တော်ဆိုင်ကယ်/ခြေလျှင်/လား/မော်တော်ဘုတ်/အခြား: _____
 မိုးရာသီတွင် ကြာချိန် ၀:၀၀ ----- ထော်လာဂျီ/မော်တော်ဆိုင်ကယ်/ခြေလျှင်/လား/မော်တော်ဘုတ်/အခြား: _____

(ဆ) ပတ်ဝန်းကျင်ဆိုင်ရာသဘာဝဘေးအန္တရာယ်

ဤကျေးရွာတွင် ရေကြီးခြင်းကဲ့သို့ သဘာဝဘေးအန္တရာယ်ကျရောက်ဖူးခြင်းရှိပါသလား။
 မရှိပါ ရှိပါသည် ရှိလျှင် ဖော်ပြပါ -----

လူထုဗဟိုပြုစီမံကိန်းစီမံကိန်းလက်စွဲ
အပိုင်း - ၃၂၉.၁၀.၂၀၁၆

၁) ကျေးရွာတွင်ဖွဲ့စည်းထားသော အဖွဲ့အစည်းများ
လူထုဗဟိုပြုစီမံကိန်းမတိုင်မီ ဤကျေးရွာတွင် ကျေးရွာဖွံ့ဖြိုးရေးအတွက် အစိုးရ(သို့) ရွာသားများကိုယ်တိုင်(သို့)
စီမံကိန်းတစ်ခုခုဖွဲ့စည်းထားသည့်အဖွဲ့အစည်းများရှိပါသလား။

မရှိပါ။

- (၁) -----
- (၂) -----

ကျေးရွာခေါင်းဆောင်

အမည် *ဒေါ်အေးအေး*

လက်မှတ် *အေးအေး* နေ့စွဲ

လူထုစည်းရုံးရေးမှူး

အမည် *အောင်ကျော်စွာ*

လက်မှတ် *အောင်ကျော်စွာ* နေ့စွဲ

ပုံစံ - ၈ - ၂ - စီမံကိန်းစက်ဝန်းအချိန်ဇယား (PC 2)

လမ်းညွှန်ချက်၊ သက်ဆိုင်ရာလူထုစည်းရုံးရေးမှူး/လက်ထောက်နည်းပညာမှူးများမှ စီမံကိန်းစက်ဝန်းအဆင့်တစ်ခုစီပြီးစီးတိုင်း ကျေးရွာနှင့် ကျေးရွာအုပ်စုအတွက် ဤပုံစံကို ဖြည့်သွင်းရမည်။	
စည်းရုံးရေးမှူး/ဝန်ထမ်း အမည် <u>ခင်မာမာ</u>	
နေ့စွဲ	စက်ဝန်းအားအမှတ်ဖြစ်ပါ <input type="checkbox"/> စက်ဝန်း(၁) <input type="checkbox"/> စက်ဝန်း(၂) <input type="checkbox"/> စက်ဝန်း(၃) <input type="checkbox"/> စက်ဝန်း (၄)
ပြည်နယ်/တိုင်း	မြို့နယ် ကျေးရွာအုပ်စု
	<u>ပဲခူး</u> <u>မြို့နယ်</u> <u>ကျေးရွာ</u> <u>ကျေးရွာ</u> <u>ကျေးရွာ</u>

စီမံကိန်းဆောင်ရွက်မှုအဆင့်များ	နေ့စွဲ			အစည်းအဝေးတွင်တက်ရောက်သူအရေအတွက်		
	စတင်သည် နေ့	ပြီးဆုံးသည့်နေ့	အချိုးသား အရေအတွက်	အချိုးသမီး အရေအတွက်	အိမ်ထောင်စု အရေအတွက်	လူမျိုးစုတက်ရောက်သူ အရေအတွက်နှင့် လူမျိုးစုအမည်
၁။ ကျေးရွာစီမံကိန်း မိတ်ဆက်အစည်းအဝေး	၂၀၂၁.၁၂.၀၁	၂၀၂၁.၁၂.၃၀	၂၉	၆၅	၉၄	ကျေးရွာ ၁၂၃ မိမိ ၁၅
၂။ ကျေးရွာဖွံ့ဖြိုးရေး စီမံချက်ရေးဆွဲခြင်း အစည်းအဝေး	၂၀၂၁.၁၂.၀၁	၂၀၂၁.၁၂.၃၀	၂၉	၆၈	၉၇	ကျေးရွာ ၁၂၅ မိမိ ၁၂
၃။ ကျေးရွာအုပ်စု လုပ်ငန်းဆုံးဖြတ်ချက်ချသည့် အစည်းအဝေး	၂၀၂၁.၁၂.၀၁	၂၀၂၁.၁၂.၃၀	၂၅	၇၁	၂၃	ကျေးရွာ ၁၅၃ မိမိ ၂၀
၄။ မြို့နယ်အဆင့် စီမံကိန်းရေးဆွဲရေး နှင့် အကောင်အထည်ဖော်ရေးကော်မတီ၏ စီမံကိန်း သုံးသပ်မှု အစည်းအဝေး	၂၀၂၁.၁၂.၀၁	၂၀၂၁.၁၂.၃၀	မရရှိ	မရရှိ	မရရှိ	မရရှိ
၅။ မြို့နယ် စီမံကိန်းရေးဆွဲရေး နှင့် အကောင်အထည်ဖော်ရေး ကော်မတီ၏ဆုံးဖြတ်မှုကို ရွာသို့ အသိပေး အကြောင်းကြားသည့် အစည်းအဝေး	၂၀၂၁.၁၂.၀၁	၂၀၂၁.၁၂.၃၀	၃၁	၆၅	၉၆	ကျေးရွာ ၁၅၃ မိမိ ၁၅

၆။ စီမံကိန်းလုပ်ငန်းခွဲစီမံချက်ရေးဆွဲခြင်း အစည်းအဝေး	ဇူလိုင်လ	၂၀၁၈	၂၀	၅	၂၀	၂၀၁၈	၂၀၁၈
၆.၁။ စီမံကိန်းလုပ်ငန်း အကောင်အထည်ဖော် ရေးဆွဲခြင်း	ဇူလိုင်လ	၂၀၁၈	၄	၆	၂၀	၂၀၁၈	၂၀၁၈
၆.၂။ ပယ်ယူရေးဆွဲအစဉ် ရေးဆွဲခြင်း	ဇူလိုင်လ	၂၀၁၈	၁၀	၁၀	၁၀	၂၀၁၈	၂၀၁၈
၆.၃။ ဘဏ္ဍာရေးကုန်ကျမှု လျာထားအစီအစဉ် ရေးဆွဲခြင်း	ဇူလိုင်လ	၂၀၁၈	၁၀	၁၀	၁၀	၂၀၁၈	၂၀၁၈
၆.၄။ ပြင်/ထိန်းအစီအစဉ် ရေးဆွဲခြင်း	ဇူလိုင်လ	၂၀၁၈	၁၀	၁၀	၁၀	၂၀၁၈	၂၀၁၈
၇။ စီမံကိန်းလုပ်ငန်းခွဲ တိုးတက်မှု စောင့်ကြည့် အစည်းအဝေး	ဇူလိုင်လ	၂၀၁၈	၆	၅	၁၀	၂၀၁၈	၂၀၁၈
၇.၁။ အစည်းအဝေး ပထမအကြိမ်	ဇူလိုင်လ	၂၀၁၈	၆	၅	၁၀	၂၀၁၈	၂၀၁၈
၇.၂။ အစည်းအဝေး ဒုတိယအကြိမ်	ဇူလိုင်လ	၂၀၁၈	၆	၅	၁၀	၂၀၁၈	၂၀၁၈
၇.၃။ အစည်းအဝေး တတိယအကြိမ်	ဇူလိုင်လ	၂၀၁၈	၆	၅	၁၀	၂၀၁၈	၂၀၁၈
၈။ စီမံကိန်းလုပ်ငန်းခွဲ အပြီးသတ်စစ်ဆေးခြင်း အစည်းအဝေး	ဇူလိုင်လ	၂၀၁၈	၅	၅	၁၀	၂၀၁၈	၂၀၁၈
၉။ လူထုစစ်ဆေးပွဲအစည်းအဝေး	ဇူလိုင်လ	၂၀၁၈	၂၀	၂၀	၂၀၀	၂၀၁၈	၂၀၁၈

ပုံစံ - ၈ - ၃ ကျေးရွာဖွံ့ဖြိုးရေး ဦးစားပေးအစီအစဉ် (Form PC 3)

လမ်းညွှန်ချက်၊ အဆင့်(၃) ကျေးရွာဖွံ့ဖြိုးရေးမှန်းချက်အစည်းအဝေး ပြီးဆုံးသောအခါ ကျေးရွာစီမံကိန်း အထောက်အကူပြု ကော်မတီသည် လူထုစည်းရုံးရေးမှူးအကူအညီဖြင့် ဤပုံစံကိုပြည့်စုံအောင် ဖြည့်သွင်းရမည်။

လူထုစည်းရုံးရေးမှူး/ဝန်ထမ်း အမည် စာအုပ်ကလေး

နေ့စွဲ စက်ဝန်း(၁) စက်ဝန်း(၂) စက်ဝန်း(၃) စက်ဝန်း(၄)

ပြည်နယ်/တိုင်း <u>မန္တလေး</u>	မြို့နယ် <u>ကျောက်ကြီး</u>	ကျေးရွာအုပ်စု <u>ကျောက်</u>	ကျေးရွာ <u>ကျောက်ကြီး</u>
----------------------------------	-------------------------------	--------------------------------	------------------------------

က။ အခက်အခဲအတားအဆီးများအားဖြင့် - ယခုလက်ရှိအခြေအနေတွင် ဤကျေးရွာဖွံ့ဖြိုးတိုးတက်ရေးအတွက် အဓိက အခက်အခဲအတားအဆီးများသည် မည်သည့်များဖြစ်ပါသနည်း။ (အမျိုးသား/သမီး အနည်းဆုံးအခက်အခဲ ၅ ခုစီဖော်ပြပါ)

အမျိုးသား အဖွဲ့မှ တင်ပြသော အခက်အခဲအတားအဆီးများ	အမျိုးသမီး အဖွဲ့မှ တင်ပြသော အခက်အခဲအတားအဆီးများ
၁။ စွာတွင်းလမ်း၊ ရွာကလေး၊ ရွာကလေး ဝေးကွာခြင်း၊ မီးရထား မရောက်ရသေးပါ။	၁။ မြို့တွင်း ရွာကလေး မရောက်ရသေးပါ။
၂။ များစွာ ဝေးကွာခြင်း၊ မြို့ကလေး ဝေးကွာခြင်း၊ မြို့ကလေး ဝေးကွာခြင်း၊ မြို့ကလေး ဝေးကွာခြင်း။	၂။ စွာတွင်း လမ်းလမ်း မရောက်ရသေးပါ။
၃။ စွာတွင်း လမ်းလမ်း မရောက်ရသေးပါ။	၃။ စွာတွင်း လမ်းလမ်း မရောက်ရသေးပါ။
၄။ စွာတွင်း လမ်းလမ်း မရောက်ရသေးပါ။	၄။ စွာတွင်း လမ်းလမ်း မရောက်ရသေးပါ။
၅။ စွာတွင်း လမ်းလမ်း မရောက်ရသေးပါ။	၅။ စွာတွင်း လမ်းလမ်း မရောက်ရသေးပါ။

ခ။ မျှော်မှန်းခြင်း - နောင်လာမည့် (၅) နှစ် အတွင်း ကျေးရွာဖွံ့ဖြိုးရေး မျှော်မှန်းလျာထားမှုများအား တင်ပြပါ။

အမျိုးသားအဖွဲ့မှ တင်ပြသော မျှော်မှန်းချက်များ	အမျိုးသမီးအဖွဲ့မှ တင်ပြသော မျှော်မှန်းချက်များ
၁။ စွာတွင်း လမ်းလမ်း ရောက်ရသေးပါ။	၁။ စွာတွင်း လမ်းလမ်း ရောက်ရသေးပါ။
၂။ များစွာ ဝေးကွာခြင်း၊ မြို့ကလေး ဝေးကွာခြင်း၊ မြို့ကလေး ဝေးကွာခြင်း။	၂။ များစွာ ဝေးကွာခြင်း၊ မြို့ကလေး ဝေးကွာခြင်း၊ မြို့ကလေး ဝေးကွာခြင်း။
၃။ စွာတွင်း လမ်းလမ်း ရောက်ရသေးပါ။	၃။ စွာတွင်း လမ်းလမ်း ရောက်ရသေးပါ။
၄။ စွာတွင်း လမ်းလမ်း ရောက်ရသေးပါ။	၄။ စွာတွင်း လမ်းလမ်း ရောက်ရသေးပါ။

၅	ကျေးရွာတွင်း ဆက်ရတွင်း ခြံပါက သန့်ရှင်း ရောသောက်ရန်တွက်ပါ မို့ လုံလောက် ရါမည်။	၅	ခြံလုပ်ပြီး ကျေး ခြံနဲ့ပ ချစ်ကမ်း များ၍ မပါက အသံအကွက် ဆုံး နှင့်တွက် ပါမိမည်။

ဂ။ လူထုစီမံကိန်း၏ လာမည့် (၄) နှစ်အတွက် အကျိုးဝင်သော ဦးစားပေး ဖွံ့ဖြိုးတိုးတက်မှု လုပ်ငန်း အစီအစဉ်များအားဖော်ပြပါ။

အဆင့်	ကျေးရွာအတွက် ဦးစားပေး ဖွံ့ဖြိုးတိုးတက်မှု လုပ်ငန်းစဉ်များ	အဆိုပြုသူ (အမျိုးသားများ/ အမျိုးသမီးများ/အမျိုးသား+ အမျိုးသမီး)	ခန့်မှန်းကုန်ကျ စရိတ်	အကျိုးခံစားခွင့်ရှိသူ ခန့်မှန်းခြေ အရေ အတွက်
၁	ကျေးရွာတွင်း ဂဝံအစီ အစဉ်အကွက်	ကျေးရွာ	၇၄၀၀၀၀၀	၇၀၉၃
၂	ညောင်ဖွား ကျေးရွာ အစီအစဉ်အကွက်	ကျေးရွာ	၁၅၀၀၀၀၀	၇၀၉၃
၃	ဆက်ရတွင်း	ကျေးရွာ	၅၀၀၀၀၀	၇၀၉၃
၄				
၅				

ဃ။ လူထုစီမံကိန်း၏ လာမည့် (၄) နှစ်အတွက် အကျိုးဝင်သော ဦးစားပေး ဖွံ့ဖြိုးတိုးတက်မှု လုပ်ငန်း အစီအစဉ်များအားဖော်ပြပါ။

အဆင့်	ကျေးရွာအတွက် ဦးစားပေး ဖွံ့ဖြိုး တိုးတက်မှု လုပ်ငန်းစဉ်များ	အဆိုပြုသူ (အမျိုးသားများ/ အမျိုးသမီးများ/အမျိုးသား+ အမျိုးသမီး)	အခန်းကဏ္ဍ
၁	ခြံလုပ်ပြီး ကျေး သစ်တန်း	ကျေးရွာ	
၂	မြေဖျက် ကျေး သစ်တန်း	ကျေးရွာ	
၃			
၄			
၅			

ခေါင်းဆောင်၊ ကျေးရွာစီမံကိန်းအဖွဲ့ (ဘက်အကျဉ်းပြုကော်မတီ)မှ အတည်ပြုသည်။

အမည် ----- ဒေါ်အေးအိန်အိန် ----- လက်မှတ် ----- [Signature] ----- နေ့စွဲ ----- ၂၂.၀၂.၂၀၁၇

(၆) အခြားအဖွဲ့အစည်းများ၏ အဖွဲ့အစည်းများ

အဖွဲ့အစည်း	အဖွဲ့အစည်း အဖွဲ့ဝင်	ကျွန်းပေးရာ	ကျွန်းပေး ခြင်း	ဆက်သွယ်ရေး အဖွဲ့အစည်း	အဖွဲ့အစည်း အဖွဲ့ဝင်
အခြားအဖွဲ့အစည်း	<input checked="" type="checkbox"/>	တိုက်ရိုက်ပေးရာ	<input type="checkbox"/>	ဝေခံ	<input checked="" type="checkbox"/>
အခြားအဖွဲ့အစည်း	<input type="checkbox"/>	ကျွန်းပေးရာ	<input type="checkbox"/>	ကျွန်းပေးရာ	<input checked="" type="checkbox"/>
အခြားအဖွဲ့အစည်း	<input type="checkbox"/>	ကျွန်းပေးရာ	<input type="checkbox"/>	တိုက်ရိုက်ပေးရာ	<input type="checkbox"/>
အခြားအဖွဲ့အစည်း	<input type="checkbox"/>	ဝေခံ	<input checked="" type="checkbox"/>	ကျွန်းပေးရာ	<input checked="" type="checkbox"/>
အခြားအဖွဲ့အစည်း	<input type="checkbox"/>	အခြား	<input type="checkbox"/>	ဝေခံ	<input type="checkbox"/>
အခြားအဖွဲ့အစည်း	<input checked="" type="checkbox"/>			အခြား	<input type="checkbox"/>
အခြားအဖွဲ့အစည်း	<input type="checkbox"/>				<input type="checkbox"/>
မှတ်ချက်		မှတ်ချက်		မှတ်ချက်	

(ဂ) ကျွမ်းကျင်သူများမှတ်တမ်း (ကျေးရွာတွင်နေထိုင်သော သို့မဟုတ် အခြားရွာမှလာရောက်သော ကျွမ်းကျင်သူများ)

(ခ) အဖွဲ့အစည်း			(င) ကျွမ်းကျင်သူများ			(ဆ) လက်မှတ်ထုတ်ပေးခြင်း		
အဖွဲ့အစည်း	ကျွမ်းကျင်သူ ထိုင်ခုံ	အခြားရွာမှ လာသူ		ကျွမ်းကျင်သူ ထိုင်ခုံ	အခြား ရွာမှ လာသူ		ကျွမ်းကျင်သူ ထိုင်ခုံ	အခြားရွာ မှလာသူ
အခြားအဖွဲ့အစည်း	<input checked="" type="checkbox"/>	<input checked="" type="checkbox"/>	အခြားအဖွဲ့အစည်း	<input type="checkbox"/>	<input type="checkbox"/>	လက်ထောက် ပေးရာ	<input checked="" type="checkbox"/>	<input checked="" type="checkbox"/>
အခြားအဖွဲ့အစည်း	<input checked="" type="checkbox"/>	<input checked="" type="checkbox"/>	လက်ထောက် ကျွမ်းကျင်သူများ	<input type="checkbox"/>	<input type="checkbox"/>	လက်ထောက် ပေးရာ	<input checked="" type="checkbox"/>	<input checked="" type="checkbox"/>
အခြားအဖွဲ့အစည်း	<input checked="" type="checkbox"/>	<input checked="" type="checkbox"/>	အခြားအဖွဲ့အစည်း	<input checked="" type="checkbox"/>	<input type="checkbox"/>	ကျွမ်းကျင်သူ ထိုင်ခုံ	<input type="checkbox"/>	<input checked="" type="checkbox"/>
အခြားအဖွဲ့အစည်း	<input checked="" type="checkbox"/>	<input type="checkbox"/>	အခြားအဖွဲ့အစည်း	<input checked="" type="checkbox"/>	<input checked="" type="checkbox"/>	ကျွမ်းကျင်သူ ထိုင်ခုံ	<input type="checkbox"/>	<input type="checkbox"/>
အခြားအဖွဲ့အစည်း	<input type="checkbox"/>	<input type="checkbox"/>	အခြားအဖွဲ့အစည်း	<input type="checkbox"/>	<input checked="" type="checkbox"/>	ကျွမ်းကျင်သူ ထိုင်ခုံ	<input type="checkbox"/>	<input checked="" type="checkbox"/>
မှတ်ချက်			မှတ်ချက်			မှတ်ချက်		<input checked="" type="checkbox"/>

(ဃ) ကျေးရွာသို့ ရောက်ရှိနိုင်သည့် လက်ထောက်အဖွဲ့ / ကျေးရွာတစ်ရွာသည် စွမ်းဆောင်ရည် အကဲဖြတ်ခြင်းခံရပြီး ဆက်သွယ်ထားသော လက်ထောက်အဖွဲ့ (အောက်ဖော်ပြပါအတိုင်း)

ကျေးရွာကြီးလမ်း၊ ကျေးရွာလမ်း၊ ကျွမ်းကျင်လမ်း၊ မဟာမိတ်တပ်မတော်လမ်း
ကျေးရွာငယ်လမ်း၊ ကျေးရွာလမ်း၊ ကျေးရွာလမ်း၊ အခြား

(င) ကျေးရွာအဖွဲ့အစည်း

(၁) လူထုဝတ်ဆင်မှုပုံစံနှင့်ဆိုင်ရာ ဤကျေးရွာတွင်ကျေးရွာအဖွဲ့အစည်းမှ စီမံချက်ရှိပါသလော?

ရှိပါသည် / မရှိပါ / မသိပါ

(၂) ရှိပါက ဤစီမံချက်ကို မည်သည့် မှုနှင့်ဆိုင်ရာတွင် အကဲဖြတ်ခြင်းခံရပါသနည်း?

ကျေးရွာအဖွဲ့အစည်း

(၃) ဤစီမံချက်ကို ပြုပြင်ဆင်ရာတွင် ပါဝင်ပါသလော?

ရှိပါသည် / မရှိပါ / မသိပါ

(င) ခရီးအကူအညီ

(၁) ဤကျေးရွာအဖွဲ့အစည်းမှ စွမ်းဆောင်ရည် အကဲဖြတ်ခြင်းခံရပြီး ဆက်သွယ်ထားသော လက်ထောက်အဖွဲ့ (အောက်ဖော်ပြပါအတိုင်း) မှ ခရီးအကူအညီ ပေးပါသလော? မှတ်ချက်

၂. ဤကျေးရွာမှ ရွေးကောက်ပွဲအပေးပေးဆောင်ရွက်ရာတွင် ဤရွာသားများ ပါဝင်အောင် စီစဉ်ပေးရန်

ပြင်ဆင်ပေးရာတွင် ဤရွာသားများ ပါဝင်အောင် စီစဉ်ပေးရန် ဤရွာသားများ ပါဝင်အောင် စီစဉ်ပေးရန်

ဤရွာသားများ ပါဝင်အောင် စီစဉ်ပေးရန် ဤရွာသားများ ပါဝင်အောင် စီစဉ်ပေးရန်

(ဆ) ပတ်ဝန်းကျင်ဆိုင်ရာ သဘာဝပတ်ဝန်းကျင် ထိခိုက်စေခြင်းငှါ
ဤကျေးရွာတွင် ဖြစ်ပေါ်နေကြောင်း သိရှိရပါက သဘာဝပတ်ဝန်းကျင် ထိခိုက်စေခြင်းငှါ ရှိပါသလား။
 ဖြစ်ပါသည် မရှိပါသည်

(ဇ) ကျေးရွာတွင် ခွဲစိတ်ထားသော အဖွဲ့အစည်းများ
လူထုထုတ်ဖော်ခြင်းပတ်သက်၍ ဤကျေးရွာတွင် ကျေးရွာဖွံ့ဖြိုးရေးအတွက် အစိုးရ (သို့) ရွာသားများ ကိုယ်တိုင် (သို့) စီမံကိန်းတင်စဉ်မှ
ခွဲစိတ်ထားသည့် အဖွဲ့အစည်းများ ရှိပါသလား။

(ဇ) မရှိပါဘူး

(ဈ) မရှိပါဘူး

(ည) အထွေထွေအုပ်ချုပ်ရေး ဦးစီးဌာန (GAD) မှ မှတ်တမ်းတင်ထားခြင်း

ဤကျေးရွာသည် အထွေထွေအုပ်ချုပ်ရေး ဦးစီးဌာန (GAD) မှ မှတ်တမ်းတင်ထားမှု ရှိပါသလား။

ဖြစ်ပါသည် မရှိပါ

ကျေးရွာအုပ်စုအမည်

အမည် ဦးအောင်
လက်မှတ် ဦးအောင်

လူထုထုတ်ဖော်ရေးမှူး

အမည် အောင်စိန်
လက်မှတ် အောင်စိန်

ကျေးရွာဦးစားပေးအပ်အစဉ် PC ၃

ပုံစံ - ၈-၃ ကျေးရွာခွဲ ဦးစားပေးအပ်အစဉ် (Form PC 3)

လက်ညှိုးနှိုးစား အသင့် (၃) ကျေးရွာခွဲ ဝယ်ယူမှုနှင့်ဆိုင်ရာ အသိပေးအစဉ် အစဉ်အတိုင်း ဆောင်ရွက်ရန် အသိပေးအစဉ် ကျေးရွာပုံစံ၊ အထောက်အကူပြု ကော်မတီသည် လူထုစည်းရုံးရေးမှူးအဖွဲ့အစည်းနှင့် ညှိနှိုင်းတိုင်ကြားဆောင်ရွက်ရမည်။

လူထုစည်းရုံးရေးမှူး/ပန်ဆမ်း အမည်		ခေါင်းစဉ်	
နေ့စွဲ	၁၉-၁၀-၂၀၁၈	စက်ဝန်းအား အမှတ်ကြိုက် (✓) <input type="checkbox"/> စက်ဝန်း(၀) <input type="checkbox"/>	စက်ဝန်း(၂) <input type="checkbox"/> စက်ဝန်း(၃) <input checked="" type="checkbox"/> စက်ဝန်း(၄) <input type="checkbox"/>
ခြေထောက်/တိုင်း	ပဲခူး	ဦးစီးဌာန	ကျေးရွာအုပ်စု
			ကျေးရွာ
			ရွာ (ကျေး)

ကား အထက်အမိန့်အတိုင်း အသိပေးအစဉ်အတိုင်း - ယခုလက်ရှိအခြေအနေတွင် ဤကျေးရွာခွဲ ဦးစားပေးအပ်အစဉ် အစဉ်အတိုင်း ဆောင်ရွက်အပ်အစဉ်အတိုင်း အသိပေးအစဉ် အစဉ်အတိုင်း (အမျိုးသား/မိန်းမ) အသိပေးအစဉ်အတိုင်း ၅ ခုစီစီစဉ်ပါ။

အုပ်စုမှ များစွာ ဝယ်ယူမှု အသိပေးအစဉ်အတိုင်း အသိပေးအစဉ်အတိုင်း	
မီးပစ္စည်းအားဖြင့် အသိပေးအစဉ်အတိုင်း ဝယ်ယူမှု ပြုလုပ်ပါသည်။ ၂၄ နှစ်အောက် နှစ်အောက်	<input type="checkbox"/> ကျား ၀၀ <input checked="" type="checkbox"/> ကျား ၃၀
ရွာတွင်း ဝယ်ယူမှု အသိပေးအစဉ်အတိုင်း အသိပေးအစဉ်အတိုင်း ပြုလုပ်ပါသည်။	<input type="checkbox"/> ကျား ၀၀ <input checked="" type="checkbox"/> ကျား ၀၀
အသိပေးအစဉ်အတိုင်း အသိပေးအစဉ်အတိုင်း ပြုလုပ်ပါသည်။	<input checked="" type="checkbox"/> ကျား ၃၀ <input type="checkbox"/> ကျား ၀၀
ရွာတွင်း အသိပေးအစဉ်အတိုင်း အသိပေးအစဉ်အတိုင်း ပြုလုပ်ပါသည်။	<input checked="" type="checkbox"/> ကျား ၀၀ <input type="checkbox"/> ကျား ၀၀
	<input type="checkbox"/> ကျား ၀၀ <input type="checkbox"/> ကျား ၀၀

၁။ မြေပုံနှင့် နေရာလပ် (၅) နှစ် အတွင်း တက္ကသိုလ် နှစ်ပတ်လည် အစည်းအဝေး တက်ရောက်မှု

တက်ရောက်မှု အစည်းအဝေး အစည်းအဝေး အစည်းအဝေး အစည်းအဝေး အစည်းအဝေး

ရွာတွင်းပစ် ကု. ကျ. ကောင်းမွန် ဆောင်ရွက်ပါသည်။	<input type="checkbox"/> တက် <input type="checkbox"/> မတက်
အေးလမ်း တွင် ကျွန်ုပ်တို့၏ အဖွဲ့အစည်း ဆောင်ရွက်ပါသည်။	<input type="checkbox"/> တက် <input type="checkbox"/> မတက်
မြို့ပင်မိမိ နှစ်ပတ်လည် အစည်းအဝေး တက်ရောက်ပါသည်။	<input type="checkbox"/> တက် <input type="checkbox"/> မတက်
ရွာတွင်း ဆက်လက် ဆွေးနွေး ကောင်းမွန် ဆောင်ရွက်ပါသည်။	<input type="checkbox"/> တက် <input type="checkbox"/> မတက်

၂။ လုပ်ငန်းစဉ် အစည်းအဝေး (၅) နှစ်အတွင်း အစည်းအဝေး နှစ်ပတ်လည် အစည်းအဝေး တက်ရောက်မှု လုပ်ငန်း အစည်းအဝေးအစည်းအဝေး

အစည်းအဝေး အစည်းအဝေး	တက္ကသိုလ် အစည်းအဝေး နှစ်ပတ်လည် အစည်းအဝေး	အစည်းအဝေး (အစည်းအဝေး/ အစည်းအဝေး/ အစည်းအဝေး)	အစည်းအဝေး	အစည်းအဝေး	အစည်းအဝေး	အစည်းအဝေး		
						အစည်းအဝေး	အစည်းအဝေး	အစည်းအဝေး
၁	ရွာတွင်း ကျွန်ုပ်တို့၏ အစည်းအဝေး	ကျွန်ုပ်တို့	အစည်းအဝေး	၁	၅	၅	၅	၅
၂	မြို့ပင်မိမိ အစည်းအဝေး	ကျွန်ုပ်တို့	အစည်းအဝေး	၂	၅	၅	၅	၅

၃	အစည်းအဝေး	ကျွန်ုပ်တို့	၃	-	၅	၅	၅
၄	ရွာတွင်း အစည်းအဝေး	ကျွန်ုပ်တို့	၄	-	၅	၅	၅
၅							

၃။ လုပ်ငန်းစဉ် အစည်းအဝေး (၅) နှစ်အတွင်း အစည်းအဝေး နှစ်ပတ်လည် အစည်းအဝေး တက်ရောက်မှု လုပ်ငန်း အစည်းအဝေးအစည်းအဝေး

အစည်းအဝေး	တက္ကသိုလ် အစည်းအဝေး နှစ်ပတ်လည် အစည်းအဝေး	အစည်းအဝေး (အစည်းအဝေး/ အစည်းအဝေး/ အစည်းအဝေး)	အစည်းအဝေး
၃	အစည်းအဝေး	ကျွန်ုပ်တို့	
၄	ရွာတွင်း အစည်းအဝေး	ကျွန်ုပ်တို့	
၅			
၆			
၇			

မိမိတို့အဖွဲ့အစည်း အစည်းအဝေး အစည်းအဝေး အစည်းအဝေး အစည်းအဝေး

အစည်းအဝေး အစည်းအဝေး အစည်းအဝေး အစည်းအဝေး

၂၀၁၈ အောက်တိုဘာလ ၁၈ရက် နံနက်(၉:၀၀) နာရီ ကျောက်ကြီးမြို့၊ ရေလဲကျေးရွာ အုပ်စု၊ရေလဲ(ကာရင်)ကျေးရွာ စာသင်ကျောင်းခန်းမဆောင်တွင် ပြုလုပ်ကျင်းပသော ပထမအကြိမ်၊ ဒုတိယအကြိမ် အစည်းအဝေး

၁။အစည်းအဝေးတက်ရောက်သူများ

အစည်းအဝေးသို့ အောက်ဖော်ပြပါပုဂ္ဂိုလ်များ တက်ရောက်ကြပါသည်။

- ၁။စောအောင်နိုင်ဝင်း (လူထုစည်းရုံးရေးမှူး)
- ၂။ဒေါ်ဟန်နီဌေး (လက်ထောက်နည်းပညာမှူး)
- ၃။ကျေးရွာလူထု (စ-၁၁ ပါစာရင်းအတိုင်း)

၂။ရည်ရွယ်ချက်

ကျေးရွာလူထုအားစီမံကိန်းအကြောင်းမိတ်ဆက်ရှင်းလင်းခြင်း၊ စီမံကိန်းပါအကြောင်းအရာအား ရှင်းလင်းတင်ပြခြင်း၊ ကျေးရွာလူထုနှင့်လူမှုဆန်းစစ်ခြင်းတို့ အားလုပ်ဆောင်ခြင်း နှင့်ကျေးရွာကော်မတီ ဖွဲ့စည်းခြင်း စသည်တို့အား လုပ်ဆောင်ရန် ရည်ရွယ်ပါသည်။

၃။အစည်းအဝေးလုပ်ဆောင်ပုံများ

ရှေးဦးစွာစီမံကိန်းဝန်ထမ်းများဖြစ်ကြသော လူထုစည်းရုံးရေးမှူးစောအောင်နိုင်ဝင်း နှင့် လက်ထောက်နည်းပညာမှူး ဒေါ်ဟန်နီဌေး တို့မှ မိတ်ဆက်စကားပြောကြားခဲ့ပြီး အစည်းအဝေး ကို စတင်ခဲ့ပါသည်။ ဆက်လက်၍ လူထုစည်းရုံးရေးမှူးစောအောင်နိုင်ဝင်းမှ စီမံကိန်း၏ရည်ရွယ်ချက်ကို ရှင်းပြပြောကြားခဲ့ပြီး ဒေါ်ဟန်နီဌေး မှ စီမံကိန်းမိတ်ဆက်ခြင်းအကြောင်းအရာများအား ရှင်းလင်း ပြောကြားခဲ့ပါသည်။ ဆက်လက်၍ စီမံကိန်းစက်ဝန်းအား ရှင်းပြပြောကြားခဲ့ပါသည်။ ထို့နောက် ဒေါ်ဟန်နီဌေး မှ ပါဝင်သူများ၏ အခန်းကဏ္ဍနှင့်ဆောင်ရန်၊ ရှောင်ရန်အခန်း ကဏ္ဍများအား အသေး စိပ်ရှင်းလင်း ပြောကြားခဲ့ပါသည်။

ဆက်လက်၍ လူထုစည်းရုံးရေးမှူးစောအောင်နိုင်ဝင်း မှ အကြီးဝင်သောလုပ်ငန်း၊ အကြီးမဝင်သော လုပ်ငန်း များအားရှင်းလင်းပြောကြားခြင်း၊ ဝေဖန်အကြံပြုတိုင်ကြားရေး လုပ်ငန်းစဉ်များအား ရှင်းလင်း ပြောကြားခဲ့ပါသည်။ ဆက်လက်၍ ကော်မတီများရွေးချယ်ခြင်းအစီအစဉ်အား လုပ်ဆောင်ခဲ့ကြပြီး မွန်းတည့်၁၂:၀၀နာရီ အချိန်တွင် အစည်းအဝေးကို ခေတ္တရပ်နားခဲ့ပါသည်။

ဆက်လက်၍ မွန်းလွဲ၁:၀၀နာရီခန့် တွင်ကျေးရွာလူထုနှင့် လူမှုဆန်းစစ်ခြင်းအစီအစဉ်ကို လူထုစည်းရုံးရေးမှူးစောအောင်နိုင်ဝင်းမှ ဦးဆောင်ကာလုပ်ဆောင်ခဲ့ပြီး ဒေါ်ဟန်နီဌေးမှလည်း အားဖြည့် ပါဝင်ကူညီလုပ် ဆောင်ခဲ့ပါသည်။ ဆက်လက်၍ အမျိုးသားများ၏ အခက်အခဲအတားအဆီးများနှင့် မျှော်မှန်းချက်များ၊ အမျိုး သမီးများ ၏အခက်အခဲအတားအဆီးနှင့် မျှော်မှန်းချက်များအား ဆွေးနွေးခြင်း၊ ထို နောက် အမျိုးသားများ ရွေးချယ် သောဦးစားပေးလုပ်ငန်း၊ အမျိုးသမီးများရွေးချယ်သော ဦးစား ပေး

လုပ်ငန်း များကို အသီးသီး ရွေး ချယ်ခဲ့ပြီးနောက် ရေလဲ(ကရင်)ကျေးရွာလူထုနှင့် ပြဿနာသစ်ပင်ကို ရေးဆွဲကာ အခက်အခဲများကို ဆွေးနွေးခဲ့ကြပါသည်။ ထို့နောက် ကျေးရွာ၏ဖွံ့ဖြိုးရေးအစီအစဉ်ကို ရေးဆွဲကာ အစည်းအဝေးအစီအစဉ်ကို အောင်မြင်စွာ ရုတ်သိမ်းနိုင်ခဲ့ပါသည်။

၎င်းအစည်းအဝေးဆုံးဖြတ်ချက်များ

စဉ်	ဆုံးဖြတ်ချက်များ	လုပ်ဆောင်ရန်
၁။	စီမံကိန်းအထောက်အကူပြုကော်မတီဥက္ကဋ္ဌ	ဦးစောထိန်ထိန်
		ဒေါ်ဖြူဖြူဝင်း
		ဦးစောစန်းမြင့်
၂။	ဝယ်ယူရေးဆပ်ကော်မတီ	-
		နော်အယ်ရူဖော
၃။	စောင့်ကြည့်ကြီးကြပ်ရေး	စောထူးထူး
		နော်ဖောရာ
၄။	လည်ပတ်ပြုပြင်ထိန်းသိမ်းရေး	စောကပရူထူး
		နော်သဆဲမူး
၅။	ကျေးရွာငွေစာရင်းကိုင်	ဒေါ်နော်ဝင်းကြည်
၆။	ဝေဖန်အကြံပြုတိုင်ကြားရေး	ဦးစောပန်းဌေး
		နော်အိုဘွဲ့ဖော
		ဒေါ်စန်းစန်းဦး
၇။	စေတနာ့ဝန်ထမ်း	စောမောင်ထူး

အစည်းအဝေးကို ညနေ ၃:၀၀ နာရီအချိန်တွင် ရုတ်သိမ်းခဲ့ပါသည်။

ကျေးရွာဖွံ့ဖြိုးရေးဦးစားပေးအစီအစဉ်

ကျေးရွာဖွံ့ဖြိုးရေးအစီအစဉ်					
စဉ်	လုပ်ငန်းအမည်	အဆိုပြုသူ ဇာ/မ	နှစ် လိုက်စဉ်	ခန့်မှန်းကုန်ကျငွေ	ကျေးခံကုန် နှစ်
၁။	ကျေးရွာတွင်းကံ (မင်း)	ကျား+၁၃	၁	၁၅၀,၀၀၀,၀၀၀/-	၁၀၀၃
၂။	လှိုင်စစ်စိုက်ရေး မြေ	ကျား+၈	၂	၂၀၀,၀၀၀,၀၀၀/-	၁၀၀၃
၃။	တက်ရောက်ရေး	ကျား+၈	၃	၅၀,၀၀၀,၀၀၀/-	၁၀၀၃
၄။	ခိုအောင်းရေး သစ်တော	မ			

အကြောင်းအရာ	အမျိုးအမည်	အမျိုးအမည်	အမျိုးအမည်		အမျိုးအမည်	အမျိုးအမည်
			အမျိုးအမည်	အမျိုးအမည်		
အခြားကဏ္ဍ (ဌာနဆိုင်ရာများသို့ လွှဲပြောင်း နိုင်ခြင်း နှင့် အကောင်အထည် ဖော်ဆောင်ရန်ပေးနိုင်ခြင်းရှိ သော လုပ်ငန်းများ)	၀					
	၂					
	၃					
	၄					
	၅					
သဘာဝဘေးအန္တရာယ် လျော့ပါးရေး ကဏ္ဍ	၀	အခြားအန္တရာယ်		✓	၂၀၁၈	၂၀၁၈
	၂	အခြားအန္တရာယ်				
	၃					
	၄					
	၅					
သက်မွေးဝမ်းကျောင်းကဏ္ဍ (စိုက်ပျိုးရေး/ ဖွေးမြူရေး နှင့် ဆိုင် သော အထောက်အပံ့များ နှင့် အခြား လိုအပ်ချက်များ)	၀	စိုက်ပျိုးရေး၊ ဝယ်ယူရေး	✓		၂၀၁၈	၂၀၁၈
	၂	အခြားအထောက်အပံ့များ		✓		၂
	၃	အခြားအထောက်အပံ့များ	✓			၂
	၄					
	၅					
လူမှုစီးပွားကဏ္ဍ (ပညာရေး/ ကျန်းမာရေး နှင့် ဆိုင်သော အထောက်အပံ့များနှင့် အခြား လိုအပ်ချက်များ)	၀					
	၂					
	၃					
	၄					
	၅					
အခြေခံအဆောက်အအုံကဏ္ဍ (လမ်း/တံတား/ရေရရှိရေး/မီးလောင် ရေး)	၀	လမ်းအဆောက်အအုံ		✓	၂၀၁၈	၂၀၁၈
	၂	အခြားအဆောက်အအုံ		✓		၂
	၃					
	၄					
	၅					