

ပြည်ထောင်စုသမ္မတမြန်မာနိုင်ငံတော်အစိုးရ
စိုက်ပျိုးရေး၊ မွေးမြူရေးနှင့် ဆည်မြောင်းဝန်ကြီးဌာန
ကျေးလက်ဒေသဖွံ့ဖြိုးတိုးတက်ရေးဦးစီးဌာန
ငပုတောမြို့နယ်



လူထုပဟိုပြုစီမံကိန်း
National Community Driven Development Project
(NCDDP)



ကျေးရွာဖွံ့ဖြိုးရေးအစီအစဉ်
Village Development Plan (VDP)

ကန်ချောင်းကျေးရွာအုပ်စု၊ ရေကျော်ဝကျေးရွာ

မာတိကာ

စဉ်	အကြောင်းအရာ	စာမျက်နှာ
၁	မြို့နယ်မြေပုံ	၁
၂	ကျေးရွာအုပ်စုမြေပုံ(တည်နေရာ)	၂
၃	ကျေးရွာအုပ်စုတွင် ပါဝင်သောကျေးရွာများစာရင်း	၂
၄	ကျေးရွာအခြေခံအချက်အလက် (ကျေးရွာသမိုင်းကြောင်း)	၃
၅	လူထုပူးပေါင်းပါဝင်သော ဆန်းစစ်ခြင်းနှင့် အကဲဖြတ်ခြင်း PRA/PSA လုပ်ငန်းစဉ် အနှစ်ချုပ်	၄
၆	ကျေးရွာဖွံ့ဖြိုးရေးအစီအစဉ်အတွက်အသုံးပြုခဲ့သော PRA tools များနှင့် တစ်ခုချင်းစီအတွက် သုံးသပ်ချက်များ (အသုံးပြုခဲ့သော PRA Tools တစ်ခုချင်းစီ၏အမည်များ)	၄
၇	ကျေးရွာကော်မတီရွေးချယ်ခြင်းနှင့် ကျေးရွာဖွံ့ဖြိုးရေးအစီအစဉ် ဆောင်ရွက်မှုမှတ်တမ်းခါတ်ပုံများ	၁၆
၈	ကျေးရွာကော်မတီဝင်များစာရင်း	၁၇
၉	ကျေးရွာအခြေခံအချက်အလက်များ (ပုံစံ ၈ - ၁)	၁၈
၁၀	စီမံကိန်းစက်ဝန်းအချိန်ဇယား (ပုံစံ ၈-၂)	၃၀
၁၁	ကျေးရွာဖွံ့ဖြိုးရေး ဦးစားပေးအစီအစဉ်(ပုံစံ ၈-၃)	၃၄
၁၂	အစည်းအဝေးမှတ်တမ်းများ	၄၁
၁၃	ကဏ္ဍအလိုက် ဖွံ့ဖြိုးရေး ဦးစားပေးလုပ်ငန်းများ	၄၉

၁။ ငပုတောမြို့နယ်အခြေပြမြေပုံ

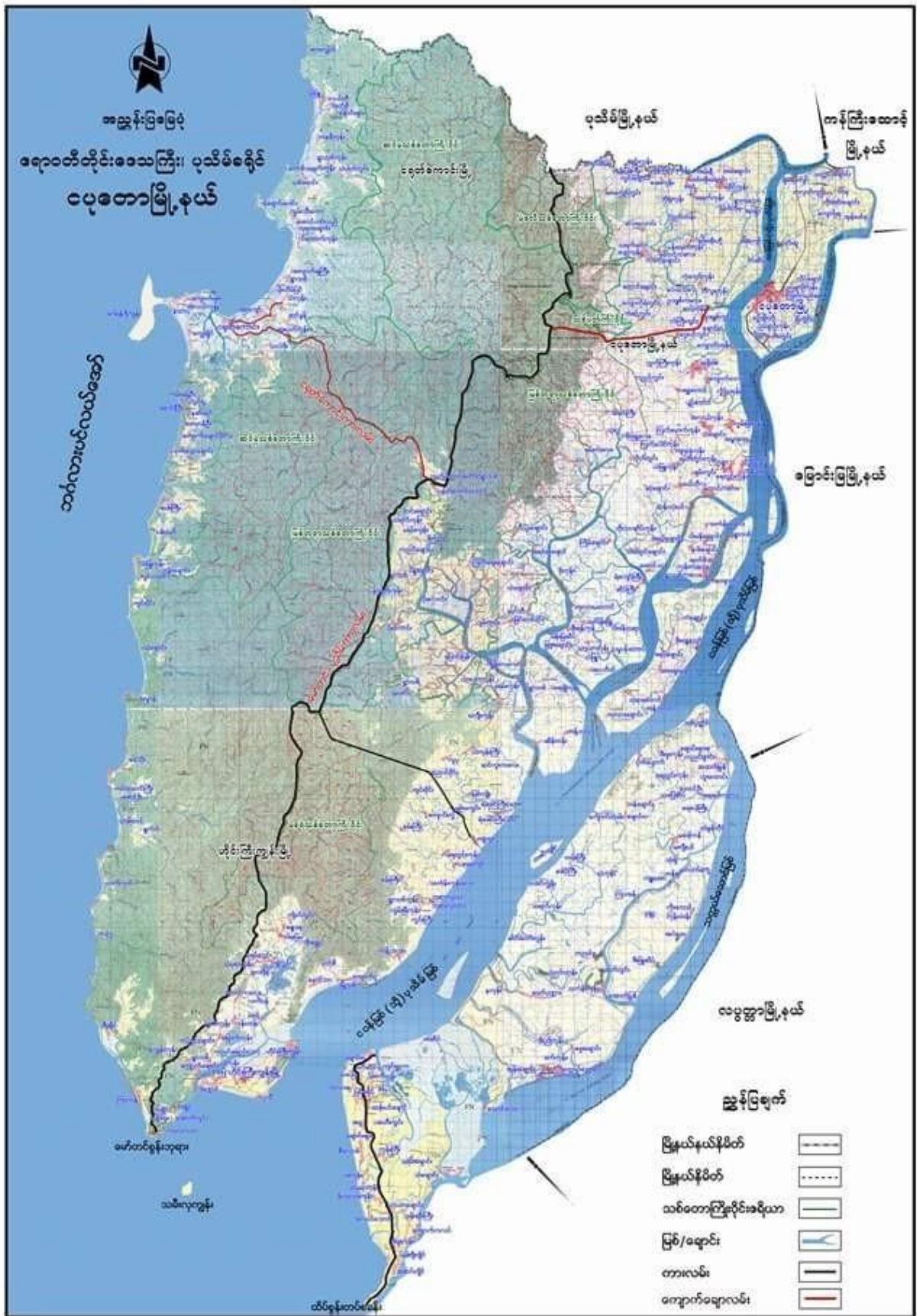

၄။ ကျေးရွာသမိုင်းအကျဉ်း

သမိုင်းကျမ်း

ကန်ချောင်းအုပ်စု ရှေးကျေးဝကျေးရွာ ၁၁-၂-၂၀၁၇

ရွာသမိုင်းစာတမ်းအရ ရှေးကျေးဝကျေးရွာ ၂၅

မူရင်း -

ရွာတည်ထောင်သူ ဖွဲ့စည်းသူနှင့် သူတို့၏အမည်များ

ယခင် - စကော့တိုဗြီးရွာ (၂၃၅၀၀၀)ကျ (ရွာထဲမှာရှိ)

- ယခင်က ရှေးကျေးဝကျေးရွာ ယခုရွာကျောင်း

- ကျေးရွာကို ဖွဲ့စည်းပြီး နယ်လုပ်ကိုင်မှုအောင်

• ယခင် ဝန်ထမ်း - နယ်လုပ်ကိုင်မှု ကန်ချောင်း သို့

ယခင် - ဆားပို (၂၃၅၀၀၀) (ကန်ထဲမှာရှိ)

ယခု - ၂၅

ကျေးရွာ - ၂၅ / ကျောင်းကျောင်း ရှေးကျေးဝကျေးရွာ (၂၀၁၁ ယခင်)

ကန်ချောင်း - ကျေးရွာ

- ကန်ချောင်း ၁၂ နယ်လုပ် (၂၃၅၀၀၀) (ကျေးရွာထဲမှာရှိ)

ယခုကျေးရွာ - ကျေးရွာအုပ်စုအရင်းအမြစ်

ရွေးချယ်မှု - ၁၅၅၀၀၀ ကျေးရွာ

၂၅၅၀ - ၂၅၅၀ - ကျေးရွာ၊ ကျေးရွာ - ကန်ချောင်း၊ ဝမ်းကြောင်းကျောင်း

(ကျေးရွာအုပ်စု) - ဆေးပေး ၂၀၀၀ နယ်လုပ်၊ ဆေးပေးပေးပေးပေးပေးပေးပေးပေးပေး

• ၂၀၁၄ - နယ်လုပ်ကျေးရွာကျ

ရွေးချယ်မှု - ၂၅

ကျေးရွာအုပ်စု - နယ်လုပ်

- ကျေးရွာ (၂၅) ကျေးရွာ (၂၅) ကျေးရွာ (၂၅)

(ဦးစိုးစိုး - ဦးစိုးစိုး) ကျေးရွာ (၂၅) ကျေးရွာ (၂၅) ကျေးရွာ (၂၅)

နယ်လုပ်ကျေးရွာအုပ်စု - ကျေးရွာ (၂၅) ကျေးရွာ (၂၅) ကျေးရွာ (၂၅) ကျေးရွာ (၂၅)

• ကန်ချောင်း အုပ်စုအရင်းအမြစ် - ၇ နယ်လုပ် }
 • ကန်ချောင်း အုပ်စုအရင်းအမြစ် - ၇ နယ်လုပ် }

၅။ လူထုပူးပေါင်းပါဝင်သောဆန်းစစ်ခြင်းနှင့်အကဲဖြတ်ခြင်းလုပ်ငန်းစဉ် PRA/PSA အကျဉ်းချုပ်ဇယား

စဉ်	အသုံးပြုခဲ့သော PRA Tools များ	ကျား	မ
၁	ကျေးရွာအရင်းမြစ်ပြပေးပုံ (Social Map)	၈	၈
၂	ရာသီခွင်ပြပုံကွဲဒီဇိုင်း (SeasonalCender)	၆	၅
၃	ဥစ္စာနေကြွယ်ဝမှုဦးစားပေးအဆင့်သတ်မှတ်ခြင်း (Wealth Ranking)	၆	၅
၄	ကျားမပင့်ကူအိမ်သုံးသပ်ခြင်း (Cob Web)	၆	၅
၅	အရင်းအမြစ်အသုံးချမှုဖော်ထုတ်ခြင်းဇယား (Asset Mapping)	၇	၆
၆	အဖွဲ့အစည်းချိတ်ဆက်မှုပုံ (Veen diagram)	၆	၇

၆။ ကျေးရွာဖွံ့ဖြိုးရေးအစီအစဉ်အတွက်အသုံးပြုခဲ့သော PRA tools များနှင့်တစ်ခုချင်းစီအတွက်သုံးသပ်ချက်များ

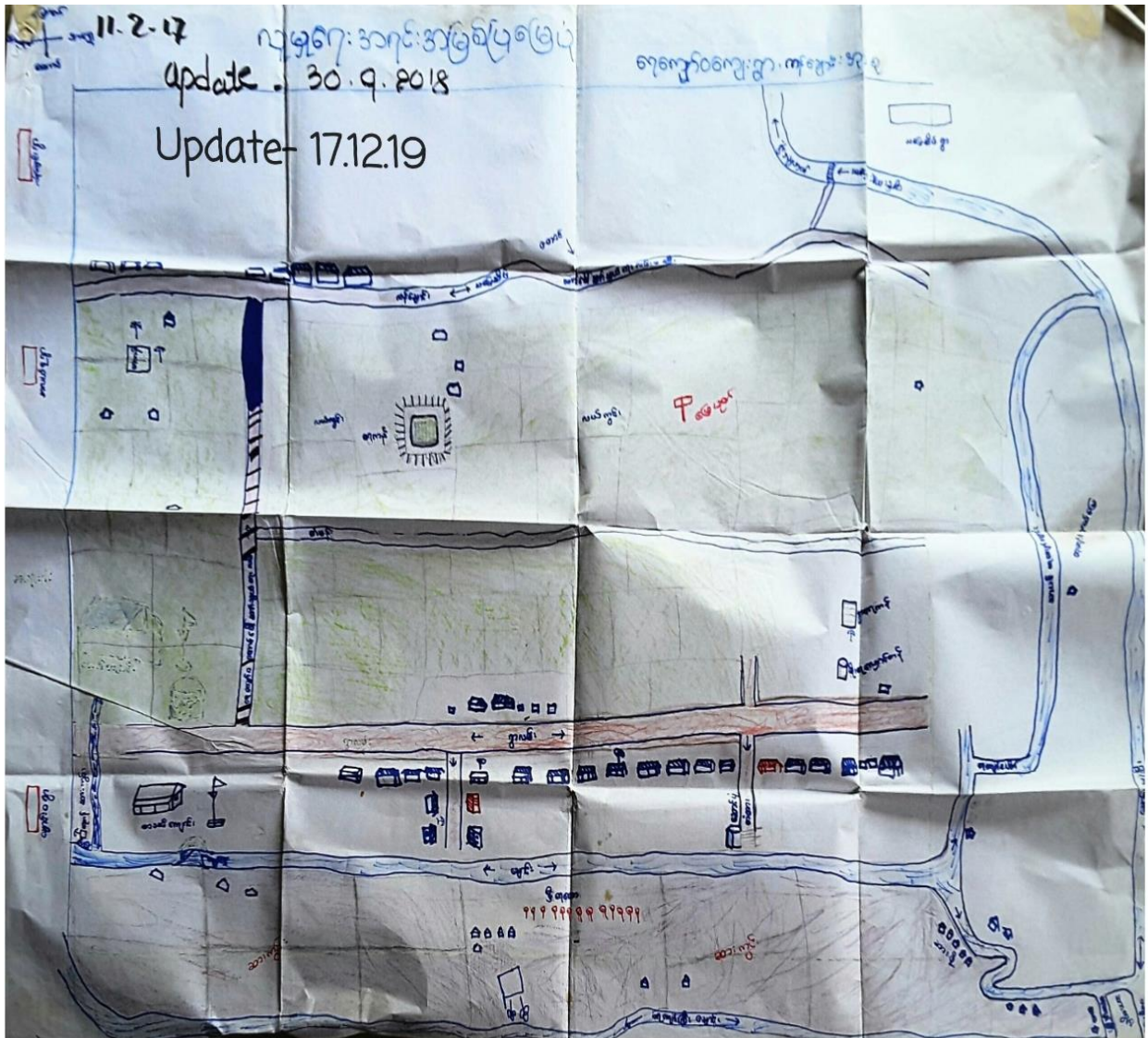

ပူမျှရေး အရင်းအမြစ်ပြုခြင်း
ဆွေးနွေးချက်နှင့် ဆန်းစစ်ချက်

အုတ်စု - ကန်ချောင်း

ကျေးရွာ - ရေကျော်ဝ

* ဇယားဝေ ဗဟိုချုပ်စဉ်း ဖိုင်အိုင်အုတ်စုပါး သည်။

* ကျေးရွာချောင်းကို အမှီပြု၍ ရေထုတ်ငြိအုတ်စု ယေယုတ်ကိုကြွသ ည်။

* ရေကန် ဖြစ်ကန် ဖြစ်ပါသည်။ သောကံသုံး ရေထု လောက်ပြု ဖြစ်ပါသည်။

* စာသင်ကျောင်း မှာ တွဲဖက် မူလတန်း ကျောင်းဖြစ်ပါသည်။ ပညာရေး
မှာ ကျား နည်းပါသည်။

* ရွာချင်းဆက် ဖြစ်သော လမ်းဖြစ်ပြီး ဧရာဝတီတွင် အားလုံး ကောင်း
မွန်သော်လည်း နီးတွင် နာခါ အားလုံး ကုန် နည်း ယေခက်ခါပါသည်။

* ပင်မဆက်သွယ်ရေးလမ်းကို အဓိကသက်ဆွယ်ထားပါသည်။

11.2.17		ကန်စွပ်မြေကွန်										ရေကျော်ငံကျေးရွာ ။ ကန်ချောင်းအုပ်စု Update-17.12.19	
အခြေအနေအထား	အခြေအနေအထား	အခြေအနေအထား	အခြေအနေအထား	အခြေအနေအထား	အခြေအနေအထား	အခြေအနေအထား	အခြေအနေအထား	အခြေအနေအထား	အခြေအနေအထား	အခြေအနေအထား	အခြေအနေအထား	27 2017	
ကန်စွပ်												update	
စိုက်ပျိုးရေး	စိုက်ပျိုးရေး အားလုံး	ပယ် ဖွင့်	ပယ် ဖွင့်	...	ပယ် ဖွင့်	ပယ် ဖွင့်	ပယ် ဖွင့်	ပယ် ဖွင့်	ပယ် ဖွင့်	ပယ် ဖွင့်	ပယ် ဖွင့်	30.9.18	
ရေပူငန်း													
ဝေငွေအခြေအနေအထား	ဝေငွေအခြေအနေအထား	ဝေငွေအခြေအနေအထား	ဝေငွေအခြေအနေအထား	ဝေငွေအခြေအနေအထား	ဝေငွေအခြေအနေအထား	ဝေငွေအခြေအနေအထား	ဝေငွေအခြေအနေအထား	ဝေငွေအခြေအနေအထား	ဝေငွေအခြေအနေအထား	ဝေငွေအခြေအနေအထား	ဝေငွေအခြေအနေအထား		
ပင် အခြေအနေအထား													
သဘာဝဘေး													
ပွဲတော်ကန်													
ကျားအခြေအနေအထား													

ကျေးရွာဝကျေးရွာ

ကန်ချောင်းကန်စု

ကန်ချောင်းကန်စု

ကျေးရွာဝကျေးရွာ

- နယ်ယားလုပ်ငန်း၊ ငှက်မွေးမြူရေး၊ စားနပ်ရိက္ခာ၊ အိမ်ထောင်ရေး၊ ပြင်ဆင်ရေး
- လုပ်ငန်း၊ ချိတ်၊ ချိတ်၊ ချိတ်၊ ချိတ်၊ ချိတ်၊ ချိတ်၊ ချိတ်၊ ချိတ်၊ ချိတ်၊ ချိတ်
- ဝန်ထမ်း၊ ကျွမ်းကျင်မှု၊ အားလုံး၊ အိမ်ထောင်ရေး၊ နယ်စပ်ဒေသများ
- နယ်စပ်ဒေသများ၊ ဝန်ထမ်း၊ အားလုံး၊ အိမ်ထောင်ရေး၊ နယ်စပ်ဒေသများ
- ကျေးရွာတွင် အားလုံးပါဝင်မှု ရှိသည်။
- မိုးကန်ချောင်း ရေအားလုံး အားလုံးပါဝင်မှု ရှိသည်။

13. 2. 17.

ကန်ချောင်း အုပ်စု

Update -17.12.19
ရေကျော်ဝကျေးရွာ

27 || 2017

ဥစ္စာဓာတ်ပြားထုတ်ယူရေး

update 30.9.18

အသင့်	သတ်မှတ်ချက်	အိမ်ထောင်စု အရေအတွက်	ကျိပ်ခွင့်
မြေကန့်တော အုပ်စု	တိုက်အိမ် ၅၀ သာယူ၊ လယ်ဧက (၃၀) အထက် ၅၀ သာယူ ခက်လျှော့ (၃၀) စီး အထက် ၅၀ သာယူ	၀	
အသင့်အား	လယ်ဧက (၃၀) အထက် ပိုင်ဆိုင်သူ၊ ကျွဲ (၂) ခု ရှိ ပိုင်သူ၊ ဓား (၃၀) စင်းပါ ခက်လျှော့ ပိုင်သူ၊ ကျွဲ ၁ ခု ရှိ ပိုင်သူ၊ ပိုင်သူ	၂	၈
မြေကန့်တော အုပ်စု	လက်လုပ်လက်စား၊ ရေလုပ်ငန်း (ဂဏန်းထောင်၊ ပိုက်ဆံ၊ သစ်)	၃၆	၅၇
ဦးစီးပါးတော အုပ်စု	အိုင်၊ ဌာန၊ ကျပ်စား၊ လုပ်သား၊ ဖျား	၂၀	၃၃

ကျေးရွာဝကျေးရွာ၊ ဤ ကျေးရွာအုပ်စု
ဥစ္စာထုတ်လုပ်မှုအားလုံးအားလုံးအားလုံး

- ဆေး၊ ဆေး၊ ခြင်း၊ နှင်း ဆေး၊ ဆေးခြင်း
- နှင်း၊ ဝါး၊ သော၊ ကုန်စုံ ၂၀၀၀ သည်
- ဥစ္စာထုတ်လုပ်မှုအားလုံးအားလုံးအားလုံး
- ကျေးရွာတွင် အများဆုံး ခြင်း၊ နှင်း၊ ဆေး၊ ဆေးခြင်း
- မြေယာ၊ ပညာရေး၊ ဆေး၊ ဆေးခြင်း၊ ဆေး၊ ဆေးခြင်း
- ကျေးရွာအတွက် ၆၂% အား ဆေး၊ ဆေးခြင်း
- လက်၊ ဆေး၊ ဆေးခြင်း၊ ဆေး၊ ဆေးခြင်း၊ ဆေး၊ ဆေးခြင်း
- ဆေး၊ ဆေးခြင်း၊ ဆေး၊ ဆေးခြင်း၊ ဆေး၊ ဆေးခြင်း
- ဆေး၊ ဆေးခြင်း၊ ဆေး၊ ဆေးခြင်း၊ ဆေး၊ ဆေးခြင်း
- ဆေး၊ ဆေးခြင်း၊ ဆေး၊ ဆေးခြင်း၊ ဆေး၊ ဆေးခြင်း

13.2.17. မိုးရေချိတ်အဖွဲ့ စာတမ်း

27.11.2017

မင်းကူမိမိသုံး သတ်ခြင်း

ကျေးရွာ

အမျိုးသား: /

အမျိုးသမီး: /

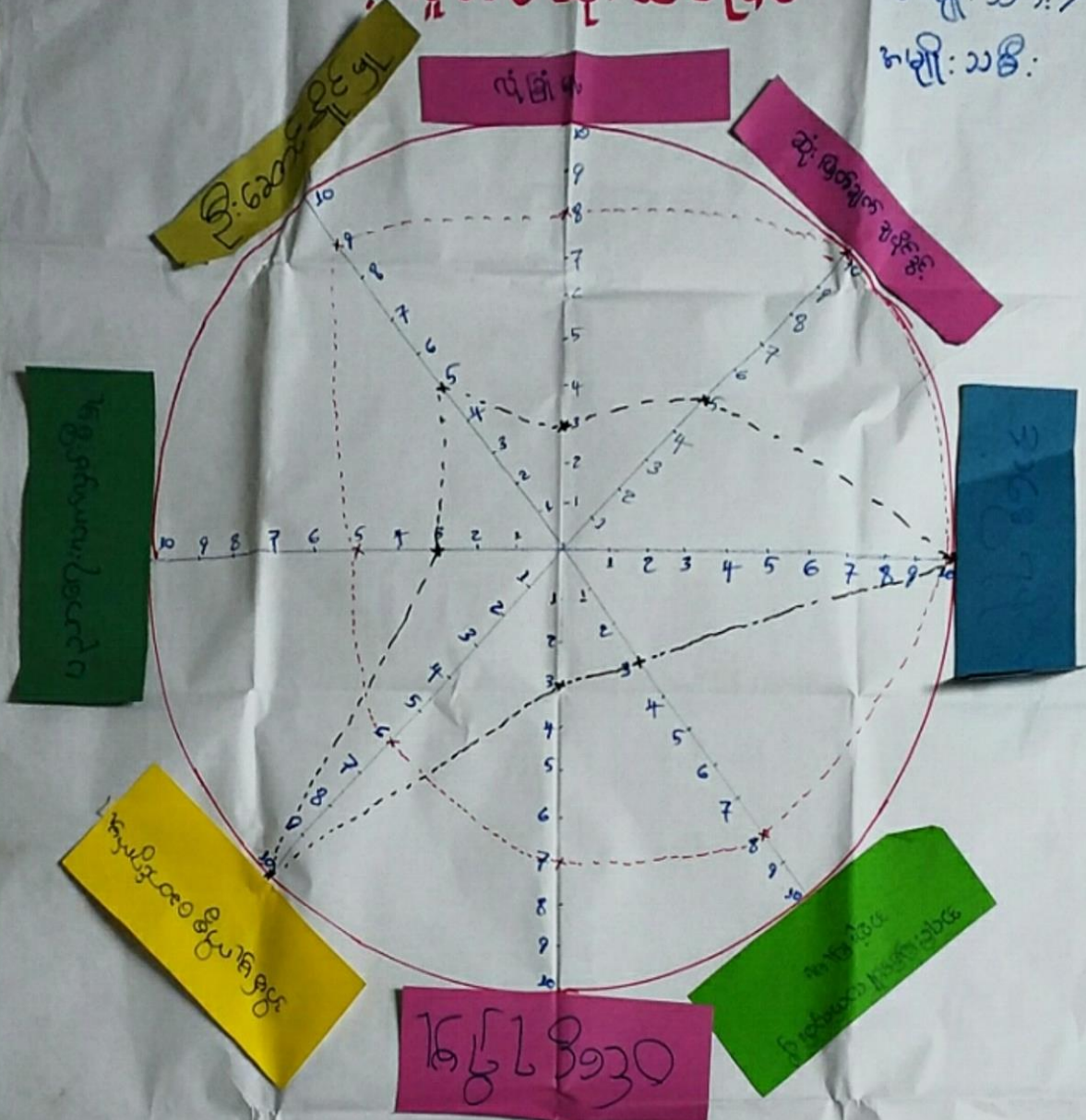

Update-17.12.19

update
30.9.18

အမျိုးသား: 6
အမျိုးသမီး: 5

ပဋိပက္ခ နှစ်ဆုံးသတ်ခြင်း

ကျေးရွာအုပ်စု

ကျေးရွာအုပ်စု

ကျေးရွာအုပ်စု နှစ်ဆုံးသတ်ခြင်း

- အကျိုးသိရှိစားရမည့် ဆုံးမရေးရာ၊ ဦးဆောင်ရေးရာ၊ ဝေဖန်ရေးရာ အားနည်းသည်။
- အဖွဲ့အစည်းများတွင် ကျား ၆ ဘုံ၊ မိန်းမ ၇ ဘုံရှိသည်။
- ဝေဖန်ရေးရာမှာ အကျိုးသိရှိစားရမည့်သည်။
- နိမိတ်အရ ဝေဖန်ရေးရာ သာမန်ဆိုလျှင် အစားအလှူရေးရာ ဝေဖန်ရေးရာ
- ပညာရေးတွင် အကျိုးသိရှိစားရမည့် အားနည်းပါသည်။
- အကျိုးသိရှိစားရမည့် ပညာရေးတွင် အားနည်းပါသည်။

ကန်ချောင်းအုပ်စု - 27 || 2017

ရေကျော်ဝကျေးရွာ

13. 9. 17

Up date-17.12.19

အကျဉ်းအမြစ်အုပ်စုများမှ ဝမ်းဗိုက်ရောဂါ

အကျဉ်းအမြစ် အိမ်ထောင်စုများမှ ဝမ်းဗိုက်ရောဂါ



လယ်ထွန်ဝက်
ကျွဲ

ဂေါ်ဖိုက်

ကျားဖိုက်



ဈေးဆိုင်

ကျွန်းထိုင်ခွေး
မြီးရေ



လယ်

ဝက်တပ်ကျွဲငယ်

ဆားနီ

ကိုင်းဒီးရောဂါ



လယ်

ဝက်တပ်ကျွဲ

ဆားနီ

ကိုင်းဒီးရောဂါ



ဈေးဆိုင်

ကျွန်းထိုင်ခွေး



update 30.9.18

ပိုမိုဆွေးနွေးဆွေးနွေးနွေး

ကျေးရွာဝကျေးရွာ

ဆေးကုသရေးအဖွဲ့အစည်း

ကျေးရွာ၊ ကန်

- ကျေးသမီးများ

ကျေးရွာအုပ်စုအတွင်းရှိ ကျေးရွာများကို ပိုမိုဆွေးနွေးဆွေးနွေးနွေး

- ကျေးသားများ

ကျေးရွာအုပ်စုအတွင်းရှိ ကျေးရွာများကို ပိုမိုဆွေးနွေးဆွေးနွေးနွေး

● ကျေးရွာအုပ်စုအတွင်း

ကျေးရွာအုပ်စုအတွင်းရှိ ကျေးရွာများကို ပိုမိုဆွေးနွေးဆွေးနွေးနွေး

ကျေးရွာအုပ်စုအတွင်း

ကန်ချောင်းအုပ်စု၊ ရေကျော်ဝကျေးရွာ၊ 13. 2. 2017

ကျေးရွာတွင်း၊ အဖွဲ့အစည်း၊ ချိတ်ဆက်မှု

27.11.2017

ရေကျော်ဝ
ကျေးရွာ

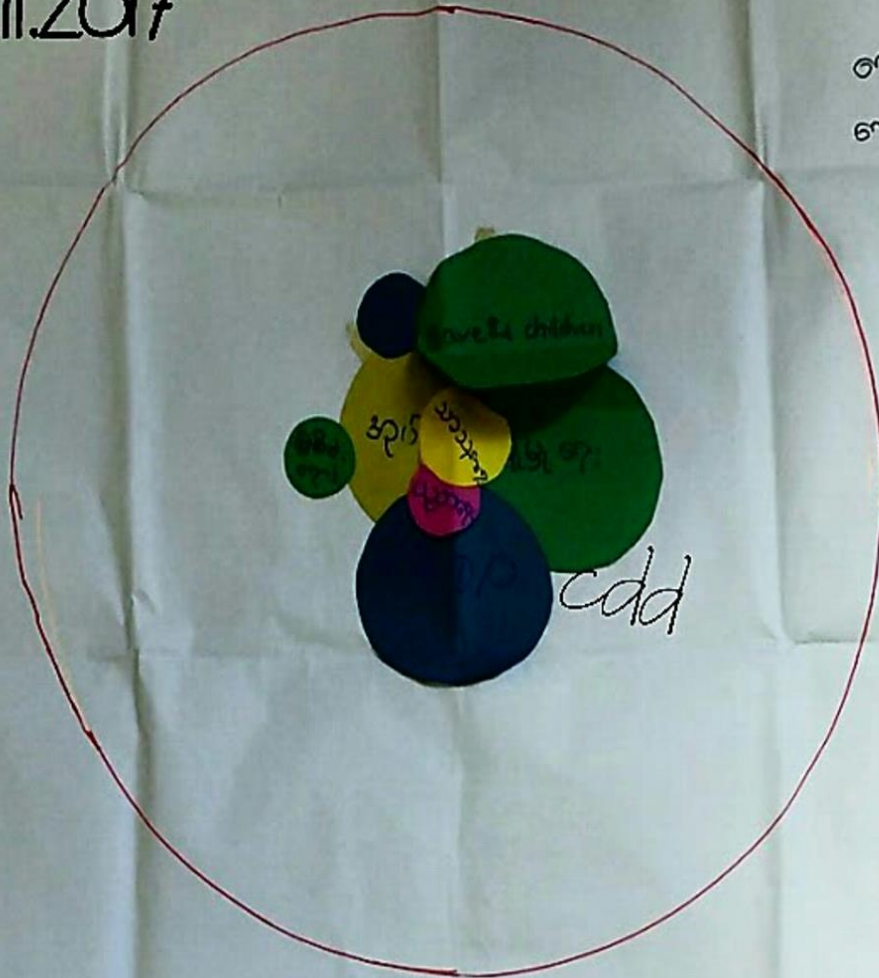

ကုမ္ပဏီ - 5

၆ . . 6

Update-17.12.19

update

30.9.18

၇။ကျေးရွာကော်မတီရွေးချယ်ခြင်းနှင့်ကျေးရွာဖွံ့ဖြိုးရေးအစီအစဉ်ဆောင်ရွက်မှုမှတ်တမ်းခါတ်ပုံများ



၈။ ကျေးရွာစီမံကိန်းအထောက်အကူပြုကော်မတီဝင်များစာရင်း

○ ကျေးရွာစေတနာ့ ဝန်ထမ်း	♂ ဦးသန်းဝင်း	☎ +959267759610
○ ကျေးရွာစေတနာ့ ဝန်ထမ်း	♀ ဒေါ်ဇာခြည်	☎ +9597893993895
○ ကျေးရွာစီမံကိန်း အထောက်အကူပြု ကော်မတီဝင်	♀ ဒေါ်တင်မိုးသန်း	☎ +959792643355
○ ကျေးရွာစီမံကိန်း အထောက်အကူပြု ကော်မတီ	♂ ဦးကံငွေ	☎ +959696931350
○ ဝယ်ယူရေး ဆပ်ကော်မတီ	♀ ဒေါ်ခင်မာထွေး	☎ +959772134539
○ ဝယ်ယူရေး ဆပ်ကော်မတီ	♂ ဦးရဲစိုးဦး	☎
○ ဝယ်ယူရေး ဆပ်ကော်မတီ	♀ ဒေါ်သင်းသင်းဦး	☎ +694673801
○ လုပ်ငန်းလည်ပတ်ပြုပြင်ထိန်းသိမ်းခြင်း ဆပ်ကော်မတီ	♀ ဒေါ်သီတာခိုင်	☎
○ လုပ်ငန်းလည်ပတ်ပြုပြင်ထိန်းသိမ်းခြင်း ဆပ်ကော်မတီ	♂ ဦးသန်းဦး	☎
○ လုပ်ငန်းလည်ပတ်ပြုပြင်ထိန်းသိမ်းခြင်း ဆပ်ကော်မတီ	♂ ဦးမြင့်လှိုင်	☎
○ ကျေးရွာ ဘဏ္ဍာရေး စာရေး	♀ ဒေါ်လေးလေးဖြိုး	☎ +959773513073
○ စောင့်ကြည့်ကြီးကြပ်ရေး ဆပ်ကော်မတီ	♀ ဒေါ်တင်ဇာဦး	☎
○ စောင့်ကြည့်ကြီးကြပ်ရေး ဆပ်ကော်မတီ	♂ ဦးကျင်သောင်း	☎
○ စောင့်ကြည့်ကြီးကြပ်ရေး ဆပ်ကော်မတီ	♂ ဦးမောင်စံအေး	☎
○ ဝေဖန်အကြံပြုကိုယ်စားလှယ်	♂ ဦးတင်မြ	☎

Total 16 committee members

၉။ ကျေးရွာအခြေခံအချက်အလက်များ (ပုံစံ ၈ - ၁)(ပထမနှစ်)

ပုံစံ - ၈ - ၁ ကျေးရွာအခြေခံအချက်အလက်များ (Form PC 1)

လယ်ဥယျာဉ်စိုက်၊ ကျေးရွာထပ်ရွာသို့ ပထမဆုံးမိတ်ဆက်ခန်း သွားရောက်အောင်အား လူထုစည်းရုံးရေးများသည် ကျေးရွာ ဝေါင်းစည်းများအား ကျေးရွာအချက်အလက်များကို ဖော်ပြရန်အတွက် တောင်းဆိုရသည်။ ဤအချက်အလက်များကို စီမံကိန်း မိတ်ဆက်အရည်အဝေးပတ်ဝန်းကျင်တောင်းဆိုရမည်။ စီမံကိန်းမိတ်ဆက်အရည်အဝေးတွင် လူထုစည်းရုံးရေးများသည် ဤအချက်အလက် များအား စစ်ဆေးပြီး ဝန်ကန်အောင်မြင်ရမည်။ ငြိမ်နက်တွင် လူထုစည်းရုံးရေးများ သတင်းအချက်အလက်ထိသို့ Tablets မှ တစ်ဆင့် ဖြည့်သွင်းရမည်။

ကျေးရွာဝေါင်းစည်း အမည် ဦးတန်းမြ	ကျေးရွာဝေါင်းစည်း၏ ဝန်ဆောင်မှု ၇၂၂ ၅၃၂ ၆၈၈	လူထုစည်းရုံးရေးအဖွဲ့၏ အမည်
ပြည်နယ်တိုင်းဒေသကြီး မကွေး	မြို့နယ် မကွေးမြို့နယ်	ကျေးရွာအုပ်စု ကန်ချောင်း
		ကျေးရွာ ကျေးရွာ ၀

စာ၊ လူဦးရေ

လူဦးရေ	အိမ်ထောင်စုအရေအတွက်	ကိုးကွယ်သည့်ဘာသာ	အိမ်ထောင်စုအရေအတွက်
လူဦးရေ (၁) ၁၈၇	၆၁	ဘာသာ (၁) ဗုဒ္ဓ	၆၁
လူဦးရေ (၂) _____		ဘာသာ (၂) _____	
လူဦးရေ (၃) _____		ဘာသာ (၃) _____	
လူဦးရေစုစု အခြား _____		ဘာသာစုစု အခြား _____	
	အရေအတွက်		
မသန်စွမ်းသူများ သက်တောင့်စွဲမရှိသူများ (၆၅ နှစ် နှင့် အထက်)	၇		
စစ်ဘေးရှောင် (သို့)ဟေ့ကပ် ရွှေ့ပြောင်းနေထိုင်၊ ပြောင်းရွှေ့			

လူဦးရေ	အမျိုးသား (အရေအတွက်)	အမျိုးသမီး (အရေအတွက်)	အိမ်ခြေအရေအတွက်
လူဦးရေ (၁) ၁၈၇	၁၃၄	၁၅၃	၆၁
လူဦးရေ (၂) _____			
လူဦးရေ (၃) _____			
အခြား _____			
အိမ်ထောင်စုစုစု	၅၆	၂	

(၁) အခြေခံအဆောက်အအုံ အသုံးအဆောင်များ

ဧကဆက်ကျောင်း	အမှတ် မြင်ပါ	ကျန်းမာရေး	အမှတ် မြင်ပါ	ဘာသာရေး အဆောက်အအုံများ	အမှတ် မြင်ပါ
အထက်တန်းကျောင်း	၈	ဆေးရုံ	၈	ဓနတီ	၇
အလယ်တန်းကျောင်း	၈	ကျန်းမာရေးဌာန	၈	ဘုန်းကြီးကျောင်း	၇
မူလတန်းကျောင်း	✓	ကျန်းမာရေးဌာနခွဲ	၈	ဟိန္ဒူဘုရားကျောင်း	၂
ပျက်ကျောင်း	၈	ဆေးပေးခန်း	၈	ရေစိယာန်ကျောင်း	၂
အခြား	၈	အခြား	၈	ဓနတီ	၂
မှတ်စုကတ်		မှတ်စုကတ်		အခြား	၃
				မှတ်စုကတ်	

ကျေးရွာအခြေခံအချက်အလက်များ (ပုံစံ ၀ - ၁)(ဒုတိယနှစ်)

ပုံစံ - ၀ - ၁ ကျေးရွာအခြေခံအချက်အလက်များ (Form PC 1)

လမ်းညွှန်ချက်၊ ကျေးရွာတစ်ရွာသို့ ပထမဆုံးမိတ်ဆက်ခရီး သွားရောက်သောအခါ လူထုစည်းရုံးရေးမှူးသည် ကျေးရွာ ခေါင်းဆောင်များအား ကျေးရွာအချက်အလက်များကို ပေထွာရှင်းခံ၍ တောင်းခံရသည်။ ဤအချက်အလက်များကို စီမံကိန်း မိတ်ဆက်အစည်းဝေးပုဂ္ဂိုလ်တောင်းခံရမည်။ စီမံကိန်းမိတ်ဆက်အစည်းဝေးတွင် လူထုစည်းရုံးရေးမှူးသည် ဤအချက်အလက် များအား စစ်ဆေးပြီး ပုန်ကန်အောင်မြင်လုပ်ရမည်။ ပြီးနောက်တွင် လူထုစည်းရုံးရေးမှူးမှ သတင်းအချက်အလက်ထံသို့ Tablets မှ တဆင့် မြည့်သွင်းရမည်။

ကျေးရွာခေါင်းဆောင် အမည် မြတ်ဗွေ		ကျေးရွာခေါင်းဆောင်၏ ဖုန်းနံပါတ် 422532688		လူထုစည်းရုံးရေးမှူး၏ အမည် ဦးဂျော့ကျော်စွာထွန်း	
ပြည်နယ်၊တိုင်းဒေသကြီး ဧရာဝတီ	မြို့နယ် ဗဟိုမြောက်	ကျေးရွာအုပ်စု ကန်ကျောင်း	ကျေးရွာ ဧရာကျောင်း		

က၊ လူဦးရေ **292** .

လူမျိုးစု	အိမ်ထောင်စုအရေအတွက်	ကိုးကွယ်သည့်ဘာသာ	အိမ်ထောင်စုအရေအတွက်
လူမျိုးစု (၁) ဗမာ	၆၁	ဗုဒ္ဓ	၆၁
လူမျိုးစု (၂) -----		ဘာသာ (၂) -----	
လူမျိုးစု (၃) -----		ဘာသာ (၃) -----	
လူမျိုးစုရော အခြား -----		ဘာသာရော -----	
အရေအတွက်			
မသန်စွမ်းသူများ			
သက်ကြီးရွယ်အိုများ (၆၅ နှစ် နှင့် အထက်)			
	ကျား ၂ . ၆ . ၃ .		၅ .
စစ်ဘေးရှောင် (သို့မဟုတ်) ရွှေ့ပြောင်းနေထိုင်၊ ပြောင်းရွှေ့			

လူဦးရေ	အမျိုးသား (အရေအတွက်)	အမျိုးသမီး (အရေအတွက်)	အိမ်ခြေအရေအတွက်
လူမျိုးစု (၁) -----	146 .	144 .	
လူမျိုးစု (၂) -----			
လူမျိုးစု (၃) -----			
အခြား			
အိမ်ထောင်စဦးစီး	49 . 57 .	4 .	

(ခ) အခြေခံအဆောက်အအုံ အသုံးအဆောင်များ

တည်ဆောက်ရေး	အမှတ် ခြံမပါ	ကျန်းမာရေး	အမှတ် ခြံမပါ	ဘာသာရေး အဆောက်အအုံများ	အမှတ် ခြံမပါ
အထက်တန်းကျောင်း	၈	ဆေးရုံ	၈	စေတီ	၇
အလယ်တန်းကျောင်း	၈	ကျန်းမာရေးဌာန	၈	ဘုန်းကြီးကျောင်း	၇
မူလတန်းကျောင်း	1 ✓	ကျန်းမာရေးဌာနခွဲ	၈	တိရစ္ဆာန်ကျောင်း	၂
ပုဂ္ဂိုလ်ကျောင်း	၂	ဆေးပေးခန်း	၂	ရေစိုက်ယာန်ကျောင်း	၂
အခြား	၂	အခြား	၂	ဂူ	၂
မှတ်ချက်		မှတ်ချက်		အခြား	၂
				မှတ်ချက်	

(ဂ) ကျွမ်းကျင်သူများမှတ်တမ်း (ကျေးရွာတွင်နေထိုင်သော သို့မဟုတ် တခြားရွာမှလာရောက်သောကျွမ်းကျင်သူများ)

(၁) စာသင်ကျောင်း			(၂) ကျန်းမာရေး			(၃) လက်မှုပညာရှင်		
	ရွာတွင်နေထိုင်သူ	အခြားရွာမှလာသူ		ရွာတွင်နေထိုင်သူ	အခြားရွာမှလာသူ		ရွာတွင်နေထိုင်သူ	အခြားရွာမှလာသူ
မူလတန်းပြဆရာ/မ	၄	၇	ဆရာဝန်	၈	၇	လက်သမား	၆	၈
အထက်တန်းပြဆရာ/မ	၆	၂	လက်ထောက်ကျန်းမာရေးမှူး	၂	၂	ပန်းရံ	၂	၂
အလယ်တန်းပြဆရာ/မ	၄	၇	အမျိုးသမီးကျန်းမာရေးဆရာမ	၈	၇	လျှပ်စစ်ကျွမ်းကျင်၊ မီးသမား	၇	၈
ပျက်ပြယ်ဆရာ/မ	၆	၂	သားဖွားဆရာမ	၂	၂	ရေပိုက်သွယ်သူ	၂	၂
အခြား	၆	၂	ပြည်သူ့ကျန်းမာရေးလုပ်သား	၀	၂	ဝက်ပြင်ဆရာ	၂	၀
မြတ်ချက်			မှတ်ချက်			မှတ်ချက်		

(ဃ) ကျေးရွာသို့ ရောက်ရှိနိုင်သည့် လမ်းအခြေအနေ /ကျေးရွာတစ်ရွာသည် ၎င်း၏ ကျေးရွာအုပ်စုနှင့် ထက်သွယ်ထားသော

ကျောက်ကြမ်းလမ်း: ကတ္တရာလမ်း: ကွန်ကရစ်လမ်း: မော်တော်ဆိုင်ကယ်လမ်း:
 ကျောက်ခင်းလမ်း: မြေသားလမ်း: လူသွားလမ်း: အခြား: _____

(င) ကျေးရွာဖွံ့ဖြိုးမှုစီမံချက်

(၁) လူထုဝဟိုပြုစီမံကိန်းမစတင်မီ ဤကျေးရွာတွင်ကျေးရွာဖွံ့ဖြိုးမှု စီမံချက်ရှိခဲ့ပါသလား? ဝိုင်းပါ
 ရှိပါသည်/မရှိပါ/မသိပါ

(၂) ရှိခဲ့ပါလျှင် ဤစီမံချက်ကို မည်သည့် ခုနှစ်တွင်ပြင်ဆင်ခဲ့ပါသနည်း? နှစ်-----/မသိပါ
 (၃) ဤစီမံချက်ကို ဖြိုနယ်မှအတည်ပြုခဲ့ပါသလား? မြဲခဲ့ပါသည်/မမြဲခဲ့ပါ /မသိပါ

(စ) ခရီးအကွာအဝေး

(၁) ဤကျေးရွာ၏ဝဟိုမှ ၎င်းကျေးရွာအုပ်စု၏ဝဟိုအထိ ခရီးမိုင်ပည်မျှကွာဝေးသနည်း? မိုင်---2---/မသိပါ
 (၂) ဤကျေးရွာမှ ၎င်းကျေးရွာအုပ်စုဝဟိုအထိ သွားလာရာတွင်ကြာမြင့်သည့်အချိန်

ခြောက်သွေ့ရာသီတွင်ကြာချိန်- 1. 40 မိနစ် ထော်လာရုံ/မော်တော်ဆိုင်ကယ်/ခြေလျင်/လား/မော်တော်ဘုတ်/
 အခြား: _____
 မိုးရာသီတွင်ကြာချိန်- 2 နာရီ ထော်လာရုံ/မော်တော်ဆိုင်ကယ်/ခြေလျင်/လား/မော်တော်ဘုတ်/
 အခြား: _____

(ဆ) ပတ်ဝန်းကျင်ဆိုင်ရာ သဘာဝဘေးအန္တရာယ်

ဤကျေးရွာတွင် ရေကြီးခြင်းကဲ့သို့ သဘာဝဘေးအန္တရာယ်ကျရောက်ဖူးခြင်း ရှိပါသလား:
 ၂ မရှိပါ ၂ ရှိပါသည် ရှိလျှင်ဖော်ပြပါ ----- 200 နှစ် မှစ၍

(ဇ) ကျေးရွာတွင် ဖွဲ့စည်းထားသော အဖွဲ့အစည်းများ

လူထုဝဟိုပြုစီမံကိန်းမတိုင်မီ ဤကျေးရွာတွင် ကျေးရွာဖွံ့ဖြိုးရေးအတွက် အစိုးရ (သို့) ရွာသားများကိုယ်တိုင်(သို့) စီမံကိန်းတစ်ခုခု ဖွဲ့စည်းထားသည့် အဖွဲ့အစည်းများရှိပါသလား။

(၁) -----
 (၂) -----

(ဈ) အထွေထွေအုပ်ချုပ်ရေး ဦးစီးဌာန (GAD) မှ မှတ်တမ်းတင်ထားခြင်း

ဤကျေးရွာသည် အထွေထွေအုပ်ချုပ်ရေး ဦးစီးဌာန (GAD) မှ မှတ်တမ်းတင်ထားမှု ရှိပါသလား။
 ၂ မရှိပါ ၂ ရှိပါသည်

ကျေးရွာခေါင်းဆောင်

အမည် ဦးအင်မေ
 လက်မှတ် [Signature]
 နေ့စွဲ

လူထုစည်းရုံးရေးမှူး

အမည် ဦးအောင်ကျော်ရွှေလင်း
 လက်မှတ် [Signature]
 နေ့စွဲ

ကျေးရွာအခြေခံအချက်အလက်များ (ပုံစံ ၀ - ၁)(တတိယနှစ်)

ပုံစံ - ၀ - ၁ ကျေးရွာအခြေခံအချက်အလက်များ (Form PC 1)

လက်ညှိမှုတ်၊ ကျေးရွာတစ်ရွာသို့ ပထမဆုံးမိတ်ဆက်ခရီး သွားရောက်သောအခါ လူထုစည်းရုံးရေးမှူးသည် ကျေးရွာ ခေါင်းဆောင်များအား ကျေးရွာအချက်အလက်များကို ဖေတ္တာရပ်ခံ၍ တောင်းခံရသည်။ ဤအချက်အလက်များကို စီမံကိန်း မိတ်ဆက်အစည်းဝေးပတ်ဝင်စီတောင်းခံရသည်။ စီမံကိန်းမိတ်ဆက်အစည်းဝေးတွင် လူထုစည်းရုံးရေးမှူးသည် ဤအချက်အလက် များအား စစ်ဆေးပြီး မှန်ကန်အောင်ပြုလုပ်ရမည်၊ ပြီးနောက်တွင် လူထုစည်းရုံးရေးမှူးမှ သတင်းအချက်အလက်ထံသို့ Tablets မှ တာဆင့် ဖြည့်သွင်းရမည်။

ကျေးရွာခေါင်းဆောင် အမည် ဦး ၈၀၆	ကျေးရွာခေါင်းဆောင်၏ ဖုန်းနံပါတ် ၀၅-၇၇၇၆၂၈၀၇၇	လူထုစည်းရုံးရေးမှူး၏ အမည် ဒေါ်ကျေးကျေးခိုင်
ပြည်နယ်တိုင်ဒေသကြီး ဧရာဝတီ	မြို့နယ် မေတ္တာ	ကျေးရွာအုပ်စု ကန်ချောင်း
		ကျေးရွာ ရေကျော်ဝ

စာ၊ လူဦးရေ ၄၀၂ ဦး

လူမျိုးစု	အိမ်ထောင်စုအရေအတွက်	ကိုးကွယ်သည့်ဘာသာ	အိမ်ထောင်စုအရေအတွက်
လူမျိုးစု (၁) မြန်မာ	၆၉	ဘာသာ (၁) မုဒုံ	၆၉
လူမျိုးစု (၂) -----		ဘာသာ (၂) -----	
လူမျိုးစု (၃) -----		ဘာသာ (၃) -----	
လူမျိုးစုရော -----		ဘာသာရော -----	
အခြား			
	အရေအတွက်		
မသန်စွမ်းသူများ	၁	၅၃ / မြန်မာ	၁
သက်ကြီးရွယ်အိုများ (၆၅ နှစ် နှင့် အထက်)	၅	၅၅	၅

စစ်ဆေးရောင်			
-------------	--	--	--

	အမျိုးသား (အရေအတွက်)	အမျိုးသမီး (အရေအတွက်)
လူဦးရေ	255	147
လူမျိုးစု (၁)-----		
လူမျိုးစု (၂)-----		
လူမျိုးစု (၃)-----		
အခြား		
ဆိပ်ထောင်ဦးရေ	59	3

(ခ) အခြေခံအဆောက်အအုံ အသုံးအဆောင်များ

စာသင်ကျောင်း	အမှတ် ဖြစ်ပါ	ကျန်းမာရေး	အမှတ် ဖြစ်ပါ	ဘာသာရေး အဆောက် အအုံများ	အမှတ် ဖြစ်ပါ
အထက်တန်းကျောင်း	<input type="checkbox"/>	ဆေးရုံ	<input type="checkbox"/>	ဓဇတီ	<input type="checkbox"/>
အလယ်တန်းကျောင်း	<input type="checkbox"/>	ကျန်းမာရေးဌာန	<input type="checkbox"/>	ဘုန်းကြီးကျောင်း	<input type="checkbox"/>
မူလတန်းကျောင်း	<input checked="" type="checkbox"/>	ကျန်းမာရေးဌာနခွဲ	<input type="checkbox"/>	ဟိန္ဒူဘုရားကျောင်း	<input type="checkbox"/>
ပုဂံကျောင်း	<input type="checkbox"/>	ဆေးပေးခန်း	<input type="checkbox"/>	ရေဓာတ်ကျောင်း	<input type="checkbox"/>
အခြား	<input type="checkbox"/>	အခြား	<input checked="" type="checkbox"/>	ဓလီ	<input type="checkbox"/>
				အခြား	<input type="checkbox"/>
မှတ်ချက်		မှတ်ချက် ကျန်းမာရေး ဘဏ္ဍာ ကျန် ချွေး၊ နှလော		မှတ်ချက် ဓဇတီ	

(ဂ) ကျွမ်းကျင်သူများမှတ်တမ်း (ကျေးရွာတွင်နေထိုင်သော သို့မဟုတ် တခြားရွာမှလာရောက်သော ကျွမ်းကျင်သူများ)

(ခ) စာသင်ကျောင်း			(ဂ) ကျန်းမာရေး			(ဂ) လက်မှုပညာရှင်		
	ရွာတွင်နေထိုင်သူ	အခြားရွာမှလာသူ		ရွာတွင်နေထိုင်သူ	အခြားရွာမှလာသူ		ရွာတွင်နေထိုင်သူ	အခြားမှလာသူ
ပုလဲတန်းပြဆရာ/မ	<input type="checkbox"/>	၂	ဆရာဝန်	<input type="checkbox"/>	<input type="checkbox"/>	လက်သမား	၂	၂
အထက်တန်းပြဆရာ/မ	<input type="checkbox"/>	<input type="checkbox"/>	လက်ထောက်ကျန်းမာရေးပူး	<input type="checkbox"/>	<input type="checkbox"/>	ပန်းချီ	၂	၂
အလယ်တန်းပြဆရာ/မ	<input type="checkbox"/>	<input type="checkbox"/>	အပျိုးသမီးကျန်းမာရေးဆရာမ	<input type="checkbox"/>	<input type="checkbox"/>	လှုပ်စစ်ကျွမ်းကျင်ပီးသမား	<input type="checkbox"/>	<input type="checkbox"/>
မူကြိုဆရာ/မ	<input type="checkbox"/>	<input type="checkbox"/>	သာယာဆရာမ (၁၇)	၂	၂	ရေပိုက်သွယ်သူ	<input type="checkbox"/>	<input type="checkbox"/>
အခြား	<input type="checkbox"/>	<input type="checkbox"/>	ပြည်သူ့ကျန်းမာရေးလုပ်သား	<input type="checkbox"/>	<input type="checkbox"/>	စက်ပြင်ဆရာ	၂	<input type="checkbox"/>
မှတ်ချက်			မှတ်ချက်			မှတ်ချက်		

(ဃ) ကျေးရွာသို့ ရောက်ရှိနိုင်သည့် လမ်းအခြေအနေ / ကျေးရွာတစ်ရွာသည် ၎င်း၏ ကျေးရွာအုပ်စုနှင့် ဆက်သွယ်ထားသော လမ်းအခြေအနေ (အောက်ပါတို့ကိုပိုင်းပါ)

ကျောက်ကြမ်းလမ်း ကတ္တရာလမ်း တွန်ကရစ်လမ်း မော်တော်ဆိုင်ကယ်လမ်း
 ကျောက်စင်းလမ်း မြေသားလမ်း လှသွားလမ်း အခြား _____

(င) ကျေးရွာဖွံ့ဖြိုးမှုစီမံချက် ဝိုင်းပါ
 (၁) လူထုဗဟိုပြုစီမံကိန်းမစတင်မှီ ဤကျေးရွာတွင်ကျေးရွာဖွံ့ဖြိုးမှု ရှိပါသည် / မရှိပါ / မသိပါ
 စီမံချက်ရှိခဲ့ပါသလား?

(၂) ရှိရိပါလျှင် ဤစီမံချက်ကို မည်သည့် ခုနှစ်တွင်ပြင်ဆင်ဖို့ပါသနည်း? နှစ် ၂၀၁၈ /မသိပါ

(၃) ဤစီမံချက်ကို မြို့နယ်မှအတည်ပြုဖို့ပါသလား? ပြုဖို့ပါသည်/မပြုဖို့ပါ /မသိပါ

(စ) သီးအကာအဝေး

(၁) ဤကျေးရွာ၏ဝဟိုမှ ၎င်းကျေးရွာအုပ်စု၏ဝဟိုအထိ ခရီးပိုင်မည်မျှကြာကြာသနည်း? ပိုင် ၁.၅ /မသိပါ

(၂) ဤကျေးရွာမှ ၎င်းကျေးရွာအုပ်စုဝဟိုအထိ သွားလာရာတွင်ကြာမြင့်သည့်အချိန်။

ခရောက်သွေ့ရာသီတွင်ကြာချိန် ၁.၅ နှစ်... ထော်လာရီ/မော်တော်ဆိုင်ကယ်/မြေလျှင်/လား/မော်တော်ဘုတ်/ အခြား -----

မိုးရာသီတွင်ကြာချိန် ၁.၅ နှစ်... ထော်လာရီ/မော်တော်ဆိုင်ကယ်/မြေလျှင်/လား/မော်တော်ဘုတ်/ အခြား -----

(ဆ) ဖတ်ဝန်းကျင်ဆိုင်ရာ သဘာဝဘေးအန္တရာယ်

ဤကျေးရွာတွင် ရေကြီးခြင်းကဲ့သို့ သဘာဝဘေးအန္တရာယ်ကျရောက်ဖူးခြင်း ရှိပါသလား။

မရှိပါ ရှိပါသည် ရှိလျှင်ဖော်ပြပါ ----- ရေကြီးခြင်း

(ဇ) ထွေးရွာတွင် ခွဲစည်းထားသော အဖွဲ့အစည်းများ

လူထုထုတ်ပြန်ပုံနှိပ်ပတ်စီမံ ဤကျေးရွာတွင် ကျေးရွာဖွံ့ဖြိုးရေးအတွက် အစိုးရ (သို့) ရွာသားများကိုယ်တိုင်(သို့) စီမံကိန်းတစ်ခုခုမှ ခွဲစည်းထားသည့် အဖွဲ့အစည်းများရှိပါသလား။

(၁) ကျေးဇူးထောက်အတီ ၂၃၈ ရပ်ကွက်၊ သစ်တန်းရွာ

(၂) ငယ်ရွာဖွံ့ဖြိုးရေးအဖွဲ့၊ ပြည်သူ့ဝန်ထမ်း

(ဈ) အထွေထွေအုပ်ချုပ်ရေး ဦးစီးဌာန (GAD) မှ မှတ်တမ်းတင်ထားခြင်း

ဤကျေးရွာသည် အထွေထွေအုပ်ချုပ်ရေး ဦးစီးဌာန (GAD) မှ မှတ်တမ်းတင်ထားမှု ရှိပါသလား။

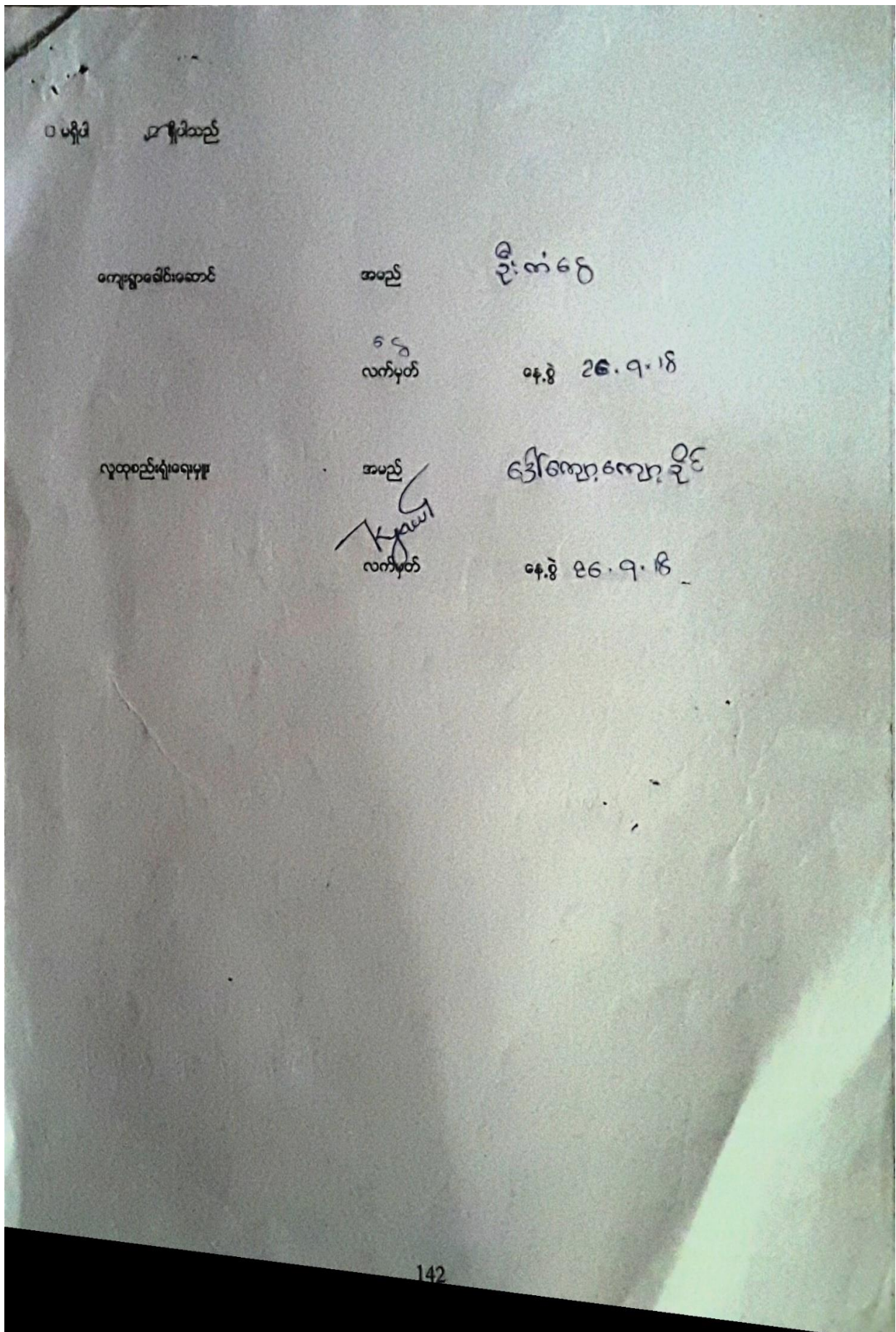

ကျေးရွာအခြေခံအချက်အလက်များ (ပုံစံ ၈ - ၁)(စတုတ္ထနှစ်)

ပုံစံ - ၈ - ၁ ကျေးရွာအခြေခံအချက်အလက်များ (Form PC 1)

လမ်းညွှန်ချက်၊ ကျေးရွာတစ်ရွာသို့ ပထမဆုံးမိတ်ဆက်ခရီးသွားရောက်သောအခါ လူထုစည်းရုံးရေးမှူးသည် ကျေးရွာခေါင်းဆောင်များအားကျေးရွာအချက်အလက်များကိုပေတ္တာရပ်ခံ၍တောင်းခံရသည်။ ဤအချက်အလက်များကိုစီမံကိန်းမိတ်ဆက်ခရီးမိတ်ဆက်အစည်းဝေးပေတိုင်မီတောင်းခံရသည်။ စီမံကိန်းမိတ်ဆက်အစည်းဝေးတွင် ဤအချက်အလက်များအား စစ်ဆေးပြီး မှန်ကန်အောင်ပြုလုပ်ရမည်။ ပြီးနောက်တွင် လူထုစည်းရုံးရေးမှူးသည် သတင်းအချက်အလက်တို့ကို Tablets မှ တဆင့် ဖြည့်သွင်းရမည်။			
ကျေးရွာခေါင်းဆောင် အမည် ဦးတင်မြ	ကျေးရွာခေါင်းဆောင်၏ ဖုန်းနံပါတ် ၀၇-၄၉၂၅၃၂၆၈၈	လူထုစည်းရုံးရေးမှူး၏အမည် ဦးအောင်စုဦး	
ပြည်နယ်တိုင်းဒေသကြီး ဧရာဝတီ	မြို့နယ် ဗဟော	ကျေးရွာအုပ်စု ကန်ချောင်း	ကျေးရွာ ရေကျော်ဝ

က၊ လူဦးရေ

လူမျိုးစု	အိမ်ထောင်စုအရေအတွက်	ကိုးကွယ်သည့်ဘာသာ	အိမ်ထောင်စုအရေအတွက်
လူမျိုးစု (၁) ဗမာ	58	ဘာသာ(၁) ဗုဒ္ဓ	58
လူမျိုးစု (၂) -----		ဘာသာ(၂) -----	
လူမျိုးစု (၃) -----		ဘာသာ(၃) -----	
လူမျိုးစုရော -----		ဘာသာရော -----	
အခြား			
အရေအတွက်			
မသန်စွမ်းသူများ	1		
သက်ကြီးရွယ်အိုများ (၆၅ နှစ် နှင့် အထက်)	8		
စစ်ဘေးရှောင်			

	အမျိုးသား(အရေအတွက်)	အမျိုးသမီး(အရေအတွက်)	စုစုပေါင်းအရေအတွက်
လူဦးရေ			
လူမျိုးစု (၁) - မြန်မာ	131	127	258
လူမျိုးစု (၂) -----			
လူမျိုးစု (၃) -----			
အခြား			
အိမ်ထောင်ဦးစီး	56	2	58

(ခ)အခြေခံအဆောက်အအုံ အသုံးအဆောင်များ

စာသင်ကျောင်း	အမှတ် ခြံပေါ်	ကျန်းမာရေး	အမှတ် ခြံပေါ်	ဘာသာရေးအဆောက် အအုံများ	အမှတ် ခြံပေါ်
အထက်တန်းကျောင်း	<input type="checkbox"/>	ဆေးရုံ	<input type="checkbox"/>	ဝေတီ	<input type="checkbox"/>
အလယ်တန်းကျောင်း	<input type="checkbox"/>	ကျန်းမာရေးဌာန	<input type="checkbox"/>	ဘုန်းကြီးကျောင်း	<input type="checkbox"/>
မူလတန်းကျောင်း	<input checked="" type="checkbox"/>	ကျန်းမာရေးဌာနခွဲ	<input type="checkbox"/>	ဟိန္ဒူဘုရားကျောင်း	<input type="checkbox"/>
မူကြိုကျောင်း	<input type="checkbox"/>	ဆေးပေးခန်း	<input type="checkbox"/>	ခရစ်ယာန်ကျောင်း	<input type="checkbox"/>
အခြား	<input type="checkbox"/>	အခြား	<input type="checkbox"/>	ဗလီ	<input type="checkbox"/>
				အခြား	<input type="checkbox"/>
မှတ်ချက်		မှတ်ချက်		မှတ်ချက်	

(ဂ) ကျွမ်းကျင်သူများမှတ်တမ်း (ကျေးရွာတွင်နေထိုင်သော သို့မဟုတ် တခြားရွာမှလာရောက်သောကျွမ်းကျင်သူများ)

(၁) စာသင်ကျောင်း			(၂) ကျန်းမာရေး			(၃) လက်မှုပညာရှင်		
	ရွာတွင်နေထိုင်သူ	အခြားရွာမှလာသူ		ရွာတွင်နေထိုင်သူ	အခြားရွာမှလာသူ		ရွာတွင်နေထိုင်သူ	အခြားရွာမှလာသူ
မူလတန်းပြဆရာ/မ	<input type="checkbox"/>	<input checked="" type="checkbox"/>	ဆရာဝန်	<input type="checkbox"/>	<input type="checkbox"/>	လက်သမား	<input checked="" type="checkbox"/>	<input type="checkbox"/>
အထက်တန်းပြဆရာ/မ	<input type="checkbox"/>	<input type="checkbox"/>	လက်ထောက်ကျန်းမာရေးမှူး	<input type="checkbox"/>	<input type="checkbox"/>	ပန်းရုံ	<input checked="" type="checkbox"/>	<input type="checkbox"/>
အလယ်တန်းပြဆရာ/မ	<input type="checkbox"/>	<input type="checkbox"/>	အမျိုးသမီးကျန်းမာရေးဆရာမ	<input type="checkbox"/>	<input type="checkbox"/>	လှုပ်စစ်ကျွမ်းကျင်ပီးသမား	<input type="checkbox"/>	<input type="checkbox"/>
မူကြိုဆရာ/မ	<input type="checkbox"/>	<input type="checkbox"/>	သားဖွားဆရာမ	<input type="checkbox"/>	<input type="checkbox"/>	ရေပိုက်သွယ်သူ	<input type="checkbox"/>	<input type="checkbox"/>
အခြား	<input type="checkbox"/>	<input type="checkbox"/>	ပြည်သူ့ကျန်းမာရေးလုပ်သား	<input checked="" type="checkbox"/>	<input type="checkbox"/>	စက်ပြင်ဆရာ	<input checked="" type="checkbox"/>	<input type="checkbox"/>
မှတ်ချက်			မှတ်ချက်			မှတ်ချက်		

(ဃ) ကျေးရွာသို့ ရောက်ရှိနိုင်သည့်လမ်းအခြေအနေ / ကျေးရွာတစ်ရွာသည် ၎င်း၏ကျေးရွာအုပ်စုနှင့် ဆက်သွယ်ထားသောလမ်းအခြေအနေ (အောက်ပါတို့ကို ဝိုင်းပါ)

- ကျောက်ကြမ်းလမ်း
- ကတ္တရာလမ်း
- ကွန်ကရစ်လမ်း
- မော်တော်ဆိုင်ကယ်လမ်း
- ကျောက်ခင်းလမ်း
- မြေသားလမ်း
- လူသွားလမ်း
- အခြား _____

(င) ကျေးရွာဖွံ့ဖြိုးမှုစီမံချက်

(၁) လူထုဗဟိုပြုစီမံကိန်းမစတင်မီ ဤကျေးရွာတွင်ကျေးရွာဖွံ့ဖြိုးမှု ရှိပါသည်/မရှိပါ/မသိပါ

စီမံချက်ရှိခဲ့ပါသလား?

(၂) ရှိပါလျှင် ဤစီမံချက်ကို မည်သည့် ခုနှစ်တွင်ပြင်ဆင်ခဲ့ပါသနည်း? နှစ် ၂၀၀၈ / မသိပါ

(၃) ဤစီမံချက်ကို မြို့နယ်မှအတည်ပြုခဲ့ပါသလား? ပြုခဲ့ပါသည်/မပြုခဲ့ပါ / မသိပါ

၁၀။ စီမံကိန်းစက်ဝန်းအချိန်ဇယား (ပုံစံ ၈-၂)(ပထမနှစ်)

ပုံစံ - ၈ - ၂ - စီမံကိန်းစက်ဝန်းအချိန်ဇယား (PC 2)

လုပ်ငန်းများ၊ သက်ဆိုင်ရာလုပ်ငန်းစဉ်များ/လက်ထောက်ပံ့ညာဉ်များမှ စီမံကိန်းစက်ဝန်းအချိန်ဇယားပြုစီမံခြင်း ကျေးရွာနှင့် ကျေးရွာအုပ်စုအတွက် ဤပုံစံဖြည့်သွင်းရမည်။	
ညွှန်ကြားရေးမှူးရုံး/ရုံးအဖွဲ့ အမည်	
၀၃.၅ 14-2-17	စက်ဝန်းအားအမှတ်ခြွင်းပါ <input checked="" type="checkbox"/> စက်ဝန်း(၁) <input type="checkbox"/> စက်ဝန်း(၂) <input type="checkbox"/> စက်ဝန်း(၃) <input type="checkbox"/> စက်ဝန်း(၄) <input type="checkbox"/> စက်ဝန်း(၅)
ပြည်နယ်/တိုင်း ၆၇၀၁၀၀	မြို့နယ် ၂၄၆၀၈ ကျေးရွာအုပ်စု ကျွမ်းရော်လင်း ကျေးရွာ ၈၇၆၀၆၀

စီမံကိန်းအောင်မြင်မှုအဆင့်များ	၀၃.၅		အစည်းအဝေးတွင်တက်ရောက်သူအရေအတွက်			
	တက်သည့် ဇန.	ပြောဆိုသည့်ဇန.	အမျိုးသား အရေအတွက်	အမျိုးသမီး အရေအတွက်	အိမ်ထောင်စု အရေအတွက်	လူမျိုးစုတက်ရောက်သူ အရေအတွက် နှင့် လူမျိုးစုအမည်
၁။ ကျေးရွာစီမံကိန်း စီမံဆက်ဆံရေးအစည်းအဝေး	12-2-17	12-2-17	31	36	38	၅၈၇
၂။ ကျေးရွာ၌ ပြုစေရန် စီမံချက်ရေးဆွဲခြင်း အစည်းအဝေး	14-2-17	14-2-17	20	20	37	၅၈၇
၃။ ကျေးရွာအုပ်စု လုပ်ငန်းဆောင်ရွက်ချက်များအစည်းအဝေး						
၄။ မြို့နယ်အဆင့် စီမံကိန်းရေးဆွဲရေး နှင့် အကောင်အထည်ဖော်ရေးအစည်းအဝေးတစ်ကြိမ် စီမံကိန်း သုံးသပ်မှု အစည်းအဝေး			လို	လို	လို	လို
၅။ မြို့နယ် စီမံကိန်းရေးဆွဲရေး နှင့် အကောင်အထည်ဖော်ရေး ကော်မတီဖွဲ့စည်းခြင်းကို ရွာသို့ အသိပေး အကြောင်းကြားသည့် အစည်းအဝေး						
၆။ စီမံကိန်းလုပ်ငန်းစဉ်စီမံချက်ရေးဆွဲခြင်း အစည်းအဝေး						
၆.၁။ စီမံကိန်းလုပ်ငန်း အကောင်အထည်ဖော်ရေးအစဉ် ရေးဆွဲခြင်း						
၆.၂။ ဝယ်ယူရေးအစဉ် ရေးဆွဲခြင်း						
၆.၃။ အကျိုးစီးပွားစီမံချက် လုပ်ငန်းအစဉ် ရေးဆွဲခြင်း						

စီမံကိန်းစက်ဝန်းအချိန်ဇယား (ပုံစံ စ-၂)(ဒုတိယနှစ်)

ပုံစံ - စ - ၂ - စီမံကိန်းစက်ဝန်းအချိန်ဇယား (PC 2)

လမ်းညွှန်ချက်၊ သက်ဆိုင်ရာလူထုစည်းရုံးရေး ဝန်ထောက်နည်းပညာများမှ စီမံကိန်းစက်ဝန်းအဆင့်တစ်ခုစီပြီးစီးတိုင်း ကျေးရွာနှင့် ကျေးရွာအုပ်စုအတွက် ဤပုံစံကို ဖြည့်သွင်းရမည်။

စည်းရုံးရေးမှူး/ဝန်ထမ်း အမည် **ဦးကောင်ကျော်ရွှင်**

နေ့စွဲ **၂၇.၁.၂၀၁၈** စက်ဝန်းအားအမှတ်ဖြစ်ပါ ။ စက်ဝန်း(၁) ။ စက်ဝန်း(၂) ။ စက်ဝန်း(၃) ။ စက်ဝန်း(၄)

ပြည်နယ်/တိုင်း **ဧရာဝတီ** မြို့နယ် **ဗဟော** ကျေးရွာအုပ်စု **ကန်ချောင်း** ကျေးရွာ **ဧရာဝတီ**

စီမံကိန်းဆောင်ရွက်မှုအဆင့်များ	နေ့စွဲ		အစည်းအဝေးတွင်တက်ရောက်သူအရေအတွက်			
	စတင်သည့်နေ့	ပြီးဆုံးသည့်နေ့	အမျိုးသားအရေအတွက်	အမျိုးသမီးအရေအတွက်	အိမ်ထောင်စုအရေအတွက်	လူမျိုးစုတက်ရောက်သူအရေအတွက်နှင့် လူမျိုးစုအမည်
၁။ ကျေးရွာစီမံကိန်း မိတ်ဆက်အစည်းအဝေး	27.1.17	27.1.17	14	18	32	
၂။ ကျေးရွာဖွံ့ဖြိုးရေး စီမံချက်ရေးဆွဲခြင်း အစည်းအဝေး	7.12.17	7.12.17	18	19	37	
၃။ ကျေးရွာအုပ်စု လုပ်ငန်းဆုံးဖြတ်ချက်ချသည့် အစည်းအဝေး	17.1.18	17.1.18	13	7		
၄။ မြို့နယ်အဆင့် စီမံကိန်းရေးဆွဲရေး နှင့် အကောင်အထည်ဖော်ရေးကော်မတီ၏ စီမံကိန်း သုံးသပ်မှု အစည်းအဝေး			လို	လို	လို	လို
၅။ မြို့နယ် စီမံကိန်းရေးဆွဲရေး နှင့် အကောင်အထည်ဖော်ရေး ကော်မတီ၏ဆုံးဖြတ်ချက် ရွာသို့ အသိပေး အကြောင်းကြားသည့် အစည်းအဝေး						
၆။ စီမံကိန်းလုပ်ငန်းခွဲစီမံချက်ရေးဆွဲခြင်း အစည်းအဝေး						
၆.၁။ စီမံကိန်းလုပ်ငန်း အကောင်အထည်ဖော်ရေးအစီအစဉ် ရေးဆွဲခြင်း						
၆.၂။ ဝယ်ယူရေးအစီအစဉ် ရေးဆွဲခြင်း						
၆.၃။ ဘဏ္ဍာရေးကုန်ကျမှု လျာထားအစီအစဉ် ရေးဆွဲခြင်း						

စီမံကိန်းစက်ဝန်းအချိန်ဇယား (ပုံစံ စ-၂)(တတိယနှစ်)

ပုံစံ စ-၂ - စီမံကိန်းစက်ဝန်းဇယား (PC 2)

လမ်းဆုံမှတ်၊ သစ်ပင်ပုလဲပျော်ပျော်/လတ်သတ်နှင့်ပုလဲပျော်ပျော်၊ စီမံကိန်းစက်ဝန်းစီမံကိန်း၊ ကျေးရွာ၊ ကျေးရွာအုပ်စု၊ ရွာ၊ ညွှန်ချက်များ			
စီမံကိန်းစက်ဝန်းအတွက် ဒီဇိုင်းရေး၊ ခြုံငုံ/ဒီဇိုင်း ထုတ်ဖော်ခြင်း			
၁၄.၅		စီမံကိန်းစက်ဝန်းစီမံကိန်း (၁) စီမံကိန်း (၂) စီမံကိန်း (၃) စီမံကိန်း (၄)	
မြေပုံရေးဆွဲခြင်း မြေပုံရေး	မြေပုံ ထုတ်ဖော်	ကျေးရွာအုပ်စု ကန်ချောင်း	ကျေးရွာ ရေကျော်

စီမံကိန်းစက်ဝန်းအမျိုးအမည်	၁၄.၅		အည်ထောက်စက်ဝန်းအမျိုးအမည်			
	စက်ဝန်း အမှတ်	ပြင်ဆင်ရက်	အုပ်စု အမှတ်	အုပ်စု အမှတ်	စီမံကိန်း အမျိုးအမည်	စီမံကိန်း အမျိုးအမည်
၁။ ကျေးရွာစီမံကိန်း၊ စီမံကိန်းအည်ထောက်	၃၆.၇.၀	၃၀.၇.၀	၁၇	၁၈	၃၅	(၃၅) ၀၈/၇/၁၆
၂။ ကျေးရွာစီမံကိန်း၊ စီမံကိန်းအည်ထောက်	၃၀.၇.၀	၃၀.၇.၀	၁၇	၁၆	၃၅	(၃၅) ၀၇/၇/၁၆

- 143 -

စီမံကိန်းစက်ဝန်းအချိန်ဇယား (ပုံစံ စ-၂) (စတုတ္ထနှစ်)

ပုံစံ - စ-၂ - စီမံကိန်းစက်ဝန်းအချိန်ဇယား (PC 2)

လမ်းညွှန်ချက်	သက်ဆိုင်ရာလုပ်ငန်းစဉ်များ/လက်ထောက်နည်းပညာများ	စီမံကိန်းစက်ဝန်းအဆင့်တစ်ခုစီပြီးစီးတိုင်ကျေးရွာနှင့်
ကျေးရွာအုပ်စုအတွက် ဤစက်ဝန်းကြည့်ရှုရမည့်		
စည်းရုံးရေး/လက်ထောက်နည်းပညာရေးပုံစံအမျိုးအမည် - <u>မြို့အကျဉ်း</u>		
စက်ဝန်းအားအမှတ်ခြိပ်ပါ	<input type="checkbox"/> စက်ဝန်း(၀) <input type="checkbox"/> စက်ဝန်း(၂) <input type="checkbox"/> စက်ဝန်း(၃) <input checked="" type="checkbox"/> စက်ဝန်း(၄)	
စက်ဝန်းအမှတ်	စက်ဝန်းအမျိုးအမည်	ကျေးရွာအုပ်စု
17.12.19	မြို့နယ်	ကျေးရွာ
မြိုင်နယ်/တိုင်း	မြို့နယ်	ကျေးရွာအုပ်စု
မရတု	ဗဟို	ကျေးရွာအုပ်စု
		ကျေးရွာ
		ကျေးရွာ

စီမံကိန်းအောင်မြင်မှုအဆင့်များ	စက်ဝန်း	အစည်းအဝေးတွင် တက်ရောက်သူအရေအတွက်						
		စတင်သည့်နေ့	ပြီးဆုံးသည့်နေ့	အမျိုးသားအရေအတွက်	အမျိုးသမီးအရေအတွက်	အိမ်ထောင်စုအရေအတွက်	လူမျိုးစုတက်ရောက်သူအရေအတွက်နှင့် လူမျိုးစုအမည်	အိမ်ထောင်စုရာခိုင်နှုန်း
၁။ ကျေးရွာစီမံကိန်း မိတ်ဆက်အစည်းအဝေး	17.12.19	17.12.19	15	18	33	ဇမာ 33	58	57%
၂။ ကျေးရွာပွဲပြီးစေရန် စီမံခန့်ခွဲရေးအစည်းအဝေး	19.12.19	19.12.19	16	18	34	ဇမာ 34	58	59%
၃။ ကျေးရွာအုပ်စုလုပ်ငန်းစဉ်ကြိုတင်ချက်ချသည့်အစည်းအဝေး								
၄။ မြို့နယ်အဆင့်စီမံကိန်း ဝေဖန်ရေးနှင့်အကောင်အထည်ဖော်ရေးကော်မတီ၏ စီမံကိန်း သုံးသပ်မှုအစည်းအဝေး	30.12.19	30.12.19						

Page 1

ကျေးရွာဖွံ့ဖြိုးရေး ဦးစားပေး အစီအစဉ် (ပုံစံ ၈-၃)(ဒုတိယနှစ်)

ပုံစံ - ၈ - ၃ ကျေးရွာဖွံ့ဖြိုးရေး ဦးစားပေးအစီအစဉ် (Form PC 3)

လမ်းညွှန်ချက်၊ အဆင့်(၃) ကျေးရွာမှော်မှန်းချက်အစဉ်အစ၊ ဦးစားပေးအစီအစဉ်၊ ကျေးရွာစီမံကိန်း အထောက်အကူပြု
 ကော်မတီသည် လူထုစည်းရုံးရေးမှူးအကူအညီဖြင့် ဤပုံစံကိုပြည့်စုံအောင် ဖြည့်သွင်းရမည်။
 လူထုစည်းရုံးရေးမှူး/ဝန်ထမ်း အမည် **ဒေါ်ကော့စိန်ကျွန်း**

ခန့်မှန်း	စက်ဝန်းအား အမှတ်ခြစ်ပါ (✓)	စက်ဝန်း(၁)
	✓ စက်ဝန်း(၂)	စက်ဝန်း(၃) စက်ဝန်း(၄)

ပြည်နယ်/တိုင်း **ဧရာဝတီ** ပြနယ် **ပုသိမ်** ကျေးရွာအုပ်စု **လှိုင်ကျွန်း** ကျေးရွာ **ရေကျော်**

က။ အခက်အခဲအတားအဆီးများအားလုံးရှေးရှေးခြင်း - ယခုလက်ရှိအခြေအနေတွင် ဤကျေးရွာဖွံ့ဖြိုးတိုးတက်ရေးအတွက် အဓိက အခက်အခဲအတားအဆီးများသည် မည်သည်များဖြစ်ပါသနည်း။ (အမျိုးသား/သမီး အနည်းဆုံးအရေအတွက် ၅ နှစ်ဖော်ပြပါ)

အမျိုးသား အဖွဲ့မှ တင်ပြသောအခက်အခဲအတားအဆီးများ	အမျိုးသမီး အဖွဲ့မှ တင်ပြသောအခက်အခဲအတားအဆီးများ
၁။ မျိုးထွင်း အစားအလှူ၊ စကားပြော	၁။ ဆက်သွယ်ရေး၊ ကျန်းမာရေး၊ အခြေအနေ
၂။ ရွာလှည့် စားကပ်၊ ရေ၊ မီးရောင်ခြည် စားသောက်ရေး၊ ကျန်းမာရေး၊ စားကပ်	၂။ လမ်းပန်းဆက်သွယ်ရေး၊ စားကပ်၊ ရွာလှည့် စားကပ်၊ ရေ၊ မီးရောင်ခြည်
၃။ ကျွန်းသား၊ များစွာတောင်လှည့်ပစ်	၃။ ကျွန်းသား၊ များစွာတောင်လှည့်ပစ်
၄။ ပါသည့်	၄။ မီးရောင်ခြည်၊ ကျန်းမာရေး၊ သား၊ များစွာ
၆။	၆။ ရာထွက် စကားပြော

ခ။ မှော်မှန်းခြင်း - နောင်လာမည့် (၅) နှစ် အတွင်း ကျေးရွာဖွံ့ဖြိုးရေး မှော်မှန်းလျာထားချက်များအား တင်ပြပါ။

အမျိုးသားအဖွဲ့မှ တင်ပြသောမှော်မှန်းချက်များ	အမျိုးသမီးအဖွဲ့မှ တင်ပြသောမှော်မှန်းချက်များ
၁။ ဆက်သွယ်ရေး၊ ကျန်းမာရေး၊ ရေ	၁။ ဆက်သွယ်ရေး၊ ကျန်းမာရေး၊ ရေ
၂။ စားကပ်၊ ရေ၊ မီးရောင်ခြည်	၂။ စားကပ်၊ ရေ၊ မီးရောင်ခြည်
၃။ စားသောက်ရေး၊ ကျန်းမာရေး၊ ရေ	၃။ စားသောက်ရေး၊ ကျန်းမာရေး၊ ရေ
၄။	၄။ မီးရောင်ခြည်
၅။	၅။
၆။	၆။

ဂ။ လူထုစီမံကိန်း၏ လာမည့် (၄) နှစ်အတွက် အကျုံးဝင်သော ဦးစားပေး ဖွံ့ဖြိုးတိုးတက်မှု လုပ်ငန်း အစီအစဉ်များအားဖော်ပြပါ။

အဆင့်	ကျေးရွာအတွက် ဦးစားပေး ဖွံ့ဖြိုးတိုးတက်မှု လုပ်ငန်းစဉ်များ	အဆိုပြုသူ (အမျိုးသားများ/ အမျိုးသမီးများ/အမျိုးသား+ အမျိုးသမီး)	ခန့်မှန်းကုန်ကျ စရိတ်	အကျိုးစီးပွားခံရသူ ခန့်မှန်းခြေ အရေအတွက်
၁။	ဆက်သွယ်ရေး၊ ကျန်းမာရေး	က. ၂၀	၃၀၀၀၀	၂၅၀
၂။	ရေ၊ မီးရောင်ခြည်	က. ၂၀		၂၅၀
၃။	စားသောက်ရေး၊ ကျန်းမာရေး	က. ၂၀		၂၅၀
၄။	မီးရောင်ခြည်	မ		၂၅၀
၅။				
၆။				

ကျေးရွာဖွံ့ဖြိုးရေး ဦးစားပေး အစီအစဉ် (ပုံစံ ၈-၃)(တတိယနစ်)

ပုံစံ - ၈-၃ ကျေးရွာဖွံ့ဖြိုးရေး ဦးစားပေးအစီအစဉ် (Form PC 3)

လယ်ဧွန်မြစ် အဆင့်(၃)ကျေးရွာဖွံ့ဖြိုးရေးအစီအစဉ်အောက်တွင် အထောက်အကူပြုပေးသော အစီအစဉ်များ အထောက်အကူပြုပေးနိုင်မည့် လူထုစည်းရုံးရေးအဖွဲ့အစည်းများ ဖွဲ့စည်းခြင်းအားဖြင့် ဖြည့်စွင်းရမည်။			
လူထုစည်းရုံးရေးအဖွဲ့/အဖွဲ့ဝင် အမည် ဒေါ်ကျေးကျေး			
ခုနှစ် ၂၀. ၇. ၁၈	စက်ဝန်းအား အမှတ်ဖြည့်ပါ (✓) <input type="checkbox"/> စက်ဝန်း(၁) <input type="checkbox"/> စက်ဝန်း(၂)+စက်ဝန်း(၃)+စက်ဝန်း(၄)		
ဖြည့်နှင်းရက် ၈/၇/၁၈	ဦးစီး ဒေါ်ကျေးကျေး	ကျေးရွာအုပ်စု ကန်ချောင်း	ကျေးရွာ ကျေးရွာ

ကား အောက်ဖော်ပြပါအစီအစဉ်များအား အဖွဲ့အစည်း - ယခုလက်ရှိအခြေအနေအထားတွင် ကျေးရွာဖွံ့ဖြိုးရေးအဖွဲ့အစည်းမှ အထောက်အကူပြုပေးနိုင်မည့် အစီအစဉ်များအား ဖြည့်စွင်းရမည်။ (အမျိုးသား/အမျိုးသမီး အနည်းဆုံးအစီအစဉ် ၅ ခုစီဖြည့်ပါ)

အုပ်စု၊ အဖွဲ့အစည်းများမှ တင်ပြသော အစီအစဉ်အား အထောက်အကူပြုပေး	
အစီအစဉ်အား ဖြည့်စွင်းရမည့် အစီအစဉ်အား ဖြည့်စွင်းရမည်။	<input type="checkbox"/> ကျား <input type="checkbox"/> မိန်းမ + မ
ကျေးရွာအုပ်စု အစီအစဉ်အား ဖြည့်စွင်းရမည်။	<input type="checkbox"/> ကျား <input type="checkbox"/> မိန်းမ + မ
အစီအစဉ်အား ဖြည့်စွင်းရမည့် အစီအစဉ်အား ဖြည့်စွင်းရမည်။	<input type="checkbox"/> ကျား <input type="checkbox"/> မိန်းမ + မ
ကျေးရွာအုပ်စု အစီအစဉ်အား ဖြည့်စွင်းရမည်။	<input type="checkbox"/> ကျား <input type="checkbox"/> မိန်းမ + မ
	<input type="checkbox"/> ကျား <input type="checkbox"/> မိန်းမ + မ

မိန်းမများဖြင့် အစီအစဉ် (၅) နှစ် အတွင်း ကျေးရွာဖွံ့ဖြိုးရေး အဖွဲ့အစည်းမှ အထောက်အကူပြုပေးနိုင်မည့် အစီအစဉ်များအား ဖြည့်စွင်းရမည်။

အုပ်စု၊ အဖွဲ့အစည်းများမှ တင်ပြသော အစီအစဉ်အား အထောက်အကူပြုပေး	
အစီအစဉ်အား ဖြည့်စွင်းရမည့် အစီအစဉ်အား ဖြည့်စွင်းရမည်။	<input type="checkbox"/> ကျား <input type="checkbox"/> မိန်းမ + မ
ကျေးရွာအုပ်စု အစီအစဉ်အား ဖြည့်စွင်းရမည်။	<input type="checkbox"/> ကျား <input type="checkbox"/> မိန်းမ + မ
အစီအစဉ်အား ဖြည့်စွင်းရမည့် အစီအစဉ်အား ဖြည့်စွင်းရမည်။	<input type="checkbox"/> ကျား <input type="checkbox"/> မိန်းမ + မ
ကျေးရွာအုပ်စု အစီအစဉ်အား ဖြည့်စွင်းရမည်။	<input type="checkbox"/> ကျား <input type="checkbox"/> မိန်းမ + မ

၀.၇၃၈ ၀၀ ၀.၀၇၃၈ + ၀

၀၁။ လူထုဝင်ပိုင်း၏ လာမည့် ၄ နှစ်အတွက် အတိုးပေါင်သော ဦးစားပေး ဖွံ့ဖြိုးတိုးတက်မှု လုပ်ငန်း အစီအစဉ်များအားအောက်ဖွဲ့ခဲ

အဆင့်	တော့ရွာအတွက် ဦးစားပေး ဖွံ့ဖြိုးတိုးတက်မှု လုပ်ငန်းစဉ်များ	အဆိုပြုသူ (အမျိုးသားများ/ အမျိုးသမီးများ/ အမျိုးသား + အမျိုးသမီး)	အဆင့် ကဏ္ဍ	ဦးစားပေး အဆင့် သတ်မှတ်ခြင်း	ရန်ပုံငွေ ဝန်ဆောင်ခ	အမျိုးသား/အမျိုးသမီး/အမျိုးသား + အမျိုးသမီး		
						ကျား	မ	အစီအစဉ်
၀	ရွာတွင် ဆက်ကျော့ပတ်ဝန်းကျင် စောင့်ရှောက်ရေးအဖွဲ့ဖွဲ့စည်းခြင်း	၈၃+၈	ပတ်ဝန်းကျင် စောင့်ရှောက်ရေး	၀	၆၀၀၀၀၀၀	၃၅၈	၈၇	၄၀၅
၂	ကုန်သွယ်ရေးလမ်းဖွဲ့စည်းခြင်း	၈၃+၈	ရေပို့ခြင်း	၂	၁၀၀၀၀၀၀	၃၄၅	၈၇	၄၀၇
၃	ကျေးစင် မြေဖွဲ့ခြင်း	၈၃+၈	ယူဆောင်ခြင်း	၃	၁၀၀၀၀၀၀	၃၅၅	၈၇	၄၀၇
၄	စားနပ်ရိက္ခာ ဖွံ့ဖြိုးရေး	၈၃+၈	စားနပ်ရိက္ခာ ဖွံ့ဖြိုးရေး	၄	၄၅၀၀၀၀၀	၃၅၅	၈၇	၄၀၇
၅								

၀၂။ လူထုဝင်ပိုင်း၏ လာမည့် (၄) နှစ်အတွက် အတိုးပေါင်သော ဦးစားပေး ဖွံ့ဖြိုးတိုးတက်မှု လုပ်ငန်း အစီအစဉ်များအားအောက်ဖွဲ့ခဲ

အဆင့်	တော့ရွာအတွက် ဦးစားပေး ဖွံ့ဖြိုးတိုးတက်မှု လုပ်ငန်းစဉ်များ	အဆိုပြုသူ (အမျိုးသားများ/ အမျိုးသမီးများ/ အမျိုးသား + အမျိုးသမီး)	အဆင့်ကဏ္ဍ
၀	စားနပ်ရိက္ခာ ဖွံ့ဖြိုးရေး	၈၃	၂/၂ သက်တမ်း ၅. ၀၈. ကျွတ်
၂	စက်ယူမှု ဖွံ့ဖြိုးရေး	၈	၂
၃	ရေပို့ခြင်း စောင့်ရှောက်ရေး	၈၃+၈	ရေပို့ခြင်း
၄			
၅			

ခေါင်းဆောင် ကျေးရွာဝင်ပိုင်းအထောက်အကူပြုတော်မူပေးအတည်ပြုသည်။

အမည် ဦး ကိန်းဇွဲ လက်မှတ် ၈၇ ၀၄.၉.၂၀.၁၈
ဒေါ်စန်စိန်စိန် ၉၂ ၃၀.၉.၂၀.၁၈

ကျေးရွာဖွံ့ဖြိုးရေး ဦးစားပေး အစီအစဉ် (ပုံစံ ၈-၃) (စတုတ္ထနှစ်)

ပုံစံ - ၈-၃ ကျေးရွာဖွံ့ဖြိုးရေး ဦးစားပေးအစီအစဉ် (Form PC 3)

လမ်းညွှန်ချက်၊ အဆင့်(၃)ကျေးရွာမှော်မှန်းချက်အစည်းအဝေးပြီးဆုံးသောအခါ ကျေးရွာစီမံကိန်း အထောက်အကူပြု ကော်မတီသည် လူထုစည်းရုံးရေးမှူးအကူအညီဖြင့် ဤပုံစံကိုပြည့်စုံအောင် ဖြည့်သွင်းရမည်။			
လူထုစည်းရုံးရေးမှူး/ဝန်ထမ်း အမည် ဦးအောင်စိုးဦး			
နေ့စွဲ 19. 12. 19	စက်ဝန်းအား အမှတ်ခြစ်ပါ (✓) <input type="checkbox"/> စက်ဝန်း(၁) <input type="checkbox"/> စက်ဝန်း(၂) <input type="checkbox"/> စက်ဝန်း(၃) <input checked="" type="checkbox"/> စက်ဝန်း(၄)		
ပြည်နယ်/တိုင်း ဧရာဝတီ	မြို့နယ် ဗဟိုတော	ကျေးရွာအုပ်စု ကန်ချောင်း	ကျေးရွာ ရေကျော်ဝ

က။ အခက်အခဲအတားအဆီးများအားဆွေးနွေးခြင်း - ယခုလက်ရှိအခြေအနေတွင်ဤကျေးရွာဖွံ့ဖြိုးတိုးတက်ရေးအတွက် အဓိကအခက်အခဲအတားအဆီးများသည် မည်သည်များဖြစ်ပါသနည်း။ (အမျိုးသား/သမီး အနည်းဆုံးအခက်အခဲ ၅ ခုစီဖော်ပြပါ)

အုပ်စုဖွဲ့ဆွေးနွေးမှုများမှ တင်ပြသောအခက်အခဲအတားအဆီးများ	
ဆက်သွယ်ရေး၊ ဓာတ်အား၊ မကောင်း၊ မဟာအောင်၊ တစ်ဖွဲ့တစ်ဖွဲ့အားပေးရေး၊ မလွယ်ကူခြင်း	<input type="checkbox"/> ကျား ၀ မ <input checked="" type="checkbox"/> ကျား + မ
ရွာတွင်း၊ ဓာတ်အား၊ မကောင်း၊ မဟာအောင်၊ အားပေးရေး၊ မလွယ်ကူခြင်း	<input type="checkbox"/> ကျား ၀ မ <input checked="" type="checkbox"/> ကျား + မ
ရေကန်ထဲသို့ တိရစ္ဆာန်များ ဝင်ခြင်းကြောင့် ရေသန့်ရှင်းမှု မရှိခြင်း	<input type="checkbox"/> ကျား ၀ မ <input checked="" type="checkbox"/> ကျား + မ
	<input type="checkbox"/> ကျား ၀ မ <input type="checkbox"/> ကျား + မ
	<input type="checkbox"/> ကျား ၀ မ <input type="checkbox"/> ကျား + မ

ခ။ မျှော်မှန်းခြင်း- နောင်လာမည့် (၅) နှစ် အတွင်း ကျေးရွာဖွံ့ဖြိုးရေး မျှော်မှန်းလျာထားချက်များအား တင်ပြပါ။

အုပ်စုဖွဲ့ဆွေးနွေးမှုများမှ တင်ပြသောအခက်အခဲအတားအဆီးများ	
ဆက်သွယ်ရေး၊ ဓာတ်အား၊ မကောင်း၊ မဟာအောင်၊ တစ်ဖွဲ့တစ်ဖွဲ့အားပေးရေး၊ မလွယ်ကူခြင်း	<input type="checkbox"/> ကျား ၀ မ <input checked="" type="checkbox"/> ကျား + မ
ရွာတွင်း၊ ဓာတ်အား၊ မကောင်း၊ မဟာအောင်၊ အားပေးရေး၊ မလွယ်ကူခြင်း	<input type="checkbox"/> ကျား ၀ မ <input checked="" type="checkbox"/> ကျား + မ
ရေကန်ထဲသို့ တိရစ္ဆာန်များ ဝင်ခြင်းကြောင့် ရေသန့်ရှင်းမှု မရှိခြင်း	<input type="checkbox"/> ကျား ၀ မ <input checked="" type="checkbox"/> ကျား + မ
	<input type="checkbox"/> ကျား ၀ မ <input type="checkbox"/> ကျား + မ
	<input type="checkbox"/> ကျား ၀ မ <input type="checkbox"/> ကျား + မ

၈။ လူထုစီမံကိန်း၏ လာမည့် (၄) နှစ်အတွက် အကျုံးမဝင်သော ဦးစားပေး ဖွံ့ဖြိုးတိုးတက်မှု လုပ်ငန်း အစီအစဉ်များအားဖော်ပြပါ။

အဆင့်	ဦးစားပေး ကျေးရွာအတွက် ဦးစားပေး ဖွံ့ဖြိုးတိုးတက်မှု လုပ်ငန်းစဉ်များ	အဆိုပြုသူ (အမျိုးသားများ/ အမျိုးသမီးများ/အမျိုးသား+ အမျိုးသမီး)	အခန်း ကဏ္ဍ	ဦးစား ပေး အဆင့် သတ်မှတ်ချက်	ခန့်မှန်း ကုန်ကျ စရိတ်	အကျိုးခံစားခွင့်ရှိသူခ ခန့်မှန်းခြေအရေအ ရေအတွက်		
						ကျား	မ	ပေါင်း
၁	ဆက်လက်ရေး ၇.၂.၂၄ အားအခံ ခေါင်းကျောက် ဆေးလမ်း ချိတ်ခြင်း	က + မ	ဆေး - တံတား	1	17000000	131	127	258
၂	ဒွါလွင်း ကွန်ကရစ် လမ်း ခင်းခြင်း	က + မ	လမ်း - တံတား	2	8000000	131	127	258
၃	ရေကန်ခြံ ချင်း ဂျိုး ကာ ခြင်း	က + မ	ရေအားအိမ်	3	7000000	131	127	258
၄								
၅								

၉။ လူထုစီမံကိန်း၏ လာမည့် (၄) နှစ်အတွက် အကျုံးမဝင်သော ဦးစားပေး ဖွံ့ဖြိုးတိုးတက်မှု လုပ်ငန်း အစီအစဉ်များအားဖော်ပြပါ။

အဆင့်	ကျေးရွာအတွက် ဦးစားပေး ဖွံ့ဖြိုး တိုးတက်မှု လုပ်ငန်းစဉ်များ	အဆိုပြုသူ (အမျိုးသားများ/ အမျိုးသမီးများ/အမျိုးသား+ အမျိုးသမီး)	အခန်းကဏ္ဍ
၁	စက်ကြံခြံဆေးစက်	က + မ	အားအိမ်ဆေးစက်
၂	စက်ချုပ်စက်	က + မ	"
၃			
၄			
၅			

ခေါင်းဆောင်၊ ကျေးရွာစီမံကိန်းအထောက်အကူပြုကော်မတီမှအတည်ပြုသည်။

အမည် ဦးအောင် လက်မှတ် စဉ် နေ့စွဲ 17. 12. 19

ပထမ အကြိမ် အစည်းအဝေး

26.9.18

ကျေးရွာ * ကျေးရွာ

ကျေးရွာအုပ်စု * ကျေးရွာ

အစည်းအဝေး ဝက်စ် ဝန်ထုပ်

အစည်းအဝေး ဝက်စ် ဝန်ထုပ်

ကျေးရွာ * ဤ ထိပ်ပျက်ပိုင် အောက်

အစည်းအဝေး ဝက်စ်ပျက်ပိုင် $m(2) + w(2) + (29)$

အစည်းအဝေး (၁) * ကျေးရွာဒေါ်ခင်အောင် နှင့် ကျေးရွာအုပ်စု

ကျေးရွာအုပ်စု ဝက်စ်ပျက်ပိုင် ဝက်စ်ပျက်ပိုင် ဝက်စ်ပျက်ပိုင်

ကျေးရွာအုပ်စု ဝက်စ်ပျက်ပိုင် ဝက်စ်ပျက်ပိုင် ဝက်စ်ပျက်ပိုင်

အစည်းအဝေး (၂) * ဝက်စ်ပျက်ပိုင် ဝက်စ်ပျက်ပိုင် ဝက်စ်ပျက်ပိုင်

အစည်းအဝေး (၃) * ဝက်စ်ပျက်ပိုင် ဝက်စ်ပျက်ပိုင် ဝက်စ်ပျက်ပိုင်

အစည်းအဝေး (၄) * ဝက်စ်ပျက်ပိုင် ဝက်စ်ပျက်ပိုင် ဝက်စ်ပျက်ပိုင်

အစည်းအဝေး (၅) * ဝက်စ်ပျက်ပိုင် ဝက်စ်ပျက်ပိုင် ဝက်စ်ပျက်ပိုင်

အစည်းအဝေး (၆) * ဝက်စ်ပျက်ပိုင် ဝက်စ်ပျက်ပိုင် ဝက်စ်ပျက်ပိုင်

အစည်းအဝေး (၇) * ဝက်စ်ပျက်ပိုင် ဝက်စ်ပျက်ပိုင် ဝက်စ်ပျက်ပိုင်

အစည်းအဝေး (၈) * ဝက်စ်ပျက်ပိုင် ဝက်စ်ပျက်ပိုင် ဝက်စ်ပျက်ပိုင်

အစည်းအဝေး (၉) * ဝက်စ်ပျက်ပိုင် ဝက်စ်ပျက်ပိုင် ဝက်စ်ပျက်ပိုင်

အစည်းအဝေး (၁၀) * ဝက်စ်ပျက်ပိုင် ဝက်စ်ပျက်ပိုင် ဝက်စ်ပျက်ပိုင်

အစီအစဉ် n (၄) စောနာဝန်ကတိ အကဝန်၌ပင် ဝေအာ၊ ကို
၂၅၆၅၅. ဦး သန်းဝင်း ၌ ဒေါ်အိမ်က နား မူ၅၅၅ သဘောတူညီ ဖွဲ့စည်း
ဖွဲ့လည်း ရွာ ဝယ်ခဲ့သည်။

အစီအစဉ် n (၅) မူ၅၅၅၊ မာဂုဠိ မဖွဲ့စည်းဖွဲ့စည်း

ကံ့မိ၊ ဝေအာ မူ၅၅၅၊ နား ၌ ကို အက်သော ဖွဲ့စည်း ဖွဲ့လည်း မူ၅၅၅
မူ၅၅၅ ဖွဲ့စည်း ဖွဲ့စည်း ဝေအာသည်။

အစီအစဉ် n (၇) ခု၏ပာ၌က အစဉ်၊ အကောတွင် မူ၅၅၅မူ၅၅၅ ဖွဲ့စည်း

အစီအစဉ်များကို စေတနာ ခံ၌ မူ၅၅၅ နား ကျေးရွာ၊ ဝေအာ၊ ဝေအာ၊
ဦး အစဉ်၊ အကော နား ဂျာနယ်ကတိ ဝေအာသည်။

ကံ့မိ ဖွဲ့စည်း ဖွဲ့စည်း
သင်္ခါ
ဒေါ်အိမ်အိမ်
မူ၅၅၅
မူ၅၅၅

အစီအစဉ် n (၄) စောနာဝန်ကတိ အကဝန် နှင့် ဝဏ္ဏာ ကို
ပြန်ကြည့် ပြီး သန့်ဝတ် နှင့် ဒေါ်အိမ်က နား မူရူဇု သဘောတူညီ ဖွဲ့စည်း
ဖွဲ့လုပ် ရွာ ဝယ် ခဲ့သည်။

အစီအစဉ် n (၅) မူရူဇု၊ မာရူဇု၊ မာရူဇု ဖွဲ့စည်း
မာရူဇု၊ မာရူဇု၊ မာရူဇု နှင့် လျှို့ဝှက်သော ဖွဲ့စည်း ရေး၊ မူရူဇု
မာရူဇု ရွေး ရွေး ခဲ့သည်။

အစီအစဉ် n (၆) ဒုတိယ နှစ် အစီအစဉ် ဖွဲ့စည်း ဖွဲ့စည်း ဖွဲ့စည်း
အစီအစဉ်များကို စစ်ဆေး ခဲ့ပြီး မူရူဇု နား၊ မာရူဇု၊ မာရူဇု၊ မာရူဇု၊
ပြန် အစီအစဉ်၊ မာရူဇု နား၊ မာရူဇု နား ဖွဲ့စည်း ခဲ့ပါသည်။

အစီအစဉ် နှင့်
ဒေါ်အိမ်က
မာရူဇု
မာရူဇု

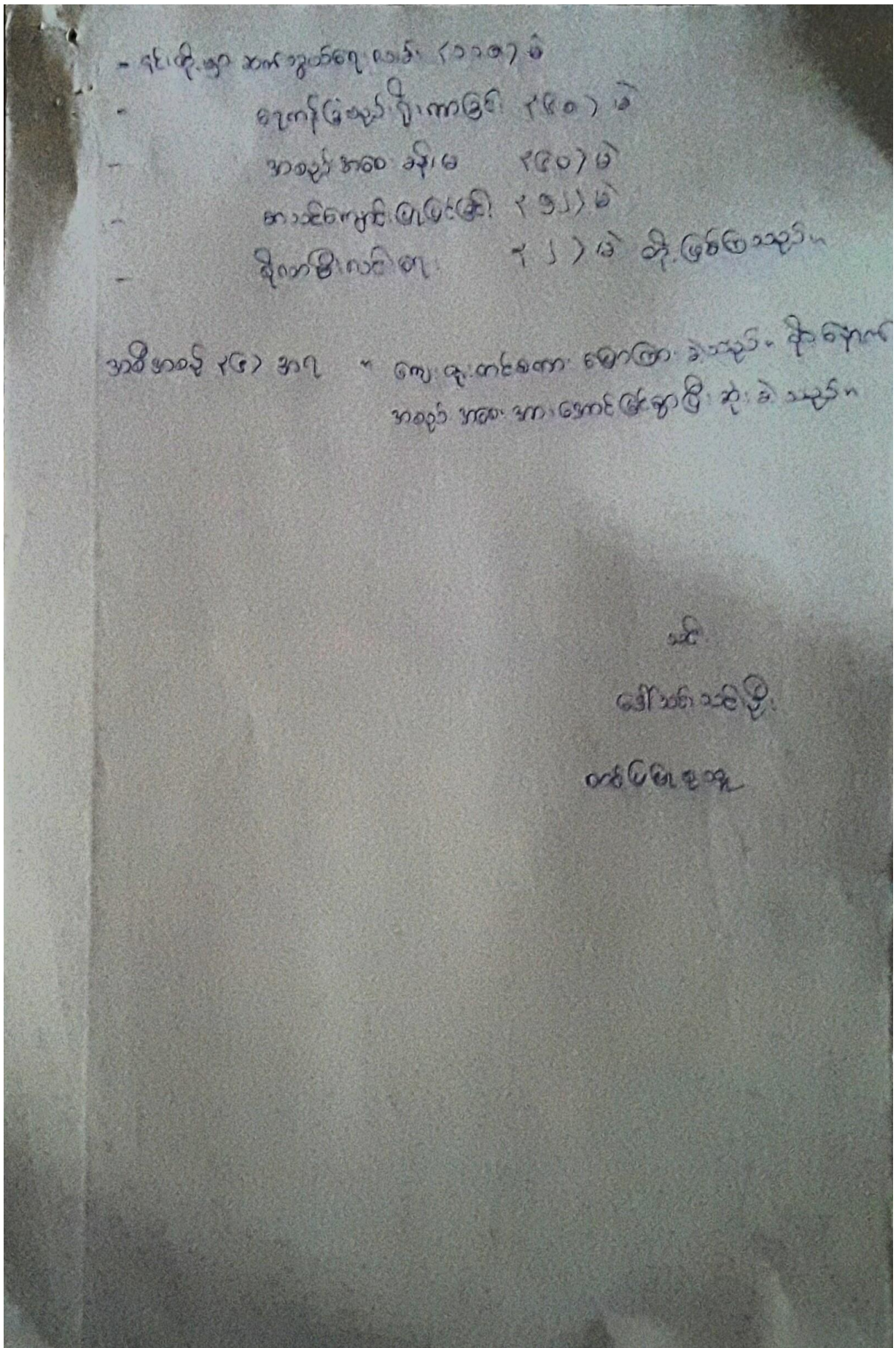

အစည်းအဝေးမှတ်တမ်း

- နေ့စွဲ - 17.12.19
- ကျေးရွာ - ရေကျော်ဝ
- ကျေးရွာအုပ်စု - ကန်ချောင်း
- နေရာ - အိမ်ထောင်စု၊ နေအိမ်
- စတင်ချိန် - 11:00AM
- ပြီးဆုံးချိန် - 3:00PM
- တက်ရောက်သူဦးရေ - ကျား(၁၅)၊ မ(၁၈)၊ ပေါင်း(၃၃) ယောက်
- အကြောင်းအရာ ။ ။ ပထမအကြိမ် အစည်းအဝေးကျင်းပခြင်း
- အစီအစဉ်(၁) ။ ။ ကျေးရွာခေါင်းဆောင်မှအစည်းဝေးတက်ရောက်လာကြသောကျေးရွာလူထုအား ကျေးဇူးတင်ကြောင်းပြောကြား၍ အဖွင့်အမှာစကားဆိုခဲ့သည်။
- အစီအစဉ်(၂) ။ ။ တာဝန်ကျဝန်ထမ်းများမှ မိတ်ဆက်၍ ကျေးရွာလူထုနှင့်ရင်းနှီးမှု ရယူခဲ့သည်။
- အစီအစဉ်(၃) ။ ။ စီမံကိန်းမိတ်ဆက်(၁၅)ချက်အား ကျေးရွာလူထုနှင့် အပြန်အလှန် ဆွေးနွေးခဲ့သည်။
- အစီအစဉ်(၄) ။ ။ စီမံကိန်းစက်ဝန်းအား အပိုင်း (၆) ပိုင်း အဆင့် (၁၄) ဆင့်အား လူထုနှင့်ဆွေးနွေး ရှင်းလင်းခဲ့သည်။
- အစီအစဉ်(၅) ။ ။ စီမံကိန်းနှင့်သက်ဆိုင်သောသက်ဆိုင်သူအားလုံး၏တာဝန်နှင့်ဝတ္တရားများအားရှင်းလင်းပြောကြားခဲ့သည်။
- အစီအစဉ်(၆) ။ ။ စေတနာ့ဝန်ထမ်း၏ တာဝန်နှင့်ဝတ္တရားများအား ရှင်းပြ၍ စေတနာ့ဝန်ထမ်း(၂) ဦးအားရွေးချယ်ခဲ့သည်။
- အစီအစဉ်(၇) ။ ။ အစည်းအဝေးတက်ရောက်လာကြသော ကျေးရွာလူထုအား ကျေးဇူးတင်ကြောင်းပြောကြား၍ အစည်းအဝေးအားရုပ်သိမ်းခဲ့သည်။

	အစည်းအဝေးမှတ်တမ်း
နေ့စွဲ	- 19.12.19
ကျေးရွာ	- ရေကျော်ဝ
ကျေးရွာအုပ်စု	- ကန်ချောင်း
နေရာ	- ခေါင်းပိတ်.သဒ္ဓါ.ဦး.နေ့စဉ်
စတင်ချိန်	- 11:00AM
ပြီးဆုံးချိန်	- 4:00PM
တက်ရောက်သူဦးရေ	- ကျား(၁၆)၊ မ(၁၈)၊ ပေါင်း(၃၄) ယောက်
အကြောင်းအရာ ။	။ ဒုတိယအကြိမ် အစည်းအဝေးကျင်းပခြင်း။
အစီအစဉ်(၁) ။	။ ကျေးရွာခေါင်းဆောင်မှ မိမိတို့ကျေးရွာ၏ အမှန်တကယ်လိုအပ်သော ကျေးရွာဖွံ့ဖြိုးရေးလုပ်ငန်းများနှင့် လိုအပ်ချက်များကို စဉ်းစားရွေးချယ် သင့်ကြောင်း ပြောကြားခဲ့သည်။
အစီအစဉ်(၂) ။	။ လူမှုပူးပေါင်းပါဝင်ဆန်းစစ်ခြင်းအား ပြန်လည်သုံးသပ် တင်ပြဆွေးနွေး ခဲ့သည်။
အစီအစဉ်(၃) ။	။ ကျေးရွာ၏ အခက်အခဲ၊ ပြဿနာနှင့် မျှော်မှန်းချက်များနှင့် ဖွံ့ဖြိုးရေး အစီအစဉ်များကို လူထုအားဆွေးနွေးရေးဆွဲစေခဲ့ပြီး ပြန်လည်တင်ပြ ဆွေးနွေးခဲ့သည်။
အစီအစဉ်(၄) ။	။ ဆွေးနွေးတင်ပြခဲ့သော စီမံကိန်းလုပ်ငန်းများအား အကျုံးဝင်သည့် လုပ်ငန်းဖြစ်ကြောင်းနှင့်အကျုံးမဝင်သည့် လုပ်ငန်းများဖြစ်ကြောင်းကို ရှင်းလင်းပြောကြားပေးခဲ့သည်။လုပ်ငန်းများ တင်ပြရာတွင်-

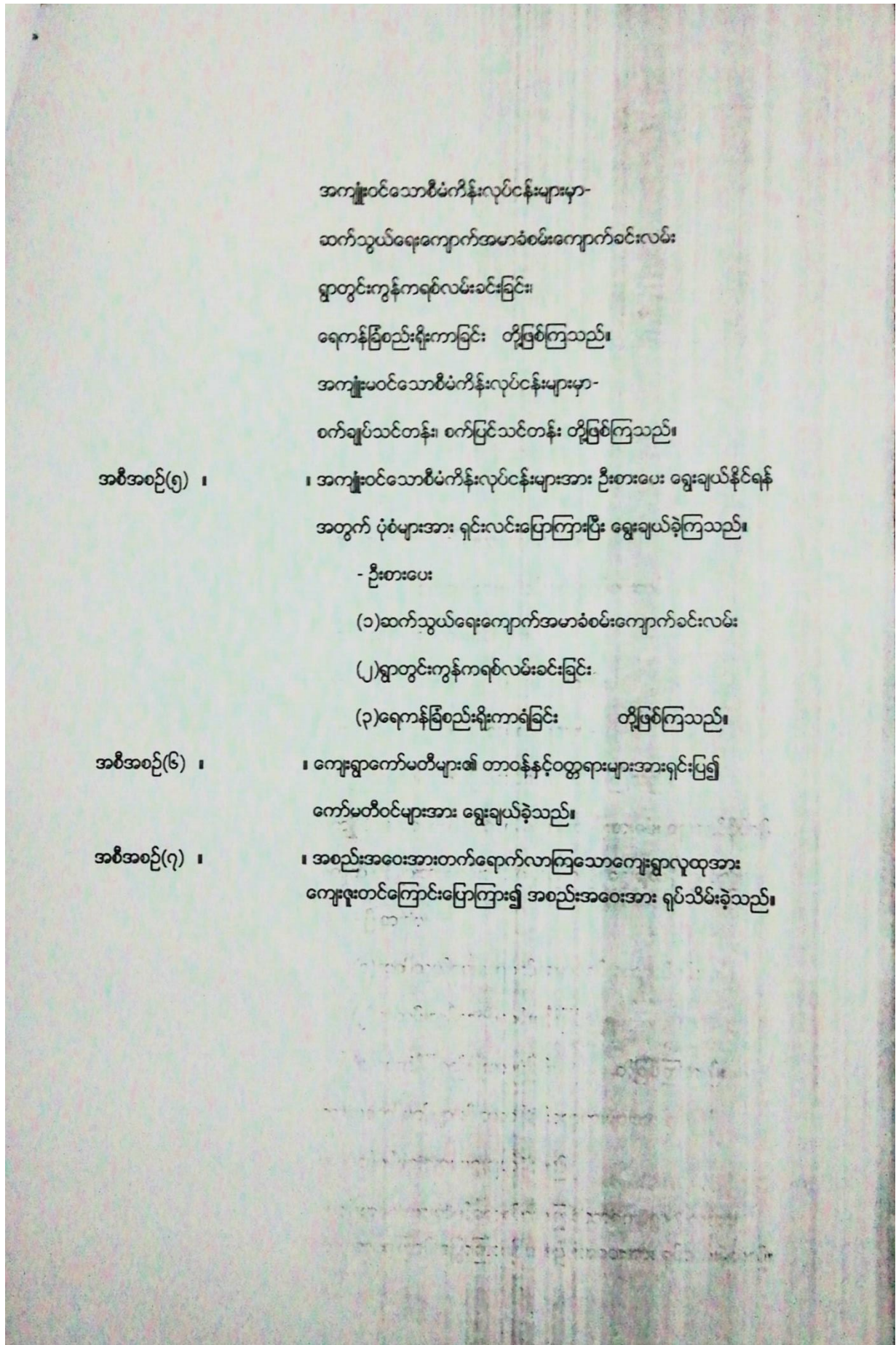

၁၃။ ကဏ္ဍအလိုက် ဖွံ့ဖြိုးရေး ဦးစားပေးလုပ်ငန်းများ

ကျေးရွာကော်မတီ

နောက်ထပ်တွဲ(၄) မြားများသာအပိုင်းများအတွက် ဦးစားပေးဖွံ့ဖြိုးရေးလုပ်ငန်းစဉ် အနက်မှ

မူရင်းသည်အား VPSC တွင်ထားရှိရမည်။ မြားများနှင့် ညှိနှိုင်းရန်အတွက် မိတ္တူအား TPIC သို့ပို့ရမည်။ MIS data အနေဖြင့် သွင်းရန် မလိုအပ်ပါ။

အဆင့်	လုပ်ငန်း	မည်သူဦးစားပေးမည်	တော့ရွာမှတာဝန်ခံသူ (သို့) အုပ်စု	ပြင်ဆင်မှုအဆင့်	
အခြေခံအဆောက်အအုံ	၀	ရွာသူ၊ မိသားစုများ၏ အသုံးပြုမှုအတွက်	<input checked="" type="checkbox"/>	VPSC	
	၂	ရွာသူများအတွက်	<input checked="" type="checkbox"/>	VPSC	
	၃	ရွာသူများအတွက်	<input checked="" type="checkbox"/>	VPSC	
	၄		<input type="checkbox"/>		
	၅		<input type="checkbox"/>		
	အသားပွားရေးလုပ်ငန်း	၀	ရွာသူများအတွက်	<input checked="" type="checkbox"/>	VPSC
၂		ရွာသူများအတွက်	<input checked="" type="checkbox"/>	VPSC	
၃		ရွာသူများအတွက်	<input checked="" type="checkbox"/>	VPSC	
၄			<input type="checkbox"/>		
၅			<input type="checkbox"/>		
ကျေးရွာအတွင်း အခြေခံအဆောက်အအုံ		၀		<input type="checkbox"/>	
	၂		<input type="checkbox"/>		
	၃		<input type="checkbox"/>		
	၄		<input type="checkbox"/>		
	၅		<input type="checkbox"/>		
	အခြား	၀	ကျေးရွာအတွင်း	<input checked="" type="checkbox"/>	VPSC
၂			<input type="checkbox"/>		
၃			<input type="checkbox"/>		

ကဏ္ဍအလိုက် ဦးစားပေးလုပ်ငန်းချုပ်စာရင်း

ကျေးရွာအုပ်စု - ကန်ချောင်း

ကျေးရွာ - ရေကျော်ဝ

ကဏ္ဍ	ဦးစားပေးအဆင့်	လုပ်ငန်းအမျိုးအစား	အဆိုပြုသူ(အမှန်ဖြစ်ရန်)			ခုနှစ်	ထောက်ပံ့မည့်အဖွဲ့အစည်း (သို့) ဌာန	မှတ်ချက်
			ကျား	မ	ကျား+မ			
အခြေခံအဆောက်အအုံကဏ္ဍ (လမ်း/တံတား/ရေရရှိရေး/မီးလောင်ရေး)	၁	ဆက်သွယ်ရေး ၃x4"			✓	၂၀၁၇-၂၀၂၀	အထောက်အပံ့မရှိပါ။	
	၂	ရွာတွင်း ကွန်ကရစ်လမ်း			✓	"		
	၃	ရေကျော် ချောင်း			✓	"		
	၄							
	၅							
လူမှု ဖွံ့ဖြိုးရေးကဏ္ဍ (ပညာရေး/ ကျန်းမာရေး နှင့် ဆိုင်ခေ့ကားအဆောက်အအုံများနှင့် အခြား လိုအပ်ချက်များ)	၁							
	၂							
	၃							
	၄							
	၅							
သက်တန်းစစ်ဆေးရေးကဏ္ဍ (ပိုက်လိုင်း/ ဝန်ထောက်များ နှင့် ဆိုင်ခေ့ကား အဆောက်အအုံများ အခြား လိုအပ်ချက်များ)	၁	ကန်ချောင်း			✓	"		
	၂	ကန်ချောင်း			✓	"		
	၃							
	၄							
	၅							
သဘာဝဘေးအန္တရာယ် လျော့ပါးရေး ကဏ္ဍ	၁							
	၂							
	၃							
	၄							
	၅							
အခြားကဏ္ဍ (ပြားဆိုင်ရာများသို့ လွှဲပြောင်းမှု နှင့် အကောင်အထည်ဖော်ရေးလုပ်ငန်းများနှင့် အခြား လိုအပ်ချက်များ)	၁							
	၂							
	၃							
	၄							
	၅							