

ပြည်ထောင်စုသမ္မတမြန်မာနိုင်ငံတော်အစိုးရ
စိုက်ပျိုးရေး၊ မွေးမြူရေးနှင့် ဆည်မြောင်းဝန်ကြီးဌာန
ကျေးလက်ဒေသဖွံ့ဖြိုးတိုးတက်ရေးဦးစီးဌာန
ငပုတောမြို့နယ်



လူထုပဟိုပြုစီမံကိန်း
National Community Driven Development Project
(NCDDP)



ကျေးရွာဖွံ့ဖြိုးရေးအစီအစဉ်
Village Development Plan (VDP)

ရေကျော်ကြီးကျေးရွာ၊ ရေကျော်ကြီးကျေးရွာအုပ်စု

မာတိကာ

စဉ်	အကြောင်းအရာ	စာမျက်နှာ
၁	မြို့နယ်မြေပုံ	၁
၂	ကျေးရွာအုပ်စုမြေပုံ	၂
၃	ကျေးရွာအုပ်စုတွင် ပါဝင်သောကျေးရွာများစာရင်း	၂
၄	ကျေးရွာသမိုင်းကြောင်းအကျဉ်းချုပ်	၃
၅	လူထုပူးပေါင်းပါဝင်သော ဆန်းစစ်ခြင်းနှင့် အကဲဖြတ်ခြင်း လုပ်ငန်းစဉ် PRA/PSA အကျဉ်းချုပ်ဇယား	၄
၆	ကျေးရွာဖွံ့ဖြိုးရေးအစီအစဉ်အတွက်အသုံးပြုခဲ့သော PRA tools များနှင့် တစ်ခုချင်းစီအတွက် သုံးသပ်ချက်များ	၄
၇	ကျေးရွာကော်မတီရွေးချယ်ခြင်းနှင့် ကျေးရွာဖွံ့ဖြိုးရေးအစီအစဉ် ဆောင်ရွက်မှုမှတ်တမ်းဓါတ်ပုံများ	၁၆
၈	ကျေးရွာစီမံကိန်းအထောက်အကူပြုကော်မတီဝင်များစာရင်း	၁၇
၉	ကျေးရွာအခြေခံအချက်အလက်များ (ပုံစံ ၈ - ၁)	၁၈
၁၀	စီမံကိန်းစက်ဝန်းအချိန်ဇယား (ပုံစံ ၈-၂)	၂၇
၁၁	ကျေးရွာဖွံ့ဖြိုးရေး ဦးစားပေး အစီအစဉ် (ပုံစံ ၈-၃)	၃၂
၁၂	ကျေးရွာအုပ်စုစီမံကိန်းလုပ်ငန်းခွဲရွေးချယ်ခြင်း (ပုံစံ ၈-၄)	၃၈
၁၃	အစည်းအဝေးမှတ်တမ်းများ	၄၀
၁၄	ကဏ္ဍအလိုက် ဖွံ့ဖြိုးရေး ဦးစားပေးလုပ်ငန်းများ	၄၆
၁၅	VDP အရည်အသွေးထိန်းချုပ်မှု (Check List for VDP)	၄၈

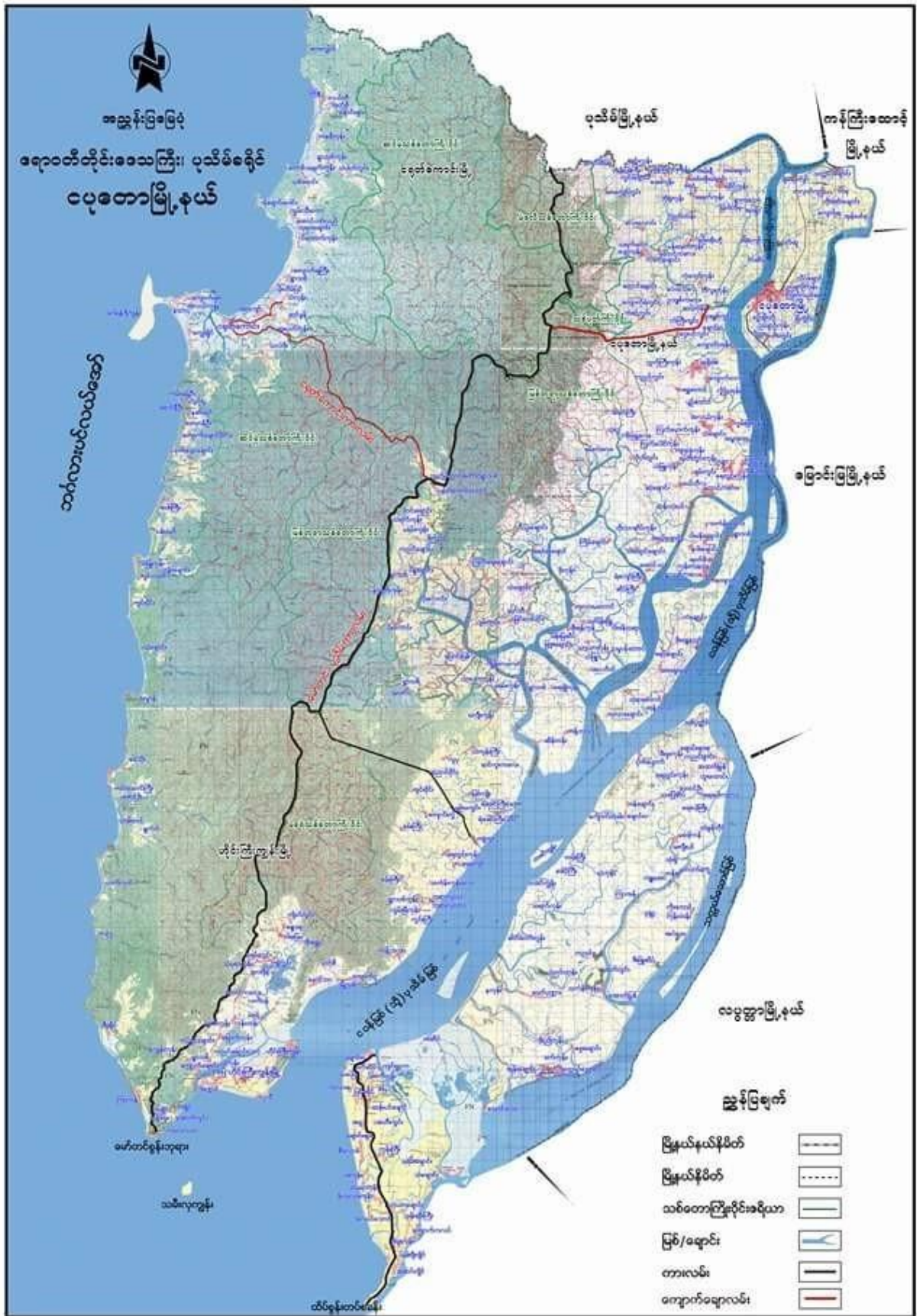

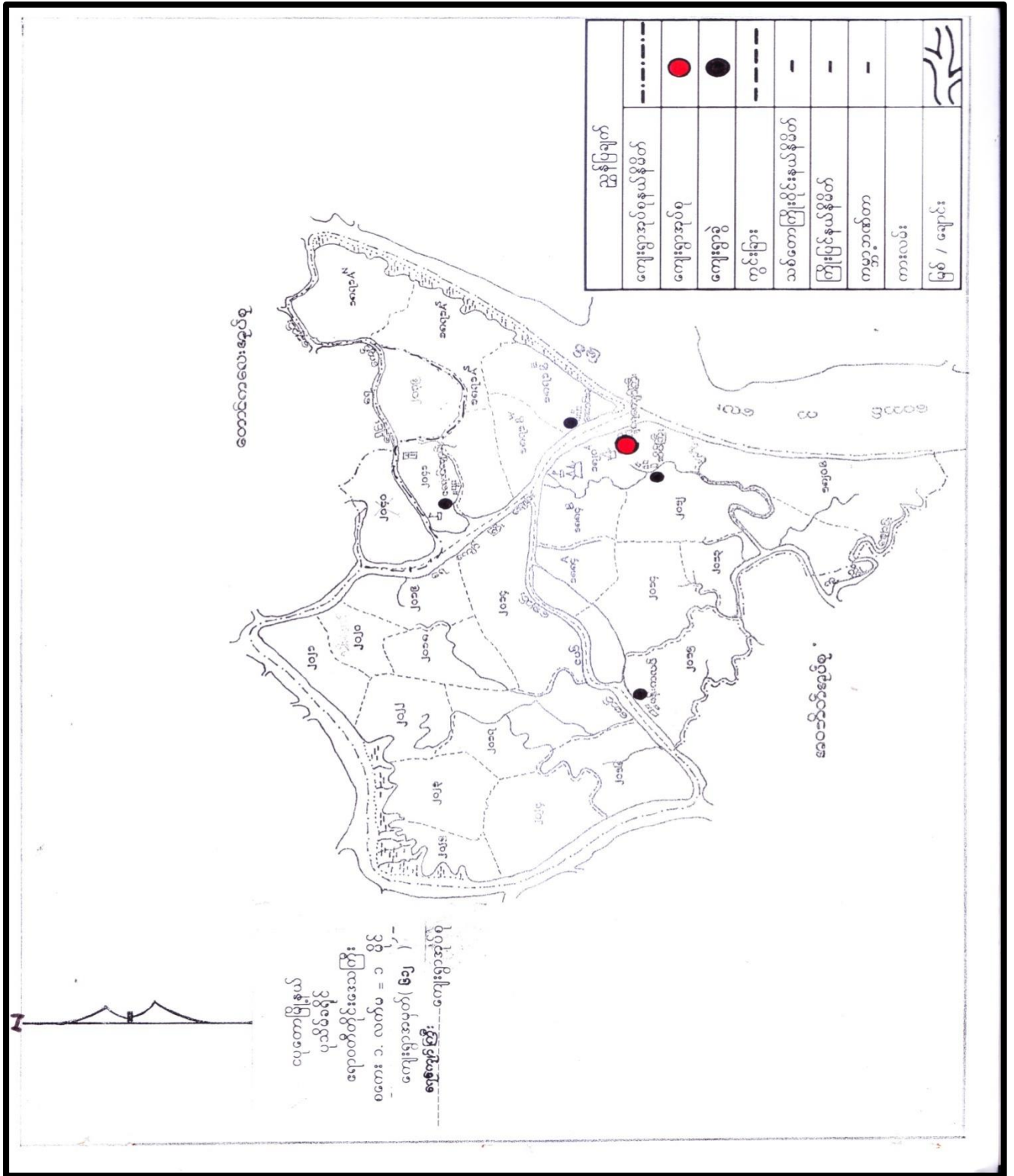

၃။ ကျေးရွာအုပ်စုအတွင်းပါဝင်သောကျေးရွာများစာရင်း

- | | | | |
|---------------|---------------|-------------------|----------------|
| ၁-ရေကျော်ကြီး | ၃-အောင်ဘ | ၅-ဒရယ်ချောင်း | ၇-မန်းကလပ် |
| ၂-စိတ်ကြီး | ၄-ငါးဒန်တန်ရာ | ၆-ငါးရောင်ချောင်း | ၈-ကြိမ်ချောင်း |

ရေကျော်ကြီး ကျေးရွာသမိုင်းအကျဉ်း

ရေကျော်ကြီး ကျေးရွာသည် နှစ်ဆယ်လေးရာခန့်ရှိ တော သမိုင်းဝင် ရွာ
တစ်ရွာဖြစ်သည်။ ရေကျော်ကြီး ကျေးရွာ၏ နောင်တွင် ဆုံးရှုံးခဲ့သည့် ဖြစ်ရပ်များ
ဖြစ်ပြီး ၁၀၉၀ တွင် တရုတ်အင်္ဂါကြီး ဦးစိန်အောင်ဖြူ ဖြိုခွဲယူ အလှူတော်ပြု
တရုတ်အင်္ဂါကြီး ကျောင်းကို တည်ဆောက်ခဲ့ပါသည်။ ရေကျော်ကြီး ကျေးရွာ
ကို စတင်တည်ထောင်နေထိုင်သူများမှာ ဦးအုန်း + ဇော်စုဝေ၊ ဇော်စုဝေထွန်း၊
ဦးစိန်အောင် + ဇော်ကျော်လှ၊ ဦးဟင်္သာ + ဇော်နန်းမိုးမိုး၊ ဦးကျော်စော +
ဇော်ကျော်လှ၊ ဇော်အုန်းထွန်း + ဇော်နန်းပယ် ပိယားစု တို့မှ စတင်နေထိုင် တည်
ဆောက် ထားခဲ့ပါသည်။ ရေကျော်ကြီး ကျေးရွာကို တရုတ်၊ ကရင်၊ ကရိန် တိုင်း
လူမျိုးများ စတင် အာဇာနည် နေထိုင်ထားခဲ့ပါသည်။

ဦးအုန်း + ဇော်စုဝေ ပိယားစု တို့သည် ကျေးရွာရှိ ဖြစ်ရပ်များနှင့်
ပူးပေါင်း၍ ရေကျော်ကြီး ရွာခိုင်း ဆတ်စက်ကြီးကို တည်ထား ပျူလေ့ ခဲ့ပါ
သည်။ ရောက်ရှိပြီး တွင် ကွန်ပျူနစ် အဖွဲ့၊ ဗိုလ်မှူးဖွဲ့သည် ရွာပေါင်း ဆန်
ဖြင့် ကျေးရွာကို ခုခန်း တည်ဆောက် ခဲ့ပါသည်။ ကွန်ပျူနစ် အဖွဲ့၊ ခွင့်
အမိန့် ၇ အဖွဲ့ တို့ တိုက်ပွဲဖြစ်ပြီး ရေကျော်ကြီး ကျေးရွာ မီးလောင်ခြင်း ခံခဲ့
ရပါသည်။

ဆော်အာဆန်ဆန်ဖော့ဇ် ဟာဖြီး ၇.၀.၀၁ ဆော်ကျော် -
တောအင်္ဂါ ဦးခင်အောင်နိုး နန္ဒာအဖွဲ့ ဖမ်းဆီးပြီး ကျေးရွာ ဂိုဏ်း၊
လမ်း များကို ဖြိုခွဲဆောင်ရွက် ဖြစ်ပေသော်လည်း ခိုလှုံနေထိုင်ခဲ့ပါသည်။ ဦးခင်အောင်နိုး
အဖွဲ့၊ နန္ဒာ ဦးစိုးဖြင့် လက်ထက်၍ သတော်ဆိပ်ခံတားကို ဆက်လက်
၍ တည်ဆောက်ခဲ့ပါသည်။ ရေကျော်ကြီး ကျေးရွာသည် နှစ်ခြေ ချစ်ရာနှင့် နှင့်
ပျဉ်းတူ တစ်ဆောင်ကျော်နှင့် နေထိုင်ပျက်ခဲ့ပါသည်။ ကျေးရွာရှိ ဖြစ်ရပ်များ
ထပ်ထပ်မျက်နှာနှင့် ရေထုတ်ငါးကို အသက်မွေးဝမ်းကြေး အဖွဲ့ ၅ ဖွဲ့

၅။ လူထုပူးပေါင်းပါဝင်သောဆန်းစစ်ခြင်းနှင့်အကဲဖြတ်ခြင်းလုပ်ငန်းစဉ် PRA/PSA အကျဉ်းချုပ်ဇယား

စဉ်	အသုံးပြုခဲ့သော PRA Tools များ	ကျား	မ
၁	ကျေးရွာအရင်းမြစ်ပြမြေပုံ (Social Map)	၁၅	၁၅
၂	ရာသီခွင်ပြပြက္ခဒိန် (Seasonal Clender)	၂၀	၁၅
၃	ဥစ္စာနေကြွယ်ဝမှုညီစားပေးအဆင့်သတ်မှတ်ခြင်း (Wealth Ranking)	၂၀	၂၀
၄	ကျားမပင်ကူအိမ်သုံးသပ်ခြင်း (Cob Web)	၁၆	၁၅
၅	အရင်းအမြစ်အသုံးချမှုဖော်ထုတ်ခြင်းဇယား (Asset Mapping)	၁၅	၁၅
၆	အဖွဲ့အစည်းချိတ်ဆက်မှုမြေပုံ (Veen diagram)	၂၅	၂၅

၆။ ကျေးရွာဖွံ့ဖြိုးရေးအစီအစဉ်အတွက်အသုံးပြုခဲ့သော PRA tools များနှင့်တစ်ခုချင်းစီအတွက်သုံးသပ်ချက်များ

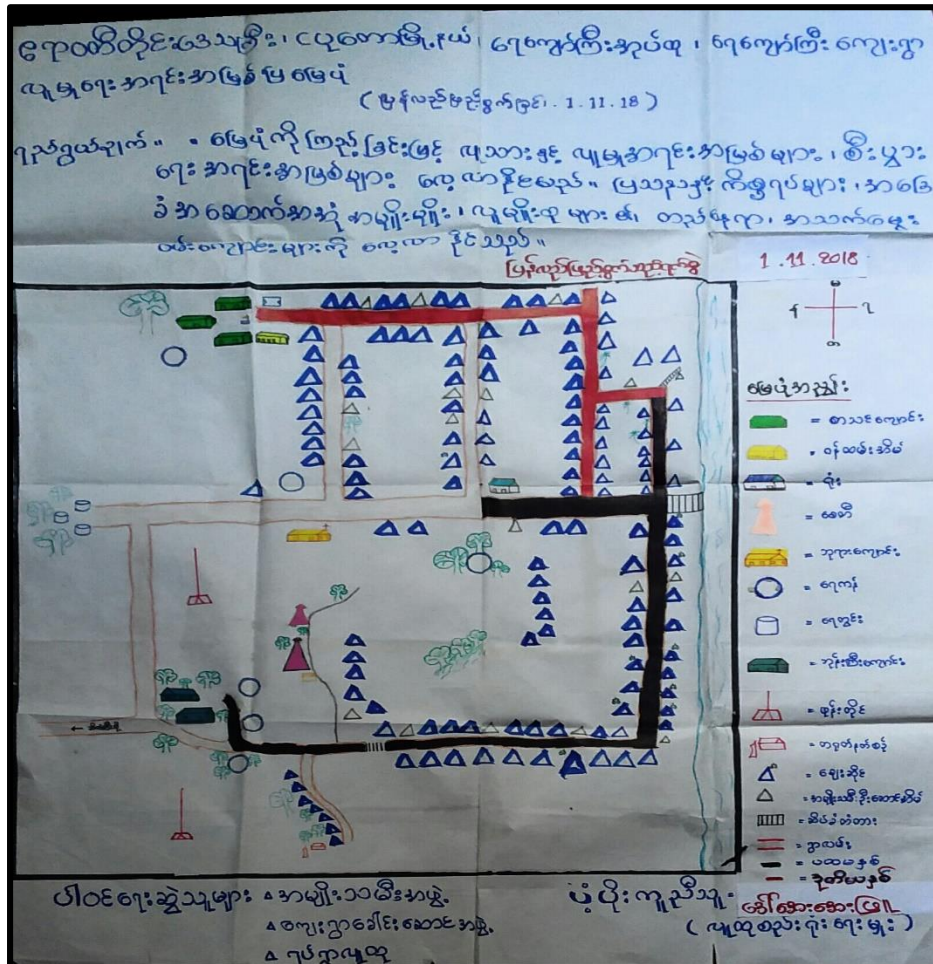

ပါဝင်ဆွေးနွေးသူဦးရေ

ကျား - ၁၅

မ - ၁၅

ဇရာဝတီတိုင်းဒေသကြီး ။ ပုဂံတော်မြို့နယ် ။ ဇရာဝတီတိုင်းအုပ်စု ။ ဇရာဝတီမြို့နယ် ။ ဇရာဝတီမြို့နယ် ။ ဇရာဝတီမြို့နယ် ။
 ရာဇဂြိုဟ် ။ တစ်နှစ်ပတ်လုံးအတွင်းအတောအတွင်း တစ်ချိန်နှင့်တစ်ချိန် သာလုပ်သလုပ် ။ အသက်မွေးဝမ်းစား ။ အဖောင်းအစား
 များလို့ မြန်မာနိုင်ငံတော်အစိုးရအဖွဲ့၏ ဖွဲ့စည်းပုံအခြေခံဥပဒေတွင် ဇရာဝတီမြို့နယ်အား မြန်မာနိုင်ငံတော်အစိုးရအဖွဲ့၏
 တိုင်းအတောအတွင်းအစိုးရအဖွဲ့၏ အုပ်စုအဖြစ် သတ်မှတ်ထားသည် ။ ဇရာဝတီမြို့နယ်အား မြန်မာနိုင်ငံတော်အစိုးရအဖွဲ့၏
 နှင့် အစိုးရအဖွဲ့၏ အုပ်စုအဖြစ် သတ်မှတ်ထားသည် ။

1.11.18

အမျိုးအမည်	အမျိုးအမည်	အမျိုးအမည်	အမျိုးအမည်	အမျိုးအမည်	အမျိုးအမည်	အမျိုးအမည်	အမျိုးအမည်	အမျိုးအမည်	အမျိုးအမည်	အမျိုးအမည်	အမျိုးအမည်	အမျိုးအမည်
အပင်အမျိုးအမည်	ပဲ	ပဲ	ပဲ	ပဲ	ပဲ	ပဲ	ပဲ	ပဲ	ပဲ	ပဲ	ပဲ	ပဲ
အပင်အမျိုးအမည်	ပဲ	ပဲ	ပဲ	ပဲ	ပဲ	ပဲ	ပဲ	ပဲ	ပဲ	ပဲ	ပဲ	ပဲ
အပင်အမျိုးအမည်	ပဲ	ပဲ	ပဲ	ပဲ	ပဲ	ပဲ	ပဲ	ပဲ	ပဲ	ပဲ	ပဲ	ပဲ
အပင်အမျိုးအမည်	ပဲ	ပဲ	ပဲ	ပဲ	ပဲ	ပဲ	ပဲ	ပဲ	ပဲ	ပဲ	ပဲ	ပဲ
အပင်အမျိုးအမည်	ပဲ	ပဲ	ပဲ	ပဲ	ပဲ	ပဲ	ပဲ	ပဲ	ပဲ	ပဲ	ပဲ	ပဲ
အပင်အမျိုးအမည်	ပဲ	ပဲ	ပဲ	ပဲ	ပဲ	ပဲ	ပဲ	ပဲ	ပဲ	ပဲ	ပဲ	ပဲ
အပင်အမျိုးအမည်	ပဲ	ပဲ	ပဲ	ပဲ	ပဲ	ပဲ	ပဲ	ပဲ	ပဲ	ပဲ	ပဲ	ပဲ
အပင်အမျိုးအမည်	ပဲ	ပဲ	ပဲ	ပဲ	ပဲ	ပဲ	ပဲ	ပဲ	ပဲ	ပဲ	ပဲ	ပဲ

ပံ့ပိုးကုည့်သူ = မြို့အေးအေးမြို့
 (ကုမ္ပဏီလီမိတက်)
 (မြန်မာနိုင်ငံတော်အစိုးရအဖွဲ့)

ငါတို့အဖွဲ့အစည်းအား
 ။ မျှော်လင့်ပါ
 ။ မြန်မာနိုင်ငံတော်အစိုးရအဖွဲ့
 ။ နေပြည်တော်

ပါဝင်ဆွေးနွေးသူဦးရေ
 ကျား - ၂၀
 မ - ၁၅

ကျောက်ကြီးကျေးရွာ၏ ဂုဏ်သိက္ခာပြုစေရေး

ကျေးဇူးပြုပြီး နှင့် ဆုံးဖြတ်ခြင်း

ကျေးရွာတွင် နေထိုင်သူများ၏ အဓိကအသက်မွေးဝမ်း
ကျောင်းမှာ ယယ် နှင့် ကျလုပ်ငန်းတို့ဖြစ်သည်။ ယယ်ယာလုပ်ငန်းကို
လုပ်ကိုင်ရာ အိမ်ထောင်စု (၃၅) ခု ဖြစ်ပြီး၊ ကျလုပ်ငန်းကို လုပ်ကိုင်
သူ ၄၀၀ နှီး ဖြစ်သည်။ ကျန်အိမ်ထောင်စုများမှာ နေထိုင်သူများ၊ ကျောင်း
လုပ်ကိုင်သူများ ဖြစ်သည်။ ယယ်လုပ်ငန်းကို ဝန်နှစ်ထပ်ထိုး လုပ်ငန်းကျပါ။
ကျလုပ်ငန်းကို ဝန်နှစ်ထပ်ထိုး လုပ်ကိုင်မှု ရပါသည်။ သို့သော် သားငါး
ရှားပါးသော အခါ အခါအခါ ဝန်နှစ် ပုံ မြန်အားဖြင့် ကျပါ။ အဓိကလုပ်ငန်း
များမလုပ်နိုင်သည့်အခါ ကျလုပ်ငန်းအသက်မွေး နေထိုင်ရေး ဖြစ်ပြီး၊
ခါးချောင်း၊ ကျွန်းပင်၊ ကျေးဇူးကျေး၊ အထွေထွေ အသက်မွေးများကို ရှာဖွေလုပ်ကိုင်
သည်။ ဝန်နှစ် အကျဉ်းချုပ်များ၊ မယုန်အားဖြင့် အသက်မွေးများ၊ သက်ကြီးရွယ်အိုများ
အတွက် ဝန်နှစ် ဝန်ပိုင် ခြီးထိုးခြင်း၊ ကျေးဇူးခြင်း၊ ဝန်နှစ်အကျဉ်းချုပ်များ၊ ဝန်နှစ်
အထွေထွေ အသက်မွေးဝမ်းကျောင်းလုပ်ငန်းများ ဖြစ်သည်။ ဤသို့ ဤက
ကျလုပ်ငန်း အသက်မွေးလုပ်ငန်း၏ ဝန်နှစ်အကျဉ်းချုပ်မှာ (၂၀၀၀) ကျော်ရှိသည်။ သို့သော်
ပုံမှန် ကျပါ။ ဝန်နှစ်အကျဉ်းချုပ်မှာ ဝန်နှစ် အကျဉ်းချုပ် အကျဉ်းချုပ် လုပ်ကိုင်
မှု ဖြစ်ပါ။ အသက်မွေးဝမ်းကျောင်း အကျဉ်းချုပ်အကျဉ်းချုပ် ဖြစ်ပြီး၊ မိသားစုဝင်
များဖြင့် အကျဉ်းချုပ် အကျဉ်းချုပ် အကျဉ်းချုပ် အကျဉ်းချုပ် အကျဉ်းချုပ် အကျဉ်းချုပ်
များမလုပ်ကိုင်သည့်အခါ ဤကဲ့သို့ ထပ်မံ ဖြစ်ပြီး၊ အကျဉ်းချုပ်အကျဉ်းချုပ်
များဖြင့် အကျဉ်းချုပ် အကျဉ်းချုပ် အကျဉ်းချုပ် အကျဉ်းချုပ် အကျဉ်းချုပ် အကျဉ်းချုပ်
စစ်ဆေး အဓိကပြုစေရေးများမှာ ဝန်နှစ် အကျဉ်းချုပ်အကျဉ်းချုပ် ဖြစ်ပြီး၊ အကျဉ်းချုပ်
အကျဉ်းချုပ် အကျဉ်းချုပ် အကျဉ်းချုပ် အကျဉ်းချုပ် အကျဉ်းချုပ် အကျဉ်းချုပ်

ကျောင်းတိုင်းဒေသကြီး၊ ယူကေအိတ်၊ တက္ကသိုလ်၊ ကျောင်းတိုင်းဒေသကြီး၊ ကျေးရွာ၏
ဥစ္စာအမျိုးအမည်များ ပြန်လည်ဖြည့်စွက်သည် ၄၀၀၀
 ၂.၁.၂၀၂၀

အမျိုးအမည်	သတ်မှတ်ချက်	အိတ်အရေ	ဥစ္စာ
အောက်	တိုက်ခိုက်၊ ပျော်အောင်ခိုက်၊ ထွက်ကပ်၊ နှစ် နှစ်၊ အကယ်၊ ဆုံအပ်၊ လယ်၊ ကုန်ပစ္စည်း အိုးခိုက်၊ အထည်အိုးခိုက်၊ အပ်ပစ္စည်း၊ ပိုးအပ် အိတ်၊ အလိပ်ခိုက်	၁၀	၅၀၂
အထည်အလတ်	ပျော်အောင်ခိုက်၊ လယ်ကေ (၁၀) အောက်၊ တံငါ၊ ထုတ်အောက်ခိုက်၊ အစားအိတ်၊ ပျော် ပိုက်၊ ငါးပုလွန်ခိုက်၊ စိုက်ပျိုးရေး အိတ်	၇၅	၃၉.၄
အထည်အလတ်	ခိုက်၊ ငါးအိတ်၊ ခိုက်၊ ထုတ်ကပ်၊ လယ်ခိုက်၊ ခိုက်၊ အောက်ခိုက်၊ အောက်ခိုက်၊ ကျွမ်းကျင်ခိုက်၊ ကျွမ်းကျင်ခိုက်၊ အိတ်၊ အိတ်၊ အိတ်၊ ခိုက်၊ ခိုက်၊ ခိုက်၊ အိတ်၊ အိတ်၊ အိတ်၊	၁၀၅	၅၅၂

- ပိုင်ဆိုင်မှု
- ၁- အိတ်၊ အိတ်၊ အိတ်
 - ၂- ကျေးရွာအိတ်၊ အိတ်
 - ၃- အိတ်

ပိုင်ဆိုင်မှု၊ အိတ်၊ အိတ်၊
 (ယူကေအိတ်၊ အိတ်၊ အိတ်)

ပိုင်ဆိုင်မှု

ကျား - ၂၀

မ - ၂၀

ကျေးဇူးကြီး ကျေးဇူး၏ ဥစ္စာတို့ ဣယ်ဝမျှဝေယား

ရွေးဖွဲ့ခြင်းနှင့် ဆုံးရှုံးခြင်း

ကျေးဇူးရှင်အတွင်း မပေလည် သည့် အုပ်စုတွင် အိမ်ဆောင်သူ အရေအတွက် (၂၀၅) ခုရှိသည်။ မပေလည် ၇၂၂ သည် အကောင်းရင်း ဗာ နေ့ခင်း လုပ်ရမည့် အင်အား ရှိစား အလုပ် မရှိ ဖြစ်၊ ၎င်းဒူးထပ်သည် တွေ့မရှိ ဖြစ်၊ မိသားစု ယူဦးရေ များပြားခြင်း ၎င်းတို့တွင် မမျှတ ဖြစ်၊ ကျန်းမာရေးချို့တဲ့မှု ၎င်းတို့ အလုပ်မလုပ်နိုင် ဤ ဝေဖန် နည်းခြင်း စာ ရှိ အကြောင်း အမျိုးမျိုး ၎င်းတို့ ဆင်းရဲသည်။

မပေလည်သည့် မိသားစု များကို ကျေးဇူး ဖွဲ့ဖျိုး တိုးတက်ရေး အစီအစဉ် တူးဖော်ရာတွင် ပါဝင် ယာစေရန် ၎င်းတို့အား လုပ်ငန်းသဘော တရား များကို သိရှိနားလည် စေရန် ဖွဲ့စည်းခြင်း၊ အစည်းအဝေး ဝေလုပ်ရာ တွင် ဖိတ်ခေါ် ဖြစ်၊ အလုပ် အကိုင်အခွင့်အလမ်း ဖန်တီး လေးခြင်း တို့ဖြင့် ဆောင်ရွက် နိုင်သည်။

ကျေးဇူးကျက်တို့အား ဖြစ်၊ လမ်းပန်း ဆက်သွယ်ရေး ပြုပြင် ဖြစ်၊ နှင့် အသစ် ထောက်လှမ်းခြင်း၊ စားနပ်ရိက္ခာ ဆောက်ခြင်း၊ စာသင် ကျောင်း ဆောက် ဖြစ်၊ ပုံစံအား အိမ်ရာ ဆောက်ခြင်း တို့သည် ဆင်းရဲသူ များ အတွက် အကျိုး ဖြစ်စေ ပြီး ၎င်းတို့၏ ဘဝကို တိုးတက် ကောင်း မျှော်စင်ဖြင့် ကျေးဇူး တစ်ခုလုံးကို ဖွဲ့ဖျိုး တိုးတက် စေပါသည်။

ကျောက်တိုင်: မြောက်၊ ငမုတောမြို့နယ်၊ ကျောက်တိုင်: ဒုတိယ၊ ကျောက်တိုင်: ကျောက်တိုင်
 ပြာဇော်မင်းကုန်းဒီပလိုမာ: သင်တန်း
 ကျောက်တိုင်: "ကျောက်တိုင်: သင်တန်း: ကျောက်တိုင်: ဒုတိယ: သင်တန်း: ကျောက်တိုင်: ကျောက်တိုင်"
 (ပြန်လည်ဖြည့်စွက်ခြင်း: ၂၀၁၈.၁၁.၁၈)

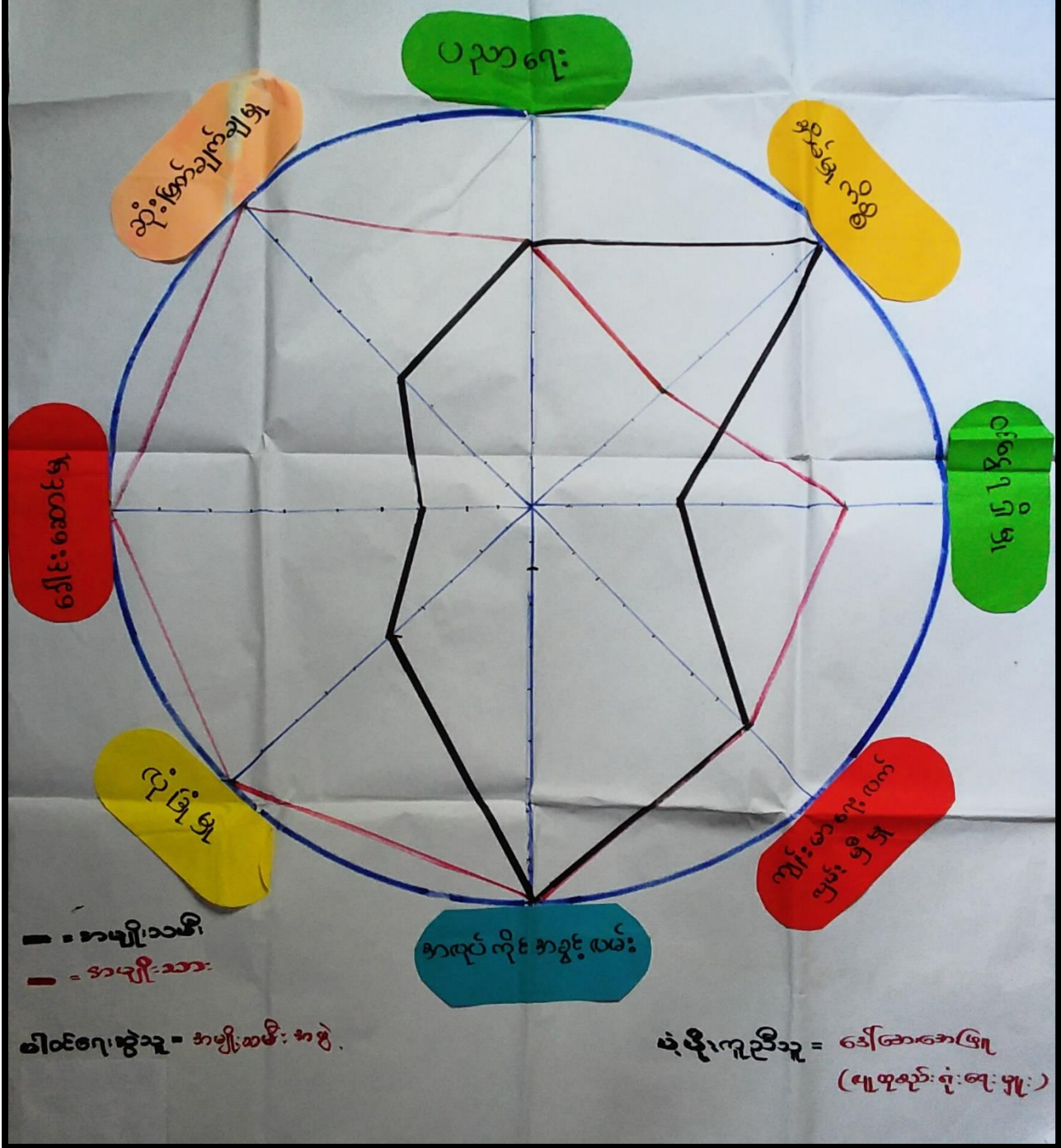

ပါဝင်ဆွေးနွေးသူဦးရေ

ကျား - ၁၆

မ - ၁၅

ပဉ္စကုဒိမ်သုံးသပ်ခြင်း

ဆွေးနွေးခြင်း နှင့် ဆန်းစစ်ခြင်း

အမျိုးသမီးများ၏ ထပ်ပိုစွန့်၊ ခေါင်းဆောင်မှု၊
ပါဝင်ခွင့်၊ ဆိုးဖတ်သက်သေမှု တွင် အားနည်းမှု ဆိုင်ရာ
ကိစ္စတွင်သာ ဂုဏ်အောင်မြင်မှု၊ ဖြစ်တည်မှု - သောတေး ဤ
အားနည်းမှု စေတနာ အသက်အကျင့်အဆင့် ယင်းနည်းခြင်း၊
ထေရဝ ၇၂၅ ဤ ဤ အထွက် နည်းသည်။

ဈေးဝှာ အတွင်း အမျိုးသမီး ဘိုးဘွဲ့ သောတေး
ဆွေးနွေးခြင်း၊ အသိသောတေးခြင်း၊ အခွင့်အလမ်း
လေးခြင်း၊ ထပ်အား၊ ထိန်းတူလေးခြင်း ဖြစ် ဖွံ့ဖြိုးရေး
ထပ်ပိုများ ဆောင်ရွက်ခြင်း၊ လက်တွေ့စစ်ခြင်း ဖြစ်
ကူညီနိုင်သည်။

ကျောင်းတိုင်းဝေးကြီး၊ ငယ်စားကြီး၊ ကျောင်းကြီးအုပ်ချုပ်၊ ကျောင်းကြီးကျေးဇူးတင် ပြန်လည်ပြန်လှည့်စွက်ဆွဲ
၃၀၈

အရင်းအမြစ်ဆုံးရှုံးမှု ပုံစံပြဿနာ

အရင်းအမြစ်ဆုံးရှုံးမှု ပုံစံပြဿနာ

1.11.2018



၁ ကောလိပ်ကွင်း

၁ ကောလိပ်ကွင်း

၁ ကောလိပ်ကွင်း

၁ ကောလိပ်ကွင်း

၁ စက်ချုပ်

၁ မြင်းကွင်း

၁ ကျလုပ်ငန်း

၁ ကျလုပ်ငန်း

၁ ကယ်

၁ အိမ်မှုကိစ္စ

၁ ကျလုပ်ငန်း

၁ ကယ်လုပ်ငန်း

၁ ကယ်လုပ်ငန်း

၁ ကျ

၁ ကယ်လုပ်ငန်း

၁ အိမ်မှုကိစ္စ

၁ ဓနိ

၁ မြင်း

၁ ဓနိ

၁ စက်ချုပ်

၁ ဓနိ

၁

၁ ဓနိ

ပိတ်ရေးဆွဲချက်များ ၊ အမျိုးအစားအဖွဲ့

၁ အမျိုးအစားအဖွဲ့

၁ ဂုဏ်ထူးလူထု

ပံ့ပိုးကူညီမှု = **၁၀၀၀၀၀**

(လူထုဝန်ထမ်းများအတွက်)

ပိတ်ဆွဲရေးဆွဲချက်

ကျား - ၁၅

မ - ၁၅

ပြည်ထောင်စုတစ်နိုင်ငံ 1.11.18



ပါဝင် ရေးဆွဲသူများ: ▲ စတုဂံအောင်ဆောင်မှူး
 ▲ အမျိုးသမီးအဖွဲ့
 ▲ လူထုအဖွဲ့
 ▲ အုပ်ချုပ်ရေး

ပံ့ပိုးကူညီသူ = ဒေါ်အေးအေးဖြူ
 (လူထုစုဖွဲ့ရေးမှူး)

ပါဝင်ဆွေးနွေးသူဦးရေ

ကျား -- ၂၅

မ - ၂၆

ဂေဟဗျူဟာကြီး ကျေးဇူးတင် အားပေးချီးမြှင့်ခြင်းနှင့် ဆက်သွယ်ရေး

ဆွေးနွေးခြင်း နှင့် ဆန်းစစ်ခြင်း

အုပ်ချုပ်ရေးအဖွဲ့ ၊ ဂုဏ်ထူးဆောင်အဖွဲ့ ၊ ဖိစီးထိခတ်မှုအဖွဲ့ ၊
ပညာရေးအဖွဲ့ ၊ များစွာ အားပေးချီးမြှင့်ခြင်းများ ပါဝင်ပါ ၊ ဖိစီး
နှိပ်စားမှုများ ဆောင်ရွက်ရေး ၊ အရေးယူရေး အဖွဲ့ ၊ မြေ
အရေးယူရေးများ ပါဝင်ပါ ၊ ငွေကြေးအဖွဲ့ ၊ နေရာ
များတွင် အရေးယူရေး အဖွဲ့များ ပူးပေါင်းပါဝင် ဆောင်ရွက်
ခြင်းများ ပြုလုပ်ရမည် ၊ အုပ်ချုပ်ရေးအဖွဲ့သည် ကျေးဇူးတင်မှုဖြင့်
ယူဆထားပြီး ၊ ကျန်းမာရေး ၊ ကျေးဇူးတင်မှု ၊ ဖိစီးထိခတ်မှု ၊ အရေးယူရေး
အဖွဲ့များ ပူးပေါင်း ဆောင်ရွက် လေ့ရှိသည် ၊
အုပ်ချုပ်ရေး ဖိစီးထိခတ်မှုများသည် ကျေးဇူးတင်မှုဖြင့် ဖိစီးထိခတ်မှု
လျှော့ချပေးရန် အရေးယူ ဆောင်ရွက် တွင် ပါဝင် ရမည် ၊ အထူးအုပ်ချုပ်
ရေး အဖွဲ့ နှင့် အထူးအဖွဲ့ အဖွဲ့ အဖွဲ့များ ပူးပေါင်း ဆောင်ရွက်
ရမည် ၊ များစွာ အားပေးချီးမြှင့်ခြင်း နှင့် ဆက်သွယ်ရေး နှင့်
ဆန်းစစ်ခြင်းများ ဖြစ်ပေါ်ရမည် ၊

၇။ ကျေးရွာကော်မတီရွေးချယ်ခြင်းနှင့်ကျေးရွာဖွံ့ဖြိုးရေးအစီအစဉ်ဆောင်ရွက်မှုမှတ်တမ်းခါတ်ပုံများ



၈။ ကျေးရွာစီမံကိန်းအထောက်အကူပြုကော်မတီဝင်များစာရင်း

စဉ်	အမည်	ကျား၊မ	ရာထူး
၁	ဦးကျော်စိုး	ကျား	ကျေးရွာစီ/ထောက်ဥက္ကဋ္ဌ
၂	ဒေါ်ဝေဝေလွင်	မ	ကျေးရွာစီ/ထောက်ဥက္ကဋ္ဌ
၃	ဦးထွန်းဝင်း	ကျား	စောင့်ကြည့်၊ကြီးကြပ်ရေးဆပ်ကော်မတီ
၄	ဒေါ်အေးအေးမွန်	မ	စောင့်ကြည့်၊ကြီးကြပ်ရေးဆပ်ကော်မတီ
၅	ဦးသောင်းအေး	ကျား	စောင့်ကြည့်၊ကြီးကြပ်ရေးဆပ်ကော်မတီ
၆	ဦးမောင်ကြီး	ကျား	ဝယ်ယူရေးဆပ်ကော်မတီ
၇	ဒေါ်ချိုဝါဦး	မ	ဝယ်ယူရေးဆပ်ကော်မတီ
၈	ဦးရွှေသောင်းရင်	ကျား	ဝယ်ယူရေးဆပ်ကော်မတီ
၉	ဦးကြည်ငွေ	ကျား	လည်ပတ်ရေးနှင့်ပြင်/ထိန်းဆပ်ကော်မတီ
၁၀	ဒေါ်ယဉ်ယဉ်စိုး	မ	လည်ပတ်ရေးနှင့်ပြင်/ထိန်းဆပ်ကော်မတီ
၁၁	ဦးမြသွေး	ကျား	လည်ပတ်ထိန်းရေးနှင့်ပြင်ထိန်းဆပ်ကော်မတီ
၁၂	ဦးအောင်ရဲခိုင်	ကျား	စေတနာ့ဝန်ထမ်း
၁၃	ဒေါ်သိန်းသိန်းထွေး	မ	စေတနာ့ဝန်ထမ်း
၁၄	ဦးလင်းလင်း	ကျား	အကြံပြုတိုင်ကြားဖြေရှင်းရေး
၁၅	ဒေါ်ဇင်မာလွင်	မ	အကြံပြုတိုင်ကြားဖြေရှင်းရေး
၁၆	ဒေါ်အုန်းသန်း	ကျား	ကျေးရွာစာရင်းကိုင်

၉။ ကျေးရွာအခြေခံအချက်အလက်များ (ပုံစံ - ၁)

ပုံစံ - ၁ - ၁ ကျေးရွာအခြေခံအချက်အလက်များ (Form PC 1)

လက်ညှန်ချက်၊ ကျေးရွာတစ်ရွာသို့ ပထမဆုံးပိတ်ဆက်ရေး သွားရောက်သောအခါ လူထုစည်းရုံးရေးမှူးသည် ကျေးရွာ
ခေါင်းဆောင်များအား ကျေးရွာအချက်အလက်များကို ပေဏ္ဍာရပ်ခံ၍ တောင်းခံရသည်။ ဤအချက်အလက်များကို စီမံကိန်း
ပိတ်ဆက်အစည်းဝေးပတ်ိုင်ပီတောင်းခံရမည်။ စီမံကိန်းပိတ်ဆက်အစည်းဝေးတွင် လူထုစည်းရုံးရေးမှူးသည် ဤအချက်အလက်
များအား စစ်ဆေးပြီး မှန်ကန်အောင်ပြုလုပ်ရမည်။ ပြီးနောက်တွင် လူထုစည်းရုံးရေးမှူးမှ သတင်းအချက်အလက်ထံသို့ Tablets မှ
တဆင့် ဖြည့်သွင်းရမည်။

ကျေးရွာခေါင်းဆောင် အမည် ဦးစံဦး	ကျေးရွာခေါင်းဆောင်၏ ဝန်းနံပါတ် ၀၅ ၃၃၄၇၄၆၇၅၅ ၀၅ ၃၆၃၅၈၃၄၅၄	လူထုစည်းရုံးရေးမှူး၏ အမည် စရာစိမ်း ကေးဖော်
ပြည်နယ်၊ တိုင်းဒေသကြီး ဧရာဝတီ	မြို့နယ် ယုစော	ကျေးရွာအုပ်စု တုဏှာကြီး
		ကျေးရွာ တုဏှာကြီး

က။ လူဦးရေ

လူမျိုးစု	အိမ်ထောင်စုအရေအတွက်	ကိုးကွယ်သည့်ဘာသာ	အိမ်ထောင်စုအရေအတွက်
လူမျိုးစု (၁) ဗမာ	၁၀၇	ဘာသာ (၁) ဗုဒ္ဓ	၁၀၇
လူမျိုးစု (၂) ဗမာ	၅၄	ဘာသာ (၂) ဗုဒ္ဓ	၅၄
လူမျိုးစု (၃) -----		ဘာသာ (၃) -----	
လူမျိုးစုရော -----		ဘာသာရော -----	
အခြား			
	အရေအတွက်		
မသန်စွမ်းသူများ	၁		၁
သက်ကြီးရွယ်အိုများ (၆၅ နှစ် နှင့် အထက်)	၅၄		၄၀
စစ်ဘေးရှောင် (သို့မဟုတ်) ရွှေ့ပြောင်းနေထိုင်၊ ပြောင်းရွှေ့			

စီမံကိန်းဦးစီးဌာန
၁၆၁

လူဦးရေ	အမျိုးသား (အရေအတွက်)	အမျိုးသမီး (အရေအတွက်)	အိမ်ခြေအရေအတွက်
	၅၈၅	၄၃၀	၁၆၁
လူမျိုးစု (၁) ဗမာ	၁၈၇	၂၁၃	
လူမျိုးစု (၂) ဗမာ	၅၄	၃၀၆	
လူမျိုးစု (၃) -----			
အခြား			
အိမ်ထောင်စဦးစီး	၁၅၀	၁၁	

(ခ) အခြေခံအထောက်အအံ့ အသုံးအဆောင်များ

တည်ဆောက်ရေး	အမှတ် ခြံမပါ	ကျန်းမာရေး	အမှတ် ခြံမပါ	ဘာသာရေး အထောက်အအံ့များ	အမှတ် ခြံမပါ
အထက်တန်းကျောင်း	၈	ဆေးရုံ	၈	ဝေတီ	✓
အလယ်တန်းကျောင်း	✓	ကျန်းမာရေးဌာန	၈	ဘုန်းကြီးကျောင်း	✓
မူလတန်းကျောင်း	✓	ကျန်းမာရေးဌာနခွဲ	၈	ဟိန္ဒူဘုရားကျောင်း	၂
ပျဉ်းကျောင်း	၂	ဆေးပေးခန်း	✓	ရေစိမ့်ယူရေးကျောင်း	✓
အခြား	၂	အခြား	၂	ဗလီ	၂
				အခြား	၂
မှတ်ချက်		မှတ်ချက်		မှတ်ချက်	

(ဂ) ကျွမ်းကျင်သူများမှတ်တမ်း (ကျေးရွာတွင်နေထိုင်သော သို့မဟုတ် တခြားရွာမှလာရောက်သောကျွမ်းကျင်သူများ)

(ခ) စာသင်ကျောင်း			(၂) ကျန်းမာရေး			(၃) လက်မှုပညာရှင်		
	ရွာတွင်နေထိုင်သူ	အခြားရွာမှလာသူ		ရွာတွင်နေထိုင်သူ	အခြားရွာမှလာသူ		ရွာတွင်နေထိုင်သူ	အခြားရွာမှလာသူ
မူလတန်းပြဆရာ/မ	၇	✓ 4	ဆရာဝန်	၈	၇	လက်သမား	✓	၈
အထက်တန်းပြဆရာ/မ	၂	၂	လက်ထောက်ကျန်းမာရေးပျား	၂	၂	ပန်းရံ	၂	၂
အလယ်တန်းပြဆရာ/မ	၇	✓ 3	အမျိုးသမီးကျန်းမာရေးဆရာမ	၈	၇	လျှပ်စစ်ကျွမ်းကျင်၊ ပီးသမား	၇	၈
မူကြိုဆရာ/မ	၂	၂	သားဖွားဆရာမ		✓	ရေပြိုက်သွယ်သူ	၂	၂
အခြား	၂	၂	ပြည်သူ့ကျန်းမာရေးလုပ်သား	၀	၂	စက်ပြင်ဆရာ	✓	၀
မှတ်ချက်			မှတ်ချက်			မှတ်ချက်		

(ဃ) ကျေးရွာသို့ ရောက်ရှိနိုင်သည့် လမ်းအခြေအနေ / ကျေးရွာတစ်ရွာသည် ၎င်း၏ ကျေးရွာအုပ်စုနှင့် ဆက်သွယ်ထားသော လမ်းအခြေအနေ (အောက်ပါတို့ကိုပိုင်းပါ)

ကျောက်ကြမ်းလမ်း: ကတ္တရာလမ်း: တွန့်ကရင်လမ်း: မော်တော်ဆိုင်ကယ်လမ်း:
 ကျောက်ခင်းလမ်း: မြေသားလမ်း: ✓ လူသွားလမ်း: အခြား: _____

(င) ကျေးရွာဖွံ့ဖြိုးမှုစီမံချက်

(၁) လူထုဝဟိုပြုစီမံကိန်းမစတင်မီ ဤကျေးရွာတွင်ကျေးရွာဖွံ့ဖြိုးမှု စီမံချက်ရှိခဲ့ပါသလား? **ဟုတ်သည်။** ပိုင်းပါ
ရှိပါသည်/မရှိပါ/မသိပါ
 (၂) ရှိခဲ့ပါလျှင် ဤစီမံချက်ကို မည်သည့် ခုနှစ်တွင်ပြင်ဆင်ခဲ့ပါသနည်း? **နှစ် 2014** /မသိပါ
 (၃) ဤစီမံချက်ကို ပြီးနယ်မှအတည်ပြုခဲ့ပါသလား? ပြုခဲ့ပါသည်/မပြုခဲ့ပါ/မသိပါ

(စ) ဝေးအကွာအဝေး: **တုတုနွဲ့နွဲ့ သွပ်နုယုဖွဖွ**

(၁) ဤကျေးရွာ၏ဝဟိုမှ ၎င်းကျေးရွာအုပ်စု၏ဝဟိုအထိ ဝေးအကွာအဝေးသည် မည်သည့် မိုင်-----/မသိပါ
 (၂) ဤကျေးရွာမှ ၎င်းကျေးရွာအုပ်စု၏ဝဟိုအထိ သွားလာရာတွင်ကြာမြင့်သည့်အချိန်:

ခြောက်သွေ့ရာသီတွင်ကြာချိန်----- ထော်လာဂျီ/မော်တော်ဆိုင်ကယ်/ခြေလျင်/လား/မော်တော်ဘုတ်/
 အခြား: -----
 မိုးရာသီတွင်ကြာချိန်----- ထော်လာဂျီ/မော်တော်ဆိုင်ကယ်/ခြေလျင်/လား/မော်တော်ဘုတ်/
 အခြား: -----

(ဆ) ပတ်ဝန်းကျင်ဆိုင်ရာ သဘာဝဘေးအန္တရာယ်

ဤကျေးရွာတွင် ရေကြီးခြင်းကဲ့သို့ သဘာဝဘေးအန္တရာယ်ကျရောက်မှုခြင်း ရှိပါသလား: **ရှိပါသည်**
 ၂ မရှိပါ **ရှိပါသည်** ရှိလျှင်ဖော်ပြပါ **မုက်၊ မာလာ၊ ဆူဖု**

(ဇ) ကျေးရွာတွင် ဖွဲ့စည်းထားသော အဖွဲ့အစည်းများ

လူထုဝဟိုပြုစီမံကိန်းမတိုင်မီ ဤကျေးရွာတွင် ကျေးရွာဖွံ့ဖြိုးရေးအတွက် အစိုးရ (သို့) ရွာသားများကိုယ်တိုင်(သို့) စီမံကိန်းတစ်ခုခုမှ ဖွဲ့စည်းထားသည့် အဖွဲ့အစည်းများရှိပါသလား:

(၁) **ပက်စီစီ**
 (၂) **အပေါ်ပမ**

(ဈ) အထွေထွေအုပ်ချုပ်ရေး ဦးစီးဌာန (GAD) မှ မှတ်တမ်းတင်ထားခြင်း
 ဤကျေးရွာသည် အထွေထွေအုပ်ချုပ်ရေး ဦးစီးဌာန (GAD) မှ မှတ်တမ်းတင်ထားမှု ရှိပါသလား: **ရှိပါသည်**
 ၂ မရှိပါ

ကျေးရွာခေါင်းဆောင် **အပည် ဦးခဲခဲ** လူထုစည်းရုံးရေးပျား
 အမည် **အပည်** ရန်စင်စား ဝေး ပေါ်
 လက်မှတ် **[Signature]** လက်မှတ် **[Signature]**
 နေ့စွဲ **၇.၅.၂၀၁၇** နေ့စွဲ **၇.၅.၂၀၁၇**

ပထမနှစ် စက်ဝန်း

ပုံစံ - ၀ - ၁ ကျေးရွာအခြေခံအချက်အလက်များ (Form PC 1)

လမ်းညွှန်ချက်၊ ကျေးရွာတစ်ရွာသို့ ပထမဆုံးပိတ်ဆက်ခေါ် သွားပောက်သောအခါ လူထုစည်းရုံးရေးမှူးသည် ကျေးရွာ
 ခေါင်းဆောင်များအား ကျေးရွာအချက်အလက်များကို ပေဏ္ဍာရပ်ခံ၍ တောင်းခံရသည်။ ဤအချက်အလက်များကို စီမံကိန်း
 ပိတ်ဆက်အစည်းအဝေးပတ်ပတ်တောင်းခံရမည်။ စီမံကိန်းပိတ်ဆက်အစည်းအဝေးတွင် လူထုစည်းရုံးရေးမှူးသည် ဤအချက်အလက်
 များအား စစ်ဆေးပြီး မှန်ကန်အောင်ပြုလုပ်ရမည်။ ပြီးနောက်တွင် လူထုစည်းရုံးရေးမှူးမှ သတင်းအချက်အလက်ထံသို့ Tablets မှ
 တဆင့် ဖြည့်သွင်းရမည်။

ကျေးရွာခေါင်းဆောင် အမည် ဦးစံဦး	ကျေးရွာခေါင်းဆောင်၏ ဝန်းနံပါတ် ၀၄ ၃၆၅၅၈၇၂၁၇၇	လူထုစည်းရုံးရေးမှူး၏ အမည် ဝန် ၁၇ ဇေး ဇေး၏
ပြည်နယ်၊ တိုင်းဒေသကြီး ဧရာဝတီ	မြို့နယ် ယုစော	ကျေးရွာအုပ်စု ဇေကျော်ကြီး
		ကျေးရွာ ကျောက်ကြီး

လူမျိုးစု	အိမ်ထောင်စုအရေအတွက်	ကိုးကွယ်သည့်ဘာသာ	အိမ်ထောင်စုအရေအတွက်
လူမျိုးစု (၁) မြန်မာ	119	ဗုဒ္ဓ	119
လူမျိုးစု (၂) ဇာ	36	ဘာသာ (၂) ဗုဒ္ဓ	36
လူမျိုးစု (၃) ယုချိုမှတော	6	ဘာသာ (၃) ဗုဒ္ဓ	6
လူမျိုးစုရော အခြား		ဘာသာရော	
မသန်စွမ်းသူများ	၆	ဗုဒ္ဓ	5
သက်ကြီးရွယ်အိုများ (၆၅ နှစ် နှင့် အထက်)	34	ဗုဒ္ဓ	32
စစ်ဘေးရှောင် (သို့မဟုတ်) ရွှေ့ပြောင်းနေထိုင်၊ ပြောင်းရွှေ့			

လူဦးရေ	အမျိုးသား (အရေအတွက်)	အမျိုးသမီး (အရေအတွက်)	အိမ်ခြေအရေအတွက်
လူမျိုးစု (၁) မြန်မာ	275	908	62
လူမျိုးစု (၂) ဇာ	119	145	155
လူမျိုးစု (၃) ယုချိုမှတော	14	14	
အခြား			
အိမ်ထောင်ဦးစီး	144	11	

(ခ) အခြေခံအဆောက်အအုံ အသုံးအဆောင်များ

တည်ဆောက်ခြင်း	အမှတ် ခြံပေါ်	ကျန်းမာရေး	အမှတ် ခြံပေါ်	ဘာသာရေး အဆောက်အအုံများ	အမှတ် ခြံပေါ်
အထက်တန်းကျောင်း	၈	ဆေးရုံ	၈	စေတီ	✓
အလယ်တန်းကျောင်း	၈ ✓	ကျန်းမာရေးဌာန	၈	ဘုန်းကြီးကျောင်း	✓
မူလတန်းကျောင်း	၈	ကျန်းမာရေးဌာနခွဲ	၈	ဟိန္ဒူဘုရားကျောင်း	၂
ပျက်ကျကျောင်း	၈	ဆေးပေးခန်း	✓	ရေစိမ့်ယူရေးကျောင်း	✓
အခြား	၈	အခြား	၈	ဇေယျ	၂
မှတ်ချက်		မှတ်ချက်		အခြား	၂
				မှတ်ချက်	

(ဂ) ကျွမ်းကျင်သူများမှတ်တမ်း (ကျေးရွာတွင်နေထိုင်သော သို့မဟုတ် တခြားရွာမှလာရောက်သောကျွမ်းကျင်သူများ)

	(၁) တဆင်ကျောင်း		(၂) ကျန်းမာရေး			(၃) လက်မှုပညာရှင်		
	ရွာတွင်နေထိုင်သူ	အခြားရွာမှလာသူ		ရွာတွင်နေထိုင်သူ	အခြားရွာမှလာသူ		ရွာတွင်နေထိုင်သူ	အခြားရွာမှလာသူ
မူလတန်းပြဆရာ/မ	✓	✓	ဆရာဝန်	၈	၇	လက်သမား	✓	၈
အထက်တန်းပြဆရာ/မ	၂	၂	လက်ထောက်ကျန်းမာရေးမှူး	၂	၂	ပန်းရံ	၂	၂
အလယ်တန်းပြဆရာ/မ	✓	✓	အမျိုးသမီးကျန်းမာရေးဆရာမ	၈	၇	လျှပ်စစ်ကျွမ်းကျင်ပီးသမား	၇	၈
မူကြံဆရာ/မ	၂	၂	သားဖွားဆရာမ		✓	ရေပိုက်သွယ်သူ	၂	၂
အခြား	၂	၂	ပြည်သူ့ကျန်းမာရေးလုပ်သား	✓	၂	စက်ပြင်ဆရာ	✓	၂
မှတ်ချက်			မှတ်ချက်			မှတ်ချက်		

(ဃ) ကျေးရွာသို့ ရောက်ရှိနိုင်သည့် လမ်းအခြေအနေ / ကျေးရွာတစ်ရွာသည် ၎င်း၏ ကျေးရွာအုပ်စုနှင့် ဆက်သွယ်ထားသော

ကျောက်တြမ်းလမ်း: ကတ္တရာလမ်း: ကွန်ကရစ်လမ်း: မော်တော်ဆိုင်ကယ်လမ်း:
 ကျောက်ခင်းလမ်း: မြေသားလမ်း: ✓ လူသွားလမ်း: အခြား: ၅၅ လမ်း

(င) ကျေးရွာဖွံ့ဖြိုးမှုစီမံချက်

(၁) လူထုပဟိုပြုစီမံကိန်းမတိုင်မီ ဤကျေးရွာတွင်ကျေးရွာဖွံ့ဖြိုးမှု စီမံချက်ရှိခဲ့ပါသလား? ပိုင်းပါ
ရှိပါသည်/မရှိပါ/မသိပါ
 (၂) ရှိခဲ့ပါလျှင် ဤစီမံချက်ကို မည်သည့် ခုနှစ်တွင်ပြင်ဆင်ခဲ့ပါသနည်း? နှစ်- ၂၀၁၆ / မသိပါ
 (၃) ဤစီမံချက်ကို ပြီးနယ်မှအတည်ပြုခဲ့ပါသလား? ပြုခဲ့ပါသည်/မပြုခဲ့ပါ / မသိပါ

(စ) ခရီးအကွာအဝေး

(၁) ဤကျေးရွာ၏ပဟိုမှ ၎င်းကျေးရွာအုပ်စု၏ပဟိုအထိ ခရီးပိုင်မည်မျှကွာဝေးသနည်း? မိုင်-----/မသိပါ ✓
 (၂) ဤကျေးရွာမှ ၎င်းကျေးရွာအုပ်စုပဟိုအထိ သွားလာရာတွင်ကြာမြင့်သည့်အချိန်၊

ခြောက်သွေ့ရာသီတွင်ကြာချိန်----- ထော်လာရီ/မော်တော်ဆိုင်ကယ်/ခြေလျင်/လား/မော်တော်ဘုတ်/
 အခြား: -----
 မိုးရာသီတွင်ကြာချိန်----- ထော်လာရီ/မော်တော်ဆိုင်ကယ်/ခြေလျင်/လား/မော်တော်ဘုတ်/
 အခြား: -----

(ဆ) ပတ်ဝန်းကျင်ဆိုင်ရာ သဘာဝဘေးအန္တရာယ်

ဤကျေးရွာတွင် ရေကြီးခြင်းကဲ့သို့ သဘာဝဘေးအန္တရာယ်ကျရောက်ဖူးခြင်း ရှိပါသလား။
 ၊ မရှိပါ - ရှိပါသည် ^ ရှိလျှင်ဖော်ပြပါ ----- ၂၀၀၈ ၂၇၀၀၈

(ဇ) ကျေးရွာတွင် ဖွဲ့စည်းထားသော အဖွဲ့အစည်းများ

လူထုပဟိုပြုစီမံကိန်းမတိုင်မီ ဤကျေးရွာတွင် ကျေးရွာဖွံ့ဖြိုးရေးအတွက် အစိုးရ (သို့) ရွာသားများကိုယ်တိုင် (သို့) စီမံကိန်းတစ်ခုခုမှ ဖွဲ့စည်းထားသည့် အဖွဲ့အစည်းများရှိပါသလား။

(၁) ----- မဟုတ်
 (၂) ----- မရှိပါ

(ဈ) အထွေထွေအုပ်ချုပ်ရေး ဦးစီးဌာန (GAD) မှ မှတ်တမ်းတင်ထားခြင်း

ဤကျေးရွာသည် အထွေထွေအုပ်ချုပ်ရေး ဦးစီးဌာန (GAD) မှ မှတ်တမ်းတင်ထားမှု ရှိပါသလား။
 ၊ မရှိပါ ✓ ရှိပါသည်

ကျေးရွာခေါင်းဆောင်	လူထုစည်းရုံးရေးမှူး
အမည် <u>ဦးခင်ဦး</u>	အမည် <u>အောင်ဆန်းစု</u>
လက်မှတ် <u>[Signature]</u>	လက်မှတ် <u>[Signature]</u>
နေ့စွဲ <u>၂၀၁၆. ၁၁. ၂၇</u>	နေ့စွဲ <u>၂၀၁၆. ၁၁. ၂၇</u>

ဒုတိယနှစ် စက်ဝန်း

ပုံစံ - ၈ - ၁ ကျေးရွာအခြေခံအချက်အလက်များ (Form PC 1)

လက်ညွှန်ရှက်၊ ကျေးရွာတစ်ရွာသို့ ပထမဆုံးမိတ်ဆက်ခရီး သွားရောက်သောအခါ လူထုစည်းရုံးရေးမှူးသည် ကျေးရွာ ခေါင်းဆောင်များအား ကျေးရွာအချက်အလက်များကို မေတ္တာရပ်ခံ၍ တောင်းခံရသည်။ ဤအချက်အလက်များကို စီမံကိန်း မိတ်ဆက်အစည်းဝေးမတိုင်မီတောင်းခံရမည်။ စီမံကိန်းမိတ်ဆက်အစည်းဝေးတွင် လူထုစည်းရုံးရေးမှူးသည် ဤအချက်အလက် များအား စစ်ဆေးပြီး မှန်ကန်အောင်ပြုလုပ်ရမည်။ ပြီးနောက်တွင် လူထုစည်းရုံးရေးမှူးမှ သတင်းအချက်အလက်ထံသို့ Tablets မှ တစ်ဆင့် ပြည့်သွင်းရမည်။

ကျေးရွာခေါင်းဆောင် အမည် ခွဲ ၁၀၈	ကျေးရွာခေါင်းဆောင်၏ ဖုန်းနံပါတ်* ၀၇-၄၅၆၁၅၆၄၄၁	လူထုစည်းရုံးရေးမှူး၏ အမည် ဒေါ်စန္ဒာ ၆၈၀-၆၉၂
ပြည်နယ်၊တိုင်းဒေသကြီး ဧရာဝတီ	မြို့နယ် ယုတော	ကျေးရွာအုပ်စု ရှေ့ကျွန်း
		ကျေးရွာ ကျေးရွာကြီး

က၊ လူဦးရေ

လူမျိုးစု	အိမ်ထောင်စုအရေအတွက်	ကိုးကွယ်သည့်ဘာသာ	အိမ်ထောင်စုအရေအတွက်
လူမျိုးစု (၁) ကရင်	၁၁၉	ဘာသာ (၁) မုန့်	၁၉၇
လူမျိုးစု (၂) မြန်မာ	၅၆	ဘာသာ (၂) -----	
လူမျိုးစု (၃) -----		ဘာသာ (၃) -----	
လူမျိုးစုရော -----		ဘာသာရော -----	
အခြား တရုတ်	၁၂		
	အရေအတွက်		
မသန်စွမ်းသူများ	၇		
သက်ကြီးရွယ်အိုများ (၆၅ နှစ် နှင့် အထက်)	၃၈		

စစ်ဘေးရှောင်		
--------------	--	--

	အမျိုးသား (အရေအတွက်)	အမျိုးသမီး (အရေအတွက်)
လူဦးရေ	၄၂၁	၄၇၈
လူမျိုးစု (၁)-ဣရုဒ်	၂၇၆	၃၀၅
လူမျိုးစု (၂)-အိအေ	၁၃၁	၁၅၈
လူမျိုးစု (၃)-ဣရုဒ်	၁၄	၁၅
အခြား		
အိမ်ထောင်ဦးစီး	၁၅၄	၁၃

(ခ) အခြေခံအဆောက်အအုံ အသုံးအဆောင်များ

စာသင်ကျောင်း	အမှတ် ခြံမပါ	ကျန်းမာရေး	အမှတ် ခြံမပါ	ဘာသာရေး အဆောက် အအုံများ	အမှတ် ခြံမပါ
အထက်တန်းကျောင်း	<input checked="" type="checkbox"/>	ဆေးရုံ	<input type="checkbox"/>	စေတီ	<input checked="" type="checkbox"/>
အလယ်တန်းကျောင်း	<input type="checkbox"/>	ကျန်းမာရေးဌာန	<input type="checkbox"/>	ဘုန်းကြီးကျောင်း	<input checked="" type="checkbox"/>
မူလတန်းကျောင်း	<input checked="" type="checkbox"/>	ကျန်းမာရေးဌာနခွဲ	<input type="checkbox"/>	ဟိန္ဒူဘုရားကျောင်း	<input type="checkbox"/>
မူကြိုကျောင်း	<input checked="" type="checkbox"/>	ဆေးပေးခန်း	<input checked="" type="checkbox"/>	ရေစိမ့်ယာန်ကျောင်း	<input checked="" type="checkbox"/>
အခြား	<input type="checkbox"/>	အခြား	<input type="checkbox"/>	ဓလီ	<input type="checkbox"/>
				အခြား	<input type="checkbox"/>
မှတ်ချက်		မှတ်ချက်		မှတ်ချက်	

(ဂ) ကျွမ်းကျင်သူများမှတ်တမ်း (ကျေးရွာတွင်နေထိုင်သော သို့မဟုတ် တခြားရွာမှလာရောက်သော ကျွမ်းကျင်သူများ)

(၁) စာသင်ကျောင်း			(၂) ကျန်းမာရေး			(၃) လက်မှုပညာရှင်		
	ရွာတွင်နေထိုင်သူ	အခြားရွာမှလာသူ		ရွာတွင်နေထိုင်သူ	အခြားရွာမှလာသူ		ရွာတွင်နေထိုင်သူ	အခြားရွာမှလာသူ
မူလတန်းပြဆရာ/မ	<input checked="" type="checkbox"/>	<input checked="" type="checkbox"/>	ဆရာဝန်	<input type="checkbox"/>	<input type="checkbox"/>	လက်သမား	<input checked="" type="checkbox"/>	<input type="checkbox"/>
အထက်တန်းပြဆရာ/မ	<input type="checkbox"/>	<input checked="" type="checkbox"/>	လက်ထောက်ကျန်းမာရေးမှူး	<input type="checkbox"/>	<input type="checkbox"/>	ပန်းချီ	<input checked="" type="checkbox"/>	<input type="checkbox"/>
အလယ်တန်းပြဆရာ/မ	<input checked="" type="checkbox"/>	<input checked="" type="checkbox"/>	အမျိုးသမီးကျန်းမာရေးဆရာမ	<input type="checkbox"/>	<input type="checkbox"/>	လျှပ်စစ်ကျွမ်းကျင်၊ မီးသမား	<input checked="" type="checkbox"/>	<input type="checkbox"/>
မူကြိုဆရာ/မ	<input type="checkbox"/>	<input checked="" type="checkbox"/>	သားဖွားဆရာမ	<input type="checkbox"/>	<input checked="" type="checkbox"/>	ဧည့်သည်ဆရာ	<input type="checkbox"/>	<input type="checkbox"/>
အခြား	<input type="checkbox"/>	<input type="checkbox"/>	ပြည်သူ့ကျန်းမာရေးလုပ်သား	<input type="checkbox"/>	<input type="checkbox"/>	စက်ပြင်ဆရာ	<input checked="" type="checkbox"/>	<input type="checkbox"/>
မှတ်ချက်			မှတ်ချက်			မှတ်ချက်		

(ဃ) ကျေးရွာသို့ ရောက်ရှိနိုင်သည့် လမ်းအခြေအနေ / ကျေးရွာတစ်ရွာသည် ၎င်း၏ ကျေးရွာအုပ်စုနှင့် ဆက်သွယ်ထားသော လမ်းအခြေအနေ (အောက်ဖိုတိုကိုပိုင်းပါ)

ကျောက်ကြမ်းလမ်း ကတ္တရာလမ်း ကွန်ကရစ်လမ်း မော်တော်ဆိုင်ကယ်လမ်း
 ကျောက်ခင်းလမ်း မြေသားလမ်း လှေသွားလမ်း အခြား: ၈၇၂၅၆

(င) ကျေးရွာဖွံ့ဖြိုးမှုစီမံချက်

ပိုင်းပါ

(၁) လူထုဗဟိုပြုစီမံကိန်းမစတင်မီ ဤကျေးရွာတွင်ကျေးရွာဖွံ့ဖြိုးမှု

ရှိပါသည်/မရှိပါ၊ မသိပါ

စီမံချက်ရှိခဲ့ပါသလား?

(၂) ရှိခဲ့ပါလျှင် ဤစီမံချက်ကို မည်သည့် ခုနှစ်တွင်ပြင်ဆင်ခဲ့ပါသနည်း? နှစ်-----/မသိပါ

(၃) ဤစီမံချက်ကို ပြုနယ်မှုအတည်ပြုခဲ့ပါသလား? ပြုခဲ့ပါသည်/မပြုခဲ့ပါ /မသိပါ

(စ) ဝေဖန်အကွာအဝေး

(၁) ဤကျေးရွာ၏ပတ်ဝန်းကျင်မှ ၎င်းကျေးရွာအုပ်စု၏ပတ်ဝန်းကျင်မှ ဝေဖန်မိုင်မည်မျှကွာဝေးသနည်း? မိုင်-----/မသိပါ

(၂) ဤကျေးရွာမှ ၎င်းကျေးရွာအုပ်စုပတ်ဝန်းကျင်မှ သွားလာရာတွင်ကြာမြင့်သည့်အချိန်။

ခြောက်သွေ့ရာသီတွင်ကြာချိန်----- ထော်လာဂျီ/မော်တော်ဆိုင်ကယ်/ခြေလျင်/လား/မော်တော်ဘုတ်/
အခြား -----

မိုးရာသီတွင်ကြာချိန်----- ထော်လာဂျီ/မော်တော်ဆိုင်ကယ်/ခြေလျင်/လား/မော်တော်ဘုတ်/
အခြား -----

(ဆ) ပတ်ဝန်းကျင်ဆိုင်ရာ သဘာဝဘေးအန္တရာယ်

ဤကျေးရွာတွင် ရေကြီးခြင်းကဲ့သို့ သဘာဝဘေးအန္တရာယ်ကျရောက်ဖူးခြင်း ရှိပါသလား။

မရှိပါ

ရှိပါသည်

ရှိလျှင်ဖော်ပြပါ ----- နှစ်စဉ် မိုးတိုင်း ကျရောက်ခဲ့ခြင်းဖြစ်ပါသည်။

(ဇ) ကျေးရွာတွင် ဖွဲ့စည်းထားသော အဖွဲ့အစည်းများ

လူထုပတ်ဝန်းကျင်စီမံကိန်းမတိုင်မီ ဤကျေးရွာတွင် ကျေးရွာဖွံ့ဖြိုးရေးအတွက် အစိုးရ (သို့) ရွာသားများကိုယ်တိုင်(သို့) စီမံကိန်းတစ်ခုခုမှ ဖွဲ့စည်းထားသည့် အဖွဲ့အစည်းများရှိပါသလား။

(၁) ခြောက်စုံ၊ လူမှုကုန်သွယ်ရေးအဖွဲ့၊ အစည်းအဝေး

(၂) -----

(ဈ) အထွေထွေအုပ်ချုပ်ရေး ဦးစီးဌာန (GAD) မှ မှတ်တမ်းတင်ထားခြင်း

ဤကျေးရွာသည် အထွေထွေအုပ်ချုပ်ရေး ဦးစီးဌာန (GAD) မှ မှတ်တမ်းတင်ထားမှု ရှိပါသလား။

□ မရှိပါ

□ ရှိပါသည်

ကျေးရွာခေါင်းစောင်

အမည် ဦး ဘံ ဂံ

လက်မှတ် ဘံ နေ့စွဲ 1.11.18

လူထုစည်းရုံးရေးမှူး

အမည် ဒေါ်အေးအေးအေး

လက်မှတ် Aye • နေ့စွဲ 1.11.18

ပုံစံ - ၀ - ၂ - စီမံကိန်းစက်ဝန်းအချိန်ဇယား (PC 2)

ဥက္ကဋ္ဌ၊ သက်ဆိုင်ရာလူထုဝန်ထမ်းရေးရာ/လက်ထောက်နည်းဥက္ကဋ္ဌများမှ စီမံကိန်းစက်ဝန်းအဆင့်တစ်ခုစီဖြည့်စွန်းရမည်။
 ရှိရေးရာ/ဝန်ထမ်း အမည် ဖုတ်စန္ဒာစားဂေးဖော်

စက်ဝန်းအားအမှတ်ပြစ်ပါ စက်ဝန်း(၁) စက်ဝန်း(၂) စက်ဝန်း(၃)

နယ်/တိုင်း မော့ဝတီ မြို့နယ် သုတယာ ကျေးရွာအုပ်စု ကျေးရွာ ကျေးရွာ ကျေးရွာ

စီမံကိန်းအဆင့်များ	စက်ဝန်း			အစည်းအဝေးတွင်တက်ရောက်သူအရေအတွက်			
	စတင်သည့်နေ့	ပြီးဆုံးသည့်နေ့	နေ့စွဲ	အမျိုးသားအရေအတွက်	အမျိုးသမီးအရေအတွက်	အစီအစဉ်အရေအတွက်	လူမျိုးစုအမည်
ကျေးရွာစီမံကိန်း ပတ်စကတ်အစည်းအဝေး	၇.၃.၂၀၁၇	၇.၃.၂၀၁၇		၄၆	၅၀	၄၆	ကျင်းစင် မစာ ၁ ၃၆
ကျေးရွာဖွံ့ဖြိုးရေး စီမံချက်ရေးဆွဲခြင်း	၉.၃.၂၀၁၇	၉.၃.၂၀၁၇		၅၅	၄၄	၅၅	ကျင်းစင် မစာ ၂ ၂၂
ကျေးရွာအုပ်စု လုပ်ငန်းဆုံးဖြတ်ချက်ချသည့်အစည်းအဝေး	၁၆.၃.၂၀၁၇	၁၆.၃.၂၀၁၇		၂၂	၁၈	၄၀	ကျင်းစင် မစာ ၁ ၁
နယ်အဆင့် စီမံကိန်းရေးဆွဲရေး နှင့် အကောင်အထည်ဖော်ရေးကော်မတီ၏ စီမံကိန်း သုံးသပ်မှုအစည်းအဝေး				၀၀	၀၀	၀၀	၀၀
နယ် စီမံကိန်းရေးဆွဲရေး နှင့် အကောင်အထည်ဖော်ရေးကော်မတီ၏ ဆုံးဖြတ်မှုကို ရွာသို့ အသိပေးခြင်းကြားသည့် အစည်းအဝေး				၀၀	၀၀	၀၀	၀၀
စီမံကိန်းလုပ်ငန်းခွဲစီမံချက်ရေးဆွဲခြင်းအစည်းအဝေး							
စီမံကိန်းလုပ်ငန်း အကောင်အထည်ဖော်စီမံအစဉ် ရေးဆွဲခြင်း							
နယ်အဆင့်စီမံကိန်းအစဉ် ရေးဆွဲခြင်း							
ကျေးရွာဖွံ့ဖြိုးရေး လျာထားအစီအစဉ်							

<p>၆.၄။ ပြင်/ထိန်းအစီအစဉ် ရေးဆွဲခြင်း</p> <p>၇။ စီမံကိန်းလုပ်ငန်းခွဲ တိုးတက်မှု စောင့်ကြည့်အစည်းအဝေး</p> <p>၇.၁။ အစည်းအဝေး ပထမအကြိမ်</p> <p>၇.၂။ အစည်းအဝေး ဒုတိယအကြိမ်</p> <p>၇.၃။ အစည်းအဝေး တတိယအကြိမ်</p> <p>၈။ စီမံကိန်းလုပ်ငန်းခွဲ အပြီးသတ်စစ်ဆေးခြင်းအစည်းအဝေး</p> <p>၉။ လူထုစစ်ဆေးပွဲအစည်းအဝေး</p>								

ပထမနှစ် စက်ဝန်း

<p>၆.၄။ ပြင်/ထိန်းအစီအစဉ် ရေးဆွဲခြင်း</p> <p>၇။ စီမံကိန်းလုပ်ငန်းခွဲ တိုးတက်မှု စောင့်ကြည့်အစည်းအဝေး</p> <p>၇.၁။ အစည်းအဝေး ပထမအကြိမ်</p> <p>၇.၂။ အစည်းအဝေး ဒုတိယအကြိမ်</p> <p>၇.၃။ အစည်းအဝေး တတိယအကြိမ်</p>							
<p>၈။ စီမံကိန်းလုပ်ငန်းခွဲ အပြီးသတ်စစ်ဆေးခြင်းအစည်းအဝေး</p> <p>၉။ လူထုစစ်ဆေးဖွဲ့အစည်းအဝေး</p>							

ဒုတိယနှစ် စက်ဝန်း

ပုံစံ - ၈ - ဂ - စီမံကိန်းစက်ဝန်းအချိန်စာရင်း (PC 2)

လမ်းညွှန်စက်၊ သက်တိုင်ရာလှေထုတ်ပေးရေး/လက်ထောက်နည်းပညာပေးရေး၊ စီမံကိန်းစက်ဝန်းအချိန်စာရင်း၊ စောင့်ရှောက်ရေး၊ စောင့်ရှောက်ရေးအတွက် ဤပုံစံကို ဖြည့်သွင်းရမည်။

စည်ပင်ရေး/ဝန်ထမ်း အမည် **ဒေါ်စောအေးဖြူ**

၀၄.၅ **၂.၁၁.၂၀၁၈** စက်ဝန်းအချိန်စာရင်း ဝန်ထမ်း(၁) = စက်ဝန်း(၂) = စက်ဝန်း(၃) = စက်ဝန်း(၄)

ပြည်နယ်/တိုင်း **ဧရာဝတီ** မြို့နယ် **ယုတော** စောင့်ရှောက်ရေး **ရှေ့ကျွတ်ကြီး** စောင့်ရှောက်ရေး **ရှေ့ကျွတ်ကြီး**

စီမံကိန်းစောင့်ရှောက်မှုအစဉ်များ	၀၄.၅		အစဉ်အဆက်တွင်တက်ရောက်သူအရေအတွက်			
	စတင်သည့် ၀၄.	ပြီးဆုံးသည့် ၀၄.	အမျိုးသား အရေအတွက်	အမျိုးသမီး အရေအတွက်	အိမ်ထောင်စု အရေအတွက်	လူဦးရေတက်ရောက်သူ အရေအတွက် နှင့် လူဦးရေအမည်
၁။ စောင့်ရှောက်စီမံကိန်း စီမံဆောင်ရွက်အစဉ်အစား	၁.၁၁.၁၈	၁.၁၁.၁၈	၄၅	၅၆	၁၀၁	ဗမာ - ၁၇၊ ကျွန်း - ၈၂ ကျွန်း - ၂
၂။ စောင့်ရှောက်မှု ပြီးစေရန် စီမံဆောင်ရွက်ရေးအစဉ်အစား	၂.၁၁.၁၈	၂.၁၁.၁၈	၃၇	၅၇	၉၆	ဗမာ - ၁၂၂ ကျွန်း - ၈ ကျွန်း - ၇၁

၃။ စောင့်ရှောက်ရေး လုပ်ငန်းဆောင်ရွက်မှုအစဉ်အစား	၃.၁၁.၁၈	၃.၁၁.၁၈	၄၂	၈၅	၇၅	ကျွန်း - ၂၆ ဗမာ - ၁၁၀ ကျွန်း - ၄
၄။ ပြည်နယ်အစဉ် စီမံကိန်းအရေအတွက် နှင့် အကောင်အထည်ဖော်ရေးအစဉ်အစား စီမံကိန်း သုံးသပ်မှု အစဉ်အစား			၁၄	၁၄	၁၄	၁၄
၅။ ပြည်နယ် စီမံကိန်းအရေအတွက် နှင့် အကောင်အထည်ဖော်ရေး စီမံကိန်းဆောင်ရွက်မှုအစဉ်အစား အခြေအနေအထားအစဉ်အစား	၁၄.၂.၁၉	၁၄.၂.၁၉	၄၇	၉၇	၈၄	ဗမာ - ၁၂ ကျွန်း - ၇၂
၆။ စီမံကိန်းလုပ်ငန်းဆောင်ရွက်ရေးအစဉ်အစား						
၆.၁။ စီမံကိန်းလုပ်ငန်း အကောင်အထည်ဖော်ရေးအစဉ်အစား	၂၄.၁.၁၉	၂၄.၂.၁၉	၆	၅	၁၁	ကျွန်း - ၁၁
၆.၂။ ဝယ်ယူရေးအစဉ်အစား	၂၄.၁.၁၉	၂၄.၁.၁၉	၆	၅	၁၁	ကျွန်း - ၁၁
၆.၃။ ဘဏ္ဍာရေးကုန်ကျစရိတ် လျှော့ချရေးအစဉ်အစား	၂၄.၁.၁၉	၂၄.၁.၁၉	၆	၅	၁၁	ကျွန်း - ၁၁

၆.၄။ ပြင်/ထိန်းသိမ်းရေးအစဉ်အစား	၂၄.၁.၁၉	၂၄.၁.၁၉	၆	၅	၁၁	ကျွန်း - ၁၁
၇။ စီမံကိန်းလုပ်ငန်းဆောင်ရွက်မှု တိုးတက်မှု စောင့်ကြည့်အစဉ်အစား						
၇.၁။ အစဉ်အစား ပထမအကြိမ်	၂၈.၂.၁၉	၂၈.၂.၁၉	၆	၆	၁၂	ကျွန်း - ၁၂
၇.၂။ အစဉ်အစား ဒုတိယအကြိမ်						
၇.၃။ အစဉ်အစား တတိယအကြိမ်	၆.၃.၁၉	၆.၃.၁၉	၇	၆	၁၃	ကျွန်း - ၁၃
	၁၂.၃.၁၉	၁၂.၃.၁၉	၆	၅	၁၁	ကျွန်း - ၁၁
၈။ စီမံကိန်းလုပ်ငန်းဆောင်ရွက်မှု အခြေအနေအထား						
၉။ လူထုဝမ်းသာမှုအစဉ်အစား						

တတိယနှစ် စက်ဝန်း

၁၁။ ကျေးရွာဖွံ့ဖြိုးရေးဦးစီးဌာန (ပုံစံ-၃)

ပုံစံ - ၈ - ၃ ကျေးရွာဖွံ့ဖြိုးရေး ဦးစီးဌာနအစဉ် (Form PC 3)

လမ်းညွှန်ချက်၊ အဆင့်(၃) ကျေးရွာမှန်မှန်ချက်အစဉ်အစား ပြီးဆုံးသောအခါ ကျေးရွာစီမံကိန်း အထောက်အကူပြု
 ကော်မတီသည် လူထုစည်းရုံးရေးများအကူအညီဖြင့် ဤပုံစံကိုဖြည့်စွဲအောင် ဖြည့်သွင်းရမည်။

လူထုစည်းရုံးရေးပူး/ဝန်ထမ်း အမည် **စန်စိမ်းဂေးဖျါ**

နေ့စွဲ **၉.၅.၂၀၁၇** စက်ဝန်းအား အမှတ်ခြစ်ပါ (✓) စက်ဝန်း(၁)
 စက်ဝန်း(၂) စက်ဝန်း(၃) စက်ဝန်း(၄)

ပြည်နယ်/တိုင်း **ဧရာဝတီ** ညွှန်ကြားမှု **ယုလာ** ကျေးရွာအုပ်စု **ကျေးရွာကြီး** ကျေးရွာ **ကျေးရွာကြီး**

က။ အခက်အခဲအတားအဆီးများအားဆွေးနွေးခြင်း - ယခုလက်ရှိအခြေအနေတွင် ဤကျေးရွာဖွံ့ဖြိုးတိုးတက်ရေးအတွက် အဓိက အခက်အခဲအတားအဆီးများသည် မည်သည့်များဖြစ်ပါသနည်း။ (အမျိုးသား/သမီး အနည်းဆုံးအခက်အခဲ ၅ ခုစီဖော်ပြပါ)

အမျိုးသား အဖွဲ့မှ တင်ပြသောအခက်အခဲအတားအဆီးများ	အမျိုးသမီး အဖွဲ့မှ တင်ပြသောအခက်အခဲအတားအဆီးများ
၁ ဂွဿင် ဆက်လမ်းဆွေးနွေးရန်	၁ ကျေးရွာအုပ်စုအတွင်း မရေစိုက်ရန်
၂ ညွှန်ကြားမှု/ကျေးရွာအုပ်စုအဖွဲ့အစည်း	၂ ညွှန်ကြားမှု/ကျေးရွာအုပ်စုအဖွဲ့အစည်း
၃ ကျေးရွာအုပ်စုအဖွဲ့အစည်း	၃ ကျေးရွာအုပ်စုအဖွဲ့အစည်း
၄ စာသင်ကျောင်း စားရုံ ဖွဲ့စည်းခြင်း/အဖွဲ့အစည်း	၄ ကျေးရွာအုပ်စုအဖွဲ့အစည်း
၅ ကျေးရွာအုပ်စုအဖွဲ့အစည်း	၅ ကျေးရွာအုပ်စုအဖွဲ့အစည်း
၆ ကျေးရွာအုပ်စုအဖွဲ့အစည်း	၆ ကျေးရွာအုပ်စုအဖွဲ့အစည်း

ခ။ မျှော်မှန်းခြင်း - နောင်လာမည့် (၅) နှစ် အတွင်း ကျေးရွာဖွံ့ဖြိုးရေး မျှော်မှန်းလျာထားချက်များအား တင်ပြပါ။

အမျိုးသားအဖွဲ့မှ တင်ပြသောမျှော်မှန်းချက်များ	အမျိုးသမီးအဖွဲ့မှ တင်ပြသောမျှော်မှန်းချက်များ
၁ ကျေးရွာကြီး - ဆက်လမ်း - မိုးကလပ် ဆက်လမ်းရေးအဖွဲ့	၁ ကျေးရွာအုပ်စုအဖွဲ့အစည်း
၂ ကျေးရွာအုပ်စုအဖွဲ့အစည်း	၂ ကျေးရွာအုပ်စုအဖွဲ့အစည်း
၃ ကျေးရွာအုပ်စုအဖွဲ့အစည်း	၃ ကျေးရွာအုပ်စုအဖွဲ့အစည်း
၄ စာသင်ကျောင်း စားရုံ ဖွဲ့စည်းခြင်း/အဖွဲ့အစည်း	၄ ကျေးရွာအုပ်စုအဖွဲ့အစည်း
၅ ကျေးရွာအုပ်စုအဖွဲ့အစည်း	၅ ကျေးရွာအုပ်စုအဖွဲ့အစည်း
၆ ကျေးရွာအုပ်စုအဖွဲ့အစည်း	၆ ကျေးရွာအုပ်စုအဖွဲ့အစည်း

ဂ။ လူထုစီမံကိန်း၏ လာမည့် (၄) နှစ်အတွက် အကျိုးဝင်သော ဦးစီးဌာန ဖွံ့ဖြိုးတိုးတက်မှု လုပ်ငန်း အစီအစဉ်များအားဖော်ပြပါ။

အဆင့်	ကျေးရွာအတွက် ဦးစီးဌာန ဖွံ့ဖြိုးတိုးတက်မှု လုပ်ငန်းစဉ်များ	အဆိုပြုသူ (အမျိုးသားများ/ အမျိုးသမီးများ/အမျိုးသား+ အမျိုးသမီး)	ခန့်မှန်းကုန်ကျ ဝင်ရံ	အကျိုးခံစားခွင့်ရှိသူ ဝန်းပန်းခြံ အရေအတွက်
၁	ကျေးရွာ ဖွံ့ဖြိုးရေး	(က + မ)		
၂	ရွာလမ်း ကျန်းမာရေး	(က)		
၃	ကျေးရွာကြီး၊ ဆက်လမ်း၊ မိုးကလပ် ဆက်လမ်းရေးအဖွဲ့ (က)			
၄	ကျေးရွာအုပ်စုအဖွဲ့အစည်း (က + မ)			
၅	ကျေးရွာအုပ်စုအဖွဲ့အစည်း (မ)			
၆	ကျေးရွာအုပ်စုအဖွဲ့အစည်း (က)			

၇။ ကျေးရွာအုပ်စုအဖွဲ့အစည်း (က + မ)

ဃ။ လူထုစီမံကိန်း၏ လာမည့် (၄)နှစ်အတွက် အကျုံးမဝင်သော ဦးစားပေး ဖွံ့ဖြိုးတိုးတက်မှု လုပ်ငန်း အစီအစဉ်များအားဖော်ပြပါ။

အဆင့်	ကျေးရွာအတွက် ဦးစားပေး ဖွံ့ဖြိုး တိုးတက်မှု လုပ်ငန်းစဉ်များ	အဆိုပြုသူ (အမျိုးသားများ/ အမျိုးသမီးများ/အမျိုးသား+ အမျိုးသမီး)	အခန်းကဏ္ဍ
၀			
၂			
၃			
၄			
၅			
၆			
၇			
၈			

ခေါင်းဆောင်၊ ကျေးရွာစီမံကိန်းအထောက်အကူပြုကော်မီတီမှ အတည်ပြုသည်။

အမည် ဦးစောမိုးစိုး လက်မှတ် Chiepi နေ့စွဲ ၉.၃.၂၀၁၇

ပထမနှစ် စက်ဝန်း

ပုံစံ - ၀ - ၃ ကျေးရွာဖွံ့ဖြိုးရေး ဦးစားပေးအစီအစဉ် (Form PC 3)

လမ်းညွှန်ချက်၊ အဆင့်(၃) ကျေးရွာမှော်မှန်းချက်အစည်းအဝေး ပြီးဆုံးသောအခါ ကျေးရွာပုံစံကိန်း အထောက်အကူပြု
 ကော်မတီသည် လူထုစည်းရုံးရေးမှူးအကူအညီဖြင့် ဤပုံစံကိုပြည့်စုံအောင် ဖြည့်သွင်းရမည်။

လူထုစည်းရုံးရေးမှူး/ဝန်ထမ်း အမည် **စန်စိန်စားမင်း**

နေ့စွဲ **၂၅. ၁၁. ၂၀၁၇** စက်ဝန်းအား အမှတ်ခြစ်ပါ (✓) ။ စက်ဝန်း(၀) ။ စက်ဝန်း(၁) ။ စက်ဝန်း(၂) ။ စက်ဝန်း(၃) ။ စက်ဝန်း(၄)

ပြည်နယ်/တိုင်း **ဧရာဝတီ** ပြို့နယ် **ဇုတော** ကျေးရွာအုပ်စု **ဇုတောမြို့** ကျေးရွာ **ဇုတောမြို့**

က၊ အခက်အခဲအတားအဆီးများအားလုံးရှင်း - ယခုလက်ရှိအခြေအနေတွင် ဤကျေးရွာဖွံ့ဖြိုးတိုးတက်ရေးအတွက် အဓိက အခက်အခဲအတားအဆီးများသည် မည်သည့်အခြေအနေတွင်ရှိပါသနည်း။ (အမျိုးသား/သမီး အနည်းဆုံးအခက်အခဲ ၅ ခုစီဖော်ပြပါ)

အမျိုးသား အဖွဲ့မှ တင်ပြသောအခက်အခဲအတားအဆီးများ	အမျိုးသမီး အဖွဲ့မှ တင်ပြသောအခက်အခဲအတားအဆီးများ
၀ တူဖွဲ့ ဇုတောမြို့နယ် နယ်လမ်းပျက်ခြင်း	၀ မီးဘေးဒဏ်လမ်းစွက်ထခြင်း
၂ စားရုံဆေးကုသရေး နည်းပညာမရှိခြင်း	၂ ကလေးများ စားရုံဆေးကုသရေး နည်းပညာမရှိခြင်း
၃ ဆေးကုသရေး နည်းပညာမရှိခြင်း	၃ ရေအောက်မြေ များခြင်း
၄ ဆေးကုသရေး နည်းပညာမရှိခြင်း	၄ နယ်လမ်းပျက်ခြင်း
၅ ကလေးများ စားရုံဆေးကုသရေး နည်းပညာမရှိခြင်း	၅ ကလေးများ စားရုံဆေးကုသရေး နည်းပညာမရှိခြင်း
၆ စားကစား ကျွမ်းကျင်မှုမရှိခြင်း	၆ စားကစား ကျွမ်းကျင်မှုမရှိခြင်း
၇ ကျွမ်းကျင်မှုမရှိခြင်း	၇ ကျွမ်းကျင်မှုမရှိခြင်း

ခ၊ မှော်မှန်းခြင်း - နောင်လာမည့် (၅) နှစ် အတွင်း ကျေးရွာဖွံ့ဖြိုးရေး မှော်မှန်းချက်များအား တင်ပြပါ။

အမျိုးသားအဖွဲ့မှ တင်ပြသောမှော်မှန်းချက်များ	အမျိုးသမီးအဖွဲ့မှ တင်ပြသောမှော်မှန်းချက်များ
၀ နှာတွင်း ကျွမ်းကျင်မှုမရှိခြင်း	၀ နှာတွင်း ကျွမ်းကျင်မှုမရှိခြင်း
၂ စားရုံဆေးကုသရေး နည်းပညာမရှိခြင်း	၂ စားရုံဆေးကုသရေး နည်းပညာမရှိခြင်း
၃ ရေအောက်မြေ များခြင်း	၃ ရေအောက်မြေ များခြင်း
၄ မီးဘေးဒဏ်လမ်းစွက်ထခြင်း	၄ မီးဘေးဒဏ်လမ်းစွက်ထခြင်း
၅ မြေအောက်ရေ များခြင်း	၅ မြေအောက်ရေ များခြင်း
၆ စားကစား ကျွမ်းကျင်မှုမရှိခြင်း	၆ စားကစား ကျွမ်းကျင်မှုမရှိခြင်း

ဂ၊ လူထုပုံစံကိန်း၏ လာမည့် (၄) နှစ်အတွက် အကျုံးဝင်သော ဦးစားပေး ဖွံ့ဖြိုးတိုးတက်မှု လုပ်ငန်း အစီအစဉ်များအားဖော်ပြပါ။

အဆင့်	ကျေးရွာအတွက် ဦးစားပေး ဖွံ့ဖြိုးတိုးတက်မှု လုပ်ငန်းစဉ်များ	အဆိုပြုသူ (အမျိုးသားများ/ အမျိုးသမီးများ/အမျိုးသား+ အမျိုးသမီး)	ခန့်မှန်းကုန်ကျ ဝရိတ်	အကျိုးခံစားခွင့်ရှိသူ ခန့်မှန်းခြေ အရေအတွက်
၀	နှာတွင်း ကျွမ်းကျင်မှုမရှိခြင်း	ကျား + မ	၇၅၀၀၀၀	ကျား ၂၀၈, မ ၂၅၇ = ၄၆၅
၂	မီးဘေးဒဏ်လမ်းစွက်ထခြင်း	ကျား + မ	၀	ကျား ၂၀၈, မ ၂၅၇
၃	ရေအောက်မြေ များခြင်း	ကျား + မ	-	ကျား ၂၀၈, မ ၂၅၇
၄	စားရုံဆေးကုသရေး နည်းပညာမရှိခြင်း	ကျား + မ	-	ကျား ၂၀၈, မ ၂၅၇
၅	စားကစား ကျွမ်းကျင်မှုမရှိခြင်း	ကျား + မ	-	ကျား ၂၀၈, မ ၂၅၇
၆	ကျွမ်းကျင်မှုမရှိခြင်း	ကျား + မ	-	ကျား ၂၀၈, မ ၂၅၇

ကျေးရွာအတွက် စီမံကိန်း

ဃ၊ လူထုစီမံကိန်း၏ လာမည့် (၄) နှစ်အတွက် အကျိုးပင်သော ဦးစားပေး ဖွံ့ဖြိုးတိုးတက်မှု လုပ်ငန်း အစီအစဉ်များအားဖော်ပြပါ။

အဆင့်	ကျေးရွာအတွက် ဦးစားပေး ဖွံ့ဖြိုး တိုးတက်မှု လုပ်ငန်းစဉ်များ	အဆိုပြုသူ (အမျိုးသားများ/ အမျိုးသမီးများ/အမျိုးသား+ အမျိုးသမီး)	အခန်းကဏ္ဍ
၀	စိုက်ပျိုးရေး ဓန၊ ယဇ်ကျေး	ဗ	ကီးအိမ် ဓန
၂			
၃			
၄			
၅			
၆			
၇			

ခေါင်းဆောင်၊ ကျေးရွာစီမံကိန်းအထောက်အကူပြုကော်မီတီမှ အတည်ပြုသည်။

အမည် ခွီးစိုးခွီး လက်မှတ် ခွီးစိုးခွီး နေ့စွဲ ၂၄. ၁၁. ၂၀၁၇

ပုံစံ - ၈-၃ ကျေးရွာခွဲ၊ ငြိမ်းရေး ဦးစီးဌာနအစီအစဉ် (Form PC 3)

လယ်ဥယျာဉ်ရှင် အဆင့်(၃)ကျေးရွာပျော်ပန်းချက်အစည်းအဝေးပြီးဆုံးသောအခါ ကျေးရွာစီမံကိန်း အထောက်အကူပြုမူ ကော်မတီသည် လူထုစည်းရုံးရေးမှူးအကူအညီဖြင့် ဤပုံစံကိုပြည့်စုံအောင် ဖြည့်သွင်းရမည်။	
လူထုစည်းရုံးရေးမှူး/ဝန်ထမ်း အမည် <u>ဒေါ်ခင်စော ဖြူ</u>	
နေ့စွဲ <u>၂၀၁၆ ၂၆</u>	စက်ဝန်းအား အမှတ်ခြစ်ပါ (✓) □ စက်ဝန်း(၀) □ စက်ဝန်း(၂)၊ စက်ဝန်း(၃)၊ စက်ဝန်း(၄)
ပြည်နယ်/တိုင်း <u>ဧရာဝတီ</u>	ဦးနယ် <u>ဖျာကော</u>
ကျေးရွာအုပ်စု <u>ရေကျော်ကြီး</u>	ကျေးရွာ <u>ရေကျော်ကြီး</u>

က၊ အခက်အခဲအတားအဆီးများအားလုံးဆေးရှင်း - ယခုလက်ရှိအခြေအနေတွင်ဤကျေးရွာခွဲ၊ ငြိမ်းတိုးတက်ရေးအတွက် အဓိကအခက်အခဲအတားအဆီးများသည် မည်သည့်အရာဖြစ်ပါသနည်း။ (အမျိုးသား/သမီး အနည်းဆုံးအခက်အခဲ ၅ ခုစီဖော်ပြပါ)

အုပ်စုခွဲ၊ ဆေးစနစ်မှူးများမှ တင်ပြသောအခက်အခဲအတားအဆီးများ	
ရွာတွင်းလမ်း မကောင်းသည့်အတွက် ရွာလမ်း အခက်အခဲ ရှိခြင်း။	□ ကျား □ မကျား + မ
ဆေးရုံမရှိသည့်အတွက် ကျန်းမာရေး အခက် အခဲ ရှိခြင်း။	□ ကျား □ မကျား + မ
အထွေကျော်စား ပျက်စီးသဖြင့် ရေအား များ အခက်အခဲ ရှိခြင်း။	□ ကျား □ မကျား + မ
လမ်းမရှိ စစ်ဆေးရေးအခက်အခဲများ လာရောက် အခက်အခဲ ရှိခြင်း။	□ ကျား □ မကျား + မ
ကျေးရွာအုပ်စုအတွက် လုံလောက်မှု မရှိသဖြင့် အခက်အခဲ ရှိခြင်း။	□ ကျား + မ □ ကျား + မ
ထိခိုက်ကျောင်း မရှိသဖြင့် မလုံလောက်သည့် အခက်အခဲ ရှိခြင်း။	□ ကျား + မ □ ကျား + မ

ခ၊ ပျော်ပန်းခြင်း- နောင်လာမည့် (၅) နှစ် အတွင်း ကျေးရွာခွဲ၊ ငြိမ်းရေး ပျော်ပန်းချက်များအား တင်ပြပါ။

အုပ်စုခွဲ၊ ဆေးစနစ်မှူးများမှ တင်ပြသောအခက်အခဲအတားအဆီးများ	
ရွာတွင်းလမ်း ပြီးစီး ကောင်းမြဲလုပ်ဆောင်ပါသည်။	□ ကျား □ မကျား + မ
ဆေးရုံတည်ဆောက်ချင်ပါသည်။	□ ကျား □ မကျား + မ
အထွေကျော်စား အခက်အခဲတည်ဆောက်ချင် ပါသည်။	□ ကျား □ မကျား + မ
ရိက္ခာမီ ရရှိရန် စောင့်ဆိုင်းပါသည်။	□ ကျား □ မကျား + မ
အထွေကျော်စား များ ဆုံးရှုံးခြင်း ဖြစ်ပါသည်။	□ ကျား + မ □ ကျား + မ

ယုဒအကျဉ်းစာစာစု ချာ. လျှို့ဝှက် ပါ ၁၁၂၄. ၂ ကျား ၀ မ ၀ ကျား + မ

၈။ လူထုစီမံကိန်း၏ လာမည့် (၄) နှစ်အတွက် အကျိုးပင်သော ဦးစားပေး ဖွံ့ဖြိုးတိုးတက်မှု လုပ်ငန်း အစီအစဉ်များအားဖော်ပြပါ။

ဦးစားပေးအဆင့်	ကျေးရွာအတွက် ဦးစားပေး ဖွံ့ဖြိုးတိုးတက်မှု လုပ်ငန်းစဉ်များ	အဆိုပြုသူ (အမျိုးသားများ/ အမျိုးသမီးများ/ အမျိုးသား + အမျိုးသမီး)	အခန်းကဏ္ဍ	ဦးစားပေး အဆင့် သတ်မှတ်ချက်	ခန့်မှန်း ကုန်ကျစရိတ်	အကျိုးပေးစွမ်းရည်ဆိုင်ရာ နိမိတ်အရေအတွက်		
						ကျား	မ	ပေါင်း
၀	မြာတွင်း ကျေးရွာလမ်း ၁ မိုင် ၆၆ မိုင်	ဇာမိုး သား + ဒါမိုး သမီး	လမ်းပန်း အကျယ်အဝန်း	1	10000000	421	478	899
၂	စားနပ်ရိက္ခာ အစားအသောက် ဖြစ်	ဇာမိုး သား + ဒါမိုး သမီး	1၂၃၄၅၆	2	18000000	421	478	899
၃	ဆေးရုံတည်ဆောက်ခြင်း	ဇာမိုး သား + ဒါမိုး သမီး	ကျေးရွာ	3	25000000	421	478	899
၄	ဆေးရုံကျန်းမာရေး ဖြစ်	ဇာမိုး သမီး	ကျေးရွာ	4	8000000	421	478	899
၅	ဆေးရုံ ဝယ်ယူခြင်း	ဇာမိုး သား + ဒါမိုး သမီး	ပေးပို့ခြင်း	5	9000000	421	478	899

၉။ လူထုစီမံကိန်း၏ လာမည့် (၄) နှစ်အတွက် အကျိုးပင်သော ဦးစားပေး ဖွံ့ဖြိုးတိုးတက်မှု လုပ်ငန်း အစီအစဉ်များအားဖော်ပြပါ။

အဆင့်	ကျေးရွာအတွက် ဦးစားပေး ဖွံ့ဖြိုးတိုးတက်မှု လုပ်ငန်းစဉ်များ	အဆိုပြုသူ (အမျိုးသားများ/ အမျိုးသမီးများ/ အမျိုးသား + အမျိုးသမီး)	အခန်းကဏ္ဍ
၀	ယုဒအကျဉ်းစာစု ချာ. လျှို့ဝှက် ပါ ၁၁၂၄. ကျေးရွာ	ဇာမိုး သား	ယုဒအကျဉ်းစာစု
၂	ကျေးရွာအတွက် ဦးစားပေး ဖွံ့ဖြိုးတိုးတက်မှု လုပ်ငန်းစဉ်များ	ဇာမိုး သား	ကျေးရွာ
၃			
၄			
၅			

ခေါင်းဆောင်၊ ကျေးရွာစီမံကိန်းအထောက်အကူပြုကော်မတီမှ အတည်ပြုသည်။

အမည် ဒေါ်ခင်အေးမြင့် လက်မှတ် GO နေ့စွဲ ၂. 11. 18

၁၂။ ကျေးရွာအုပ်စုစီမံကိန်းလုပ်ငန်းခွဲရွေးချယ်ခြင်း (ပုံစံ ၈-၄)

ပုံစံ- ၈-၄ ကျေးရွာအုပ်စုစီမံကိန်းလုပ်ငန်းခွဲရွေးချယ်ခြင်းပုံစံ (Form PC 4)

လမ်းညွှန်စုအုပ်	ကျေးရွာစည်းရုံးရေးမှူး/လုပ်ထမ်းအမည် နေ့စွဲ - 15. 11. 18 ပြည်နယ်/တိုင်း၊ ဂျောင်တီတိုင်း၊ မြို့နယ် ယုတော	စက်ဝန်းအားအမှတ်ခြိမ်းပေးပါ။ (✓) ဝက်ဝန်း(၁)၊ ဝက်ဝန်း(၂)၊ ဝက်ဝန်း(၃)၊ ဝက်ဝန်း(၄)	ဝက်ဝန်းကုန်ကျစရိတ်	အဆိုပြုတင်ပြသူ	စီမံကိန်းမှ တည်ငံ့မှု	အခြားထည့်ဝင်မှု(ဖော်ပြပါ) ထည့်ဝင်မှု အမည်/အဖွဲ့	စုစုပေါင်း
ကျေးရွာအမည်	စောင်ရွက်မည်လုပ်ငန်းများ	အတိုင်းအတာ	စီမံကိန်းတိုက်ရိုက်အကောင်အထည်ဖော်ရေးအဖွဲ့				
ရေကျော်ကြီး	ဖွဲ့စည်းပေးရန် အဖွဲ့အစည်း	၅၀' x ၅၀' x ၅၀'	၀၅ - ၄၇၅ ၅ - ၈၂၀	၀ ကျား ၁၂ ကျား	၅၀၀၀၀၀၀		၅၅၀၀၀၀၀
အောင်ဘ	ဖွဲ့စည်းပေးရန် အဖွဲ့အစည်း	၅၀' x ၅၀' x ၅၀'	၀၅ - ၅၀၅ ၅ - ၅၀၅	၀ ကျား ၁၂ ကျား	၅၀၀၀၀၀၀		၅၀၀၀၀၀၀
ဒဂုန်ကျောင်း	ဖွဲ့စည်းပေးရန် အဖွဲ့အစည်း	၅၀' x ၅၀' x ၅၀'	၀၅ - ၅၀၅ ၅ - ၅၀၅	၀ ကျား ၁၂ ကျား	၆၄၀၀၀၀၀		၆၄၀၀၀၀၀
အောင်တော	ဖွဲ့စည်းပေးရန် အဖွဲ့အစည်း	၅၀' x ၅၀' x ၅၀'	၀၅ - ၅၀၅ ၅ - ၅၀၅	၀ ကျား ၁၂ ကျား	၃၅၀၀၀၀၀		၃၅၀၀၀၀၀
အောင်တော	ဖွဲ့စည်းပေးရန် အဖွဲ့အစည်း	၅၀' x ၅၀' x ၅၀'	၀၅ - ၅၀၅ ၅ - ၅၀၅	၀ ကျား ၁၂ ကျား	၁၀၁၃၅၆၇		၁၀၁၃၅၆၇
အောင်တော	ဖွဲ့စည်းပေးရန် အဖွဲ့အစည်း	၅၀' x ၅၀' x ၅၀'	၀၅ - ၅၀၅ ၅ - ၅၀၅	၀ ကျား ၁၂ ကျား	၅၀၀၀၀၀၀		၅၀၀၀၀၀၀

အိုင်ခြံ	စာသင်တန်း ရန်ပုံငွေ အောက်	၅၀' x ၂၀' x ၅'	ကျေး- ၅၅၃ ပ - ၄၄၄	<input type="checkbox"/> တူး <input checked="" type="checkbox"/> ပြန်လုပ်	၁၂၈၅၀၀၀					၁၂၈၅၀၀၀၀
ကြီးပင်ချောင်း (လှိုင်လှိုင်)	စာသင်တန်း အောက်	၄၀' x ၂၀' x ၅'	ကျေး - ၅၃ ပ - ၁၁၄	<input type="checkbox"/> တူး <input checked="" type="checkbox"/> ပြန်လုပ်	၁၂၈၅၀၀၀					၁၂၈၅၀၀၀၀
				<input type="checkbox"/> တူး <input checked="" type="checkbox"/> ပြန်လုပ်						
				<input type="checkbox"/> တူး <input checked="" type="checkbox"/> ပြန်လုပ်						
				<input type="checkbox"/> တူး <input checked="" type="checkbox"/> ပြန်လုပ်						
				<input type="checkbox"/> တူး <input checked="" type="checkbox"/> ပြန်လုပ်						
				<input type="checkbox"/> တူး <input checked="" type="checkbox"/> ပြန်လုပ်						
				<input type="checkbox"/> တူး <input checked="" type="checkbox"/> ပြန်လုပ်						
				<input type="checkbox"/> တူး <input checked="" type="checkbox"/> ပြန်လုပ်						
				<input type="checkbox"/> တူး <input checked="" type="checkbox"/> ပြန်လုပ်						
				<input type="checkbox"/> တူး <input checked="" type="checkbox"/> ပြန်လုပ်						

ရာထူး - ကျေးရွာအုပ်စု စီမံကိန်းရေးဆွဲရေး ဦးစီးဌာန၊ ညောင်တုန်းမြို့နယ်၊ ပုသိမ်ခရိုင်၊ ပုသိမ်မြို့၊ ၂၀၁၀ ခုနှစ်၊ ဇူလိုင်လ ၁၅ ရက်နေ့

လူထု ဗဟိုပုဂ္ဂိုလ်များ (လက် ယ နှစ်) စက်ဝန်း:

ရေ.ရက်-၁.၁၁.၂၀၁၈

တက်ရောက်သူ

အစည်း စုလည်း ၁၁:၀၀ မှစ၍

ကျဂ - ၄၅

ရေရာ ရေကောက်ကြီး: အုပ်ချုပ်ရေး ဖွဲ့စည်း: ပေါင်း-၁၀၁

မ - ၅၆

ပေါင်း-၁၀၁

အကြောင်းအရာ . . . ကျေးရွာ မထမ အကြိမ် အခေါ်: အစေး:

ရေကောက်ကြီး: အုပ်ချုပ်ရေး. ရေကောက်ကြီး. ကျေးရွာတွင် ပထမ အကြိမ် အခေါ်စော:
ကျ် အောက် ဝါအစီ အခေါ် အစည်း စည်းကမ်း ယူ နေပါသည်။

- အစီအစဉ် ၁. ကျေးရွာစာပေ: စာပေအဖွဲ့ အဖွဲ့အစည်း အဖွဲ့အစည်း: ဖြောင့်ခြင်း:
- ၂. အစည်းစည်း: ရလဒ် ဝိဇ္ဇာ ဘွဲ့များ: စည်းကမ်းခြင်း:
- ၃. စီမံကိန်း: အချက်အလက် ဆက် ၁၅ ဘွဲ့များ: စည်းကမ်းခြင်း:
- ၄. စီမံကိန်း: စက်ဝန်း: အား: စည်းကမ်းခြင်း:
- ၅. စေတနာ့ဝန်ထမ်း: စည်းကမ်းခြင်း:
- ၆- လူထု အားလုံး: ပါဝင်သော လူထုအဖွဲ့အစည်း: စည်းကမ်းခြင်း: ယူ
လည်း: သတ်မှတ် ဝန်ထမ်း: စည်းကမ်းခြင်း: အစည်းအဝေး: ယူ
အစည်းအဝေး: စည်းကမ်းခြင်း:

အစီအစဉ် ၇ အရ ကျေးရွာစာပေ: စာပေအဖွဲ့ အဖွဲ့အစည်း အစည်းအဝေး: ဖြောင့်ခြင်း:
အစည်းအဝေး: အစည်းအဝေး အစည်းအဝေး: အစည်းအဝေး: အစည်းအဝေး: အစည်းအဝေး: အစည်းအဝေး:
အစည်းအဝေး: အစည်းအဝေး: အစည်းအဝေး: အစည်းအဝေး: အစည်းအဝေး: အစည်းအဝေး:
အစည်းအဝေး: အစည်းအဝေး: အစည်းအဝေး: အစည်းအဝေး: အစည်းအဝေး: အစည်းအဝေး:

- ၁) အရ လူထုအစည်းအဝေး: စည်းကမ်းခြင်း: အစည်းအဝေး: စည်းကမ်းခြင်း:
စည်းကမ်းခြင်း:
- ၂) အရ စီမံကိန်း: အချက်အလက် ၁၅ ဘွဲ့များ: ဆက်လက် စည်းကမ်းခြင်း:
စည်းကမ်းခြင်း: ၂.၄ ဘွဲ့များ

အစီအစဉ် ၄) အရ လူထုဆေးစစ်ရေး ဖွဲ့စည်းပုံ ဝန်ထမ်း အဖွဲ့အစည်းကို
ကျေးဇူးပြုလူထုအား ဝင်ရောက် ပေးအပ်ပေးပါရမည်။

၅) အရ စေတနာ့ဝန်ထမ်းများ ပေးအပ်ရာ မှတ်တမ်းပြုစုရန် ကာလက
ဝင်ရောက်သောသူများ အား သိရှိအပ်ပြီး ဆေးစစ်ရန် ဖော်ပြချက်များ
ကို ဖြန့်ချိပေးရာမှ စေတနာ့ဝန်ထမ်းများ - အားလုံး စစ်သောသူများ
ချက် အရ ဖော်ပြချက်များကို ပေးအပ်ပေးပါရမည်။

၆) အရ လူထုအားလုံး ပါဝင်စေကာ လူမှုအဖွဲ့အစည်း အဖွဲ့အစည်းများ
သတ်မှတ်ပေးရန် အစီအစဉ်များကို ရှင်းလင်း လိုက်ပါရမည်။

ဗဟိုကော်မရှင်
ဦးစောစော
(ဝန်ထုပ်ရေး)

ရက်စွဲ ၄.၁၁.၂၀၁၈
 အချိန် ၁၁ နာရီ ၅ မိနစ်
 နေရာ ရေအောက်ကြီး ချုံး

- အကြောင်းအရာ
- (၁) အဖွင့်အမှတ်စဉ်များ ပြောင်းလဲခြင်း
 - (၂) မိတ်ဆက်ခြင်း
 - (၃) အရပ်အကွက်များ ဆွဲချက်ခြင်း
 - (၄) အထွေးအမြင့် စီမံခန့်ခွဲခြင်း
 - (၅) အရပ်အကွက်များ အတည်ပြုခြင်း၊ အရပ်အကွက်များ ဆွဲချက်ခြင်း
 - (၆) အကျိုးအမြတ် တွက်ချက်ခြင်း ပြောင်းလဲခြင်း
 - (၇) အစည်းအဝေး အရပ်အကွက်ခြင်း

ဆွေးနွေးခြင်း ၁၁) အဖွင့်အမှတ်စဉ်များကို အရပ်အကွက်များ ပြောင်းလဲခြင်း၊
 မှတ်တမ်းများ ပြောင်းလဲခြင်း၊ မိတ်ဆက်ခြင်း၊ အမှတ်စဉ်များ ဆွဲချက်ခြင်း၊
 အထွေးအမြင့် စီမံခန့်ခွဲခြင်း၊ အမှတ်စဉ်များ ဆွဲချက်ခြင်း၊ အမှတ်စဉ်များ
 ပြောင်းလဲခြင်း မှတ်တမ်းများ ပြောင်းလဲခြင်း (၃) အရပ်အကွက်များ ဆွဲချက်ခြင်းကို
 အရပ်အကွက်များ ဆွဲချက်ခြင်း၊ အကျိုးအမြတ် တွက်ချက်ခြင်း၊ အကျိုးအမြတ်
 တွက်ချက်ခြင်း၊ အဖွင့်အမှတ်စဉ်များ ပြောင်းလဲခြင်း၊ အမှတ်စဉ်များ ဆွဲချက်ခြင်း၊
 အကျိုးအမြတ် တွက်ချက်ခြင်း၊ အကျိုးအမြတ် တွက်ချက်ခြင်း၊ အကျိုးအမြတ်
 တွက်ချက်ခြင်း၊ အကျိုးအမြတ် တွက်ချက်ခြင်း

အကျိုးအမြတ် တွက်ချက်ခြင်း	= 4000
အကျိုးအမြတ် တွက်ချက်ခြင်း	= 4000
အကျိုးအမြတ် တွက်ချက်ခြင်း	= 5000
အကျိုးအမြတ် တွက်ချက်ခြင်း	= 3000
အကျိုးအမြတ် တွက်ချက်ခြင်း	= 3000
အကျိုးအမြတ် တွက်ချက်ခြင်း	= 4000
အကျိုးအမြတ် တွက်ချက်ခြင်း	= 7000

ရေကျေးအကြီး: ဒဂုယ်ရုံ ရုံးပုံစံ

ဥတိယအင်စတီကျပ်: ၇၈၈၈၈၈၈၈၈၈ = ၂၃၃၁၃၆၂

2331362
8000000

82331362

ဒါသေးသုံး

2400000

79931362

(၆) လုပ်ငန်းခွဲတည်ငြိမ် ငါ့ရှောင်ချောင်း၊ ချောင်း၊ ကူးတံတား၊ တည်ဆောက်
ကြိမ်ချောင်း၊ စာသင်ကျောင်း၊ ငါ့ဒုတိယကောလိပ်၊ အိမ်ကြီး၊ မူလကျောင်း၊
ကျောက်တောင် မူလကျောင်း၊ ကောင်းကင်ကောလိပ်၊ ဒဂုယ်ရုံကျောင်း၊
ဒဂုယ်ရုံကျောင်း၊ ရေကျေးအကြီး၊ ရွာတွင်း၊ ကျွန်းကျစ်၊ ဦးဖြူ၊ ယင်း၊ က ရုံးပုံစံ ပုံစံ
ပေး ရုံးပုံစံ ခွဲစေရာတွင်

ငါ့ရှောင်ချောင်း = ၁၃၅ သိန်း

ကြိမ်ချောင်း = ၁၁၅ သိန်း

ဒဂုယ်ရုံကျောင်း = ၈၀ သိန်း

အိမ်ကြီး = ၁၀၉.၅ သိန်း

ငါ့ဒုတိယကောလိပ် = ၈၀ သိန်း

ရေကျေးအကြီး = ၈၀ သိန်း

ကောင်းကင် = ၉၀ သိန်း

ကျောက်တောင် = ၁၀၉.၅ သိန်း

(၆) ရေကျေး၊ ချောင်းတင်စကားကို ကြိမ်ချောင်း၊ ရွာ ဦးဖြူ၊ ကောင်းကင်၊
သုည (၇) အစည်း၊ အစည်း၊ ကောင်းကင်၊ ဦးဖြူ၊ ယင်း၊ က၊ ကြောက်
ပါသည်။

မှတ်တမ်းတင်သူ
ဒေါ်ညိုညိုကောင်

၁၄။ ကဏ္ဍအလိုက်ဖွံ့ဖြိုးရေးဦးစားပေးလုပ်ငန်းများ

နောက်ဆက်တွဲ(၄) ခြားနားသောအပိုင်းများအတွက် ဦးစားပေးဖွံ့ဖြိုးရေးလုပ်ငန်းစဉ်

အနှစ်ချုပ်

မူရင်းသည်အား၊ VPSC တွင်ထားရှိရပါမည်၊အခြားဌာနများနှင့် ညှိနှိုင်းရန်အတွက် ပိတ္တူအား၊ TPIC သို့ပို့ရပါမည်၊ MIS data အနေဖြင့် သွင်းရန် မလိုအပ်ပါ။

	အဆင့်	လုပ်ငန်း	မည်သူဦးစားပေးလဲ	ကျေးဇူးတင်တာဝန်ခံသူ (သို့) အုပ်စု	ပြင်ပမှမည်သူ ထောက်ပံ့ မလဲ
အခြေခံအထောက်အပံ့	၁	ခွဲကွဲလွယ်လွယ် ကျွမ်းကျင် လမ်း ၁.၉.၂၃.၉	<input checked="" type="checkbox"/> မ <input checked="" type="checkbox"/> ကျား	ကျေးဇူးတင်တာဝန်ခံသူ ၃ နေရာ	
	၂	စာအုပ်ကျွမ်းကျင် ၅.၂၄.၉.၉	<input checked="" type="checkbox"/> မ <input type="checkbox"/> ကျား	ကျေးဇူးတင်တာဝန်ခံသူ ၃ နေရာ	
	၃		<input type="checkbox"/> မ <input type="checkbox"/> ကျား		
	၄		<input type="checkbox"/> မ <input type="checkbox"/> ကျား		
	၅		<input type="checkbox"/> မ <input type="checkbox"/> ကျား		
အသက်သာပေးပေးရေး/စီမံကိန်းရေး	၁		<input type="checkbox"/> မ <input type="checkbox"/> ကျား		
	၂		<input type="checkbox"/> မ <input type="checkbox"/> ကျား		
	၃		<input type="checkbox"/> မ <input type="checkbox"/> ကျား		
	၄		<input type="checkbox"/> မ <input type="checkbox"/> ကျား		
	၅		<input type="checkbox"/> မ <input type="checkbox"/> ကျား		
ကျန်းမာရေးနှင့် အာဟာရ	၁	ဆေး ရုံတည်ဆောက်ခြင်း	<input checked="" type="checkbox"/> မ <input checked="" type="checkbox"/> ကျား	ကျေးဇူးတင်တာဝန်ခံသူ ၃ နေရာ	
	၂	ကျွမ်းကျင်ရေး ဝန်ထမ်းများ လိုက်နာမှု ခြုံငုံခြင်း	<input type="checkbox"/> မ <input checked="" type="checkbox"/> ကျား	ကျေးဇူးတင်တာဝန်ခံသူ ၃ နေရာ	
	၃		<input type="checkbox"/> မ <input type="checkbox"/> ကျား		
	၄		<input type="checkbox"/> မ <input type="checkbox"/> ကျား		
	၅		<input type="checkbox"/> မ <input type="checkbox"/> ကျား		
ပညာရေး	၁	အားလုံးကျွတ်ကျွတ် စာအုပ်ဆောင်ရွက်ခြင်း	<input checked="" type="checkbox"/> မ <input checked="" type="checkbox"/> ကျား	ကျေးဇူးတင်တာဝန်ခံသူ ၃ နေရာ	
	၂	ပညာရေး ဝန်ထမ်းများ လိုက်နာမှု ခြုံငုံခြင်း	<input type="checkbox"/> မ <input checked="" type="checkbox"/> ကျား	ကျေးဇူးတင်တာဝန်ခံသူ ၃ နေရာ	
	၃		<input type="checkbox"/> မ <input type="checkbox"/> ကျား		

	၄		<input type="checkbox"/> ဝ <input type="checkbox"/> တူး		
	၅		<input type="checkbox"/> ဝ <input type="checkbox"/> တူး		
အခြား	၁	မိုးလမ်း၊ လမ်းစာ	<input checked="" type="checkbox"/> ဝ <input type="checkbox"/> တူး	ကျေးရွာအုပ်စု	၃၈၄
	၂		<input type="checkbox"/> ဝ <input type="checkbox"/> တူး		
	၃		<input type="checkbox"/> ဝ <input type="checkbox"/> တူး		
	၄		<input type="checkbox"/> ဝ <input type="checkbox"/> တူး		
	၅		<input type="checkbox"/> ဝ <input type="checkbox"/> တူး		

၁၅။ VDP အရည်အသွေးထိန်းချုပ်မှု

ထိန်းချုပ်သူ-	ရက်စွဲ-	ရွာ-	VDP ရက်စွဲ
		မြို့နယ်	ကျေးရွာအုပ်စု

VDP စာရွက်စာတမ်းပြီးဆုံးမှုကိုစစ်ဆေးပါ။ (OM အရ)

- မျက်နှာပုံ (အပုံ)
- မာတိကာ
- ကျေးရွာအခြေခံ (data)
- PSA အကျဉ်းချုပ်နှင့် PRA လုပ်ငန်းစဉ်
- အမျိုးသားအမျိုးသမီးအဖွဲ့များ၏အခက်အခဲများ
- ကျေးရွာမျှော်မှန်းချက် (ဆွေးနွေးချက်ရလဒ်)
- အမျိုးသားအမျိုးသမီးအဖွဲ့များသဘောတူထားသည့် (၄) နှစ်အတွက်ဦးစားပေးလုပ်ငန်းများစာရင်း (အခြေခံအဆောက်အအုံ၊ အသက်မွေးမှုပညာရေး၊ လူမှုရေးထိန်းသိမ်းမှု၊)

နောက်ဆက်တွဲများ

- လူမှုရေးအကဲဖြတ်မှု၊ စာရွက်စာတမ်း၊ ဓါတ်ပုံနှင့် PRA လုပ်ငန်းစဉ်၊ မြေပုံများပါရမည်၊ စည်းစိမ်ပိုင်ဆိုင်မှုအဆင့်၊ Venn ပုံ.....
- ကျေးရွာစီမံကိန်းရေးဆွဲရေးအစည်းအဝေးမှတ်တမ်းမိတ္တူ
- ကျေးရွာ၏အချက်အလက် (PC 1 ပုံစံ)
- ကျေးရွာမျှော်မှန်းချက်

(၂) လူမှုရေးအကဲဖြတ်မှုအရည်အသွေးနှင့် (VDP စစ်ဆေးပါ)

- VDP တွင်ပါဝင်သောဦးရေ (အမျိုးသားအမျိုးသမီး)
- လူမှုရေးအကဲဖြတ်မှုအရည်အသွေးနှင့် VDP အတွက်ရက်ပေါင်း
- PRA အသုံးပြုမှုအရည်အတွက်
- ပါဝင်သောဦးရေနှင့်လုပ်ငန်းများမှတ်တမ်းတင်ခြင်း (အစည်းအဝေးမှတ်တမ်း၊ ဓါတ်ပုံ၊ တိုင်းရင်းသားအနည်းစုနှင့်ထိခိုက်လွယ်သောအဖွဲ့များ၊)
 - အလွန်ကောင်
 - ကောင်း
 - ညံ့
- လုပ်ငန်းများမှတ်တမ်းတင်ခြင်းနှင့်အမျိုးသမီးအဖွဲ့အစည်း၏ရလဒ်အားခွဲခြားပေးထားသလား၊
 - ရှိ
 - မရှိ
- စီမံကိန်းအရေအတွက် (အမျိုးသား၊ အမျိုးသမီးရွေးချယ်မှုအရေအတွက်)

PRA နှင့်သက်ဆိုင်သောအခြားစီမံကိန်းအရေအတွက် (အမျိုးသားအမျိုးသမီးရွေးချယ်မှုအရေအတွက်)