



ပြည်ထောင်စုမြန်မာနိုင်ငံတော်အစိုးရ
စိုက်ပျိုးရေး၊ မွေးမြူရေးနှင့် ဆည်မြောင်းဝန်ကြီးဌာ
ကျေးလက်ဝေပံ့ပိုးတိုးတက်ရေးဦးစီးဌာန

National Community Driven Development Project
လူထုဗဟိုပြုစီမံကိန်း၊ လှိုင်းဘွဲ့မြို့နယ်

ကျေးရွာဖွံ့ဖြိုးရေးအစီအစဉ်



ယာတလကျေးရွာ

လှိုင်းဘွဲ့မြို့နယ်၊ ကရင်ပြည်နယ်
၂၀၁၉ ခုနှစ်

မာတိကာ

<u>စဉ်</u>	<u>အကြောင်းအရာ</u>	<u>စာမျက်နှာ</u>
၁။	လှိုင်းဘွဲ့မြို့နယ်အခြေပြမြေပုံ	၂
၂။	ကျေးရွာမြေပုံ (တည်နေရာ)	၃
၃။	အုပ်စုတွင်ပါဝင်သော ကျေးရွာများစာရင်း:	၄
၄။	ကျေးရွာအခြေခံအချက်အလက်များ (ကျေးရွာသမိုင်းကြောင်း)	၅
၅။	လူထုပူးပေါင်းပါဝင်သော လူမှုဆန်းစစ်ခြင်းနှင့် အကဲဖြတ်ခြင်း လုပ်ငန်းစဉ် (PSA/PRA) အကျဉ်းချုပ်ဖော်ပြချက်:	၆
၆။	ကျေးရွာဖွံ့ဖြိုးရေးအစီအစဉ်အတွက်အသုံးပြုခဲ့သော PRA tools တစ်ခုချင်းစီအတွက် သုံးသတ်ချက်များ	
	၁။ ကျေးရွာလူမှုရေးနှင့်အရင်းအမြစ်ပြမြေပုံ (Social Map)	၇
	၂။ ရာသီခွင်ပြပြကွဲဒီဇိုင်း (Seasonal Cleander)	၉
	၃။ ဥစ္စာနေကြွယ်ဝမှုပြဖော်ပြချက် (Wealth Ranking)	၁၁
	၄။ ကျား၊မ ပင့်ကူအိမ်သုံးသပ်ခြင်း (Cob Web)	၁၃
	၅။ အရင်းအမြစ်အသုံးပြုမှုပုံစံပြဖော်ပြချက် (Asset Mapping)	၁၅
	၆။ အဖွဲ့အစည်းချိတ်ဆက်မှုပြဖော်ပြချက် (Veen Diagram).....	၁၈
၇။	ကော်မတီဝင်များရွေးချယ်ခြင်းနှင့် ကျေးရွာဖွံ့ဖြိုးရေးအစီအစဉ် ဆောင်ရွက်မှုမှတ်တမ်း	၂၁
၈။	ကျေးရွာအချက်အလက်များ (PC 1)	၂၂
၉။	စီမံကိန်းစက်ဝန်းအချိန်ဖော်ပြချက် (PC 2)	၂၆
၁၀။	ကျေးရွာဖွံ့ဖြိုးရေးဦးစားပေးအစီအစဉ် (PC 3)	၂၈
၁၁။	အစည်းဝေးမှတ်တမ်းများ	၃၁
၁၂။	ကဏ္ဍအလိုက်ဦးစားပေးဖွံ့ဖြိုးရေးလုပ်ငန်းစဉ်များ	၃၅

၁။ လိုင်းဘွဲ့မြို့နယ်အခြေပြမြေပုံ

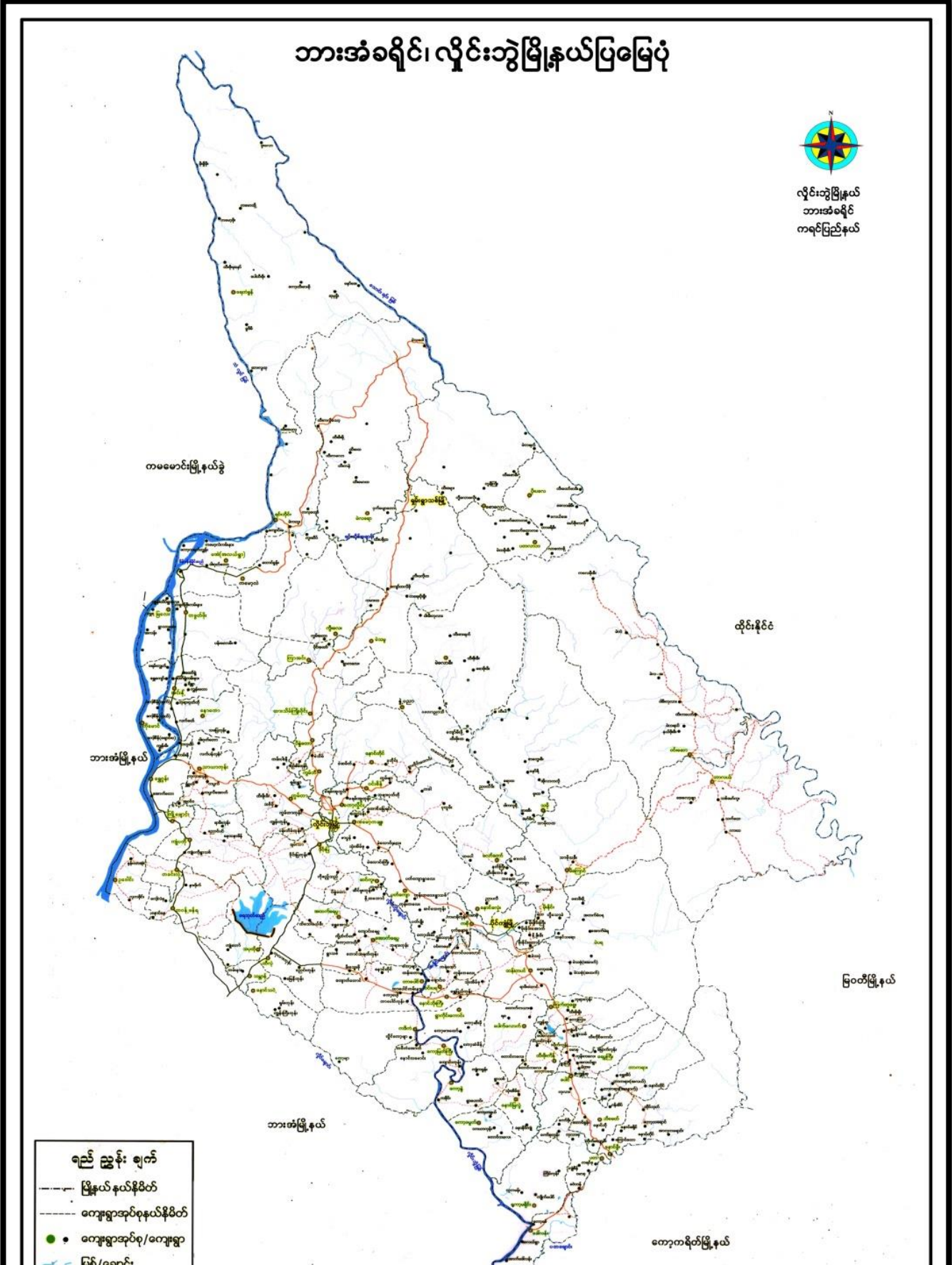

၂။ ကျေးရွာအုပ်စုမြေပုံ (တည်နေရာ)

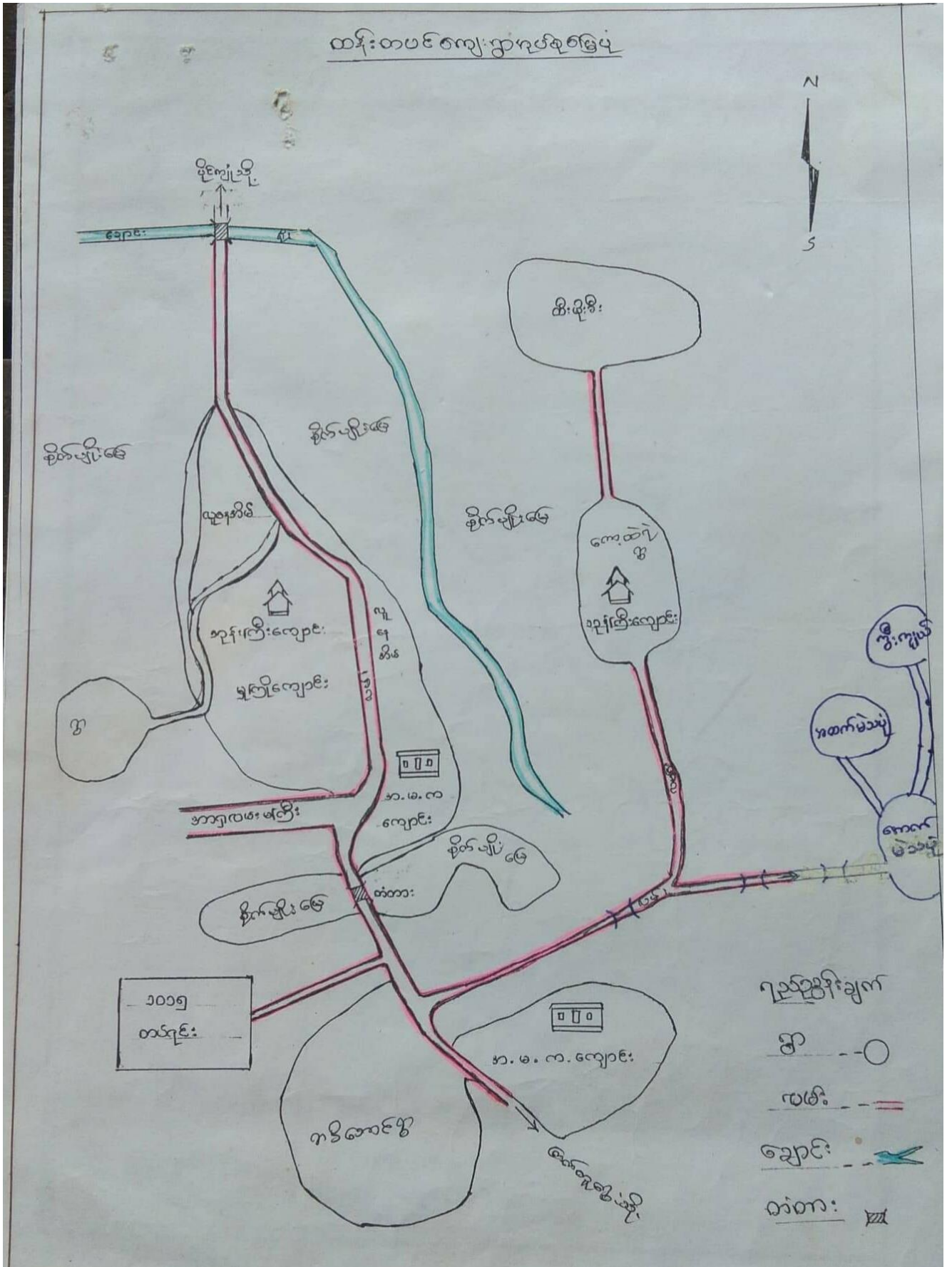

၃။ အုပ်စုတွင်ပါဝင်သော ကျေးရွာများစာရင်း

- ၁။ ထန်းတပင်
- ၂။ ကွီးကျယ်
- ၃။ ယာခိဘောင်
- ၄။ ကော့ထရယ်
- ၅။ ထီးဖိုးခီး
- ၆။ ယာတလ
- ၇။ အထက်မဲသပုံ
- ၈။ အောက်မဲသပုံ

ယာတာလာ ရွာ သမိုင်းအကျဉ်း

လှိုင်းဘွဲ့မြို့နယ်၊ ပိုင်လျှံမြို့၊ ထန်းတပင် ကျေးရွာအုပ်စု ယာတာလာရွာကို ပထမ ဦးဆုံးတည်ထောင်ခဲ့သူမှာ လွန်ခဲ့သော နှစ်ပေါင်း ၂၈၀ နီးကုန် ထန်းတပင်ရွာဘား/သူ ဖြစ်သူ ဦးတွန်သူ နှင့် ဇနီး ဒေါ်အောင်ခလယ်တို့ နှစ်ဦးမှ တောင်ယာလုပ်ငန်းဖြင့် အသက်မွေး၍ တစ်နေရာ ဦး တစ်နေရာ တောင်ယာခင်းများကို လိုက်လံ ခုတ်တွင် ရာတွင် ကွင်း ဖြင့် တစ်ခုအား သို့ရောက်ရှိခဲ့ပါသည်။

ကွင်းပြင်ပင် အများပတ်လည်တွင် ဘစ်ပင်ကြီး ယပ်တို့ဖြင့် အုပ်ဆိုင်းညှို့ မြိုင်းကာ ငှက်မျိုးစုံတို့ပင် မြူးတူးဘဲတို့ အလွန်ပင်စတောကျ နှစ်ဘက်စွာ ကြားနေရသောအခါ မောင်နှံ နှစ်ဦးမှ တိုင်ပင်၍ ဤနေရာတွင် တောင်ယာလုပ်ငန်း၍ တစ်ခေတ်က ပြီးအမြဲ နေထိုင်ရန် ဆုံးဖြတ်လိုက်သည်။

ဦးတွန်သူ နှင့် ဒေါ်အောင်ခလယ်တို့ ဇနီးမောင်နှံ နှစ်ဦး အနေကြာလာသောအခါ ဘားဘမ်း ထွန်းကားပြီး ဆွေမျိုးတော်စပ်သူများ လိုက်လာခဲ့ရာ တံ လေး ငါး လုံးအထိ ရှိလာပါသည်။ တနေ့ ဦးတွန်သူ နှင့် မိဘားစု ဆွေမျိုးများ ပိုင်းဖွဲ့ အများပုဂ္ဂလိက ဆွေမျိုးတော်စပ်သူများက “ယခုကျွန်ုပ်တို့အားလုံး ရောက်ရှိသောနေရာကို ဘယ်လိုခေါ်သလဲ ? မာမေး ကာ ဦးတွန်သူက ဘယ်ညာကြည့်ရှုပြီး ဤနေရာတွင် ကျွန်ုပ်တို့ဘာမှာ ဖြင့် “ယာတာလာ” ဟု ဖွဲ့လိုက်ပါသည်။

ဦးတွန်သူတို့ မိဘားစုထဲမှားသည် အပျူအတန်း လိစ္စအဝဝအား ထန်းတပင် ရွာ ဘုန်းကြီးကျောင်းဘို့ ပြန်လာပျူဒါးသောကြောင့် ဂေါပက အဖွဲ့များက ဦးတွန်သူ တို့မိဘားစုအသော နေရာအား “ယာတာလာ” အသိုင်းဟု ဘတ်မှတ်ပြီး ယခုခေါ် “ယာတာလာ ရွာ” ဘတ်မှတ်ခေါ်ခေါ်ကြ လေတော့သည်။

ယာတာလာ ရွာသည် ယခင်ကလျီ တံ အိမ် မပုတ်တော့ဘဲ ယခုအချိန်ထိ လယ်ယာလုပ်ငန်း လုပ်ကိုင်နေ၍ အိမ်ခြေ (၁၃) ၊ အိမ်ထောင်စု (၁၆) ၊ လျှား (၄၁) ဦး ၊ မ လူဦးရေ (၄၀) နှစ်ပေါင်းလူဦးရေ (၈၁) ဦး နေထိုင်ကာ ဘာသာရေး ၊ ပညာရေး စသော လိစ္စအဝဝကို ဖွံ့ဖြိုးတိုးတက်အောင် စွမ်းစွမ်း တစ် ကြိုးစားဆောင်ရွက်လျက် ရှိပါကြောင်း ရေးသားတင်ပြလိုက်ပါသည်။

၅။ လူထုပူးပေါင်းပါဝင်သော လူမှုဆန်းစစ်ခြင်းနှင့် အကဲဖြတ်ခြင်းလုပ်ငန်းစဉ် အကျဉ်းချုပ်ဇယား

လူထု ပူးပေါင်းပါဝင်သော လူမှုဆန်းစစ်ခြင်းနှင့် အကဲဖြတ်ခြင်းလုပ်ငန်းစဉ်

အကျဉ်းချုပ်ဇယား

စဉ်	အသုံးပြုခဲ့သော PRA tools များ	ဦးတည်အုပ်စု များ	အစည်းအဝေး တက်ရောက်သူများ		အဓိကဆွေးနွေးချက်များ
			လျား	မ	
၁။	ကျေးရွာအစည်းအဖြစ် ပြုခြင်း (Social Map)	ရပ်မိရပ်ဖ၊ ကော်ဖော်ထိ များ၊ ကျေးရွာလူထုများ အားလုံး	3	6	အခြေခံအဆောက်အအုံများ၊ လမ်းပန်းဆက်သွယ်ရေးအခြေအနေ၊ လုပ်ပွဲများ၊ ကျေးရွာရှိ သဘာဝအစည်းအဝေးများ
၂။	ရာသီဥတုပြုပြင်မှု (Seasonal Calendar)	ကော်ဖော်ထိများ၊ အမျိုးသား/သမီး၊ ဆင်းရဲနွမ်းပါးသူ များ	3	6	စိုက်ပျိုး၊ မိတ်သိမ်းကာလ (ကောက်ပဲသား)၊ လုပ်ပွဲများ၊ ရိုးပွားရေး၊ ၁၀၀၆၅ ရှိမျှ ဖွဲ့စက်ချိန်၊ ရာသီဥတု၊ လျားမာရေးဆိုင်ရာ ရေရရှိမှု
၃။	ဥစ္စာစရိတ် ကြွယ်ဝမှု ပြု (Weath Ranking)	ချင်းသာ၊ အလယ်အလတ် နှိမ်းပါးစေသော အုပ်စုများ	3	6	ကျေးရွာလူမှုစီးပွားရေး အခြေအနေကို ခြုံငုံသတ်မှတ်နိုင်ရေးအတွက် အခြေခံ စံနှုန်းများသတ်မှတ်ရန် လူထုအားလုံး သဘောတူသတ်မှတ်ခြင်း
၄။	လျား၊ မ ပင့်လူအိမ် သုံးသပ်ခြင်း (Job Web)	ကျေးရွာရှိ အမျိုးသား၊ နှင့် အမျိုးသမီးများ	3	6	အမျိုးသား နှင့် အမျိုးသမီးများ အချိုးတူ အခွင့်အရေးရရှိမှုနှင့် မရရှိသည့် အကြောင်းအရင်းများကို ဖော်ထုတ်ဆွေးနွေးခြင်း
၅။	အစည်းအဝေးအသုံးပြုမှု ယုံကြည်စိတ်ချရမှု (Asset Mapping)	ကျေးရွာလူထုအားလုံး	3	6	ကျေးရွာရှိ သဘာဝအစည်းအဝေးများနှင့် လူမှုဆိုင်ရာအစည်းအဝေးများအား မည်သည့် အသုံးပြုပြီး မည်သည့်ကတိန်းချုပ်ထားရှိခြင်း အားဖော်ထုတ်ဆွေးနွေးခြင်း
၆။	အဖွဲ့အစည်းချိတ်ဆက် ဖွဲ့စည်းပုံ (Venn Diagram)	ကျေးရွာအုပ်စုအဖွဲ့၊ ကျေးရွာဖွံ့ဖြိုးရေးလုပ်ဆောင်ရေး သမိုင်းအဖွဲ့၊ ကျေးရွာလူထု	3	6	ကျေးရွာအစည်းအဝေး၏ အဖွဲ့အစည်းများ နှင့် မည်သို့သော လုပ်ငန်းများအတွက်၊ မည်သည့်အဖွဲ့များ နှင့် ချိတ်ဆက်လုပ်ကိုင် ဆောင်ရွက်မှုရှိ ဖြစ်ပါသလဲ
၇။	ကျေးရွာအခြေခံအချက် အလက် PC (၁)	အမျိုးသား/သမီး နှင့် ကျေးရွာလူထု အားလုံး	3	6	အိမ်ခြေ၊ လူဦးရေ၊ လူမျိုး၊ ကာသာစသော ကျေးရွာအခြေခံ အချက်အလက်များ ဖော်ထုတ်ခြင်း
၈။	အခက်အခဲ၊ မျှော်မှန်းချက် များ၊ ကျေးရွာဖွံ့ဖြိုးရေး ဦးစားပေး လုပ်ငန်းများ ဖော်ထုတ်ခြင်း (PC - 3)	အမျိုးသား၊ အမျိုးသမီး နှင့် ကျေးရွာ လူထုအားလုံး	3	6	ကျေးရွာတွင်း ရင်ဆိုင်နေရသော အခက်အခဲ များ၊ ကျေးရွာလူထု၏ မျှော်မှန်းချက်များ၊ ကျေးရွာဖွံ့ဖြိုးရေးအတွက် ဦးစားပေး လုပ်ငန်းများ ဖော်ထုတ်နိုင်ရန်

ကျေးဇူးအရင်းအမြစ် ပြုပြင်ဆင်ဆင်ဆွေးနွေးခြင်းနှင့်ဆန်းစစ်ခြင်း

ကျေးဇူးအရည် **ယာတယာ**

ရက်စွဲ " **13.6.2019**

ပါဝင်ဆွေးနွေးသူဦးရေ = ကျား **3** ; + မ **6**

- (၁) နောင်ငါးနှစ်အတွင်း စွာတွင်းတံတား (၂) စင်း ရှိစေရမည်။
- (၂) စွာတွင်းမှ အာရှယမ်းမသို့ ကွန်ကရစ် ရှိစေရမည်။
- (၃) စွာတွင်းကျေးဇူးအရည်များသည် ကျွန်ုပ်တို့ အိမ်ထောင်ရေးလုပ်ငန်းလုပ်ငန်းကို အနည်းငယ်သာ လုပ်ကိုင်ကြသည်။
- (၄) အရင်းအမြစ်အားဖြင့် ကြော်ဘာခြံ အများအပြား ရှိပြီး ယာယီ နှင့် သစ်မွေးပင် အနည်းငယ်ရှိသည်။
- (၅) ကရင်လူမျိုးစုသာနေထိုင်ပြီး ဗုဒ္ဓဘာသာတစ်ခုတည်းသာ ကိုးကွယ်ကြသည်။
- (၆) ယခင်က တောင်ယာလုပ်ငန်း လုပ်ကိုင်ပြီး ယခုအချိန်တွင် တောင်ယာအစား ကြော်ဘာ လုပ်ငန်း ပြန်လည် လုပ်ကိုင် ကြသည်။

၂။ ရာသီခွင်ပြုပြင်မှု (Seasonal Cleander)

ရာသီခွင်ပြုပြင်မှု

ချေးငွေအခမည် - ဟာတလု
ပိပ်စာဆွဲပေးသူဦးစေရ - ၃ ၂ ၆

ရက်စွဲ " 18.6.2019

အခြေအနေအရာ	တိုင်းရင်း	တစ်ရပ်	ဒုတိယ	ဒုတိယ	ဒုတိယ	ဒုတိယ	ဒုတိယ	ဒုတိယ	ဒုတိယ	ဒုတိယ	ဒုတိယ	ဒုတိယ
ရာသီခွင်												
လယ် / ယာ	-	-								-	-	-
ပွားစားစား		-	-			-			-			
ထွက်ကုန်	/\$	/\$	/\$/\$/\$	/\$/\$/\$	/\$	/\$/\$	/\$	/\$/\$	/\$/\$	/\$/\$	/\$/\$	/\$/\$
အားလပ်ရက်				~	~							

ရာဘီခွင့်ပြု ပြကွဒိုက် ဆွေးနွေးခြင်း နှင့် ဆန်းစစ်ခြင်း

ကျေးဇူး - ဝတတလာ

နေ့စွဲ 18.6.2019

ပါဝင်ဆွေးနွေးသူဦးရေ = ကျား (၆) မ (၆)

- (၁) ရာဘီခွင့်ပြု ဖြစ်ရန် ရှိသည်။
- (၂) လယ်ယာလုပ်ငန်းအား နှုတ်ခွင့်ပြုမှု နှင့် နှုတ်ခွင့်ပြုမှု အထိ လုပ်ကိုင်သည်။
- (၃) နှုတ်ခွင့်ပြုမှု နှင့် နှုတ်ခွင့်ပြုမှု ထိရောက်မှုများတွင် ပြုလုပ်ထားသော အချက်များ ကျဉ်းပါသည်။
- (၄) ထိခိုက်မှု နှင့် ပါဠိ တွင် ထိခိုက်မှုများ ပြောသည်။
- (၅) ဝါဆိုလနှင့် ဝါခေါင်လများတွင် အားလပ်ရက်များ မရှိပါ။

၃။ ဥစ္စာနေကြွယ်ဝမှုပြဇယား (Wealth Ranking)

ဥစ္စာနေ ကြွယ်ဝမှု ပုံစံ ပြဇယား

ကျေးဇူးတင်အမည် - **တာဝာလာ** ရက်စွဲ - **12.6.2019**

ပါဝင်ဆွေးနွေးသူဦးရေ = ကျား **3** + မ **6**

အစားအသုံး	သတ်မှတ်ချက်	အိမ်ထောင်စု အရေအတွက်	ရာခိုင်နှုန်း
အခမဲ့ပြေပေး အိမ်ထောင်စု	တိုက်အိမ်၊ ဘယ်အိမ်၊ ရေဓာတ်ခွက်၊ ယာယီ ပျံ့ဝေက၊ ဆိုင်တယ်၊ နွား၊ ဝက်	၃	၂၅%
အလယ်အလတ် အိမ်ထောင်စု	ပြင်ဆင်အိမ်၊ ဆိုင်ကုန်ပစ္စည်း၊ စက်ဘီး	၄	၃၃%
အဆင့်မြင့်ပြေပေး အိမ်ထောင်စု	ပြင်ဆင်၊ ဖက်က ဖက်ဖိုး၊ စက်ဘီး	၆	၅၀%
စုစုပေါင်း		၁၃	၁၀၀%

ဥက္ကဋ္ဌကြွယ်ဝမှု ပြဿနာဆွေးနွေးခြင်း နှင့် ဆန်းစစ်ခြင်း

ကျေးဇူးအမည် - **ဟဟဟဟ**

ရက်စွဲ။ **13.6.2019**

ပါဝင်သူဦးရေ- ကျား **3** မ **6**

(၁) ဟဟဟဟ ကျေးဇူးတွင် ဥက္ကဋ္ဌကြွယ်ဝမှုများကို သတ်မှတ်ရာတွင် အဆင်မပြေသော အိမ်ထောင်စု၊ အယုတ်အလတ် အိမ်ထောင်စု နှင့် အဆင်မပြေသော အိမ်ထောင်စုဟူ၍ ဒုတိယ(၃)ခုခွဲပြီး ဥက္ကဋ္ဌကြွယ်ဝမှု အဆင့်ကို ခွဲခြားသတ်မှတ်ခဲ့ပါသည်။

(၂) ကျေးဇူးအတွင်းရှိ အဆင်မပြေသော အိမ်ထောင်စုမှာ (၂၃%) ဖြစ်ပြီး ပိုင်ဆိုင်မှု သွင်ပြင်လက္ခဏာ များမှာ တိုက်အိမ်၊ ဘစ်အိမ်၊ ရော်ဘာခြံ၊ လယ် ၂၂ ဇက၊ ဆိုင်လယ်၊ နွား၊ ထက် တို့ကို ပိုင်ဆိုင်သည်။

(၃) အယုတ်အလတ် အိမ်ထောင်စုမှာ ၃၁% ဖြစ်ပြီး ပျဉ်ထောင်အိမ်၊ ဆိုင်လယ်၊ စက်ဘီးတို့ကို ပိုင်ဆိုင်သည်။

(၄) အဆင်မပြေသော အိမ်ထောင်စုမှာ ၄၆% ဖြစ်ပြီး ပြင်ဆင်း၊ ဖက်က၊ ဖက်ဖိုးအိမ်၊ စက်ဘီးတို့ကို ပိုင်ဆိုင်သည်။ အခြားအခြား နည်းပါးသောကြောင့် မဖော်ပြသော အိမ်ထောင်စုများ ပြားရခြင်း ဖြစ်သည်။

ပင့်ကူအိမ် သုံးသပ်ခြင်း

ကျေးဇူးအမည် - **မာတလာ**

ရက်စွဲ - **13.6.2019**

ဝါထံဆွေးနွေးသူဦးရေ = ကျား **3** + မ **6**

ပညာရေး

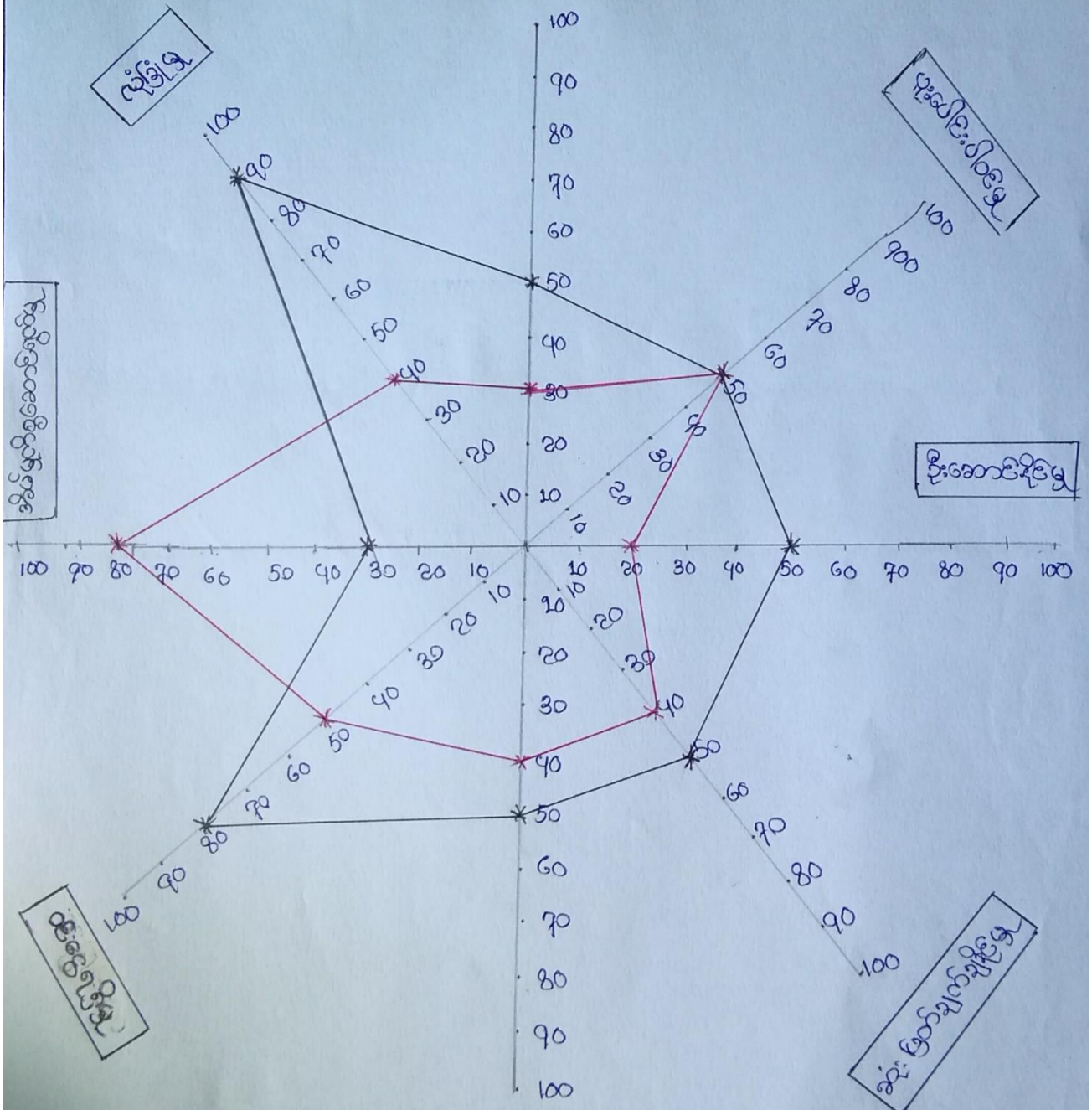

ကျား - ▲
မ - ▲

ကျေးဇူးအမည်

ပင်လူအိမ်ပြုပေးရေးအဖွဲ့အစည်း

ဆန်းစစ်ခြင်း

ကျေးဇူးအမည် - ထန်းတပင်

ရက်စွဲ - 13.6.2019

ပါဝင်ဆွေးနွေးသူဦးရေ - လူ: 31 ၂၆ ၆၀

- ၁။ အမျိုးသားများသည် အမြင်အယုတ်ယုတ်လှိုင် နေရ၍ အိမ်ဖြူလိမ္မာတွင် အမျိုးသမီးများက ပိုမိုအားကောင်းကြသည်။
- ၂။ အမျိုးသားများက မိသားစု စီးပွားရေးအတွက် လျှော့စားရ၍ အယုတ်ယုတ်ခြင်းကြောင့် ပညာရေးတွင် အမျိုးသမီးများထက် အားနည်းကြသည်။
- ၃။ အမျိုးသမီးများသည် အိမ်ဖြူလိမ္မာထက် အခြားအခြားအဖွဲ့အစည်းတွင် လူမှုရေးလုပ်ငန်းများတွင် အမျိုးသားများထက် အားနည်းကြသည်။
- ၄။ အမျိုးသားများက အယုတ်ယုတ်လှိုင် နေရ၍ အမျိုးသမီးများထက် လျှော့စားဖလှယ်မှု အနည်းငယ် အားနည်းကြသည်။
- ၅။ အမျိုးသမီးများသည် အမျိုးသားများထက် ဝင်ငွေ ရရှိမှု အားကောင်းသည်။ (ကချင်ပြည်နယ် အိမ်တွင် ဖျားရောင်း၊ စက်ချုပ်သူများ)
- ၆။ အမျိုးသမီးများက အယုတ်ကြမ်းမယုတ်နိုင်၍ အမျိုးသားများထက် အယုတ်လှိုင် အခွင့်အလမ်း အားနည်းကြသည်။
- ၇။ အမျိုးသမီးများသည် မိမိလိုပင်လိုပင် ကာကွယ်နိုင်ရန် အားနည်းသောကြောင့် လုံခြုံမှုတွင် အမျိုးသားများထက် ရာခိုင်နှုန်း နည်းသည်။
- ၈။ ရပ်ရွာသာယာရေး၊ အားနည်းခြင်းဆောင်ရွက်ရာတွင် အမျိုးသမီးများက အမျိုးသားများထက် ခွဲခြားခြင်းမရှိ ပိုမိုအားကောင်းကြသည်။

၅။ အရင်းအမြစ်အသုံးချမှုပုံစံပြဇယား (Asset Mapping)

အရင်းအမြစ် ထိန်းချုပ်မှု ပုံစံပြဇယား

ကျေးရွာအမည် - ပာဝတလာ

ရက်စွဲ - 13.6.2019

ပါဝင်ဆွေးနွေးသူဦးရေ - ကျား 3 မ - 6

ကျား

မ

ကျား + မ



ဆိုင်ကယာ
ယာယာ

အိုးချွတ်
ဖိုးကန်

ရော်ကန်
အိမ်
ခွား
ယာ
ထိမိ

အရင်းအမြစ် သုံးစွဲမှု ပုံစံ ပြပေး

ကျေးဇူးအမည် - ပာတလော

ပိတ်ဆွေးကျော့ ကျား 3 ၆ 6

ရက်စွဲ " " 13.6.2019

ကျား



ယောင်ထွန်

မ



အိုးခွက်
ပိုးကန်

ကျား + မ



ရော်ဘာခြံ

နွား

ယောင်

တိဗီ

ဆိုင်လောင်

အိမ်

အရင်းအမြစ်ထိန်းချုပ်မှု ပုံစံပြုထား

ကျေးဇူးအမည် - **သာတာလာ**

ရက်စွဲ " **13.6.2019**

ပါဝင်ဆွေးနွေးသူဦးရေ = ကျား **3** မ **6**

(၁) ဆိုင်လယ်၊ ရောဘာခြံ၊ လယ်၊ အိမ်၊ နွား၊ တိဗီတို့သည် အမျိုးသားနှင့် အမျိုးသမီးတို့ အတူတကွ သုံးစွဲကြပြီး အိုး၊ ခွက်၊ ယင်းတို့တို့ အမျိုးသမီးများ သုံးစွဲပြီး လယ်ထွန်ခက်ကို အမျိုးသားများက သုံးစွဲကြသည်။

(၂) ရောဘာခြံ၊ အိမ်၊ လယ်၊ နွား၊ တိဗီတို့ကို အမျိုးသားရှေ့၊ အမျိုးသမီးများပါ ထိန်းချုပ်ကြသည်။ အိုး၊ ခွက်၊ ယင်းတို့ကို အမျိုးသမီးများက ထိန်းချုပ်ပြီး၊ ဆိုင်လယ် လယ်ထွန်ခက်ကို အမျိုးသားများက ထိန်းချုပ်ကြသည်။

၆။ အဖွဲ့အစည်းချိတ်ဆက်မှုပြယေား (Veen Diagram)



အဖွဲ့အစည်းချိတ်ဆက်မှု

ကျေးဇူးအမည် - ယဏ္ဍာလာ

ရက်စွဲ " 13.6.2019

ပါဝင်ဆွေးနွေးသူဦးရေ - ကျား 3 မ 6



အဖွဲ့အစည်း၊ ချိတ်ဆက်မှု၊ ဆွေးနွေးခြင်း နှင့် ဆန်းစစ်ခြင်း

ကျေးဇူးအမည် - **သာတလာ**

နေ့စွဲ။ **18.6.2019**

ပါဝင်ဆွေးနွေးသူဦးရေ - ကျား **3** မိ **6**

- (၁) ရုပ်မိရပ်စ၊ ဂေါတက နှင့် လူငယ်အဖွဲ့တို့သည် ကျေးဇူးလူထု နှင့် ချိတ်ဆက်မှု အားကောင်းသည်။
- (၂) ကျန်းမာရေးရှာရာသည် ကျေးဇူးပြင်ပ အဖွဲ့အစည်း ဖြစ်သော်လည်း ကျေးဇူးလူထု နှင့် ချိတ်ဆက်မှု အားကောင်းသည်။
- (၃) KNU.PC . KNU , BGF နှင့် Save the children အဖွဲ့ တို့သည် ကျေးဇူးလူထုနှင့် အနည်းငယ်သာ ပူးပေါင်းပါဝင်သည်။

၇။ ကော်မတီဝင်များရွေးချယ်ခြင်းနှင့် ကျေးရွာဖွံ့ဖြိုးရေးအစီအစဉ် ဆောင်ရွက်မှုမှတ်တမ်း



၈။ ကျေးရွာအချက်အလက်များ(PC 1)

ပုံစံ - ၈ - ၁ ကျေးရွာအခြေခံအချက်အလက်များ (Form PC 1)

လမ်းညွှန်ချက်ကျေးရွာတစ်ရွာသို့ ပထမဆုံးမိတ်ဆက်ခရီးသွားရောက်သောအခါလူထုစည်းရုံးရေးမှူးသည် ကျေးရွာခေါင်းဆောင်များအားကျေးရွာအချက်အလက်များကိုမေတ္တာရပ်ခံ၍တောင်းခံရသည်။ ဤအချက်အလက်များကိုစီမံကိန်းမိတ်ဆက်အစည်းဝေးမှစည်းဝေးမတိုင်မီတောင်းခံရမည်။ စီမံကိန်းမိတ်ဆက်အစည်းဝေးတွင် လူထုစည်းရုံးရေးမှူးသည် ဤအချက်အလက်များအားစစ်ဆေးပြီး မှန်ကန်အောင်ပြုလုပ်ရမည်။ ပြီးနောက်တွင် လူထုစည်းရုံးရေးမှူးမှ သတင်းအချက်အလက်ထံသို့ Tablets မှ တဆင့်ဖြည့်သွင်းရမည်။

ကျေးရွာခေါင်းဆောင် အမည် ဦးလှိုင်ဈေး	ကျေးရွာခေါင်းဆောင်၏ ဖုန်းနံပါတ်	လူထုစည်းရုံးရေးမှူး၏အမည် ဒန်းခိုင်ဘင်လှ
ပြည်နယ်/တိုင်းဒေသကြီး ကရင်	မြို့နယ် လွိုင်လတ်	ကျေးရွာအုပ်စု တန်းတယ်
		ကျေးရွာ ဟာတဟု

က။ လူဦးရေ

လူမျိုးစု	အိမ်ထောင်စုအရေအတွက်	ကိုးကွယ်သည့်ဘာသာ	အိမ်ထောင်စုအရေအတွက်
လူမျိုးစု (၁) <u>ဗမာ (မြို့)</u>	၁၃	ဘာသာ(၁) <u>ဗုဒ္ဓဘာသာ</u>	၁၃
လူမျိုးစု (၂) -----		ဘာသာ(၂) -----	
လူမျိုးစု (၃) -----		ဘာသာ(၃) -----	
လူမျိုးစုရော -----		ဘာသာရော -----	
အခြား			
	အရေအတွက်		
မသန်စွမ်းသူများ	၆		
သက်ကြီးရွယ်အိုများ (၆၅ နှစ် နှင့် အထက်)	၄		
စစ်ဘေးရှောင်			

	အမျိုးသား(အရေအတွက်)	အမျိုးသမီး(အရေအတွက်)	စုစုပေါင်းအရေအတွက်
လူဦးရေ	၄၂	၄၂	၈၄
လူမျိုးစု (၁)-လှိုင်(လူရောင်)	၄၂	၄၂	၈၄
လူမျိုးစု (၂)-----			
လူမျိုးစု (၃)-----			
အခြား			
အိမ်ထောင်ဦးစီး	၉	၄	၁၃

(ခ)အခြေခံအဆောက်အအုံ အသုံးအဆောင်များ

စာသင်ကျောင်း	အမှတ် ခြံပိ	ကျန်းမာရေး	အမှတ် ခြံပိ	ဘာသာရေးအဆောက် အအုံများ	အမှတ် ခြံပိ
အထက်တန်းကျောင်း	<input type="checkbox"/>	ဆေးရုံ	<input type="checkbox"/>	စေတီ	<input type="checkbox"/>
အလယ်တန်းကျောင်း	<input type="checkbox"/>	ကျန်းမာရေးဌာန	<input type="checkbox"/>	ဘုန်းကြီးကျောင်း	<input type="checkbox"/>
မူလတန်းကျောင်း	<input type="checkbox"/>	ကျန်းမာရေးဌာနခွဲ	<input type="checkbox"/>	ဟိန္ဒူဘုရားကျောင်း	<input type="checkbox"/>
မူကြိုကျောင်း	<input type="checkbox"/>	ဆေးပေးခန်း	<input type="checkbox"/>	ခရစ်ယာန်ကျောင်း	<input type="checkbox"/>
အခြား	<input type="checkbox"/>	အခြား	<input type="checkbox"/>	ဗလီ	<input type="checkbox"/>
				အခြား	<input type="checkbox"/>
မှတ်ချက်		မှတ်ချက်		မှတ်ချက်	

(ဂ) ကျွမ်းကျင်သူများမှတ်တမ်း (ကျေးရွာတွင်နေထိုင်သော သို့မဟုတ် တခြားရွာမှလာရောက်သော ကျွမ်းကျင်သူများ)

(၁) စာသင်ကျောင်း				(၂) ကျန်းမာရေး			(၃) လက်မှုပညာရှင်		
	ရွာတွင်နေထိုင်သူ	အခြားရွာမှလာသူ		ရွာတွင်နေထိုင်သူ	အခြားရွာမှလာသူ		ရွာတွင်နေထိုင်သူ	အခြားရွာမှလာသူ	
မူလတန်းပြဆရာ/မ	<input type="checkbox"/>	<input type="checkbox"/>	ဆရာဝန်	<input type="checkbox"/>	<input type="checkbox"/>	လက်သမား	<input type="checkbox"/>	<input type="checkbox"/>	
အထက်တန်းပြဆရာ/မ	<input type="checkbox"/>	<input type="checkbox"/>	လက်ထောက်ကျန်းမာရေးမှူး	<input type="checkbox"/>	<input type="checkbox"/>	ပန်းရံ	<input type="checkbox"/>	<input type="checkbox"/>	
အလယ်တန်းပြဆရာ/မ	<input type="checkbox"/>	<input type="checkbox"/>	အမျိုးသမီးကျန်းမာရေးဆရာမ	<input type="checkbox"/>	<input type="checkbox"/>	လျှပ်စစ်ကျွမ်းကျင်ကျွမ်းကျင်	<input type="checkbox"/>	<input type="checkbox"/>	
မူကြံဆရာ/မ	<input type="checkbox"/>	<input type="checkbox"/>	သားဖွားဆရာမ	<input type="checkbox"/>	<input type="checkbox"/>	ရေပိုက်သွယ်သူ	<input type="checkbox"/>	<input type="checkbox"/>	
အခြား	<input type="checkbox"/>	<input type="checkbox"/>	ပြည်သူ့ကျန်းမာရေးလုပ်သား	<input type="checkbox"/>	<input type="checkbox"/>	စက်ပြင်ဆရာ	<input type="checkbox"/>	<input type="checkbox"/>	
မှတ်ချက်				မှတ်ချက်				မှတ်ချက်	

(ဃ) ကျေးရွာသို့ ရောက်ရှိနိုင်သည့်လမ်းအခြေအနေ / ကျေးရွာတစ်ရွာသည် ၎င်း၏ကျေးရွာအုပ်စုနှင့် ဆက်သွယ်ထားသော လမ်းအခြေအနေ (အောက်ပါတို့ကိုဝိုင်းပါ)

ကျောက်ကြမ်းလမ်း: ကတ္တရာလမ်း ကွန်ကရစ်လမ်း: မော်တော်ဆိုင်ကယ်လမ်း:
 ကျောက်ခင်းလမ်း: မြေသားလမ်း: လူသွားလမ်း: အခြား: _____

(င) ကျေးရွာဖွံ့ဖြိုးမှုစီမံချက်

ဝိုင်းပါ

(၁) လူထုဗဟိုပြုစီမံကိန်းမစတင်မှီ ဤကျေးရွာတွင်ကျေးရွာဖွံ့ဖြိုးမှု ရှိပါသည်/မရှိပါ/မသိပါ

စီမံချက်ရှိခဲ့ပါသလား?

(၂) ရှိခဲ့ပါလျှင် ဤစီမံချက်ကို မည်သည့် ခုနှစ်တွင်ပြင်ဆင်ခဲ့ပါသနည်း? နှစ်-----/မသိပါ

(၃) ဤစီမံချက်ကို မြို့နယ်မှအတည်ပြုခဲ့ပါသလား? ပြုခဲ့ပါသည်/မပြုခဲ့ပါ /မသိပါ

(စ) ဝရီးအက္ခရာအဝေး

(၁) ဤကျေးရွာ၏ပဟိုမှ၎င်းကျေးရွာအုပ်စု၏ပဟိုအထိဝေးအကွာအဝေးသည်မည်မျှကွာဝေးသနည်း? မိုင်-၂.၆၅ မသိပါ

(၂) ဤကျေးရွာမှ ၎င်းကျေးရွာအုပ်စုပဟိုအထိသွားလာရာတွင်ကြာမြင့်သည့်အချိန်။

ခြောက်သွေ့ရာသီတွင်ကြာချိန်- ၁၅ မိနစ် -----ထော်လာဂျီ/မော်တော်ဆိုင်ကယ်/ခြေလျင်/လား/မော်တော်ဘုတ်/
အခြား -----

မိုးရာသီတွင်ကြာချိန်- ၁၅ မိနစ် -----ထော်လာဂျီ/မော်တော်ဆိုင်ကယ်/ခြေလျင်/လား/မော်တော်ဘုတ်/
အခြား -----

(ဆ) ပတ်ဝန်းကျင်ဆိုင်ရာသဘာဝဘေးအန္တရာယ်

ဤကျေးရွာတွင်ရေကြီးခြင်းကဲ့သို့ သဘာဝဘေးအန္တရာယ်ကျရောက်ဖူးခြင်း ရှိပါသလား။

မရှိပါ ရှိပါသည် ရှိလျှင်ဖော်ပြပါ-----

(ဇ) ကျေးရွာတွင် ဖွဲ့စည်းထားသော အဖွဲ့အစည်းများ

လူထုပဟိုပြုစီမံကိန်းမတိုင်မီ ဤကျေးရွာတွင် ကျေးရွာဖွံ့ဖြိုးရေးအတွက် အစိုးရ(သို့)ရွာသားများကိုယ်တိုင်(သို့) စီမံကိန်းတစ်ခုခုမှ ဖွဲ့စည်းထားသည့် အဖွဲ့အစည်းများရှိပါသလား။

(၁) ----- မရှိပါ -----

(၂) -----

(ဈ) အထွေထွေအုပ်ချုပ်ရေး ဦးစီးဌာန (GAD) မှ မှတ်တမ်းတင်ထားခြင်း

ဤကျေးရွာသည် အထွေထွေအုပ်ချုပ်ရေး ဦးစီးဌာန (GAD) မှ မှတ်တမ်းတင်ထားမှု ရှိပါသလား။

မရှိပါ ရှိပါသည်

ကျေးရွာခေါင်းဆောင်

အမည် ဦးထွန်းသိန်း

လက်မှတ် ပြေး နေ့စွဲ ၂၃.၅.၂၀၁၉ .

လူထုစည်းရုံးရေးမှူး

အမည် ဦးစိုးသိန်း

လက်မှတ် သိင်္ဂီ နေ့စွဲ ၂၃.၅.၂၀၁၉ .

၉။ စီမံကိန်းစက်ဝန်းအချိန်ဇယား(PC 2)

ပုံစံ - ၈-၂ - စီမံကိန်းစက်ဝန်းအချိန်ဇယား (PC 2)

လမ်းညွှန်ချက်၊ သက်ဆိုင်ရာလူထုစည်းရုံးရေးမှူး/ လက်ထောက်နည်းပညာမှူးများ မှစီမံကိန်းစက်ဝန်းအဆင့်တစ်ခုစီပြီး စီးတိုင်းကျေးရွာနှင့် ကျေးရွာအုပ်စုအတွက် ဤပုံစံ ကိုဖြည့်သွင်းရမည်။

စည်းရုံးရေးမှူး/လက်ထောက်နည်းပညာရေးမှူးဝန်ထမ်း အမည် - အုန်းဦးဦး၊ ဦးအောင် (CF) ၊ အုန်းဦးဦး၊ အုန်းအောင် (TF)

ဝန်.စိ 13-6-2019 စက်ဝန်းအားအမှတ်ခြစ်ပါ စက်ဝန်း(၁) စက်ဝန်း(၂) စက်ဝန်း(၃) စက်ဝန်း (၄)

ပြည်နယ်/တိုင်း ကရင် မြို့နယ် လှိုင်ဘွဲ့ ကျေးရွာအုပ်စု ဝတ်ပင် ကျေးရွာ ယာဝတီ

စီမံကိန်းဆောင်ရွက်မှုအဆင့်များ	နေ့စွဲ		အစည်းအဝေးတွင်တက်ရောက်သူအရေအတွက်					
	စတင်သည် နေ့	ပြီးစီးသည်နေ့	အမျိုးသား အရေအတွက်	အမျိုးသမီး အရေအတွက်	အိမ်ထောင်စု အရေအတွက်	လူမျိုးစုတက်ရောက်သူ အရေအတွက် နှင့် လူမျိုးစုအမည်	အိမ်ထောင်စု ပေါင်း	အိမ် ထောင်စု %
၁။ ကျေးရွာစီမံကိန်း မိတ်ဆက်အစည်းအဝေး	13.6.19	13.6.19	3	6	9	9 1 ဦး (ကရင်)	13	69%
၂။ ကျေးရွာဖွံ့ဖြိုးရေး စီမံချက်ရေးဆွဲခြင်း	13.6.19	13.6.19	3	6	9	9 1 ဦး ကရင်	13	69%
၃။ ကျေးရွာအုပ်စု လုပ်ငန်းဆုံးဖြတ်ချက်ချသည် အစည်းအဝေး						1		
၄။ မြို့နယ်အဆင့်စီမံကိန်းရေးဆွဲရေးနှင့် အကောင်အထည်ဖော်ရေးကော်မတီ၏ စီမံကိန်း သုံးသပ်မှုအစည်းအဝေး			မလို	မလို	မလို	မလို		

၅။ မြို့နယ်စီမံကိန်းရေးဆွဲ ရေးနှင့်အကောင်အထည်ဖော်ရေး ကော်မတီ၏ဆုံးဖြတ်မှုကိုရှာသို့ အသိပေးအကြောင်း ကြားသည့်အစည်းအဝေး								
၆။ စီမံကိန်းလုပ်ငန်းခွဲစီမံချက်ရေးဆွဲခြင်း အစည်းအဝေး	မလို	မလို	မလို	မလို	မလို	မလို	မလို	မလို
၆.၁။ စီမံကိန်းလုပ်ငန်းအကောင်အထည်ဖော် ရေးအစီအစဉ် ရေးဆွဲခြင်း								
၆.၂။ ဝယ်ယူရေးအစီအစဉ် ရေးဆွဲခြင်း								
၆.၃။ ဘဏ္ဍာရေးကုန်ကျမှု လျာထားအစီအစဉ် ရေးဆွဲခြင်း								
၆.၄။ ပြင်/ထိန်းအစီအစဉ် ရေးဆွဲခြင်း								
၇။ စီမံကိန်းလုပ်ငန်းခွဲ တိုးတက်မှု စောင့်ကြည့်အစည်းအဝေး	မလို	မလို	မလို	မလို	မလို	မလို	မလို	မလို
၇.၁။ အစည်းအဝေး ပထမအကြိမ်								
၇.၂။ အစည်းအဝေး ဒုတိယအကြိမ်								
၇.၃။ အစည်းအဝေး တတိယအကြိမ်								
၈။ စီမံကိန်းလုပ်ငန်းခွဲ အပြီးသတ်စစ်ဆေးခြင်း အစည်းအဝေး								
၉။ လူထုစစ်ဆေးပွဲအစည်းအဝေး								

၁၀။ ကျေးရွာဖွံ့ဖြိုးရေးဦးစားပေးအစီအစဉ် (PC 3)

ပုံစံ - ၈-၃ ကျေးရွာဖွံ့ဖြိုးရေး ဦးစားပေးအစီအစဉ် (Form PC 3)

လမ်းညွှန်ချက်၊ အဆင့်(၃)ကျေးရွာမှိုင်းချက်အစည်းအဝေးပြီးဆုံးသောအခါ ကျေးရွာစီမံကိန်း အထောက်အကူပြု ကော်မတီသည် လူထုစည်းရုံးရေးမှူးအကူအညီဖြင့် ဤပုံစံကိုပြည့်စုံအောင် ဖြည့်သွင်းရမည်။			
လူထုစည်းရုံးရေးမှူး/ဝန်ထမ်း အမည်	ဒန်းခိုင်သရေစေ့		
နေ့စွဲ 13.6.2019	စက်ဝန်းအား အမှတ်ခြစ်ပါ (✓) <input type="checkbox"/> စက်ဝန်း(၁) <input checked="" type="checkbox"/> စက်ဝန်း(၂) <input type="checkbox"/> စက်ဝန်း(၃) <input type="checkbox"/> စက်ဝန်း(၄)		
ပြည်နယ်/ခရိုင်	မြို့နယ်	ကျေးရွာအုပ်စု	ကျေးရွာ ယာတလာ
ကရင်	ပျဉ်းဘွဲ့	အုပ်စု	ယာတလာ

က။ အခက်အခဲအတားအဆီးများအားဆွေးနွေးခြင်း - ယခုလက်ရှိအခြေအနေတွင်ဤကျေးရွာဖွံ့ဖြိုးတိုးတက်ရေးအတွက် အဓိကအခက်အခဲအတားအဆီးများသည် မည်သည်များဖြစ်ပါသနည်း။ (အမျိုးသား/သမီး အနည်းဆုံးအခက်အခဲ ၅ ခုစီဖော်ပြပါ)

အုပ်စုဖွဲ့ဆွေးနွေးမှုများမှ တင်ပြသောအခက်အခဲအတားအဆီးများ	
၁။ မြို့ရပ်အတွင်း မြေကွင်းလမ်းမကောင်းစေတော့ကြောင့် သွားလာရေးခက်ခဲခြင်း	<input type="checkbox"/> ကျား <input type="checkbox"/> မ <input checked="" type="checkbox"/> ကျား+မ
၂။ လမ်းမကြီး နှင့် ချိတ်ဆက်သော လမ်းမကောင်းစေတော့ကြောင့် သွားလာရေးခက်ခဲခြင်း	<input type="checkbox"/> ကျား <input type="checkbox"/> မ <input checked="" type="checkbox"/> ကျား+မ
၃။ လမ်းမကြီး နှင့် ချိတ်ဆက်သော တံတားမရှိခြင်းကြောင့် မြို့ရပ်အတွင်း မြေကွင်းလမ်းမကောင်းစေတော့ကြောင့် သွားလာရေးခက်ခဲခြင်း	<input type="checkbox"/> ကျား <input type="checkbox"/> မ <input checked="" type="checkbox"/> ကျား+မ
၄။ ရွာတွင် မီးမရှိသောကြောင့် နေအေးစေရန် သွားလာရေးခက်ခဲခြင်း	<input type="checkbox"/> ကျား <input checked="" type="checkbox"/> မ <input type="checkbox"/> ကျား+မ
၅။ ဆိုင်ပျိုးရေး နည်းပညာများ မသိသောကြောင့် လုပ်ငန်းများ တွက်ခိုင်း နှင့် နည်းပါးခြင်း	<input type="checkbox"/> ကျား <input checked="" type="checkbox"/> မ <input type="checkbox"/> ကျား+မ

ခ။ မျှော်မှန်းခြင်း- နောင်လာမည့် (၅) နှစ် အတွင်း ကျေးရွာဖွံ့ဖြိုးရေး မျှော်မှန်းလျာထားချက်များအား တင်ပြပါ။

အုပ်စုဖွဲ့ဆွေးနွေးမှုများမှ တင်ပြသောအခက်အခဲအတားအဆီးများ	
၁။ မြေကွင်းလမ်းမကောင်းစေရန်	<input type="checkbox"/> ကျား <input type="checkbox"/> မ <input checked="" type="checkbox"/> ကျား+မ
၂။ လမ်းမကြီး နှင့် ချိတ်ဆက်သော လမ်းမကောင်းစေရန် သွားလာရေးခက်ခဲခြင်း	<input type="checkbox"/> ကျား <input type="checkbox"/> မ <input checked="" type="checkbox"/> ကျား+မ
၃။ လမ်းမကြီး နှင့် ချိတ်ဆက်သော တံတားမရှိခြင်းကြောင့် သွားလာရေးခက်ခဲခြင်း	<input type="checkbox"/> ကျား <input type="checkbox"/> မ <input checked="" type="checkbox"/> ကျား+မ
၄။ ရွာတွင် မီးမရှိသောကြောင့် နေအေးစေရန် သွားလာရေးခက်ခဲခြင်း	<input type="checkbox"/> ကျား <input checked="" type="checkbox"/> မ <input type="checkbox"/> ကျား+မ
၅။ ဆိုင်ပျိုးရေး နည်းပညာများ မသိသောကြောင့် လုပ်ငန်းများ တွက်ခိုင်း နှင့် နည်းပါးခြင်း	<input type="checkbox"/> ကျား <input checked="" type="checkbox"/> မ <input type="checkbox"/> ကျား+မ

၈။ လူထုစီမံကိန်း၏ လာမည့် (၄) နှစ်အတွက် အကျုံးဝင်သော ဦးစားပေး ဖွံ့ဖြိုးတိုးတက်မှု လုပ်ငန်း အစီအစဉ်များအားဖော်ပြပါ။

ဦးစားပေး အဆင့် သတ်မှတ်ချက်	ကျေးရွာအတွက် ဦးစားပေး ဖွံ့ဖြိုးတိုးတက်မှု လုပ်ငန်းစဉ်များ	အဆိုပြုသူ (အမျိုးသားများ/ အမျိုးသမီးများ/ အမျိုးသား+ အမျိုးသမီး)	အခန်းကဏ္ဍ	ခန့်မှန်း ကုန်ကျစရိတ်	အကျိုးခံစားခွင့်ရှိသူခန့်မှန်းခြေအရေအတွက်		
					ကျား	မ	ပေါင်း
၁	စွာတွင်းလေ့လာရေး ဖယ်ဒါ၊ နှစ်၊ ရှစ်	အမျိုးသား+အမျိုးသမီး	ပန်းတက်	7,400,000	၄၂	၄၂	၈၄
၂	ဖမ်းမင်္ဂြိုင်း ဆိုင်ချိတ်ဆက် သောကြောင့် ဖမ်းမင်္ဂြိုင်း	အမျိုးသား+အမျိုးသမီး	ပန်းတက်	1,950,000	၄၂	၄၂	၈၄
၃	ခြောက်လူးတံဆိပ်	အမျိုးသား+အမျိုးသမီး	ပန်းတက်	3,360,000	၄၂	၄၂	၈၄
၄	စွာတွင်း ဆိုင်ချိတ်ဆက်	အမျိုးသား	ပန်းတက်	3,950,000	၄၂	၄၂	၈၄
၅							

၉။ လူထုစီမံကိန်း၏ လာမည့် (၄) နှစ်အတွက် အကျုံးမဝင်သော ဦးစားပေး ဖွံ့ဖြိုးတိုးတက်မှု လုပ်ငန်း အစီအစဉ်များအားဖော်ပြပါ။

အဆင့်	ကျေးရွာအတွက် ဦးစားပေး ဖွံ့ဖြိုး တိုးတက်မှု လုပ်ငန်းစဉ်များ	အဆိုပြုသူ (အမျိုးသားများ/ အမျိုးသမီးများ/ အမျိုးသား+ အမျိုးသမီး)	အခန်းကဏ္ဍ
၁	ဗိုလ်ပျို ရေး နှစ်ပညာ သင်တန်း	အမျိုးသမီး	ဗိုလ်ပျို ရေး
၂			
၃			
၄			
၅			

ခေါင်းဆောင်၊ ကျေးရွာစီမံကိန်းအထောက်အကူပြုကော်မတီမှအတည်ပြုသည်။

အမည် လက်မှတ် နေ့စွဲ ၁၃. ၆. ၂၀၁၇

၈။ လူထုစီမံကိန်း၏ လာမည့် (၄) နှစ်အတွက် အကျုံးဝင်သော ဦးစားပေး ဖွံ့ဖြိုးတိုးတက်မှု လုပ်ငန်း အစီအစဉ်များအားဖော်ပြပါ။

ဦးစားပေး အဆင့် သတ်မှတ်ချက်	ကျေးရွာအတွက် ဦးစားပေး ဖွံ့ဖြိုးတိုးတက်မှု လုပ်ငန်းစဉ်များ	အဆိုပြုသူ (အမျိုးသားများ/ အမျိုးသမီးများ/အမျိုးသား+ အမျိုးသမီး)	အခန်းကဏ္ဍ	ခန့်မှန်း ကုန်ကျ စရိတ်	အကျိုးခံစားခွင့်ရှိသူခန့်မှန်းခြေအရေအတွက်		
					ကျား	မ	ပေါင်း
၁	မူလတန်း၊ ဓာတ်ငွေ့လျှော့	အမျိုးသား + အမျိုးသမီး	ပညာရေး	35,000,000	၄၆၀	၄၅၂	၉၁၂
၂	မူကြိုလျှော့	အမျိုးသား + အမျိုးသမီး	ပညာရေး		၄၆၀	၄၅၂	၉၁၂
၃	ခမ်းမဆောင်	အမျိုးသား + အမျိုးသမီး	အိမ်ထောင်ရေး		၄၆၀	၄၅၂	၉၁၂
၄	ခြံစည်ခြံ	အမျိုးသား + အမျိုးသမီး	အခြား		၄၆၀	၄၅၂	၉၁၂
၅	မီးယင်းရေး	အမျိုးသား	မီးယင်းရေး	3,000,000	၄၆၀	၄၅၂	၉၁၂

၉။ လူထုစီမံကိန်း၏ လာမည့် (၄) နှစ်အတွက် အကျုံးမဝင်သော ဦးစားပေး ဖွံ့ဖြိုးတိုးတက်မှု လုပ်ငန်း အစီအစဉ်များအားဖော်ပြပါ။

အဆင့်	ကျေးရွာအတွက် ဦးစားပေး ဖွံ့ဖြိုးတိုးတက်မှု လုပ်ငန်းစဉ်များ	အဆိုပြုသူ (အမျိုးသားများ/ အမျိုးသမီးများ/အမျိုးသား+ အမျိုးသမီး)	အခန်းကဏ္ဍ
၁	အုပ်ချုပ်ရေး မြှင့်တင်ရေး	အမျိုးသား + အမျိုးသမီး	အခြား
၂			
၃			
၄			
၅			

ခေါင်းဆောင်၊ ကျေးရွာစီမံကိန်းအထောက်အကူပြုကော်မတီမှအတည်ပြုသည်။

အမည် ----- ဦးသူ ----- လက်မှတ် -----  ----- နေ့စွဲ ----- 1.3.6. 2019 -----

အစည်းအဝေးမှတ်တမ်း

ကျေးရွာအမည် - ပတာတယာ

အချိန်/နေ့ရက်- 13.6.2019

ကျေးရွာအုပ်စုအမည်- ဝတ်နိုးတပင်

နေရာ - ဝတ်နိုး တပင် ဘုန်းကြီးလှေဥင်း

အစည်းအဝေးပြုလုပ်ရခြင်းအကြောင်းအရာ ... ပထမ + ဒုတိယ အကြိမ် အစည်းအဝေး

ဆွေးနွေးချက်နှင့် ဆုံးဖြတ်ချက်

ပထမကြိမ်မှာ အစည်းအဝေး တက်ရောက်သူ အရဦး PC - 11 တို့ကောက်
 ယူခဲ့ပါသည်။ ထို့နောက်တွင် ကျေးရွာအုပ်ချုပ်ရေးမှူးဦးခင်တင် ဝင်း ဗွဒေဖွင့်အဖွဲ့
 စကားပြောကြားပြီး ကျေးရွာဖွံ့ဖြိုးရေး၊ ယူထုပျော်ပေါင်းပါးရေး၊ အစည်းအဝေး
 ဖြိုးဖြောက်အောင် တက်ရောက်ရန် နှင့်တက်ဥပဿာန် ပါဝင်ဆွေးနွေးရန်ပြော
 ကြားခဲ့သည်။ ဆက်လက်ပြီး ကျေးရွာမှ တာဝန်လျှောက် လက်ထောက် နည်းပညာ
 မှူး နှင့် ယူထုစည်းရုံးရေးမှူးတို့က နောက်ထပ်တစ်ဖန် ပြန်လည် မိတ်ဆက်
 ကြသည်။ ထို့နောက် ယူထုစည်းရုံးရေးမှူးမှ ဆောင်ရွက်မည့် အစီစဉ်များကို
 ကျေးရွာယူထုအား ရှင်းပြခဲ့ပါသည်။

အစီအစဉ် (၂) အရ - အစည်းဝေး ပြုလုပ်ခြင်းမရှိ ရှည်ရှည်ချက်
 ကို ယူထုစည်းရုံးရေးမှူးက ကျေးရွာယူထု
 အား ရှင်းပြခဲ့ပါသည်။

အစီအစဉ် (၃) → စီမံကိန်း၊ မိတ်ဆက် (၁၅) ချက်ကို လူထုစဉ်းရုံးရေးဖွဲ့
 လာ လျှောက်လှူအား ဖြန့်ဖြူးပေးပြီး စီမံကိန်းစက်ဝိုင်း
 အကြောင်းပါ ဖြန့်ဖြူးပေးသည်။ "ထို့နောက်တွင်
 ပထမနှစ် စက်ဝိုင်းမှ ရွေးချယ်ထားခဲ့သော စေတနာ့ထောက်ပံ့
 ကို ဖြန့်ဖြူးပေးအပ်ပါသည်။"

အစီအစဉ် (၄) → ယခင်နှစ်တွင် ဆွေးနွေးပြီးသား ဖြစ်သော PRA tools
 (၆) ခု အကြောင်းကို ယခု နှစ်တွင် လျှောက်လှူအား
 ဖြန့်ဖြူးပေးအပ်ပါသည်။"

အစီအစဉ် (၅) → ဆက်လက်ပြီး လူထုစဉ်းရုံးဖွဲ့စည်းပေးရန်အတွက်
 ဖွဲ့စည်းပေးရန် ဆွေးနွေးအပ်ပါသည်။ ပြီးဖြစ်
 သော လျှောက်လှူ အခက်အခဲ၊ မျှော်မှန်းချက် နှင့် လုပ်ငန်း
 များကို လျှောက်လှူအား ဖြန့်ဖြူးပေးအပ် သုံးသပ် ဆွေးနွေးဆ
 သည်။ "ထို့နောက်တွင် လျှောက်လှူအား သုံးသပ်ဆွေးနွေး
 ပြီး အခက်အခဲ၊ မျှော်မှန်းချက်နှင့် ဦးစားပေးလုပ်ငန်းများ
 ကို အတည်ပြုပါသည်။"

မှတ်တမ်းပြုစုသူ - အမည် -

လက်မှတ်-

နေ့ရက်-

အတည်ပြုသူ - အမည် -

လက်မှတ်-

နေ့ရက်-

အစီအစဉ် (၆)

→ လူထုစဉ်းရုံးရှေးဖွားက ပထမနှစ်တွင် လျှော့စွာလူထုမှ
ရွေးချယ်ထားသော ဦးစားပေးလုပ်ငန်းခွဲများကို ပြန်လည်
ချပြပေးသည်။ ထို့နောက်တွင် စဉ်းရုံးရှေးဖွားက ဦးစားပေး
လုပ်ငန်းခွဲများ အဆင့်မြှင့်တင်မှု နှိုင်း/မရှိမေးမြန်းခဲ့
သည်။ ။ လျှော့စွာလူထုကလည်း ဦးစားပေးလုပ်ငန်းအဆင့်
ကို ပြန်လည်ရွေးချယ်မည်ဟု ပြောကြသည်။ ထို့နောက်တွင်
ဦးစားပေးလုပ်ငန်းခွဲ အဆင့်မြှင့်တင်မှုကို အဆိုပြုစာရင်းဖြင့်သာ
ရွေးချယ်ပြီးလျှင် လျှော့စွာလူထုက ဘဏ္ဍာတို့ ၊ အတည်ပြု
ရွေးချယ်သတ်မှတ်လိုက်သည်။

အစီအစဉ် (၇)

→ လက်ထောက်နည်းပညာဖွားက လျှော့စွာလူထု ရွေးချယ်
ထားသော လုပ်ငန်းခွဲများကို အလျဉ်းဝင် / မဝင် အကြောင်း
ပြန်လည် ရှင်းပြပေးသည်။ ။ ဆက်လက်ပြီး အကဲအတွက်
ဖွဲ့စည်းခြင်းကိုလည်း လျှော့စွာလူထုက ဖိနှိပ်ရေးလုပ်
ဘဏ္ဍာပေါက်အောင် ရှင်းပြပေးခဲ့သည်။

အစီအစဉ် (၈)

→ ဆက်လက်ပြီး လက်ထောက် နည်းပညာဖွား နှင့် လူထုစဉ်းရုံးရှေး
ဖွားတို့က လျှော့စွာ စီမံခန့်ခွဲမှု အဖွဲ့အစား ပြန်လည်အတည်
ပြုသည်။ ။ ပထမနှစ်တွင် ဖွဲ့စည်းထားသော ကော်မတီ
အဖွဲ့ကို လျှော့စွာလူထုရွေးကွယ် ခေါ်ပြီး 'ကော်မတီဝင်များ၏
ဆန္ဒကို လူထုစဉ်းရုံးရှေးဖွားက မေးမြန်းသည်။ ။ ကော်မတီ
ဝင်များကလည်း လျှော့စွာလူထုဘဏ္ဍာတူပါက ဆက်လုပ်ရန်
ဆန္ဒရှိကြသည်။

မှတ်တမ်းပြုသူ - အမည် -

လက်မှတ်-

နေ့ရက်-

အတည်ပြုသူ - အမည် -

လက်မှတ်-

နေ့ရက်-

အစီအစဉ် (၉) → ဆက်လက်ပြီး ယူထုစည်း ရုံးရုံးမှူးတ ကော်မတီဝင်များ၏ တာဝန် နှင့် ဝတ္တရားကို ဖြန့်ယဉ် ရှင်းပြပေးသည်။
 ထို့အပြင် တွင် စီမံကိန်း၏ ဆောင်ရွက် နှင့် ရှောင်ရွက် အကြောင်းကိုလည်း ဝယ်မံ ရှင်းပြပေးသည်။

အစီအစဉ် (၁၀) → နောက်ဆုံးတွင် လျှော့စားစီ/ဆောင်ရွက်မှု ဦးစွာ တ မမှတ်တဝယ် ပူးပေါင်းပါဝင်မှု အားလှောင်ခေးအင် ပါဝင်ကြရန် နှင့် ယူထုစည်းဝင်လျှော့စားမှုလည်း ပိုမို ဝေပေးပေး ချစ်ကြောင်း ပြောကြားခဲ့သည်။ ထို့အပြင် အစည်းအဝေးကို ရာနှိုးပြည့်တက်ရောက်တာ အစည်းအဝေး ပြီးမြောက်သည်အထိ ပါဝင်ဆွေးနွေး ခဲ့ကြသည်အတွက် လျှော့စားစီ/ဖက်ကြောင်း ပြောကြားခဲ့ သည်။

ထို့အပြင် ယူထုစည်း ရုံးရုံးမှူးမှ အစည်းဝေး ပြီးမြောက် ကြောင်း ကြေညာကာ နိဂုံးချုပ်လိုက်သည်။

မှတ်တမ်းပြုစုသူ - အမည် - နန်းသိင်္ခ ၁၀၈၆၀၅၅ လက်မှတ် - ခိုင် - နေ့ရက် - ၂၅.၆.၂၀၁၇

အတည်ပြုသူ - အမည် - ဦးပိုင်ဦး လက်မှတ် - ဇော် - နေ့ရက် - ၂၅.၆.၂၀၁၇

၁၂။ ကဏ္ဍအလိုက်ဦးစားပေးဖွံ့ဖြိုးရေးလုပ်ငန်းစဉ်များ

ကဏ္ဍအလိုက် ဦးစားပေးလုပ်ငန်း ချုပ်ငြိမ်းရေး								
ကနဦး	ဦးစားပေးအစဉ်	လုပ်ငန်းအမျိုးအစား	အဆိုပြုသူ			ရက်စွဲ	ထောက်ပံ့ပေးမှုအစဉ် (ယိုဇာဒါ)	အခြား
			အမျိုးအစား	ဖ	ကုမ္ပဏီ			
အခြေခံအဆောက်အအုံ၊ လမ်း၊ ဝန်ထမ်းအိမ်၊ ရေ၊ အစားအသောက်၊ အခြား	၁။	ရွာတွင်းလမ်းကျန်ကုန်လမ်းဆေးခြင်း			✓	၂၀၁၇	၂၀၁၇၊ ၂၀၁၈	
	၂။	လမ်းမကြီး၊ နှင့် ချိတ်ဆက်ထားခြင်း၊ လမ်းဆေးခြင်း	✓			၂၀၂၁	၂၀၁၇၊ ၂၀၁၈	
	၃။	ရွာတွင်း ဆိုလာ ဖီးလင်းရေး		✓		၂၀၂၃		
အထောက်အပံ့ပေးမှု၊ အခြား	၅။	စိုက်ပျိုးရေး၊ ရေပေးစနစ်၊ ရေစိုက်ခြင်း		✓		၂၀၂၀		
	၆။	အထောက်အပံ့ပေးမှု		✓		၂၀၂၁		
အခြားအစားအသောက်၊ အခြား	၃။	မြောင်းတူးဖော်ရေး	✓			၂၀၂၂		

