



ပြည်ထောင်စုမြန်မာနိုင်ငံတော်အစိုးရ
စိုက်ပျိုးရေး၊ မွေးမြူရေးနှင့် ဆည်မြောင်းဝန်ကြီးဌာ
ကျေးလက်ဒေသဖွံ့ဖြိုးတိုးတက်ရေးဦးစီးဌာန

National Community Driven Development Project
လူထုဗဟုပြုစီမံကိန်း၊ လှိုင်းဘွဲ့မြို့နယ်

ကျေးရွာဖွံ့ဖြိုးရေးအစီအစဉ်



ကစီကျေးရွာအုပ်စု
ယာမွတ်ပါယ်ကျေးရွာ

မာတိကာ

<u>စဉ်</u>	<u>အကြောင်းအရာ</u>	<u>စာမျက်နှာ</u>
၁။	လှိုင်းဘွဲ့မြို့နယ်အခြေပြမြေပုံ	၁
၂။	ကျေးရွာမြေပုံ (တည်နေရာ)	၂
၃။	အုပ်စုတွင်ပါဝင်သော ကျေးရွာများစာရင်း	၃
၄။	ကျေးရွာအခြေခံအချက်အလက်များ (ကျေးရွာသမိုင်းကြောင်း)	၄-၅
၅။	လူထုပူးပေါင်းပါဝင်သော လူမှုဆန်းစစ်ခြင်းနှင့် အကဲဖြတ်ခြင်း လုပ်ငန်းစဉ် (PSA/PRA) အကျဉ်းချုပ်ဇယား	၆
၆။	ကျေးရွာဖွံ့ဖြိုးရေးအစီအစဉ်အတွက်အသုံးပြုခဲ့သော PRA tools တစ်ခုချင်းစီအတွက် သုံးသတ်ချက်များ	
	၁။ ကျေးရွာလူမှုရေးနှင့်အရင်းအမြစ်ပြမြေပုံ (Social Map)	၇-၈
	၂။ ရာသီခွင်ပြပြကွဲဒီဇိုင်း (Seasonal Cleander)	၉-၁၀
	၃။ ဥစ္စာနေကြွယ်ဝမှုပြဇယား (Wealth Ranking)	၁၁-၁၂
	၄။ ကျား၊မ ပင့်ကူအိမ်သုံးသပ်ခြင်း (Cob Web)	၁၃-၁၆
	၅။ အရင်းအမြစ်အသုံးချမှုပုံစံပြဇယား (Asset Mapping)	၁၇-၁၉
	၆။ အဖွဲ့အစည်းချိတ်ဆက်မှုပြဇယား (Veen Diagram).....	၂၀-၂၂
၇။	ကော်မတီဝင်များရွေးချယ်ခြင်းနှင့် ကျေးရွာဖွံ့ဖြိုးရေးအစီအစဉ် ဆောင်ရွက်မှုမှတ်တမ်း	၂၃
၈။	ကျေးရွာအချက်အလက်များ (PC 1)	၂၄-၂၇
၉။	စီမံကိန်းစက်ဝန်းအချိန်ဇယား (PC 2)	၂၈
၁၀။	ကျေးရွာဖွံ့ဖြိုးရေးဦးစားပေးအစီအစဉ် (PC 3)	၂၉-၃၂
၁၁။	အစည်းဝေးမှတ်တမ်းများ	၃၃-၃၄
၁၂။	ကဏ္ဍအလိုက်ဦးစားပေးဖွံ့ဖြိုးရေးလုပ်ငန်းစဉ်များ	၃၅

၁။ လိုင်းဘွဲ့မြို့နယ်အခြေပြမြေပုံ

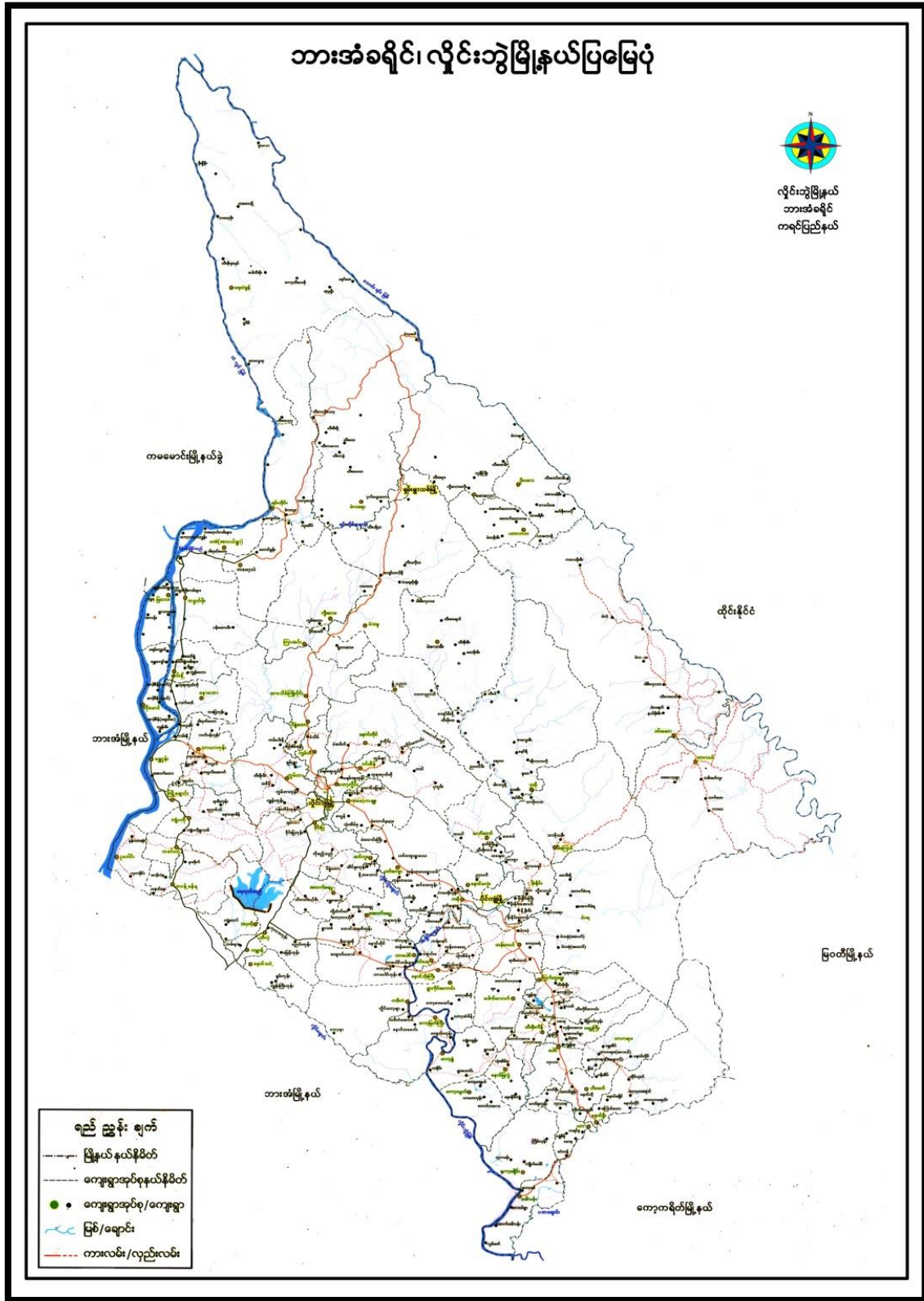

၂။ ကျေးရွာမြေပုံ (တည်နေရာ)

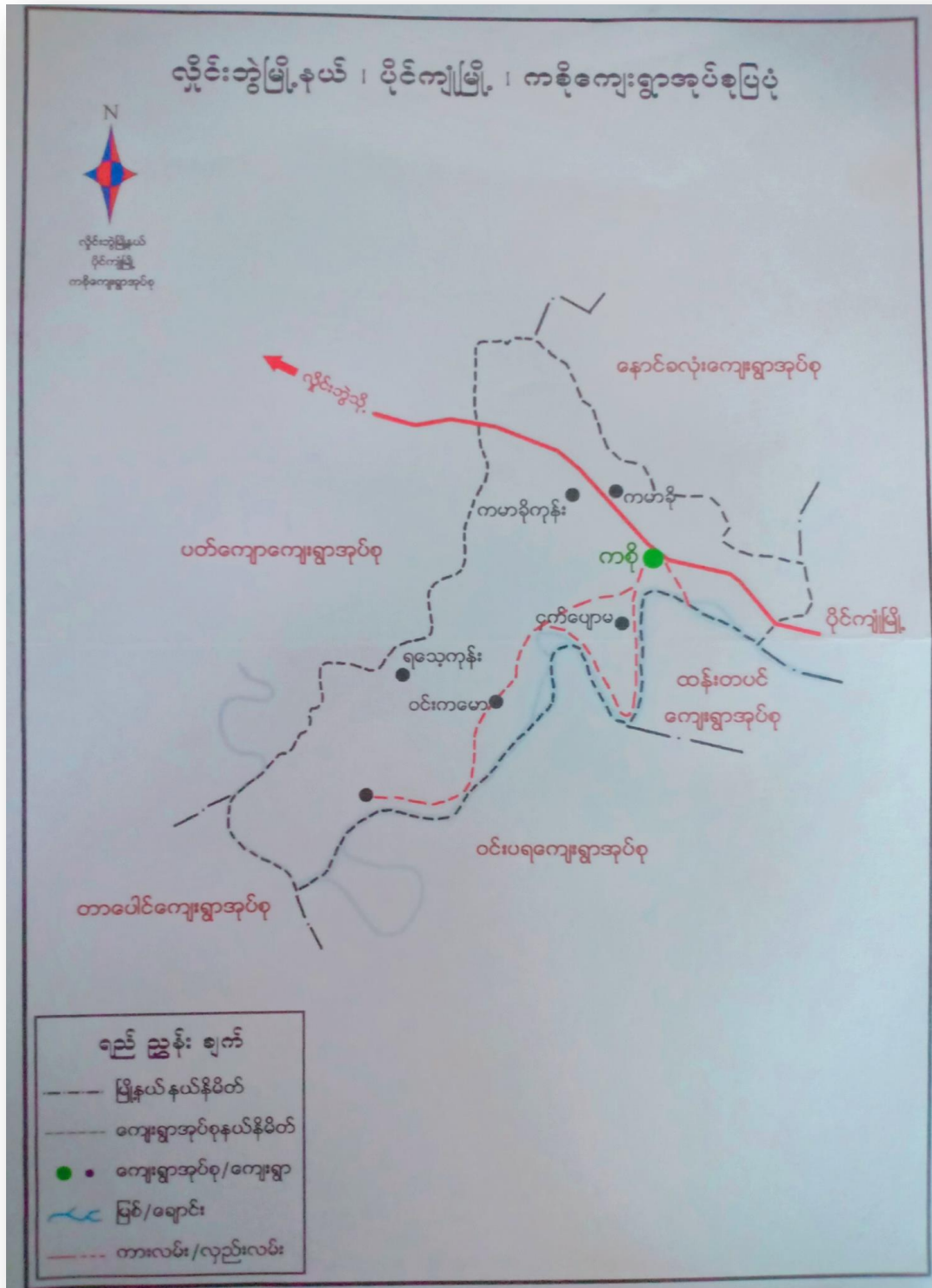

၃။ အုပ်စုတွင်ပါဝင်သော ကျေးရွာများစာရင်း

- ၁။ ကစို
- ၂။ ကမားခိုး
- ၃။ ငှက်ပျောတော
- ၄။ ဘုရားကုန်း
- ၅။ ရသေ့ကုန်း
- ၆။ ဝင်းကမော့
- ၇။ မောင်အွာကုန်း
- ၈။ ယာမွတ်ပါယ်
- ၉။ ကိုမောင်ဖုဝါး
- ၁၀။ လှိုင်းပခေး
- ၁၁။ လှိုင်းနွဲ့

ဟော့ဆွတ်ပါယ် ကျေးရွာ သမိုင်းကြောင်း

ဟော့ဆွတ်ပါယ်ရွာသည် လှိုင်းဘွဲ့မြို့နှင့် ငါ့လိုပိုင်အကွာ မိုင်ကျော်ဖြင့်
 နှစ် ကျောက်ဘက် ပြောပိုင်အကွာ ကမ္ဘာ့အုပ်စု ထိကစော့ရွာအနီးတွင်တည်ရှိ
 ပါသည်။ ရွာသည် မိုးလျင်ပူဖောင်းများလှေထိုင်ကြပြီး မုန့်အသောက် ကိုးကွယ်ကြ
 ပါသည်။ ရှေးယခင်က အဖိုး မှုဖြူရေသေမှု ကွာရှည် နှစ်လျှင် အိမ်အကြမ်းတို့
 စတင်လှေထိုင်ခဲ့ပြီး လှေကားပိုင်တွင် အိမ်များလာ၍ လှေထိုး ရေတို လာပြီး ရွာ
 ရေးတစ်ရွာဖြစ်ပေါ်လာခဲ့ပါသည်။ ယခုအခါ ရွာတွင် အိမ်ခြေ ပြည့်လုံး နှင့်
 လှေထိုး ရေ ပြင်ပင် ပါးစောက် လှေထိုင်ကြပါသည်။

ဟော့ဆွတ်ပါယ်ရွာသည် စစ်စားအနွှေရလယ်ကို နှစ်ပေါင်း ပြင်ပကျော်
 ပြင်ပ စောက်က ကြံ့စွာခံစားခဲ့ရပါသည်။ ရှေးယခင်က စာသင်ကျောင်းလည်း မရှိ
 နှင့်ပညာရေးတွင် အားနည်းခဲ့ရပါသည်။ လှေကားပိုင်တွင် စာသင်ကျောင်း ဂျွန်ဂျီအ
 တွက် ငါ့လိုပိုင် ခုနှစ်တွင် ရွာသူရွာသားများ စုဆောင်းတိုင်ပင်ကြပြီး ငါ့လိုပိုင် ခုနှစ်
 တွင် လှိုင်းဘွဲ့ပညာရေး များပြီးခါစ စာသင်ကျောင်း ဂျွန်ဂျီအတွက် တစ်ပြင်ပြားပါ
 သည်။ (၁၃၄၀) ခုနှစ်တွင် လှိုင်းဘွဲ့ပညာရေး များပြီးမှ စာသင်ကျောင်း ဂျွန်ဂျီ
 အဖိုးစာ ဂျွန်ဂျီပါသည်။ အဖိုးစာ ဆရာမများကိုလည်း မံမိုးခံပါသည်။
 တို့ကြောင့် ယခုအခါ ပညာရေးတွင် ယခင်ကထက် မိုမိုတိုးတက် ကောင်းမွန်လာ
 ပါသည်။

ဟော့ဆွတ်ပါယ်ရွာသည် မွန်အခါတွင် ကျေးပါးမှုကို နှစ်စဉ်ကြုံ
 စွာခံစားရပါသည်။ လမ်းပန်း ဆက်သွယ်ရေးမှာ ယခင်ကကျေးရွာတွင် လူသွား
 မြေကိုလမ်းသာရှိပြီး သွားလာရာတွင် အချိန်ကြာကြာပြီး အခက်အခဲရှိပါသည်။
 လှေကားပိုင်တွင် ကျေးရွာလူထုများသည် ကိုပင်တူကိုပင်ထအားဖြင့် ပူးပေါင်း
 ဝိုင်းဝန်းကာ လမ်းကို ကျွေးကမ်းကြမ်းလမ်း အဖြစ် ပြုပြင်ခဲ့ပါသည်။

လူမှုရေးတွင်လည်း ယခင်က လမ်းပင်ကောင်း နှင့်သွားလာရခက်ခဲ
 ရှိစေရာကြောင့် တစ်ရွာနှင့်တစ်ရွာ လူမှုရေးလုပ်ငန်းများကိုကောင်းမွန်စွာ ကူညီ
 နိုင်မှုမရှိပေ။ ယခုအခါ လမ်းကောင်း မွန်လာစေရာကြောင့် ရွာသားများ စင်
 လူမှုဆက်ဆံရေးမှာလည်း မိုမိုကောင်းမွန် အသံပြောလာပါသည်။

ရှေးယခင်က ကျမ်းစာရေးရာများ မရှိစေရာကြောင့် ကျေးရွာ
 လူထုများ အကျိုးဖြစ်စေတော့အခါတွင် များစွာအခက်အခဲရှိပါသည်။ ယခုအခါကျ

ဝင်းကော့ တစ်ခုပုံရင်းပေါင်း၍ (၁၃၇၄)ခုနှစ်တွင် မောင်ရွှေကျေးရွာတွင်
ဆေးပေးချီးကို တည်ဆောက်ခဲ့သောကြောင့် ကျေးရွာသူတို့က တွက် ကျမ်းမာရေး
အဆင်မပြေတာအခါ ညွှားပာရပြီးလာပြီး အဆင်ပြေလာပါသည်။

ဒီးပွားရေးတွင် လပစ်ပာလုပ်ရင်းကိုလုပ်ကိုင်ကြပါသည်။ တစ်ချို့
မှတိုင်ကြားသည့်ပွားရောက် ဒီးပွားရှာကြပါသည်။

ယခင်ကကျေးရွာတွင် မွေရာသီအချို့ရောက်လျှင် ရှေးဦးပါးပျဉ်း
ရင်ဆိုင်ကြုံတွေ့ရတာကြောင့် မောင်အခါတွင် ရှေးယုပေဟက်ခွာ ပြိုင်ရင်
ပျော်ပျော်ပါသည်။ ပညာရေးတွင်လည်း ဝင်းကော့ နာမက (ခွဲ) ပြတစ်ဆင့်
နာမတော်ကျောင်းအဖြစ် သို့တိုးမြှင့်လာရန် ရည်မှန်းထားပါသည်။ ထိုပြင်သာ
ကျေးရွာသူများ ပညာရေးကို တက်ကောင်းဖွံ့ဖြိုးပြီး ကျေးရွာပညာ ဖိုဖိုဖွံ့ဖြံ
တိုးတက်လာမည်ဟု တင်မြင်ပါသည်။

၅။ လူထုပူးပေါင်းပါဝင်သော လူမှုဆန်းစစ်ခြင်းနှင့် အကဲဖြတ်ခြင်းလုပ်ငန်းစဉ် အကျဉ်းချုပ်ဇယား

စဉ်	ဆည်းဖြူခဲ့သော PRA tools များ	ဦးတည်ဆုတ်ရမည့်များ	အစဉ်အစား		အဓိကဆွေးနွေးချက်များ
			ကျား	မ	
၁	ကေ့ရှာအရင်းအမြစ်ပြမြေပုံ (Social Map)	ရပ်စဲရင်းကောက်မတ်ဝင်များ၊ ကေ့ရှာလူထုအားလုံး။	3	9	အခြေခံအောက်အား များလမ်းပန်းဆက်သွယ်ရေးအခြေ လယ်ယာမြေများကေ့ရှာရှိသဘာဝ အခြေများ။
၂	ရာသီဥတုပြောင်းလဲခြင်း (Seasonal Calendar)	ကောက်မတ်ဝင်များအမျိုးသား/ အမျိုးသမီးဆိုင်ရာအခြေအနေအထားများ။	3	9	စိုက်ပျိုးစိုက်ပျိုးရေးကလေး(ကောက်မတ် ဝင်)၊ ပြုစုရေးဆောင်ရေးရရှိမှုပုံစံကောက်မတ် ဝင်ဥတုကန့်မဟုတ်ရရှိရရှိမှု။
၃	ဥစ္စာအခြေအနေအထား (Wealth Ranking)	ရင်းသားအလယ်အလတ်အခြေအနေအထားများ။	3	9	ကေ့ရှာလူမှုပုံစံများ၊ ဆေး အခြေအနေအထား၊ သတ်မှတ်နိုင်စေ ကွက်အခြေခံနည်းများ၊ သတ်မှတ်ရန် လူထုအားလုံးသဘောတူသတ်မှတ်ခြင်း။
၄	ကုမ္ပဏီပတ်ကွပ်စီမံသုံးသပ်ခြင်း (Cob Web)	ကေ့ရှာရှိအမျိုးသားနှင့်အမျိုးသမီး များ။	၆	18	အမျိုးသားနှင့်အမျိုးသမီး များတန်းတူအခြေအနေအထားနှင့်ပတ် သက်ဆိုင်ရာ အခြေအနေအထားကိုဖော်ထုတ် ဆွေးနွေးခြင်း။
၅	အရင်းအမြစ်အသုံးပြုစံပြ ဇယား(Asset Mapping)	ကေ့ရှာလူထုအားလုံး။	3	9	ကေ့ရှာရှိသဘာဝအရင်းအမြစ်များ မှတ်တမ်းတင်ခြင်း၊ အခြေအနေအထားပညာ သက်ဆိုင်မှုရှိမှုပညာသက် ဆိုင်မှု၊ ရင်းသားရှိခြင်း။
၆	အဖွဲ့အစည်းဖွဲ့စည်းဆက်ပူးခြင်း (Venn Diagram)	ကေ့ရှာအုပ်ချုပ်ရေးအဖွဲ့၊ ကေ့ရှာ မြို့နယ်အုပ်ချုပ်ရေးအဖွဲ့၊ ကေ့ရှာလူ ထု။	3	9	ကေ့ရှာအတွင်းရှိအဖွဲ့အစည်းများနှင့် သဘာဝ လုပ်ငန်းများအတွက်ပညာသက်ဆိုင် ရှက် ဆက်လုပ်ကိုင်ဆောင်ရွက်မှုရှိခြင်း။
၇	ကေ့ရှာအခြေအခွက်အလက် (PC 1)	အမျိုးသား၊ အမျိုးသမီးနှင့်ကေ့ရှာ လူထုအားလုံး။	၆	18	ကိန်းမြေလူမှုရေးအခြေအနေအထား ကေ့ရှာ အခြေအခွက်အလက်များ ဖော်ထုတ်ခြင်း။
၈	အခက်အခဲများ၊ ဖွဲ့စည်းပုံ၊ ဖွဲ့စည်းပုံ၊ ကေ့ရှာ မြို့နယ်အဖွဲ့၊ စားပေးလုပ်ငန်းများဖော် ထုတ်ခြင်း (PC 3)	အမျိုးသား၊ အမျိုးသမီးနှင့်ကေ့ရှာ လူထုအားလုံး။	၆	18	ကေ့ရှာတွင်းရင်းသီးသန့်အခြေအနေ အား ကေ့ရှာလူထု၏ ဖွဲ့စည်းပုံ၊ ဖွဲ့စည်း ပုံ၊ ကေ့ရှာမြို့နယ်အဖွဲ့အစည်း၊ စားပေး လုပ်ငန်းဖော်ထုတ်နိုင်ရန်။

၆။ ကျေးရွာဖွံ့ဖြိုးရေးအစီအစဉ်အတွက်အသုံးပြုခဲ့သော PRA tools
တစ်ခုချင်းစီအတွက် သုံးသတ်ချက်များ

၁။ ကျေးရွာလူမှုရေးနှင့်အရင်းအမြစ်ပြမြေပုံ (Social Map)

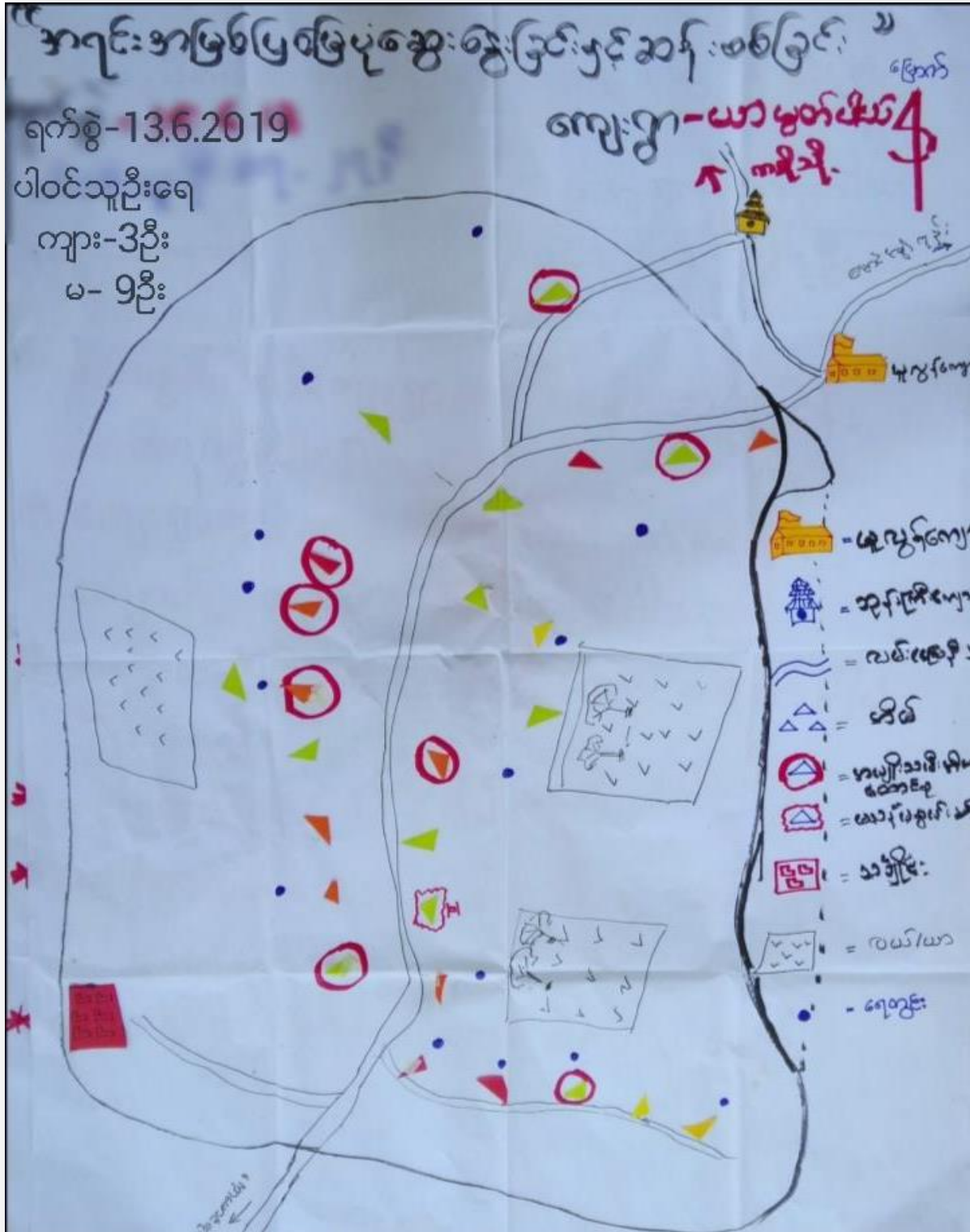

လူမှုရေး နှင့် အရင်းအမြစ်ဖြေ ဖြေပုံ ဆွေးနွေးခြင်း နှင့်

ဆန်းစစ်ခြင်း

ကျေးရွာ- ယာယွတ်ပုယ

ရက်စွဲ- 13.6.2019

- * ယာယွတ်ပါယ်ကျေးရွာ သည် လယ်/ယာလယ်ငန်း
အဓိကလုပ်ကိုင်ပါသည်။
- * ကျေးရွာလမ်းများသည် ဖြေဆိုလမ်းများ ဖြစ်ပြီး
ကျောက်ကြမ်းလမ်း တစ်ဝက်ခန့် ရှိပါသည်။
- * အမျိုးသမီးဦးဆောင်သော အိမ်ထောင်စု ၉၈၁ အိမ်
ရှိပါသည်။
- * မသန်စွမ်းသူ ၂၁ ဦးရှိပါသည်။
- * ကျေးရွာလမ်းများသည် မိုးကုန်တွင် အများစု
ပျက်စီးနေပါသည်။
- * နေရာသီတွင် သောက်ရေသန့် ခက်ခဲပါသည်။

ပါဝင်သူဦးရေ- 12ဦး
(ကျား- 3, မ- 9ဦး)

၂။ ရာသီခွင်ပြုပြင်မှု (Seasonal Cleander)

“ရာသီခွင်ပြုပြင်မှု”

ရက်စွဲ-13.6.2019

ကျေးရွာ - ပသာ မွတ်ပယ်
ပါဝင်သည့်ကုသိုလ်ရေး (ကျား-3, မ-9ဦး)

အကြောင်းအရာ	တနင်္ဂနွေ	တနင်္လာ	မင်္ဂလာ	ဗုဒ္ဓဟူး	သောတ	အင်္ဂါ	အင်္ဂါ	အင်္ဂါ	အင်္ဂါ	အင်္ဂါ	အင်္ဂါ	အင်္ဂါ
ရာသီဥတု												
ပမာဏအရေအတွက်			မိုး ၅ နံပါတ်	မိုး ၅ နံပါတ်	မိုး ၅ နံပါတ်	မိုး ၅ နံပါတ်	မိုး ၅ နံပါတ်	မိုး ၅ နံပါတ်	မိုး ၅ နံပါတ်	မိုး ၅ နံပါတ်	မိုး ၅ နံပါတ်	မိုး ၅ နံပါတ်
ကိုင်း (ပဲ၊ ငှက်)												
ပွဲစား												
အားလပ်ရက်	—	—	---	---	---	---	---	---	---	---	---	---
ဥပမာပေး												

“ကုသိခွင်ပြုလေသားဆွေးဖြင့်၌ ဘုန်းစစ်ခြင်း”

ရက်စွဲ-13.6.2019

ကျေးဇူး - ယာမ္မတ်ပယ်

ပါဝင်သူဦးရေ- ၁၂ ဦး

- ယာမ္မတ်ပယ်ကျေးရွာသည် ကန်ဦး၊ ကဆုန်၊

တပေါင်းလာတွင် ကုသိခွတုသာယာဖြီး

ဝါဆို၊ ဝါခေါင် လများတွင် မိုးများဖြီး

တော်သလင်းလတွင် မိုးနည်းပါသည်။

- ဒုလသန်၊ ဝါဆို၊ ဝါခေါင်၊ တော်သလင်း၊ သီတင်းကျွတ်

လများတွင် စိုက်ပျိုးရေး လုပ်ငန်းများလုပ်ကိုင် ဖြစ်သည်။

- နတ်တော်၊ တော်သလင်း၊ ဗြာသိုလမှ မွေ့၍ ကျန်လ

များတွင် ကုသိခွအထိုက် ပွဲတော်များရှိ ဖြစ်သည်။

- မိုးကုသိတွင် အားလပ်ချိန်မရှိ သဘောက်နည်းပါး ဖြီး

ကျေးဇူးကုသိ၊ ဆောင်းကုသိ များတွင် အားလပ်ဖြစ်ပါသည်။

၃။ ဥစ္စာနေကြွယ်ဝမှုပြဇယား (Wealth Ranking)

ဥစ္စာနေကြွယ်ဝမှုပြဇယား (13.6.2019)

ကျေးရွာ-ယာမွတ်ပါယ် ပါဝင်သည်းလူဦးရေ-ကျား-3,မ-9ဦး

အဆင့်	သက်ဗွတ်ချက်	အိမ်အထောင်စုအရ အရေအတွက်	ရာခိုင်နှုန်း
၁ အဆင့်မြေသော အုပ်စု	တိုက်ပု၊ ပျဉ်ဆောင် မိမ်၊ လယ် ၄ ခု၊ ကျား၊ ကျား၊ ဆိုင်ကယ်၊ ကား	၅	16.67%
၂ အလွတ်အလတ် အုပ်စု	ပျဉ်ဆောင်မိမ်၊ လယ်(၂) ဆိုင်ကယ်၊ စက်ကိရိယာ	၈	30%
၃ မမြေလည်းသော အုပ်စု	ဝါ မိမ်၊ သစ်သား မိမ်၊ စက်ကိရိယာ၊ ကျား	၁၆	53.33%
		၃၉	၁၀၀%

“ရုက္ခာဓာတ်ကြွယ်ဝမှုပြုပေးမှုဆွေးနွေးခြင်းနှင့်ဆက်
စပ်ခြင်း”

ကျေးဇူး - ယာမ္မတ်ပါယ်

ရက်စွဲ-13.6.2019

ဝါထောင့်ရပ်ကုန်း၊ ရေ - ၁၂၃

* ကျေးဇူး ရုက္ခာဓာတ်ကြွယ်ဝမှု ပေးဆွေးနွေး
ပြောပြပေးအပ်ရန်၊ ကာယကံကုန်အပ်ရန်၊
မပြောပြပေးအပ်ရန် ဟူ၍ ခွဲထားပါသည်။

* ပြောပြပေးအပ်ရန် သို့မဟုတ် အတည်အကျ ဆိုက်
ပါသည်။

* ကာယကံကုန်အပ်ရန် (၉) ဆိုက်အောင်ရန် နှိုပါ
သည်။

* မပြောပြပေးအပ်ရန် သို့မဟုတ် (၁၆) ဆိုက်အောင်ရန်
ပါသည်။

* မပြောပြပေးအပ်ရန် ဟူ၍ သို့မဟုတ် ကာယကံကုန်အပ်ရန်
ကာယကံကုန်အပ်ရန် ပြောပြပေးအပ်ရန် ဖြစ်ပါသည်။

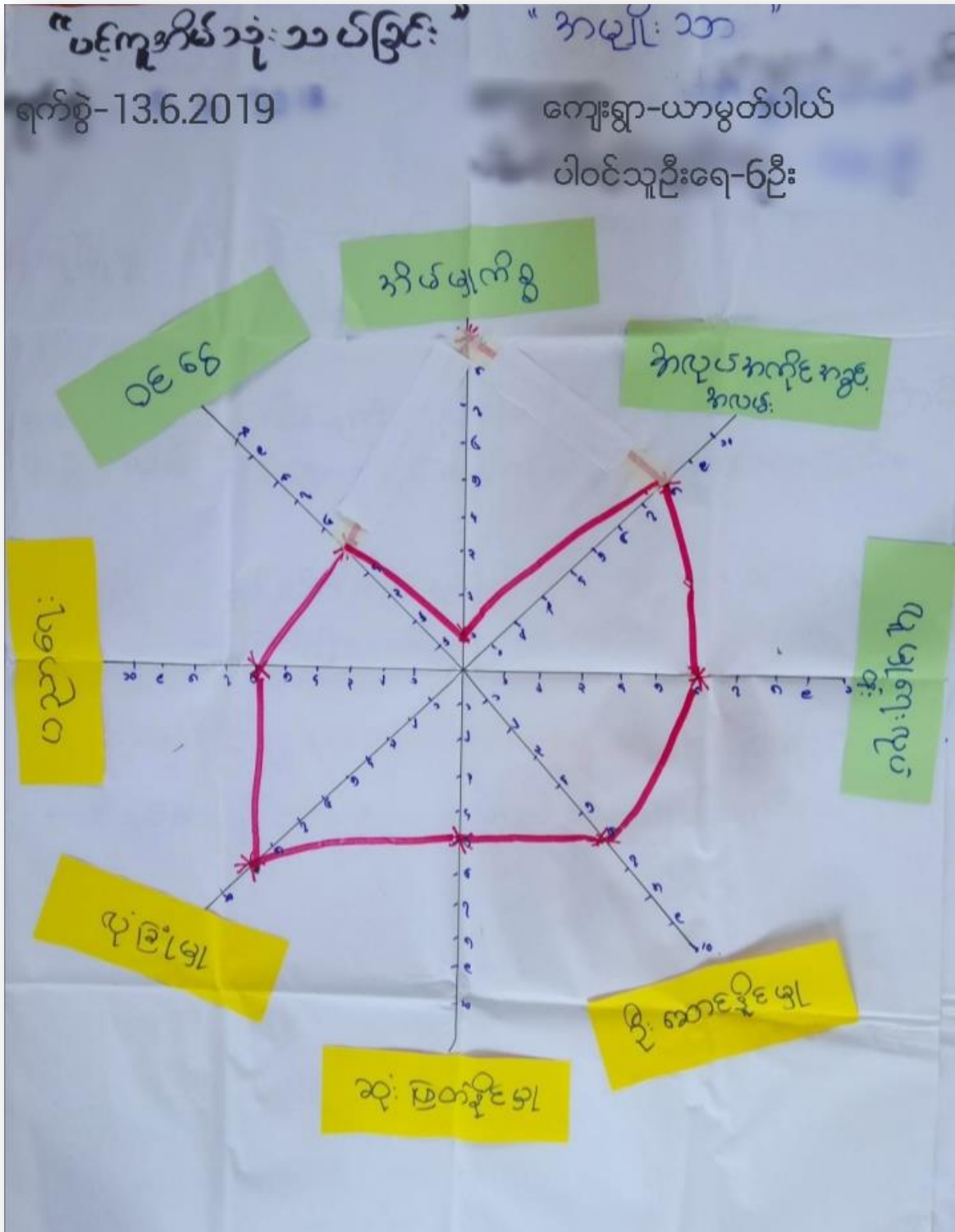

ပင်.ကု.အိ.ဖ.သုံး.ဘ.ဖ.ခြင်း. (ကမျိုး.စာဖိ.)

ကျေးရွာ-ယာမွတ်ပါယ်
ရက်စွဲ-13.6.2019

ပါဝင်သူဦးရေ-18ဦး

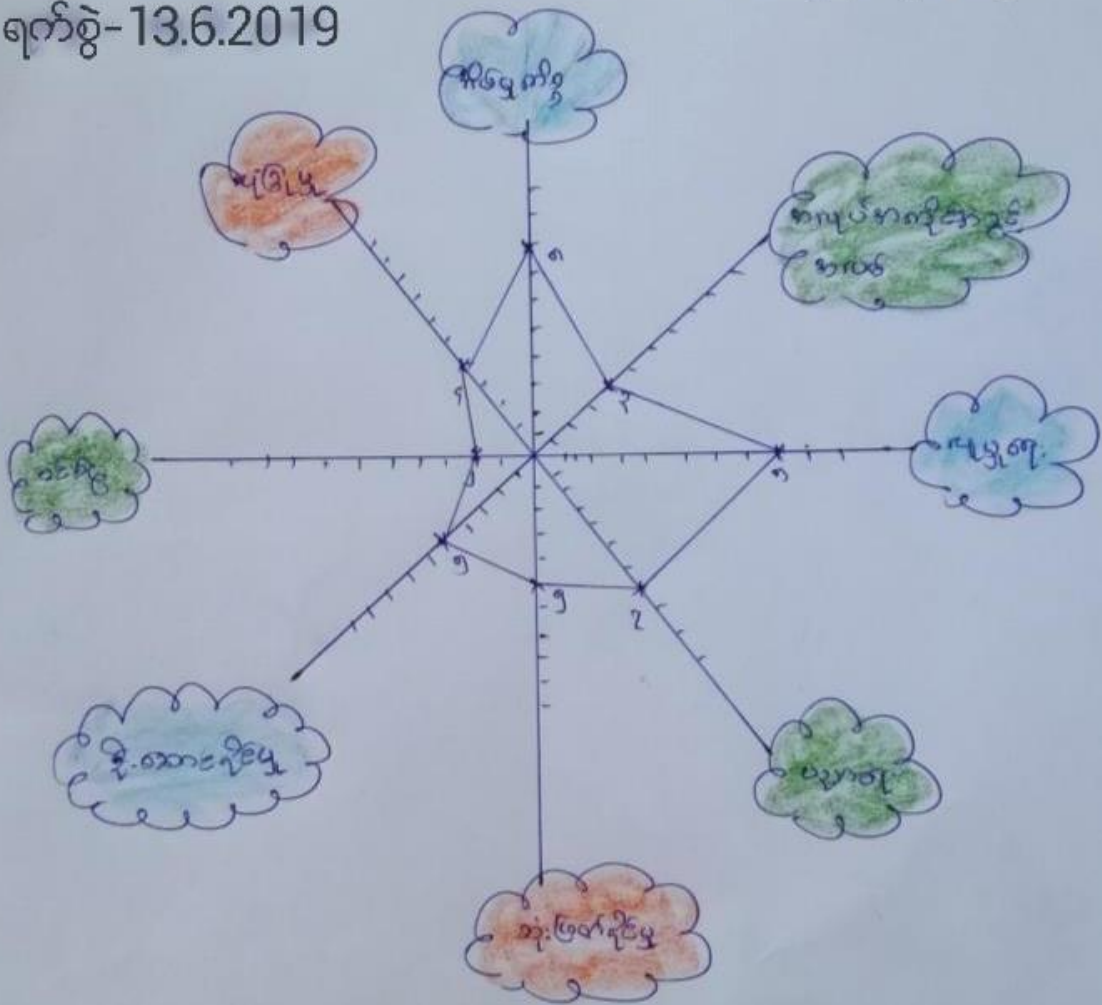

ပင်ကိုအိမ်သုံးသင်္ချာ (ကမ)

ရက်စွဲ-13.6.2019

ကျေးဇူး - ယာမှတ်ပါယ်
ပါဝင်သည့်ကုဋေ-၂၄၆

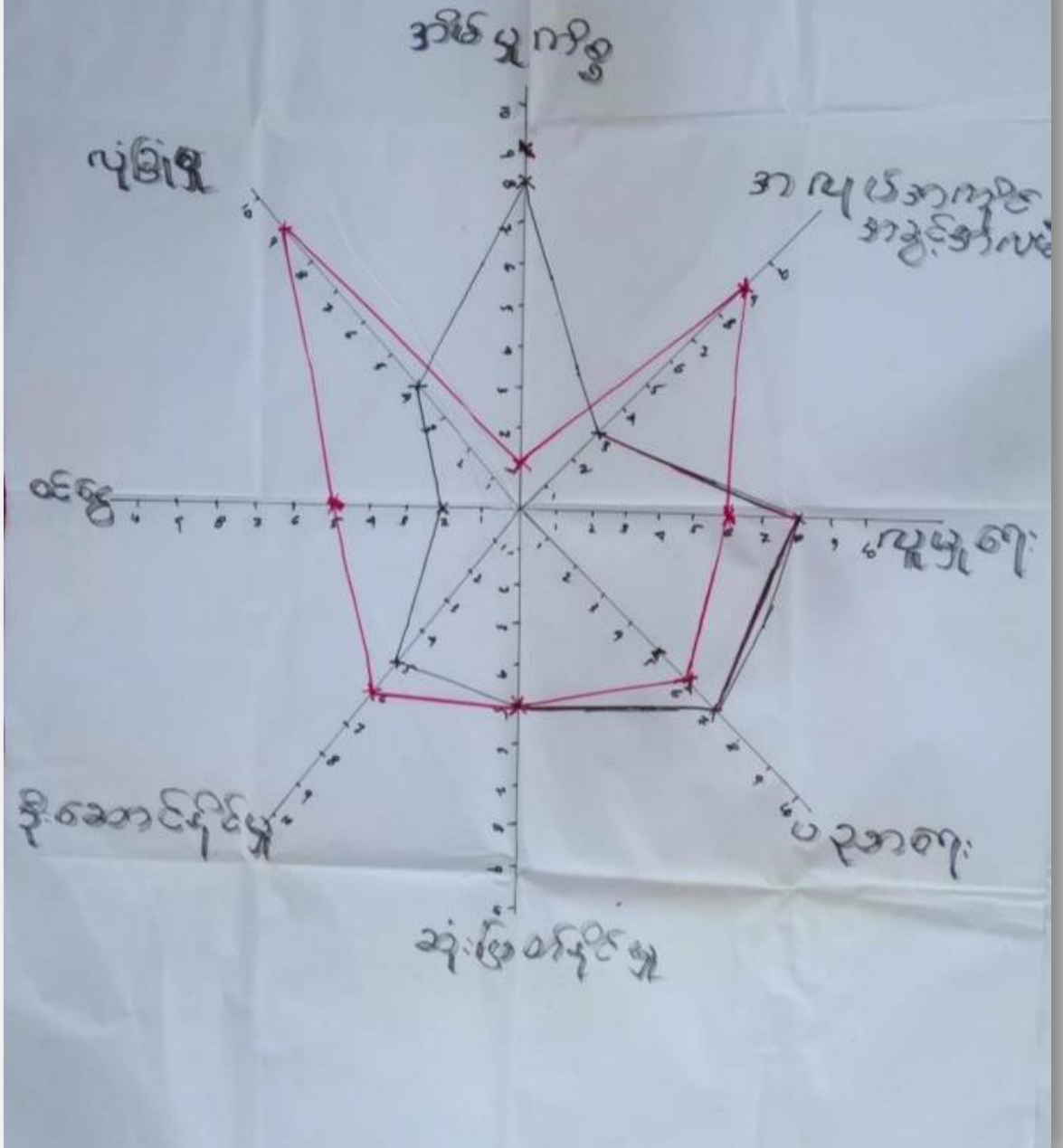

"ပင်းကူအိပ်သုံးသပ်ခြင်းဆွေးနွေးခြင်းနှင့်ဆန်းစစ်ခြင်း"

ရက်စွဲ-13.6.2019

ကျေးဇူး ပသာ မွတ်ပပတ်
ပါဝင်သူ ဦး ၈၇-၂၄ ဦး

- လုံခြုံမှု - ဇီး မရှိသော ကြောင့် ဇီးကဏားများ အပြင်အောက်
အခါ လုံခြုံမှုကား နည်းသင့်ပါသည်။

- အလုပ်အကိုင် အခွင့်အလမ်း - အိမ်ထောင်စု လုပ်ငန်းများ လုပ်ကိုင်ရေးအတွက်
တစ်ခြားအလုပ် လုပ်ရန် အချိန်မ လုံကော ကန့်သတ်ပါ။

- ဝင်ငွေ - အလုပ်အ ကိုင် နည်းပါးသော ကြောင့် ဝင်ငွေ လည်း
နည်းပါသင့်ပါသည်။

- ဆုံးဖြတ်နိုင်မှု၊ ပညာရေး၊ ကျန်းမာရေး၊ များတွင် အမျိုး
သမီးနှင့် အမျိုးသား အတူ တူအခွင့် အရေး ရပါသင့်ပါသည်။

အရင်းအမြစ်ထိန်းချုပ်မှုပြဇယား

ရက်စွဲ-13.6.2019

ကျေးရွာ-ယာမ္မတ်ပါယ်

ကျား

မာန်ချယ်က

ကျား ၃၀

လယ်တွဲ
ထောက်

ယယ်

ရောက်

ဆိုင်ကယ်

က:

ဆိုင်က

ဝါဝင်သူဦးရေ-၁၂ ဦး
(ကျား-၃, မ-၉ ဦး)

ပိုင်ဆိုင်မှုဆန်းစစ်ခြင်းမှဆွေးနွေးခြင်းနှင့်ဆန်းစစ်ခြင်း

ရက်စွဲ-13.6.2019

ကျေးရွာ - ယာယွန်ဂါမ်
ပါဝင်သူဦးရေ - ၁၂ ဦး

* ကျေးရွာ နာထွင်းရှိ နဂုင်းနဖြစ်ကုသော ယာယွန်ဂါမ်
သည်။

* ကျေးရွာ နာထွင်း နဂုင်းနဖြစ်ကို ကျား + မဲ ကစားပြီး
ထိန်းချုပ်ကြပါသည်။

* ကျေးရွာ မှ ထွက် လယ်/ယာ ထွက် ခြီးခွံ ယျားကို ကျေး
ရွာနာထွင်း ချိဘာ သုံးစွဲကြပါသည်။

၆။ အဖွဲ့အစည်းရိုက်ဆက်မှုပြဇယား (Veen Diagram)

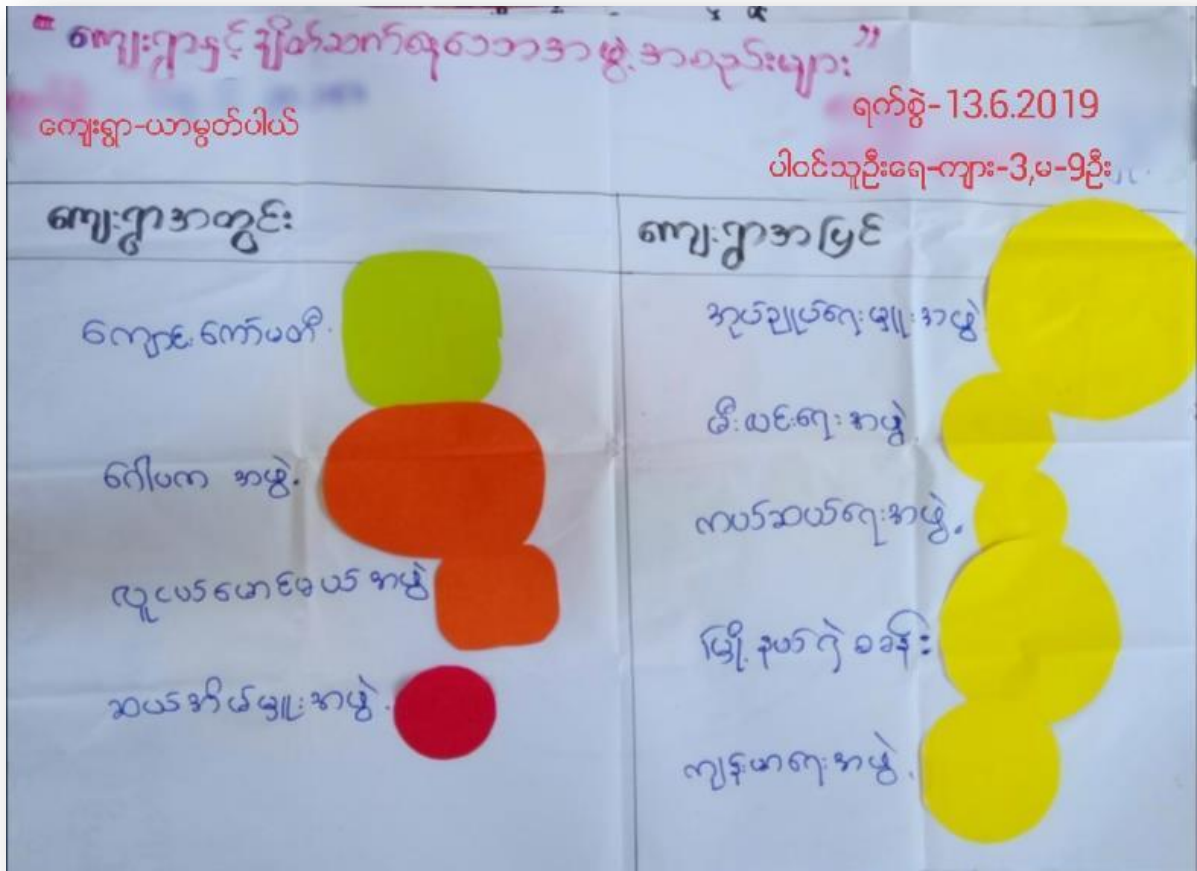

“အဖွဲ့အစည်း ချိတ်ဆက်မှုပြုစေပုံဆွေးနွေးခြင်းနှင့်ဆန်းစစ်ခြင်း”

ရက်စွဲ- 13.6.2019

ကျေးဇူး - ပာပွယ်ပယ်

ပါဝင်စာအုပ်နံပါတ်- ၁၂၆

- ပာပွယ်ပယ်ကျေးဇူး ဤသည် ကျေးဇူး အကွင်း၌ အဖွဲ့အစည်းများသည် ကျေးဇူးလူထု နှင့် ချိတ်ဆက်မှုအားကောင်းပါသည်။

- ကျေးဇူးဗြင်ပအဖွဲ့အစည်းများ ဖြစ်သည်။

အုပ်ချုပ်ရေးမှူးအဖွဲ့ နှင့် ကျန်းမာရေးအဖွဲ့ သည် ကျေးဇူး နှင့် ချိတ်ဆက်မှု အားကောင်း ဖြစ်

ကျန် - ဖိလစ်ပိုင်၊ ကပ်ဆယ်ရေးအဖွဲ့ နှင့်

မြို့နယ်ရှိ စခန်းအဖွဲ့တို့သည် ကျေးဇူး နှင့်

ချိတ်ဆက်မှု အား နည်းပါသည်။

၇။ ကော်မတီဝင်များရွေးချယ်ခြင်းနှင့် ကျေးရွာဖွံ့ဖြိုးရေးအစီအစဉ် ဆောင်ရွက်မှုမှတ်တမ်း



၈။ ကျေးရွာအချက်အလက်များ(PC 1)

ပုံစံ - ၈ - ၁ ကျေးရွာအခြေခံအချက်အလက်များ (Form PC 1)

လယ်ယာနှင့်ချက်၊ ကျေးရွာတစ်ရွာသို့ ပထမဆုံးမိတ်ဆက်ရေးသွားရောက်သောအခါ လူထုစည်းရုံးရေးမှူးသည် ကျေးရွာခေါင်းဆောင်များအားကျေးရွာအချက်အလက်များကိုပေတ္တာရပ်ခံ၍တောင်းခံရသည်။ ဤအချက်အလက်များကိုစီမံကိန်းမိတ်ဆက်အစည်းဝေးပတ်ဝင်တောင်းခံရမည်။ စီမံကိန်းမိတ်ဆက်အစည်းဝေးတွင် လူထုစည်းရုံးရေးမှူးသည် ဤအချက်အလက်များအား စစ်ဆေးပြီး ပုံနှိပ်ကိရိယာဖြင့်လုပ်ရမည်။ ပြီးနောက်တွင် လူထုစည်းရုံးရေးမှူးမှ သတင်းအချက်အလက်ထဲသို့ Tablets မှ တဆင့် ဖြည့်သွင်းရမည်။			
ကျေးရွာခေါင်းဆောင် အမည် <p style="text-align: center;">ဒေါ် စုခင် အိန်</p>	ကျေးရွာခေါင်းဆောင်၏ ဖုန်းနံပါတ် <p style="text-align: center;">၀၇၇၇၃၀၇၃၅၇၅</p>	လူထုစည်းရုံးရေးမှူး၏အမည် <p style="text-align: center;">ဒေါ်အေးအေးလွင်</p>	
ပြည်နယ်၊တိုင်းဒေသကြီး <p style="text-align: center;">ဧရာဝတီ</p>	မြို့နယ် <p style="text-align: center;">မြို့နယ်</p>	ကျေးရွာအုပ်စု <p style="text-align: center;">ကျေးရွာ</p>	ကျေးရွာ <p style="text-align: center;">ယာမုတ်ပါယ်</p>

က။ လူဦးရေ

လူမျိုးစု	အိမ်ထောင်စုအရေအတွက်	ကိုးကွယ်သည့်ဘာသာ	အိမ်ထောင်စုအရေအတွက်
လူမျိုးစု (၁)----- <p style="text-align: center;">ဧရာဝတီ</p>	၄၅	ဘာသာ(၁)----- <p style="text-align: center;">ဗုဒ္ဓ</p>	၄၅
လူမျိုးစု (၂)-----		ဘာသာ(၂)-----	
လူမျိုးစု (၃)-----		ဘာသာ(၃)-----	
လူမျိုးစုရော-----		ဘာသာရော-----	
အခြား			
အရေအတွက်			
ပသန်စွမ်းသူများ	၂		
သက်ကြီးရွယ်အိုများ (၆၅ နှစ် နှင့် အထက်)	၁၂		
စစ်ဘေးရှောင်			

	အမျိုးသား(အရေအတွက်)	အမျိုးသမီး(အရေအတွက်)	စုစုပေါင်းအရေအတွက်
လူဦးရေ	၉၈	၉၂	၁၉၀
လူမျိုးစု (၁)-----			
လူမျိုးစု (၂)-----			
လူမျိုးစု (၃)-----			
အခြား			
အိမ်ထောင်ဦးစီး	၃၈	၇	၄၅

(ခ)အခြေခံအဆောက်အအုံ အသုံးအဆောင်များ

စာသင်ကျောင်း	အမှတ် ခြံမပါ	ကျန်းမာရေး	အမှတ် စင်ပါ	ဘာသာရေးအဆောက် အအုံများ	အမှတ် ခြံမပါ
အထက်တန်းကျောင်း	<input type="checkbox"/>	ဆေးရုံ	<input type="checkbox"/>	စေတီ	<input type="checkbox"/>
အလယ်တန်းကျောင်း	<input type="checkbox"/>	ကျန်းမာရေးဌာန	<input type="checkbox"/>	ဘုန်းကြီးကျောင်း	<input type="checkbox"/>
ပူလတန်းကျောင်း	<input type="checkbox"/>	ကျန်းမာရေးဌာနခွဲ	<input type="checkbox"/>	ဟိန္ဒူဘုရားကျောင်း	<input type="checkbox"/>
မူကြိုကျောင်း	<input type="checkbox"/>	ဆေးပေးခန်း	<input type="checkbox"/>	ခရစ်ယာန်ကျောင်း	<input type="checkbox"/>
အခြား	<input type="checkbox"/>	အခြား	<input type="checkbox"/>	ဗလီ	<input type="checkbox"/>
				အခြား	<input type="checkbox"/>
မှတ်ချက်		မှတ်ချက်		မှတ်ချက်	

(ဂ) ကျွမ်းကျင်သူများမှတ်တမ်း (ကျေးရွာတွင်နေထိုင်သော သို့မဟုတ် တခြားရွာမှလာရောက်သောကျွမ်းကျင်သူများ)

(၁) စာသင်ကျောင်း			(၂) ကျန်းမာရေး			(၃) လက်မှုပညာရှင်		
	ရွာတွင်နေထိုင်သူ	အခြားရွာမှလာသူ		ရွာတွင်နေထိုင်သူ	အခြားရွာမှလာသူ		ရွာတွင်နေထိုင်သူ	အခြားရွာမှလာသူ
မူလတန်းပြဆရာ/မ	<input checked="" type="checkbox"/>	<input type="checkbox"/>	ဆရာဝန်	<input type="checkbox"/>	<input type="checkbox"/>	လက်သမား	<input type="checkbox"/>	<input type="checkbox"/>
အထက်တန်းပြဆရာ/မ	<input type="checkbox"/>	<input type="checkbox"/>	လက်ထောက်ကျန်းမာရေးမှူး	<input type="checkbox"/>	<input type="checkbox"/>	ပန်းချီ	<input type="checkbox"/>	<input type="checkbox"/>
အလယ်တန်းပြဆရာ/မ	<input checked="" type="checkbox"/>	<input type="checkbox"/>	အမျိုးသမီးကျန်းမာရေးဆရာမ	<input type="checkbox"/>	<input type="checkbox"/>	လှုပ်စစ်ကျွမ်းကျင်စီးသမား	<input type="checkbox"/>	<input type="checkbox"/>
မူကြိုဆရာ/မ	<input type="checkbox"/>	<input type="checkbox"/>	သားဖွားဆရာမ	<input type="checkbox"/>	<input type="checkbox"/>	ရေပိုက်သွယ်သူ	<input type="checkbox"/>	<input type="checkbox"/>
အခြား	<input type="checkbox"/>	<input type="checkbox"/>	ပြည်သူ့ကျန်းမာရေးလုပ်သား	<input checked="" type="checkbox"/>	<input type="checkbox"/>	စက်ပြင်ဆရာ	<input type="checkbox"/>	<input type="checkbox"/>
မှတ်ချက်			မှတ်ချက်			မှတ်ချက်		

(ဃ) ကျေးရွာသို့ ရောက်ရှိနိုင်သည့်လမ်းအခြေအနေ / ကျေးရွာတစ်ရွာသည် ၎င်း၏ကျေးရွာအုပ်စုနှင့် ဆက်သွယ်ထားသောလမ်းအခြေအနေ (အောက်ပါတို့ကိုစိုင်းပါ)

ကျောက်ကြမ်းလမ်း ကတ္တရာလမ်း _____ ကွန်ကရစ်လမ်း _____ မော်တော်ဆိုင်ကယ်လမ်း _____
 ကျောက်ခင်းလမ်း _____ မြေသားလမ်း လူသွားလမ်း _____ အခြား _____

(င) ကျေးရွာဖွံ့ဖြိုးမှုစီမံချက်

(၁) လူထုဗဟိုပြုစီမံကိန်းမစတင်မီ ဤကျေးရွာတွင်ကျေးရွာဖွံ့ဖြိုးမှု စီမံချက်ရှိခဲ့ပါသလား? ပိုင်းပါ
ရှိပါသည်/မရှိပါ/မသိပါ

(၂) ရှိခဲ့ပါလျှင် ဤစီမံချက်ကို မည်သည့် ခုနှစ်တွင်ပြင်ဆင်ခဲ့ပါသနည်း? နှစ်-----/မသိပါ

(၃) ဤစီမံချက်ကို ဖြန့်နယ်အတည်ပြုခဲ့ပါသလား? ပြုခဲ့ပါသည်/မပြုခဲ့ပါ /မသိပါ

(စ) မြို့အကွာအဝေး

(၁) ဤကျေးရွာ၏လဟိုမှ၎င်းကျေးရွာအုပ်စု၏လဟိုအထိမီးရိုင်းမည်မျှကွာဝေးသနည်း? ၆၆.၂ miles/မေလီ

(၂) ဤကျေးရွာမှ ၎င်းကျေးရွာအုပ်စုလဟိုအထိသွားလာရာတွင်ကြာမြင့်ဆုံးအချိန်။

ခြောက်မေ့ ရာသီတွင်ကြာချိန် 15 min ထက်လျော့/မတ်တော်ဆိုင်ကယ်/မြေလျင်/လား/မတ်တော်ဘုတ်/ အခြား -----

မိုးရာသီတွင်ကြာချိန် 12 min ထက်လျော့/မတ်တော်ဆိုင်ကယ်/မြေလျင်/လား/မတ်တော်ဘုတ်/ အခြား -----

(ဆ) ပတ်ဝန်းကျင်ဆိုင်ရာသဘာဝဘေးအန္တရာယ်

ဤကျေးရွာတွင်ရေကြီးခြင်းကိုလို သဘာဝဘေးအန္တရာယ်ကျရောက်ဖူးခြင်း ရှိပါသလား။

မရှိပါ ရှိပါသည် ရှိလျှင်မေးပြပါ။ ၁၈၈၄ တွင် ရေကြီးခြင်း ခံခဲ့ရပြီး (၃) လှည့်ပြီ။

(ဂ) ကျေးရွာတွင် ခွဲစည်းထားသော အဖွဲ့အစည်းများ

လူထုလဟိုပြုစီမံကိန်းမတိုင်မီ ဤကျေးရွာတွင် ကျေးရွာဖွံ့ဖြိုးရေးအတွက် အစိုးရ(သို့)ရွာသားများကိုယ်တိုင်(သို့) စီမံကိန်းတစ်ခုခုမှ ခွဲစည်းထားသည့် အဖွဲ့အစည်းများရှိပါသလား။

(၁) -----

(၂) -----

(ဃ) အထွေထွေအုပ်ချုပ်ရေး ဦးစီးဌာန (GAD) မှ မှတ်တမ်းတင်ထားခြင်း

ဤကျေးရွာသည် အထွေထွေအုပ်ချုပ်ရေး ဦးစီးဌာန (GAD) မှ မှတ်တမ်းတင်ထားမှု ရှိပါသလား။

မရှိပါ ရှိပါသည်

ကျေးရွာခေါင်းဆောင်

အမည် အောင်စိန်စိန်

လက်မှတ် [လက်မှတ်] ဇန်နဝါရီ ၂၀၂၀

လူထုစည်းရုံးရေးမှူး

အမည် နန်းအောင်လွင်

လက်မှတ် [လက်မှတ်] ဇန်နဝါရီ ၂၀၂၀

၉။ စီမံကိန်းစက်ဝန်းအချိန်ဇယား(PC 2)

ပုံ ၁-၂ - စီမံကိန်းစက်ဝန်းအချိန်ဇယား (PC 2)

လမ်းညွှန်ချက်၊ သက်ဆိုင်ရာလူထုစည်းရုံးရေးမှူး/လက်ထောက်နည်းပညာမှူးများမှ စီမံကိန်းစက်ဝန်းအဆင့်တစ်ခုစီပြီးစီးပိုင်း ကျေးရွာနှင့် ကျေးရွာအုပ်စုအတွက် ဝန်ထုပ်ဝန်ပိုးဖြည့်သွင်းရမည်။

စည်းရုံးရေးမှူး/ဝန်ထမ်း အမည် ဦးစိန်ကျော်လွင်

နေ့စွဲ ၂၃.၆.၂၀၂၄ စက်ဝန်းအားအမှတ်ခြိပ်ပါ စက်ဝန်း(၁) စက်ဝန်း(၂) စက်ဝန်း(၃) စက်ဝန်း(၄)

ပြည်နယ်/တိုင်း ကရင်၊ မြို့နယ် လှိုင်ကျွန်း၊ ကျေးရွာအုပ်စု ကပ်၊ ကျေးရွာ ဟာမ္မာန် ၅၂၁၁

စီမံကိန်းဆောင်ရွက်မှုအဆင့်များ	နေ့စွဲ		အစည်းအဝေးတွင်တက်ရောက်သူအရေအတွက်				အိမ်ထောင်စုပေါင်း	အိမ်ထောင်စု %
	စတင်သည့်နေ့	ပြီးဆုံးသည့်နေ့	အမျိုးသားအရေအတွက်	အမျိုးသမီးအရေအတွက်	အိမ်ထောင်စုအရေအတွက်	လူမျိုးစုတက်ရောက်သူအရေအတွက်နှင့် လူမျိုးစုအမည်		
၁။ ကျေးရွာစီမံကိန်း မိတ်ဆက်အစည်းအဝေး	၂၃.၆.၂၀၂၄	၂၃.၆.၂၀၂၄	၆	၁၈	၂၄	၂၄ ကရင်	၄၅	၅၃.၃၃%
၂။ ကျေးရွာဖွံ့ဖြိုးရေး စီမံချက်ရေးဆွဲခြင်းအစည်းအဝေး	၂၃.၆.၂၀၂၄	၂၃.၆.၂၀၂၄	၆	၁၈	၂၄	၂၄ ကရင်	၄၅	၅၃.၃၃%
၃။ ကျေးရွာအုပ်စု လုပ်ငန်းဆုံးဖြတ်ချက်ချသည့် အစည်းအဝေး								
၄။ မြို့နယ်အဆင့် စီမံကိန်းရေးဆွဲရေးနှင့် အကောင်အထည်ဖော်ရေးကော်မတီ၏ စီမံကိန်း သုံးသပ်မှု အစည်းအဝေး			မလို	မလို	မလို	မလို		
၅။ မြို့နယ် စီမံကိန်းရေးဆွဲရေးနှင့် အကောင်အထည်ဖော်ရေး ကော်မတီ၏ဆုံးဖြတ်မှုကို ရွာသို့ အသိပေး အကြောင်းကြားသည့် အစည်းအဝေး								
၆။ စီမံကိန်းလုပ်ငန်းစဉ်စီမံချက်ရေးဆွဲခြင်း အစည်းအဝေး								
၆.၁။ စီမံကိန်းလုပ်ငန်း အကောင်အထည်ဖော်ရေးအစီအစဉ် ရေးဆွဲခြင်း								

၁၀။ ကျေးရွာဖွံ့ဖြိုးရေးဦးစားပေးအစီအစဉ် (PC 3)

ပုံစံ - ၀ - ၃ ကျေးရွာဖွံ့ဖြိုးရေး ဦးစားပေးအစီအစဉ် (Form PC 3)

လယ်ညွှန်ရက်စွဲ၊ အထပ်(၃) ကျေးရွာဖွံ့ဖြိုးရေးအစည်းအဝေး ဖြီးဆုံးသောအခါ ကျေးရွာစီမံကိန်း အထောက်အကူပြု
 ကော်ပီပတ်သည် လူထုစည်းရုံးရေးမှူးအကူအညီဖြင့် ဤပုံစံကိုပြည့်စုံအောင် ဖြည့်သွင်းရမည်။

လူထုစည်းရုံးရေးမှူး/ဝန်ထမ်း အမည် နန်းတော်စောမောင်

နေ့စွဲ 13.6.2019 ဝက်ဝန်းအား အမှတ်ဖြစ်ပါ (✓) ဝက်ဝန်း(၀)
 ၈ ဝက်ဝန်း(၂) ဝက်ဝန်း(၃) ဝက်ဝန်း(၄)

ပြည်နယ်/တိုင်း ကရင် ဖြန့်နယ် ဒဂုံမြို့နယ် ကျေးရွာအုပ်စု ကျေးရွာ ပသာဒွတ်ယာ

က၊ အထက်အစီအစဉ်အတိုင်းအဆုံးပေးအားပေးခြင်း - ယခုလက်ရှိအခြေအနေတွင် ဤကျေးရွာဖွံ့ဖြိုးရေးတက်ရေးအတွက်
 အဓိက အခက်အခဲအတားအဆီးများသည် ပည်သည်များဖြစ်ပါသည်။ (အမျိုးသား/သမီး အနည်းဆုံးအခက်အခဲ ၅ ခုစီဖော်ပြပါ)

အမျိုးသား အဖွဲ့မှ တင်ပြသောအခက်အခဲအတားအဆီးများ	အမျိုးသမီး အဖွဲ့မှတင်ပြသောအခက်အခဲအတားအဆီးများ
၁ မြို့နယ်အကျယ်အဝန်းကြီးမား သောရွာကပ်ခြင်း	၁ မြို့နယ်အကျယ်အဝန်းကြီးမား သောရွာကပ်ခြင်း
၂ မြို့နယ်အကျယ်အဝန်းကြီးမား သောရွာကပ်ခြင်း	၂ မြို့နယ်အကျယ်အဝန်းကြီးမား သောရွာကပ်ခြင်း
၃ မြို့နယ်အကျယ်အဝန်းကြီးမား သောရွာကပ်ခြင်း	၃ မြို့နယ်အကျယ်အဝန်းကြီးမား သောရွာကပ်ခြင်း
၄ မြို့နယ်အကျယ်အဝန်းကြီးမား သောရွာကပ်ခြင်း	၄ မြို့နယ်အကျယ်အဝန်းကြီးမား သောရွာကပ်ခြင်း
၅ မြို့နယ်အကျယ်အဝန်းကြီးမား သောရွာကပ်ခြင်း	၅ မြို့နယ်အကျယ်အဝန်းကြီးမား သောရွာကပ်ခြင်း
၆ မြို့နယ်အကျယ်အဝန်းကြီးမား သောရွာကပ်ခြင်း	၆ မြို့နယ်အကျယ်အဝန်းကြီးမား သောရွာကပ်ခြင်း
၇ မြို့နယ်အကျယ်အဝန်းကြီးမား သောရွာကပ်ခြင်း	၇ မြို့နယ်အကျယ်အဝန်းကြီးမား သောရွာကပ်ခြင်း
၈ မြို့နယ်အကျယ်အဝန်းကြီးမား သောရွာကပ်ခြင်း	၈ မြို့နယ်အကျယ်အဝန်းကြီးမား သောရွာကပ်ခြင်း
၉ မြို့နယ်အကျယ်အဝန်းကြီးမား သောရွာကပ်ခြင်း	၉ မြို့နယ်အကျယ်အဝန်းကြီးမား သောရွာကပ်ခြင်း
၁၀ မြို့နယ်အကျယ်အဝန်းကြီးမား သောရွာကပ်ခြင်း	၁၀ မြို့နယ်အကျယ်အဝန်းကြီးမား သောရွာကပ်ခြင်း

ခ။ မျှော်မှန်းခြင်း - နောင်လာမည့် (၅) နှစ် အတွင်း ကျေးဇူးတုံ့ပြန်ရေး မျှော်မှန်းလျာထားချက်များအား တင်ပြပါ။

အမျိုးသားအဖွဲ့မှ တင်ပြသောမျှော်မှန်းချက်များ	အမျိုးသမီးအဖွဲ့မှ တင်ပြသောမျှော်မှန်းချက်များ
၁။ ရွာတွင်းလမ်း၊ စကား၊ ချောပါက ချော့ချော့ ဖွဲ့နွဲ့၊ စေ့ညှစ်လော့ချလွယ် ကုန်စွာနဲ့။	၁။ ရွာတွင်းလမ်း၊ စကား၊ ချောပါက ချော့ချော့ ဖွဲ့နွဲ့၊ စေ့ညှစ်လော့ချလွယ် ကုန်စွာနဲ့။
၂။ ရှေ့လိုက်တောက်ရှုပါလျှင် တွေးခန်း ချွန်ချွန်၊ မတွက်ပြီ တွေး-ပျံ့ပျံ့ထုတ် ဖျက်စေလော့နဲ့။	၂။ ရွာတွင်းလမ်း၊ စကား၊ ချောပါက ချော့ချော့ ဖွဲ့နွဲ့၊ စေ့ညှစ်လော့ချလွယ် ကုန်စွာနဲ့။
၃။ ရွာတွင်းလမ်း၊ စကား၊ ချောပါက ချော့ချော့ ဖွဲ့နွဲ့၊ စေ့ညှစ်လော့ချလွယ် ကုန်စွာနဲ့။	၃။ ရွာတွင်းလမ်း၊ စကား၊ ချောပါက ချော့ချော့ ဖွဲ့နွဲ့၊ စေ့ညှစ်လော့ချလွယ် ကုန်စွာနဲ့။
၄။ မူကြိုတွင်း ခြံလာလျှင်ကလေးချလည် ဖျက်စေလော့နဲ့၊ ကလေးချလည် ဖျက်စေလော့နဲ့။	၄။ မူကြိုတွင်း ခြံလာလျှင်ကလေးချလည် ဖျက်စေလော့နဲ့၊ ကလေးချလည် ဖျက်စေလော့နဲ့။
၅။ စာတင်တိုက် ရှေ့လာလျှင် တွေးခန်း ချွန်ချွန်၊ မတွက်ပြီ တွေး-ပျံ့ပျံ့ထုတ် ဖျက်စေလော့နဲ့။	
၆။ တွေးခန်း၊ ကလေးချလည်၊ စကား၊ ချောပါက ချော့ချော့ ဖွဲ့နွဲ့၊ စေ့ညှစ်လော့ချလွယ် ကုန်စွာနဲ့။	

၈၊ လူထုပစ်ခတ်ခြင်းခံ လာသည့် (၄) နှစ်အတွက် အကျုံးဝင်သော ဦးစားပေး ဖွံ့ဖြိုးတိုးတက်မှု လုပ်ငန်း အစီအစဉ်များအားဖော်ပြပါ။

အ ဆင့်	ကျေးရွာအတွက် ဦးစားပေး ဖွံ့ဖြိုးတိုးတက်မှု လုပ်ငန်းစဉ်များ	အဆိုပြုသူ (အမျိုးသားများ/ အမျိုးသမီးများ/အမျိုးသား+ အမျိုးသမီး)	ခန့်မှန်းကုန်ကျ စရိတ်	အကျိုးပေးစွမ်းရည် ခန့်မှန်းခြေ အရေ အတွက်
၁	ရွာတွင်း ဗုဒ္ဓ ကျောင်းပြန်လှူဒါန်း (၃၄၀၀')	(က + ဝ)	၅၀၀၀၀၀၀	၂၅၀
၂	ရွာပြင်ဆင်ရေး၊ လမ်းရေး (၃၄၀၀')	(က + ဝ)	၂၈၅၀၀၀၀	၂၅၀
၃	ခက်ရှေ့တွင်း ၀ တွင်း	(က + ဝ)	၂၃၅၀၀၀၀၀	၂၅၀
၄	ဝမ်းကွေးရွာ ရွာပျံ ကန်ဖွဲ့စည်းရေး (၄၀' x ၂၀' x ၂၀')	က	၂၄၄၀၀၀၀၀	၂၅၀
၅	စာပေအိမ် (၂၀' x ၂၀')	က	၃၀၀၀၀၀	၂၅၀
၆	ကျေးရွာ (၂၀' x ၂၀' x ၂၀')	ခ	၃၀၀၀၀၀၀	၂၅၀
၇	ကျေးရွာ (၄) နှစ် (၅' x ၅' x ၃')	က	၅၀၀၀၀၀၀	၂၅၀

ယ၊ လူထုစီမံကိန်းအိ လာမည့် (၄) နှစ်အတွက် အကျုံးပယ်သော ဦးစားပေး ဖွံ့ဖြိုးတိုးတက်မှု၊ လုပ်ငန်း အစီအစဉ်များအားဖော်ပြပါ။

အဆင့်	ကျေးဇူးအတွက် ဦးစားပေး ဖွံ့ဖြိုးတိုးတက်မှု၊ လုပ်ငန်းစဉ်များ	အဆိုပြုသူ (အမျိုးသားများ/အမျိုးသမီးများ/အမျိုးသား+အမျိုးသမီး)	အခန်းကဏ္ဍ
၀			
၂			
၃			
၄			
၅			

ခေါင်းဆောင်၊ ကျေးဇူးစီမံကိန်းအထောက်အကူပြုကော်မီတီမှ အတည်ပြုသည်။

အမည် ဒေါ်ကြည်စိန် လက်မှတ် ၃၆ ဇန.ရဲ့ 13.6.2019

ထိုသို့ ဆွေးနွေးရာတွင် ကျား ၁၁၀ ဘိုးတို့ ပါဝင်ဆွေးနွေး
 ဆွေးနွေးပါသည်။ အစီအစဉ်အရ ကျေးရွာအဖွဲ့က လေ့လာ ပါဝင်သည့်
 အတတ်ပြုစေခဲ့ပါသည်။ ထို့နောက် လုပ်ငန်း ခွဲခြားစားဝေမှုများက
 မဲပေးစနစ်ဖြင့် ဖြစ်လာစေရေး၊ ချွေးချွေးဖြင့် လေ့လာပါ
 သည်။ ကျေးရွာခွဲစားပေး လုပ်ငန်း ခွဲခြား စားဝေလုပ်ငန်း ဖောင်လည်
 စွဲချက် သတ်မှတ် ခဲ့ကြောင်း

ထို့နောက် လက်ထောက် ဒုတိယဥက္ကဋ္ဌ ဦးစိုးကျော်စွာ
 အကျဉ်းဝင်၊ ဝင်လုပ်ငန်းများ၊ ဗဟုသုတများ၊ နားဖြူလုပ်ငန်းလင်း
 တင်ပြခဲ့ပါသည်။ ထို့နောက် ကျေးရွာ စီမံခန့်ခွဲမှု ဝန်ထမ်း
 ဖောင်းလင်းဖြင့် ဖြစ်လာစေရန် ဖောင်လည် လေ့လာ မဲပေး စွဲချက်
 စနစ်ဖြင့် ဖြစ်လာစေပါသည်။

အစဉ်အလာ လက်ထောက် ဒုတိယဥက္ကဋ္ဌ လေ့လာစီမံခန့်ခွဲမှု
 အဖွဲ့ဝင်၊ ဖောင်လည် အဖွဲ့ဝင်များက ဖြစ်လာစေရန် ဖောင်လည်
 စီမံခန့်ခွဲမှု - ထို့နောက် ကျေးရွာစီမံခန့်ခွဲမှု စာချုပ်အရ
 ဝန်ထမ်း ဖောင်လည် နှင့် ခွဲချက်ပါသည်။

မှတ်တမ်းပြုသူ - အမည် - နန်းအေးအေးလွင်လက်မှတ် - Aye ဇူလိုင် - 13.6.2019

အတည်ပြုသူ - အမည် - ဒေါ်ကြည်ညို လက်မှတ် - Zay Zay ဇူလိုင် - 13.6.2019

၁၂။ ကဏ္ဍအလိုက်ဦးစားပေးဖွံ့ဖြိုးရေးလုပ်ငန်းစဉ်များ

ဒီဗို	စဉ်	လုပ်ငန်းအမျိုးအစား	အဆိုပြုသူ (အမှန်ခြစ်ရန်)			ရက်စွဲ	ထောက်ပံ့မည့်အဖွဲ့အစည်း (သို့) ဌာန	မှတ်ချက်
			ကျား	မ	ကျား+မ			
အခြေခံအဆောက်အအုံ (လမ်း/တံတား/ရေရရှိရေး/မီးလင်းရေး)	၁	ရွာတွင်းမှကျောင်းသို့ သွားရာကွန်ကရစ်လမ်း			က+မ	၂၀၁၉	CDD,DRD	
	၂	လျှပ်စစ်မီး	က			၂၀၁၉	CDD,DRD	
	၃	စက်ရေတွင်း			က+မ	၂၀၁၉	CDD,DRD	
	၄	ဆိုလာမီးလင်းရေး		မ		၂၀၂၀	CDD,DRD	
	၅							
လူမှုစီးပွားရေးကဏ္ဍ (ပညာရေး/ကျန်းမာရေးနှင့်ဆိုင်သော အဆောက်အအုံများနှင့် အခြားလိုအပ်ချက်များ)	၁	ယာမ္မတ်ပါယ်ရွာအတွက် မူကြိုကျောင်း		မ		၂၀၂၀	CDD,ပညာရေး	
	၂	ဝင်းကမော့ခြောက်ရွာ ပိုင်တွက်မူကြိုကျောင်း	က			၂၀၂၀	CDD,ပညာရေး	
	၃	စာကြည့်တိုက်	က			၂၀၂၀	ပညာရေး	
	၄	ကျောင်းအိမ်သာလေး ခန်းတွဲ			က+မ	၂၀၂၀	CDD,ပညာရေး	
	၅							
သက်မွေးဝမ်းကြောင်းကဏ္ဍ (စိုက်ပျိုးရေး၊ မွေးမြူရေးနှင့်ဆိုင်သော အဆောက်အအုံများနှင့် အခြားလိုအပ်ချက်များ)	၁							
	၂							
	၃							
	၄							
	၅							
သဘာဝဘေးအန္တရာယ် လျော့ပါးရေး ကဏ္ဍ	၁							
	၂							
	၃							
	၄							
	၅							
အခြားကဏ္ဍ (ဌာနဆိုင်ရာများသို့ လွှဲပြောင်းနိုင်ခြင်းနှင့် အကောင်အထည်ဖော်ဆောင် ရွက်ပေးနိုင်ခြင်းမရှိသော လုပ်ငန်းများ)	၁							
	၂							
	၃							
	၄							
	၅							

