

ပြည်ထောင်စုသမ္မတ မြန်မာနိုင်ငံတော် အစိုးရ
စိုက်ပျိုးရေး၊ မွေးမြူရေးနှင့် ဆည်မြောင်းဝန်ကြီးဌာန
ကျေးလက်ဒေသဖွံ့ဖြိုးတိုးတက်ရေး ဦးစီးဌာန
ပျော်ဘွယ်မြို့နယ်



လူထုဗဟိုပြုစီမံကိန်း
National Community Driven Development Project
(NCDDP)



ကျေးရွာဖွံ့ဖြိုးရေးအစီအစဉ်
Village Development Plan (VDP)
ယာကြီးကျေးရွာ၊ ယာကြီးကျေးရွာအုပ်စု



မာတိကာ

- ၁။ မြို့နယ်မြေပုံ
- ၂။ ကျေးရွာမြေပုံ(တည်နေရာ)
- ၃။ အုပ်စုတွင်ပါဝင်သောကျေးရွာများစာရင်း
- ၄။ ကျေးရွာအခြေခံအချက်အလက်များ (ကျေးရွာသမိုင်းကြောင်း)
- ၅။ လူထုပူးပေါင်းပါဝင်သော လူမှုဆန်းစစ်ခြင်းနှင့် အကဲဖြတ်ခြင်းလုပ်ငန်းစဉ်(PSA/PRA)အကျဉ်းချုပ်ဇယား
- ၆။ ကျေးရွာဖွံ့ဖြိုးရေးအစီအစဉ်အတွက်အသုံးပြုခဲ့သော PRA tools များနှင့်တစ်ခုချင်းစီအတွက် သုံးသပ် ချက်များ
- ၇။ ကော်မတီဝင်များရွေးချယ်ခြင်းနှင့်ကျေးရွာဖွံ့ဖြိုးရေးအစီအစဉ်ဆောင်ရွက်မှုမှတ်တမ်းခါတ်ပုံများ
- ၈။ ကျေးရွာအချက်အလက် (ပုံစံ-၁)
- ၉။ စီမံကိန်းစက်ဝန်းအချိန်ဇယား (ပုံစံ-၂)
- ၁၀။ ကျေးရွာဖွံ့ဖြိုးရေးဦးစားပေးအစီအစဉ် (ပုံစံ-၃)
- ၁၁။ အစည်းအဝေးမှတ်တမ်းများ
- ၁၂။ ကဏ္ဍအလိုက်ဦးစားပေးဖွံ့ဖြိုးရေးလုပ်ငန်းစဉ်များ



၁။ ပျော်ဘွယ်မြို့နယ် မြေပုံ

ပျော်ဘွယ်မြို့နယ်အခြေပြမြေပုံ

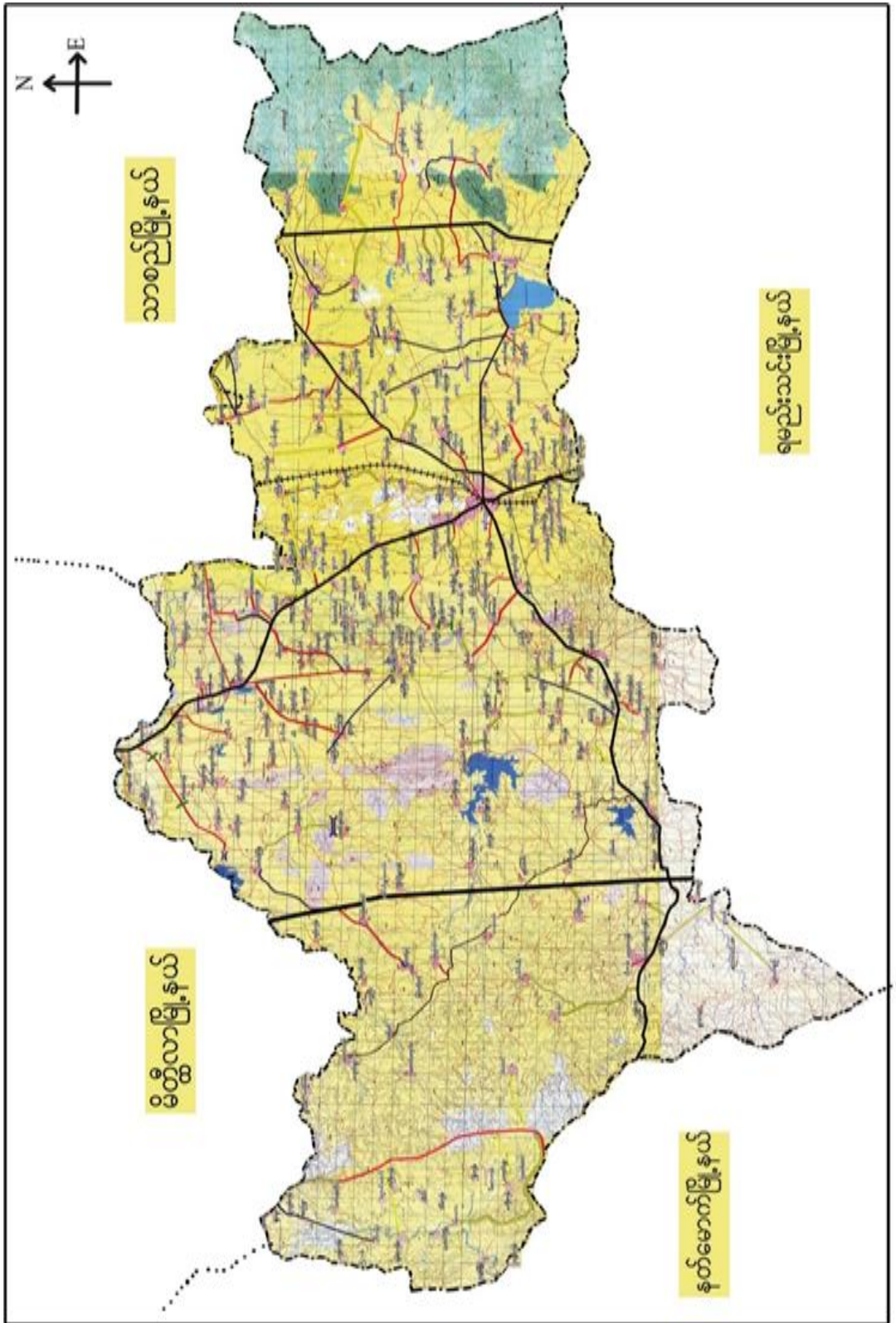



၂။ ယာကြီးကျေးရွာအုပ်စုမြေပုံ

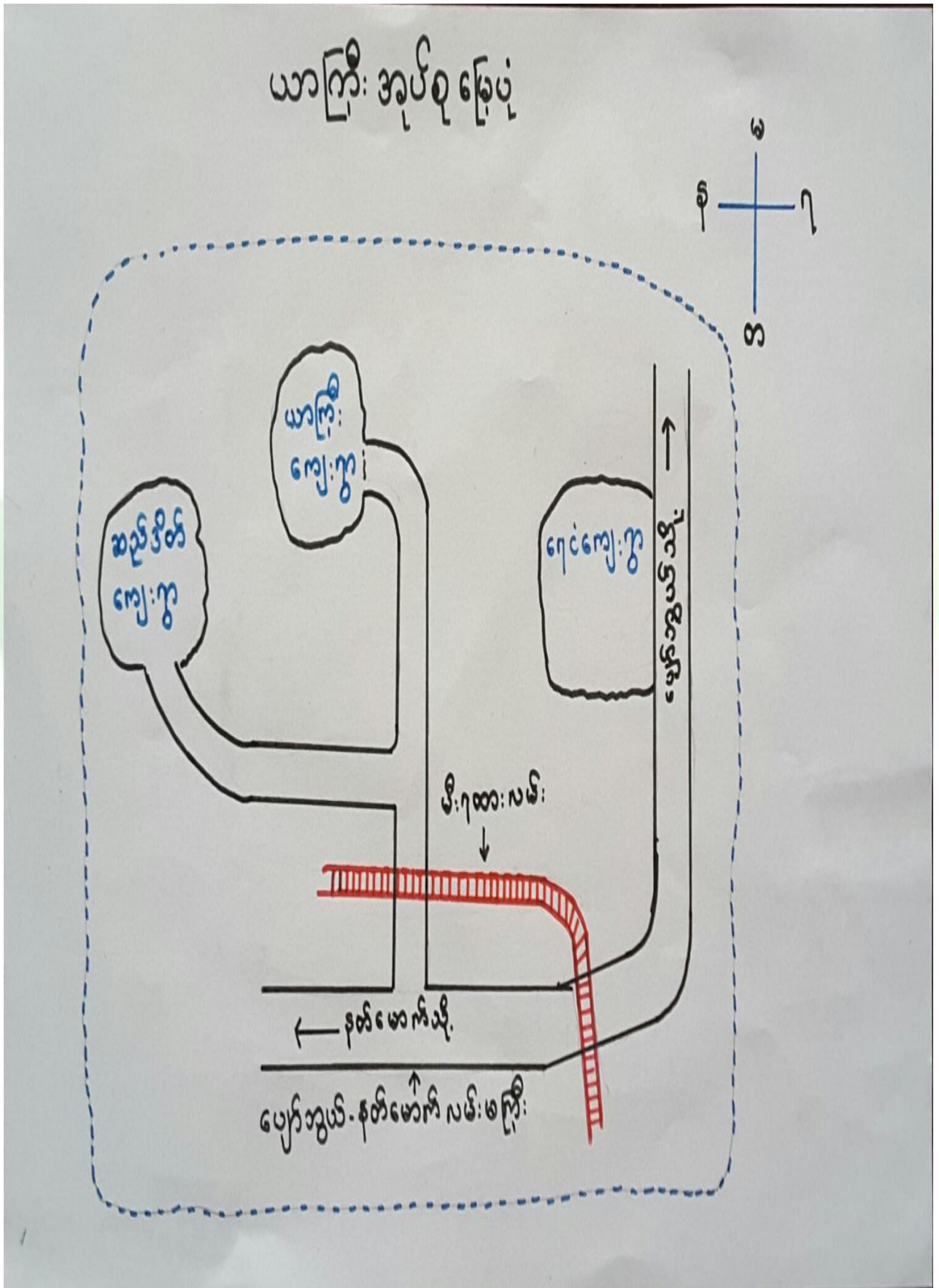



၃။ ကျေးရွာအုပ်စုတွင်ပါဝင်သော ကျေးရွာများ

၁။ ယာကြီး ၂။ ရေငံ ၃။ ဆည်ဒိတ်

၄။ ကျေးရွာ၏အခြေခံအချက်အလက်များ

ကျေးရွာသမိုင်းအကျဉ်း

ယာကြီးရွာ၏သမိုင်းအကျဉ်း

မန္တလေးတိုင်းဒေသကြီး - ပျော်ဘွယ်မြို့နယ် - ယာကြီးရွာ - ယာကြီးကျေးရွာသည် ပျော်ဘွယ်မြို့ မှ (၅ မိုင် ၅ ဒေါလ်) အကွာတွင် တည်ရှိပါသည်။ ပျော်ဘွယ်မြို့၏ အရှေ့ဘက်တွင် တည်ရှိပါသည်။ ထိုရွာကလေးကို မိုး (၅) ဦး ဖြင့် စတင်တည်ထောင်ခဲ့ပါသည်။ ၎င်းတို့၏ အမည်မှာ မိုးမုန်း၊ မိုးမင်းဒင်၊ မိုးကြုံး၊ မိုးညာရုံး၊ ဒွင် ဖိုဖို တို့ ဖြစ်ကြသည်။ မိုး (၅) ဦးသည် တောင်ယာ လုပ်ငန်းဖြင့် အသက်မွေးဝမ်းကြောင်းပြုခဲ့ကြသည်။ ယာလုပ်ငန်း ကုန်ရင်းဖြင့် တဖြည်းဖြည်း စိမ်းယာပျားကြီးပွားလာသောကြောင့် ယာကြီး ဟု အမည်ခေါ်ဆိုခဲ့ကြပါသည်။ သို့သော် ယာကြီးရွာသည် စိမ်းခြေပေါင်း (၂၀၈) စိမ်း ရှိပြီး လူဦးရေမှာ (၉၇၈) ဦးဖြင့် နေထိုင်လျက် ရှိပါသည်။ တစ်ရွာလုံးမှာ ဗုဒ္ဓဘာသာကို ကွယ်ကြသူများ ဖြစ်ကြပါသည်။ ယာကြီးရွာ တစ်ရွာလုံးသည် တောင်သူ လုပ်ငန်းဖြင့် အသက်မွေးဝမ်းကြောင်းပြုကြပါသည်။ ယာကြီးကျေးရွာ၏ အရှေ့ဘက်တွင် ရာဇံရွာ၊ အရှေ့ဘက်တွင် ဆည်ဒိတ်ရွာ၊ တောင်ဘက်တွင် ကုက္ကိုဒေါလ်ရွာ နှင့် မြောက်ဘက်တွင် ရွာသစ်ကလေးရွာတို့ တည်ရှိပါသည်။



- ထိခိုက်လွယ်သော အုပ်စုများ လူဦးရေ (သက်ကြီး၊ မြေယာမဲ့၊ မသန်စွမ်းအုပ်စုများ)

သက်ကြီး	မြေယာမဲ့	မသန်စွမ်း
၉၀	ကျား (၉၀)၊မ (၅၀)	၂၀

- ကျေးရွာတွင်းရရှိနိုင်သော ဝန်ဆောင်မှုများ (ကျန်းမာရေးဆေးခန်း၊ စာသင်ကျောင်း)

ဆေးရုံ/ဆေးခန်း	စာသင်ကျောင်း	စာကြည့်တိုက်	မူကြိုကျောင်း	ဈေး
မရှိ	ရှိ	မရှိ	မရှိ	မရှိ
	(အ.မ.က)			

- ရွာသူရွာသားများ၏ အဓိကစီးပွားရေးလုပ်ငန်း (စိုက်ပျိုးမွေးမြူရေး၊ အခြားသီးနှံများ)

မွေးမြူရေး		စိုက်ပျိုးရေး		အခြား
နွား	ဆိတ် ၊ဝက်	ပဲချိုးစုံ	-	ပန်း

- အဓိကရရှိနိုင်သော အရင်းအမြစ်များ

ကျောက်	သဲ	ကျောက်ဆွေး	ဂျင်းမြေ	အခြား
မရှိ	မရှိ	မရှိ	မရှိ	ဂနံ့ကားမြေ

- ကျေးရွာနှင့်သက်ဆိုင်သော အခြားအရင်းအမြစ်များ

သောက်သုံးရေရရှိနိုင်မှု	မြေလွတ် မြေရိုင်း	ဆည်ရေသောက်ဧရိယာ	အခြား
ရှိ	ရှိ	မရှိ	မရှိ



၅။ လူထုပူးပေါင်းပါဝင်သော လူမှုဆန်းစစ်ခြင်းနှင့် အကဲဖြတ်ခြင်းလုပ်ငန်းစဉ် (PSA / PRA) အကျဉ်းချုပ်ဇယား

စဉ်	ကရိယာများ (PRA Tools)	ရက်စွဲ	ဦးတည်အုပ်စုနှင့် ရည်ရွယ်ချက်များ	တက်ရောက်သူ			အဓိက ဆွေးနွေးချက်များ
				ကျား	မ	ပေါင်း	
၁	ကျေးရွာလူမှုရေး၊ အရင်းအမြစ်ပြမြေပုံ (Social Map/ Resource Map)	၁.၁၁.၂၀၁၉	ရပ်မိရပ်ဖ၊ ကော်မတီ တီဝင်များ၊ကျေးရွာလူထုများ၊ မြေပုံအားအသုံးပြု၍ ၎င်းတို့၏ အဓိကပြဿနာများ၊ အရင်းအမြစ်များနှင့် အခြေခံအဆောက်အအုံအချက်အလက်များ။ ပြဿနာများနှင့် ဖြစ်နိုင်ခြေရှိသောအဆောက်အအုံအချက်အလက်များ။	၁၀	-	၁၀	ကျေးရွာလူထု၏ ထင်ရှားသောမြေနေရာ၊အခြေခံအဆောက်အအုံအချက်အလက်များ၊တိုင်းရင်းသားများနှင့် ဘာသာရေး အဖွဲ့အစည်းများ၊မသန်စွမ်းသူရှိသည့်အိမ်ထောင်စုများ၊အမျိုးသမီးသမီးဦးဆောင်သည့်အိမ်ထောင်စုများ၊လူမှုရေးဆိုင်ရာအချက်အလက်များ။ ပြဿနာများနှင့် ဖြစ်နိုင်ခြေရှိသောအဆောက်အအုံအချက်အလက်များ။
၂	ဥစ္စာနေကြွယ်ဝမှုအဆင့်သတ်မှတ်ခြင်း (Wealth Ranking)	၁.၁၁.၂၀၁၉	ကျေးရွာအတွင်း စီးပွားရေးအခြေအနေအထား၊အခြေအနေအထားသော သာအုပ်စုများကိုစိစစ်ရန် ချမ်းသာ၊ အလယ်အလတ်၊နွမ်းပါး၊ အလွန်နွမ်းပါးအုပ်စုများ	၁၀	၈	၁၈	ကျေးရွာအတွင်းရှိ အိမ်ထောင်စုများအား လူမှုစီးပွားအခြေအနေအလိုက် အုပ်စုများသတ်မှတ်ပေးခြင်း
၃	ကျေးမရေးရာကဏ္ဍ # ၁ ပိုင်ဆိုင်မှုနှင့်ခွဲခြမ်းစိတ်ဖြာမှု	၁.၁၁.၂၀၁၉	အမျိုးသားနှင့်အမျိုးသမီးများ (အရင်းအမြစ်ပိုင်ဆိုင်အသုံးချမှု)	၈	၈	၁၆	အမျိုးသားနှင့်အမျိုးသမီးများ (အရင်းအမြစ်ပိုင်ဆိုင်အသုံးချမှု၊ မှုထိန်းချုပ်မှုအားခွဲခြမ်းစိတ်ဖြာခြင်း။)
၄	ရာသီခွင်ပြပြက္ခဒိန် (Seasonal Calendar)	၁.၁၁.၂၀၁၉	ကော်မတီဝင်၊ အမျိုးသမီး၊ အမျိုးသားများ	၇	၈	၁၅	ကျေးရွာတွင် တစ်နှစ်ပတ်လုံးကွဲပြားခြားနားစားနားသောအချိန်အလိုက် ဖြစ်ပျက်ဆောင်ရွက်ခဲ့သည့်ရာသီရာသီဥတု၊ စိုက်ပျိုးသီးနှံများ၊ လယ်ယာလုပ်ငန်းများ၊ နေ့စားလုပ်ငန်းများ၊ မွေးမြူရေးလုပ်ငန်းများ၊ လုပ်ငန်းများ၊ ဝမ်းစာဖူလုံမှု နှင့် ပွဲတော်များ



၅	ကျားမရေးရာ# ၂ ပင့်ကူအိမ် ကွန်ယက် (Spider Web)	၁.၁၁.၂၀၁၉	အမျိုးသားများ နှင့် အမျိုးသမီးများ	၈	၈	၁၆	ကျေးရွာအတွင်းရှိ အမျိုးသမီးများ၏ အခြေအနေကိုသိရှိစေရန် တန်းတူအခွင့်အရေး ရရှိမှု နှင့် မရရှိသည့် အကြောင်းအရင်း၊ ပညာရေးအတွက်ဆုံးဖြတ်ချ တ်ချက်ချခြင်း၊ အိမ်မှုကိစ္စဆောင်ရွက်မှု
၆	အဖွဲ့အစည်းချိတ် ဆက်ပုံ- ပင်းပုံစံ(Venn Diagram)	၁.၁၁.၂၀၁၉	ကျေးရွာအုပ် ချုပ်ရေးအဖွဲ့၊ ကျေးရွာ စီ/ ထောက်အဖွဲ့	၁၀	၅	၁၅	ကျေးရွာအတွင်းရှိ အဓိကအုပ်စုများ၊အဖွဲ့အစည်းများ ဘာတည်ရှိနေမှုကိုသိရှိရန်၊ ၎င်းအဖွဲ့အစည်းများအုပ်စုများ ဘေးဆက်စပ်နေမှုပူးပေါင်းဆောင်ရွ ဆောင်ရွက်မှုအားသိရှိနိုင်ရန်၊
၇	ပြဿနာသစ်ပင် (Problem Tree)	၁၂.၁၀.၂၀၁၈	အမျိုးသားများ နှင့် အမျိုးသမီးများ	၁၀	၁၀	၂၀	ကျေးရွာဖွံ့ဖြိုးမှုနောက်ကျခြင် င်းအကြောင်းသိရှိရန်
၈	ကျေးရွာ၏ မျော်မှန် န်းချက်(၄)နှစ်စာ ကျေး ရွာဖွံ့ဖြိုးရေးအစီအ စဉ်	၁.၁၁.၂၀၁၉	အမျိုးသားအုပ်စု၊အ မျိုးသမီးအုပ်စု၊လူင ယ်အုပ်စု၊ ရပ်မိရပ်ဖအုပ်စု	၅၇	၆၅	၁၂၂	ကျေးရွာသားများ၏ မဲပေးရွေးချယ်ထားသည့် ဖွံ့ဖြိုးတိုးတက်ရေးလုပ်ငန်းစဉ်များ ဘေးအား ဦးစားပေးအလိုက်သတ်မှတ်ချက်



၆။ ကျေးရွာဖွံ့ဖြိုးရေးအစီအစဉ်အတွက်အသုံးပြုခဲ့သော PRA tools များနှင့်တစ်ခုချင်းစီအတွက် သုံးသပ်ချက်များ

၆.၁။ ကျေးရွာ သယံဇာတပြမြေပုံ

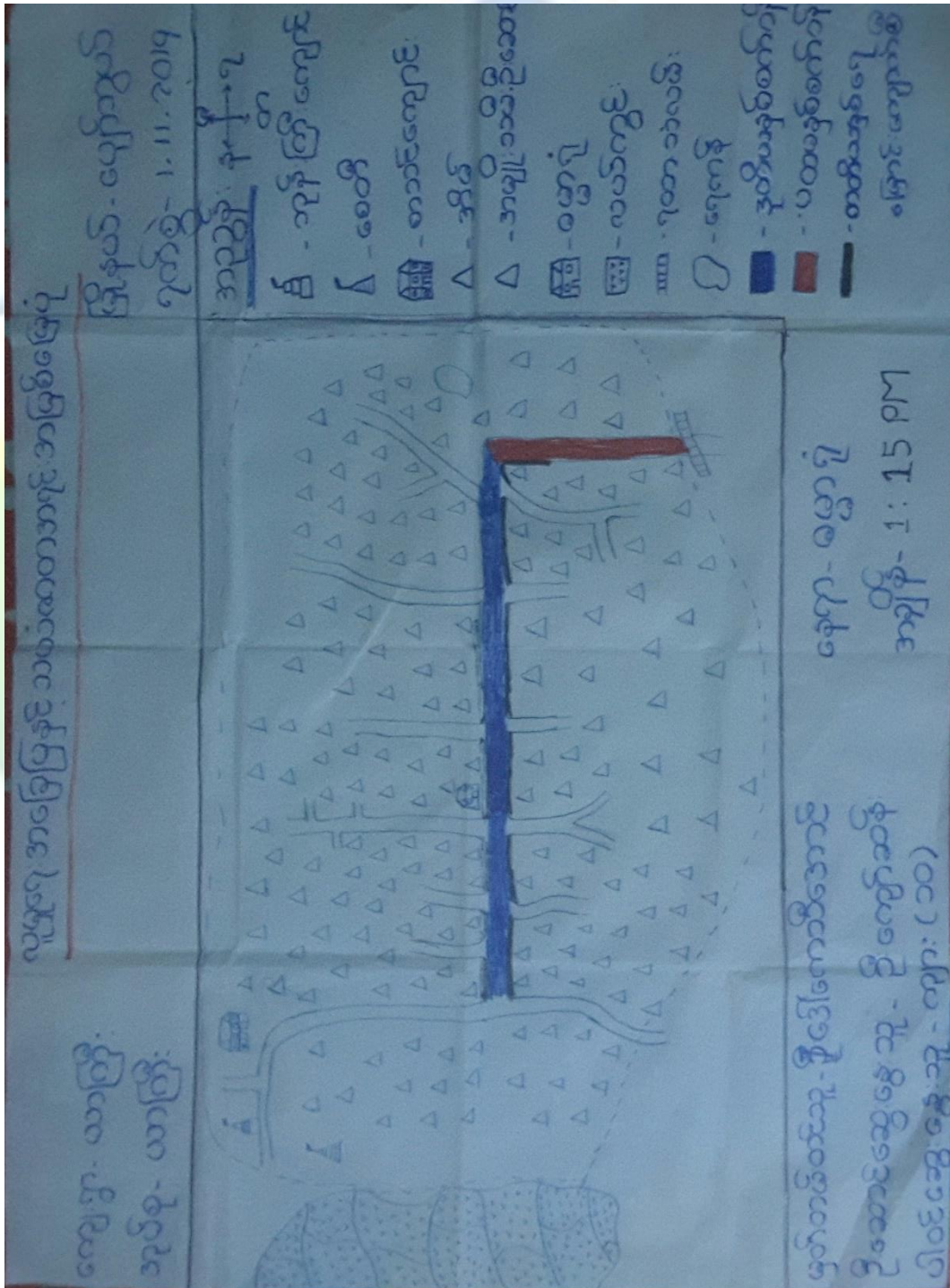



ကျေးရွာမြေပုံသုံးသပ်ချက်။

လူ့ဖွဲ့စည်းရေးအခြေပြုဖွင့်သပင်္ဃာဇာတိအရင်းအမြစ်ဖြေပုံ

ကျေးရွာ - ယာကြီး

ဦးနုပင်. ပျော်ဘွယ်

အုပ်စု - ယာကြီး

ရက်စွဲ - ၂.၁၁.၂၀၁၇

ဆွေးနွေးခြင်းနှင့်ဆန်းစစ်ခြင်း

- ကျေးရွာတွင် အိမ်ထောင်စုပေါင်း ၂၂၇၀ အိမ်စုစုစီရှိကြောင်းကြားရပါသည်။
- တစ်ရွာလုံး မုန့်အားသာကို ကိုးကွယ်ဆုကြည်ကြားသည်။
- လယ်ယာစိုက်ပျိုးရေးကို အဓိကလုပ်ကိုင်ကြပါသည်။
- လူတို့မဟုတ်မြို့နယ်များ၊ ပထမဦးစစ်စနစ်တွင် လမ်းဆင်၊ ခဲပါသည်။
- ဒုတိယဦးစစ်စနစ်တွင်လည်း လမ်းဆင်၊ ခဲပါသည်။
- တတိယဦးစစ်စနစ်တွင် လမ်းဆေးဖြေထိန်းဆုံးရှုံးမှုကို ဖြေလျှင်ခဲသည်။



၆.၂။ ကျေးရွာအရင်းအမြစ် ပိုင်ဆိုင်မှုသုံးသပ်ခြင်း။

ကျေးရွာ - ယာကြီး ကျေးရွာအုပ်စု - ယာကြီး	ပိုင်ဆိုင်မှုသုံးသပ်ခြင်း	မြို့နယ်-ဖျော်ဘွယ် ရက်စွဲ- 1.11.20
အမျိုးသား သစ်တော ဆိုင်ကယ် သုံးဘီး ထင်း က။ လှဥင်း ရေတွင်း	အမျိုးသမီး အုပ်ချုပ်စက် ဇိုး အမျိုးသား အမျိုးသမီး နွား စပါး လက်ယာ/ခြေ	အရင်းအမြစ်သုံးစွဲမှု အမျိုးသား သုံးဘီး သစ်တော အမျိုးသား အမျိုးသမီး နွား စပါး လက်ယာ/ခြေ
အမျိုးသား သစ်တော ဆိုင်ကယ် သုံးဘီး ထင်း က။ လှဥင်း ရေတွင်း	အမျိုးသား အုပ်ချုပ်စက် ဇိုး အမျိုးသား အမျိုးသမီး နွား စပါး လက်ယာ/ခြေ	အမျိုးသား အုပ်ချုပ်စက် ဇိုး အမျိုးသား အမျိုးသမီး နွား စပါး လက်ယာ/ခြေ
အမျိုးသား သစ်တော ဆိုင်ကယ် သုံးဘီး ထင်း က။ လှဥင်း ရေတွင်း	အမျိုးသား အုပ်ချုပ်စက် ဇိုး အမျိုးသား အမျိုးသမီး နွား စပါး လက်ယာ/ခြေ	အမျိုးသား အုပ်ချုပ်စက် ဇိုး အမျိုးသား အမျိုးသမီး နွား စပါး လက်ယာ/ခြေ

စတမ်းတင်သူ - ဒေါ်ကော့ဘီဒေဂင်
 ဆောင်ရွက်သူ - ဦးဝင်းမြင့်
 စစ်ဆေးသူ - ကျား (၈)၊ (၈)



ပိုင်ဆိုင်မှုသုံးသပ်ခြင်း

ကျေးဇူး - ယာကြီး

အုပ်စု - ယာကြီး

ဒေါ်နယ် - မျောက်တွယ်

ရက်စွဲ - ၁.၁.၁၁. ၂၀၁၇

ဆွေးနွေးခြင်း နှင့် ဆန်းစစ်ခြင်း

- အဂဏ်းအဖြစ် ထိန်းချုပ်မှုတွင် အမျိုးသားများက သစ်တော၊ ဆိုင်ကယ်၊ သုံးဘီး၊ ထင်း၊ ကား၊ လှည်း၊ ဂေတွင်းတို့ကို ထိန်းချုပ်ကြပြီး အမျိုးသမီးများက အပ်ချုပ်စက်နှင့် မီးတိုက်ကို ထိန်းချုပ်ကြသည်။
- ခွာ၊ စပါးနှင့် လယ်ယာ / ဖြေတို့ကို နှစ်ဦးစလုံးက ထိန်းချုပ်ကြသည်။
- အဂဏ်းအဖြစ် သုံးစွဲမှုတွင် အမျိုးသားများက သုံးဘီးနှင့် သစ်တောကို သုံးစွဲပြီး အမျိုးသမီးများက ထင်းမီးနှင့် အပ်ချုပ်စက်တို့ကို သုံးစွဲကြသည်။
- လယ်ယာ / ဖြေ၊ လှည်း၊ ခွာ၊ ကား၊ ဂေတွင်း၊ စပါးနှင့် ဆိုင်ကယ်တို့ကို အမျိုးသားနှင့် အမျိုးသမီးနှစ်ဦးစလုံးက သုံးစွဲကြသည်။



၆.၃။ ကျေးရွာ၏လူမှုစီးပွားအဆင့်သတ်မှတ်ခြင်း။ (Wealth Ranking)

ကျေးရွာ - ယာကြီး ကျေးရွာစုစုစု - ယာကြီး		ဥစ္စာရန်ကြွယ်ဝမှု အဆင့်သတ်မှတ်ခြင်း		မြို့နယ် - ယော်ကွယ် ရက်စွဲ - ၁-၁၁-၂၀၁၉	
အမျိုးအစား	သတ်မှတ်ချက် ဥဒ္ဒန်းကိုးပြော	အိမ်ထောင်စု အရေအတွက်	ရရှိခဲ့ခြင်း	အိမ်ထောင်စု အရေအတွက်	ရရှိခဲ့ခြင်း
ချမ်းသာ	တိုက်အိမ်၊ လယ်ယာစားအိမ်၊ ကျွဲ၊ ဂွံ၊ (၅) ကောင်အထက်၊ လယ်ထွန်စက်၊ ဆုံးခါး၊ ထော်လာဂျီ၊ TV၊ ဆိုင်ကယ်၊ အထက်တန်းကျောင်းဆားခိုင်း၊ ဝင်ငွေကောင်းစရာ	၁၀	၄ %		
အလယ်အလတ်	ထင်္ဂလာ၊ သွယ်ခိုင်း၊ လယ် (၅) စကအောက်၊ ဂွံ၊ (၅) ကောင်အောက်၊ သုံးခါး၊ TV၊ ဆိုင်ကယ်၊ အထက်တန်းကျောင်းဆားခိုင်း	၁၂၀	၅၂ %		
နွမ်းပါး	လက်ဖျပ်လက်စား၊ လယ်ယာ၊ သစ်သား၊ နှိမ်၊ သွယ်ခိုင်း၊ ဂွံ၊ လက်၊ ငြက်၊ အနည်းငယ်ရှိ	၁၀၀	၄၄ %		
		၂၃၀	၁၀၀ %		
<p>ရွက်တန်းတင်သူ - ဒေါ်ကေသိအောင် ဒီးဆောင်ဆွေးနွေးသူ - ဦးကျော်ဆန် ဝါထံ ဆောင်ရွက်သူ - ကျား(၁၀)၊ မ(၈)</p>				ရေရာ - ရွာလယ်ဝေအောင် အချိန် - ၂ : ၅၀	



ဥစ္စာနေကြွယ်ဝမှုသုံးသပ်ချက်။

ဥစ္စာနေကြွယ်ဝမှုအဆင့်သတ်မှတ်ခြင်း

ဆွေးနွေးခြင်း ဌာနဆိုင်ရာများ

- ကျေးရွာတွင် ဆင်းရဲ ဖွယ်ပါးသော အိမ်ထောင်စုမှာ (၂၈) အိမ် ဖြစ်ပါသည်။
- လယ်ယာဧက မရှိဘဲ လက်ရည်လက်စား၊ ဂျပန်ကုန်ကြေးကြောင့် ဝေငွေ ငိုကာ ဆင်းရဲ ဖွယ်ပါးကြသည်။
- အလယ် အလတ် အိမ်ထောင်စုမှာ (၁၅၀) ဖြစ်ပါသည်။
- ကျေးရွာမှ ချမ်းသာသော အိမ်ဟု သတ်မှတ်ထားသော အိမ်ထောင်စုမှာ (၄၀) ဖြစ်ပါသည်။
- ဆင်းရဲ ဖွယ်ပါးမှု ကျွေး ဗျာ ဗျာ အတွက် ကျွန်ုပ်တို့ ဝေငွေရရှိသော အသက်မွေးဝမ်းကြောင်းလုပ်ငန်းများ၊ တောင်ပံ၊ ရန် ချိအပ်နေပါသည်။
- စိမ်းနီ ငို၊ လုပ်ငန်း မြဲ များ၊ အကောင်အထည်ဖော်ရာတွင် ဦးစားပေး ဆောင်ရွက် ရန် ကို ကပ်ပါသည်။



ရာသီခွင်ဖြင့် ဖြေကွဲနိုင်

ကျေးဇူး - ပဟာကြီး
အုပ်စု - ပဟာကြီး

မြို့နယ် - ရှေးကဆွယ်
ရက်စွဲ - 1.11.2019

ဆွေးနွေးခြင်းနှင့် ဆန်းစစ်ခြင်း

- တန်ခူးလနှင့် ကဆုန်လတွင် နေသာသည်။
- နယုန်လနှင့် ဝါဆိုလတွင် တိမ်တူထပ်၍ မိုးရွာပြီး ဝါခေါင်နှင့် တော်သလင်၊ လတွင် နောက်ခြင်း ဖြင့် တိမ်အသင့်တင်ဖြစ်ကာ မိုးရွာသည်။
- သီတင်းကျွတ်၊ တန်ဆောင်မုန်း ဖြင့် မုတ်တော်လ တွင် မိုးရွာသည်။
- ပြာသိုနှင့် တမိုတွဲလတွင် အေး ခဲ တပေါင်းလတွင် နေပူသည်။
- တန်ခူးလတွင် ကြက်သွန်တူး၍ မှဲကျဲသည်။
- နယုန်နှင့် ဝါဆိုလတွင် မဲတိစိမ်း ဖြင့် ဖြမ်းကျဲ၍ ဝါဆိုလတွင် ဖြမ်းဂိုတ်သည်။
- သီတင်းကျွတ်တွင် ကုဏာမဲစိုက်၍ တမိုတွဲတွင် ဂိုတ်သစ်
- တန်ဆောင်မုန်းလတွင် ကြက်သွန်စိုပျံတောင်၍ ပြာသိုတွင် စိုက်ကာ တပေါင်းတွင် တူးသည်။



၆.၅။ ဗင်းပုံစံကိုသုံးပြု၍ အဖွဲ့အစည်းများချိတ်ဆက်မှု

ဗင်းပုံစံအဖွဲ့အစည်းနှင့်အချိတ်များ လေ့လာခြင်း

ကျေးဇူး ယာကြီး	မြို့နယ် မျက်ဘွယ်
ကျေးဇူးအုပ်စု ယာကြီး	ရက်စွဲ- 1.11.2019
ကျေးဇူးတွင် ရွာဖွဲ့အစည်းများ	ကျေးဇူးမြင်ပရိအဖွဲ့အစည်းများ
* အုပ်ချုပ်ရေးအဖွဲ့	* ကျေးလက်ဦးစီးဌာန
* ရပ်ဒီဂရပ်ယ	* ဝဏ္ဏရေး ဖြူရုံး
* ဓမ္မစင်ကြာ	* လ.ဝ.က ရုံး
* မီးလင်းရေးကော်မတီ	* လူထုဗဟိုပြုစီမံကိန်း
* ရေကော်မတီ	* စိုက်ခင်း
* ဗဟိုတရားအဖွဲ့	* သမေ
* စီတော်ကော်မတီ	* လျှပ်စစ်ရုံး
* စာသင်ကျောင်းကော်မတီ	* မီးသတ်ရုံး
* အမျိုးသမီးအဖွဲ့	* ဆေးရုံ
မြတ်တမ်းတင်သူ - ဒေါ်ကေသီအောင်	နေရာ - ရွာလယ်သမ္မတ
ဦးဆောင်ဆွေးနွေးသူ - ဦးဝင်းအောင်	အချိန် - ၂:၀၀
ပါဝင်ဆောင်ရွက်သူ - ကျား (၈)၊ မ (၈)	



သုံးသပ်ချက်

မင်းသိင်္ခအသုံးပြုပုံ အဖွဲ့အစည်းနှင့် ချိတ်ဆက်လေ့လာခြင်း၊

ကျေးရွာ - ဗမာကြီး

ဖွဲ့စည်းမှု - မျောက်ဘွယ်

အုပ်စု - ဗမာကြီး

ရက်စွဲ - ၁.၁၁.၂၀၁၇

ဆွေးနွေးခြင်း နှင့် ဆန်းစစ်ခြင်း၊

- အုပ်ချုပ်ရေးအဖွဲ့သည် ကျေးလက်ဦးစီးဌာန ၊ ဓ.ဝ.က ရုံး ၊ စိုက်ပျိုးရေး ၊ သစ်တောရေးရာ ဝန်ကြီးဌာန ၊ ဝန်ကြီးရုံး တို့နှင့် ချိတ်ဆက်ဆောင်ရွက်နေသည်။
- ရင်းမြစ် ၊ ရင်းမြစ် ၊ ဝေဖန်အဖွဲ့ ၊ ဝေဖန်အဖွဲ့အဖွဲ့နှင့် အချိန်အကွာအဝေးအဖွဲ့တို့သည် ကျေးရွာ၏ သာယာရေး ၊ နာရေး ၊ ကျန်းမာရေး ကိစ္စရပ်များ ဆောင်ရွက်သည်။ ဆေးရုံနှင့် ချိတ်ဆက်မှုရှိသည်။
- စိထောက ကော်မတီနှင့် ရေကော်မတီသည် လူထုမတိုင်မီ ဖြစ်နိုင်စွမ်းရှိပြီး ချိတ်ဆက်မှုရှိသည်။
- မီးကင်းရေး ကော်မတီသည် ကျေးရွာနှင့် ချိတ်ဆက်မှုရှိသည်။
- စာသင်ကျောင်း ကော်မတီသည် ကျေးရွာ၏ ရုံးနှင့် ချိတ်ဆက်မှုရှိသည်။



၆.၆။ ပင့်ကူအိမ်ကွန်ယက် နှင့် သုံးသပ်ချက်

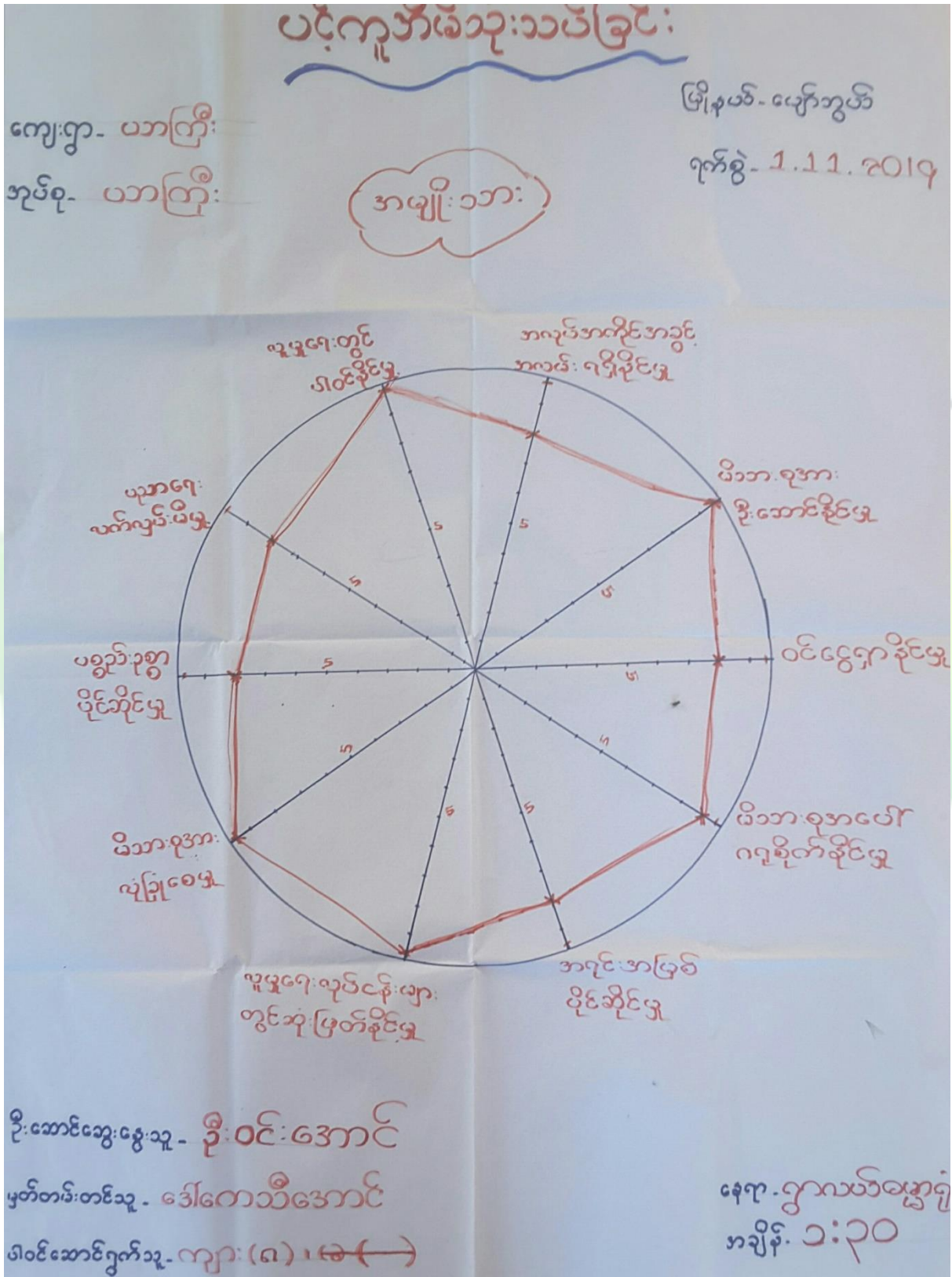



ပင်္ကုအိမ်သုံးသပ်ခြင်း

ကျေးဇူး - ယာကြီး

အုပ်စု - ယာကြီး

မြို့နယ် - မျောက်ဘွယ်

ရက်စွဲ - 1.11.2019

အမျိုးသမီး

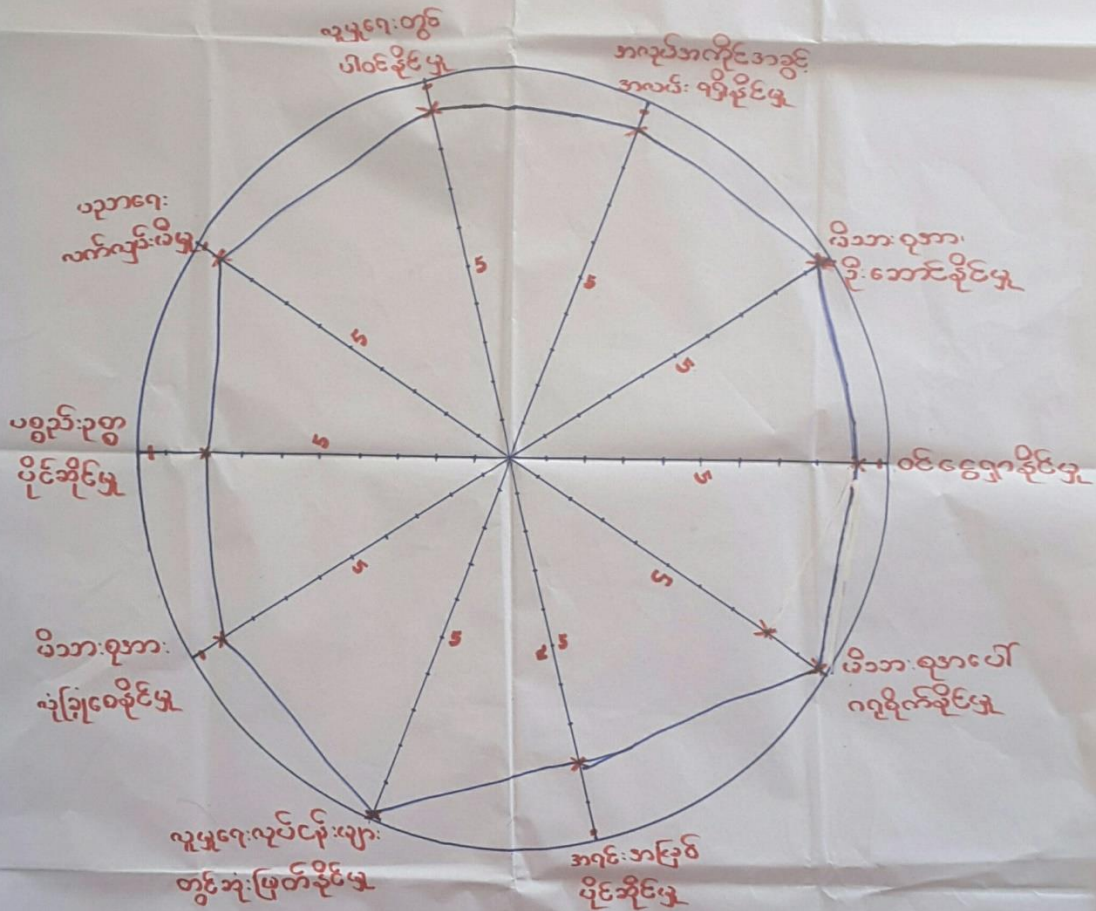

ဦးဆောင်ဆွေးနွေးသူ - မအေးအေးအောင်

မှတ်တမ်းတင်သူ - ဒေါ်ကေသီအောင်

ပါဝင်ဆောင်ရွက်သူ - ~~ကျော်~~၊ မ(၆)

နေရာ - ရွာဟယ်ဝေဟရုံ

အချိန် - ၅:၃၀



ပင်ကူအိမ်သုံးသင်ခြင်း

ကျေးဇူး - ယာကြီး

အုပ်စု - ယာကြီး

မြို့နယ် - မျောက်ဘွယ်

ရက်စွဲ - 1.11.2019

အမျိုးသား

+ အမျိုးသမီး

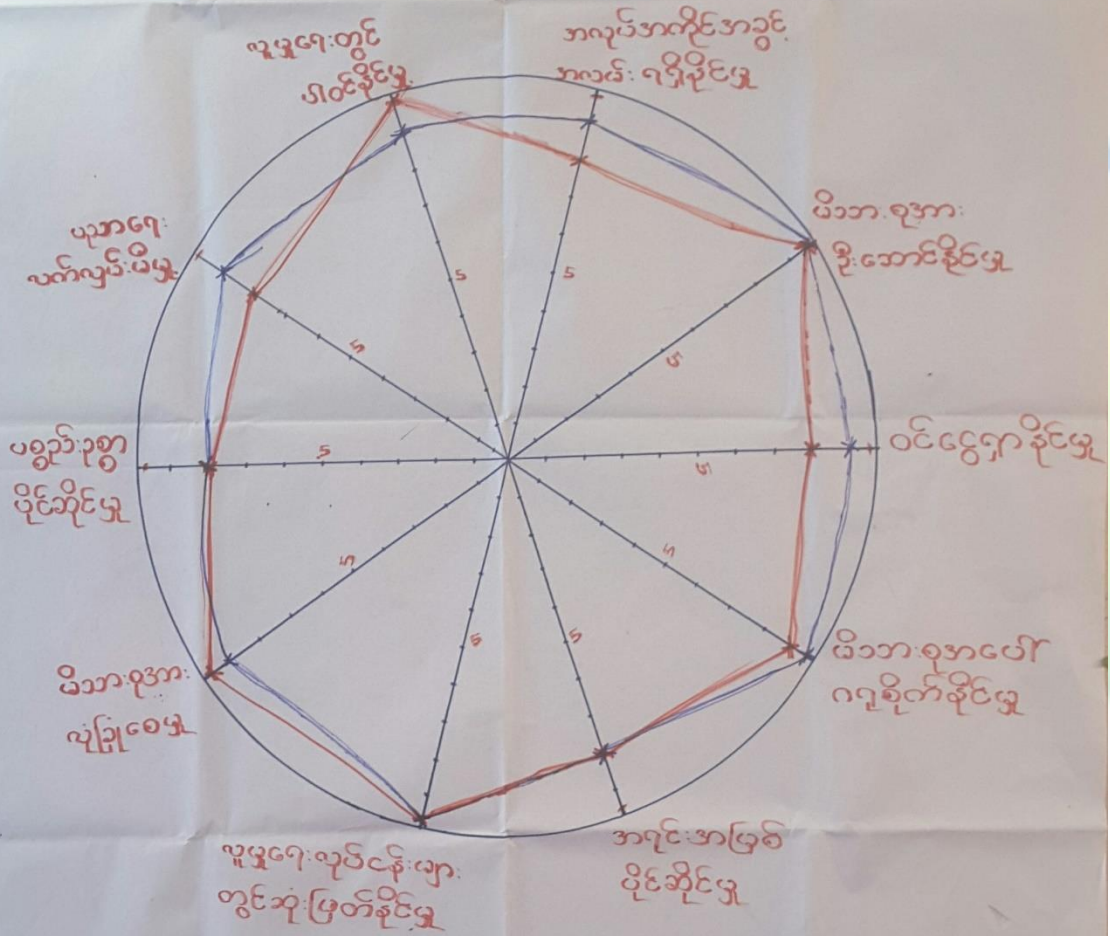

ဦးဆောင်ဆွေးနွေးသူ - ဦးဝင်းအောင်

မှတ်တမ်းတင်သူ - ဒေါ်ကေသီအောင်

ဝါဝင်ဆောင်ရွက်သူ - ကျား (၈)၊ မ (၈)

နေရာ - ဂွာယယ်ရွာ

အချိန် - ၁:၃၀



ပင့်ကူအိမ်ကွန်ယက် သုံးသပ်ချက်။

ပင့်ကူအိမ်သုံးသပ်ခြင်း

ကျေးဇူး - ယာကြီး၊
အုပ်စု - ယာကြီး

ဖြိုနယ် - ဖျော်ဘွယ်
၇က်စွဲ - ၁.၁၁.၂၀၁၄

ဆွေးနွေးခြင်းနှင့်ဆန်းစစ်ခြင်း

- မိသားစုအဖွဲ့အစည်းများနှင့် လူမှုရေးလုပ်ငန်းများတွင် ဝါဝင်နိုင်မှုသည် အမျိုးသမီးများသည် အမျိုးသားများထက်အားနည်းသည်။
- မိသားစုအဖွဲ့အစည်းများ၊ မိသားစုအဖွဲ့အစည်းများနှင့် အဖွဲ့အစည်းများတွင် ဆုံးဖြတ်နိုင်မှုနှင့် အရင်းအမြစ် မိုင်ဆိုင်အသုံးပြုမှုတွင် အမျိုးသားများနှင့်အမျိုးသမီးများ နှစ်ဦးစလုံး တန်းတူညီသည်။
- မိသားစုအဖွဲ့အစည်းများ၊ အရင်းအမြစ်အဖွဲ့အစည်းအဖွဲ့အစည်းများနှင့် အဖွဲ့အစည်းများတွင် မိသားစုအဖွဲ့အစည်းများနှင့် အဖွဲ့အစည်းများ အမျိုးသားများထက်အားနည်းသည်။



၆.၇။ ပြဿနာသစ်ပင်

ကျေးဇူး - ယာဇ္ဇိ၊
ကုန်စည် - ယာဇ္ဇိ

ပြဿနာသစ်ပင်

ဖွဲ့စည်း - ဇွန်လ

ရက်စွဲ - ၆.၁၂.၁၇

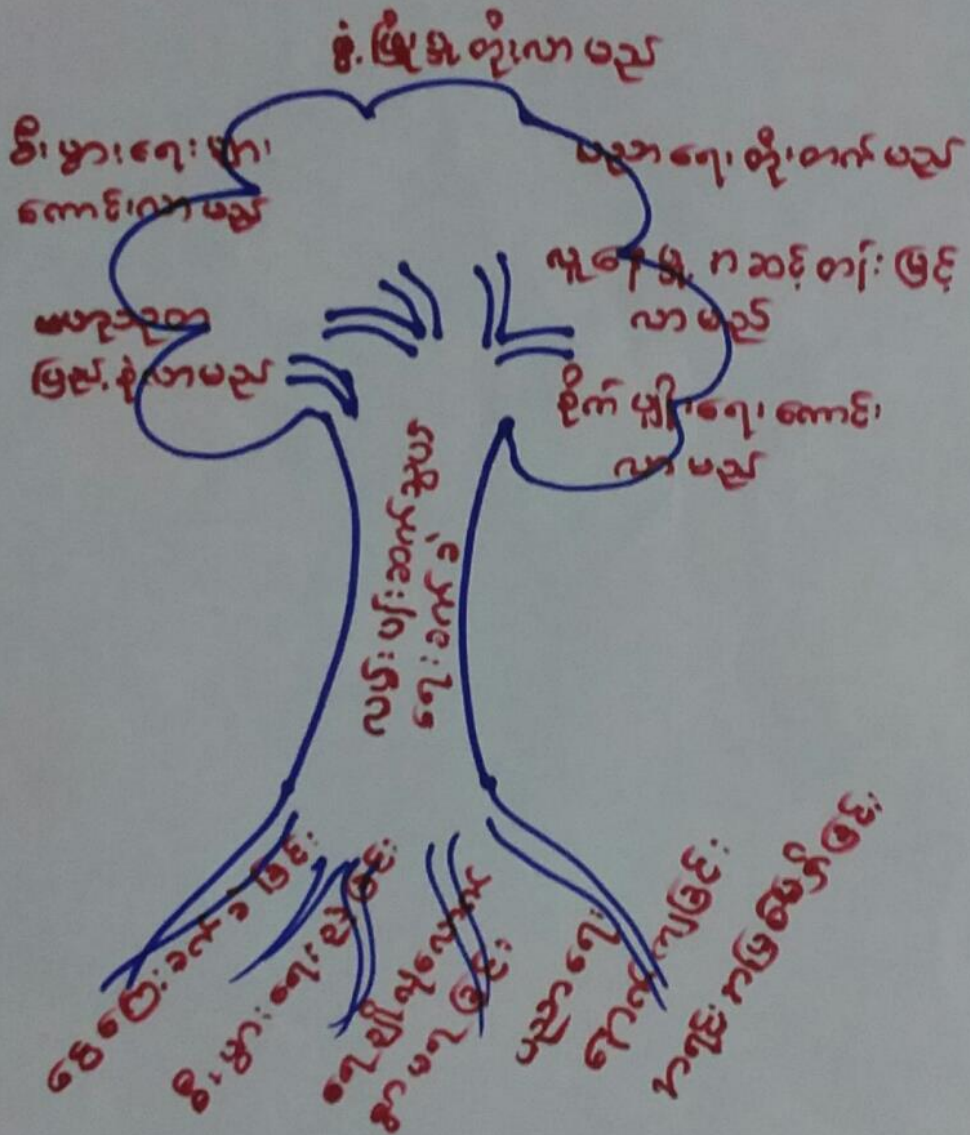

ခွဲအဖွဲ့အစည်းများ - ကော်မတီဖွဲ့စည်း
ဖက်စာရင်းတင်ပြခြင်း - ကော်မတီဖွဲ့စည်း
ပါဝင်ရေးအဖွဲ့များ - ကျား ၁၀, မိန်းမ ၁၀

ကျေးဇူး - ဝန်ထမ်း
ကော်မတီ - ၄:၀၀



ကျေးဇူး - ယာကြီး

ဗြဟ္မာနာသစ်ပင်

မြို့နယ် - ပျော်ဘွယ်

ကုတ်စာ - ယာကြီး

<ဆွေးနွေးခြင်းဆန်းစစ်ခြင်း>

ရက်စွဲ - ၈.၁၂.၁၇

- △ လမ်းပန်းဆက်သွယ်ရေးဆက်ခံခြင်း ---
- △ နာကြောင့် ကရင်များမှာ ငွေကြေးဆက်ခံမှုရှိခြင်း
- △ စီးပွားရေး မကောင်းခြင်း
- △ ရေချို လုံလောက်စွာ မရရှိခြင်း (သီးနှံစိုက်ပျိုးရန်)
- △ ကလေးများ ပညာရေးဆက်ခံခြင်း (ကျေးဇူးပြုဆုံးထိ မတက်ရောက်နိုင်)
- △ လမ်းပန်းဆက်သွယ်ရေး ကောင်းမွန်စွာ ဆောင်ရွက်ခြင်း ---
- △ ကလေးများ ပညာရေး ဝိုင်းတက်မှု ရှိလာမည်။
- △ စီးပွားရေး များ ဖြေလည်လာကြမည်။
- △ ငွေကြေးဆက်ခံမှု ကနည်း ငယ်ပျော့ကျပာ မည်။
- △ စိုက်ပျိုးရေး ကောင်းလာမည်။
- △ လူနေမှု အဆင့် ကတိန်း များ မြင့်လာမည်။



<p>ကျေးဇူး - ယာကြီး</p> <p>အုပ်စု - ယာကြီး</p>	<p>အချိုးသမီး</p>	<p>အခက်အခဲ</p>	<p>ဖွံ့ဖြိုးရေးလုပ်ငန်းများ</p>	<p>မျှော်မှန်းချက်</p>	<p>အကျိုးအမြတ်</p>
<p>ကျေးဇူး - ယာကြီး</p> <p>အုပ်စု - ယာကြီး</p>	<p>အချိုးသမီး</p>	<p>အခက်အခဲ</p>	<p>ဖွံ့ဖြိုးရေးလုပ်ငန်းများ</p>	<p>မျှော်မှန်းချက်</p>	<p>အကျိုးအမြတ်</p>
<p>* မိုးရာသီတွင် ရေတိုက်စားခြင်းကြောင့် လမ်းများ ပျက်စီးခြင်း</p> <p>* မိုးရာသီတွင် ရေစီးရေသာမကောင်းသောကြောင့် ပျံ့နှံ့မှုများ ဖြစ်ကာ သတ္တဝါများ ခက်ခဲခြင်း</p> <p>* ကျောင်းဆောင်မရပ်လောက် ခြင်းကြောင့် ကျောင်းသားများ မပညာသင်ကြားရာတွင် ခက်ခဲခြင်း</p> <p>* ဂျာတွင်းလမ်းသွယ်များ မကောင်းသောကြောင့် မိုးတွင်းကာလတွင် လမ်းပျက်စီးခြင်း</p> <p>* အသက်မွေးဝမ်းကျောင်းလုပ်ငန်းများမှ ဦးစီးအတွက် အပိုင်ငွေမရှိခြင်း</p> <p>* ဆေးပေးခန်းမရှိသည့်အတွက် အရေးပေါ်ကုန်၊ ဖာဂျေ အခက်အခဲဖြစ်ခြင်း</p>	<p>* မိုးရာသီတွင် လမ်းများ ပျက်စီးမှု မရှိစေရန် လမ်းဆေးခြင်းနှင့် မြှုပ်နှံခြင်း</p> <p>* မိုးရာသီတွင် သတ္တဝါများ ဝင်ရောက်စေရန် ကွန်ကရစ်ရေကောင်းစေရန် ဆောက်လုပ်ခြင်း</p> <p>* ကျောင်းသားများ စာသင်ကြားရာတွင် စာသင်ဆောင် လုံလောက်မှု မရှိစေရန်</p> <p>* ဂျာတွင်းလမ်းသွယ်များ ကောင်းမွန်သည့်လမ်းပျက်စီးမှုများ ကုသခြင်း</p> <p>* အသက်မွေးဝမ်းကျောင်းလုပ်ငန်းမှ အပိုင်ငွေရရှိရန်</p> <p>* အရေးပေါ်ကုန်၊ ဖာဂျေ အခြေအနေကို အကူအညီပေးခြင်းရရှိရန်</p>	<p>* လမ်းဆေးခြင်းတို့နှင့် ပတ်သက်၍</p> <p>* ကွန်ကရစ်ရေကောင်း</p>	<p>* ကွန်ကရစ်ရေကောင်း</p> <p>* K/G ကျောင်းဆောင်</p> <p>* လမ်းခွဲများ ပြုပြင်ရေး (ကန့်ကား)</p> <p>* စက်ချုပ်သင်တန်း ဆက်ပြန်သင်တန်း</p> <p>* ဆေးပေးခန်း</p>		



ကျေးဇူး - ယာကြီး အပ်စု - ယာကြီး	<u>ကျေးဇူးဖွဲ့ဖြိုးရေး လှုပ်ငန်းများ</u>	ဖြိုးနယ် - ဖျော်ကွယ် ၇က်စွဲ - 1.11.2019
ဦးစားပေးအဆင့်	ဖွဲ့ဖြိုးရေးလှုပ်ငန်းများ	အဆိုပြုသူ
< ၁ >	- ယမ်းဘေးမြေထိန်နံရံကျောက်စီခြင်း	ကျား + မ
< ၂ >	- ကွန်ကရစ်ရေကျော်	ကျား + မ
< ၃ >	- ကန်ကားလမ်းတိုးချဲ့ရန်	ကျား + မ
< ၄ >	- K6 ကျောင်းဆောင်	မ
< ၅ >	- ကွန်ကရစ်လမ်း	ကျား
< ၆ >	- အစည်းအဝေးခန်းမ	ကျား
< ၇ >	- စာပြင်စိုက်	ကျား



၇။ ကော်မတီဝင်များရွေးချယ်ခြင်းနှင့်ကျေးရွာဖွံ့ဖြိုးရေးအစီအစဉ်ဆောင်ရွက်မှုမှတ်တမ်းဓါတ်ပုံများ



စီမံကိန်းမိတ်ဆက်အစည်းအဝေး မှတ်တမ်းဓါတ်ပုံ





ကျေးရွာလုပ်ငန်းခွဲအတွက်အခက်အခဲများဖော်ထုတ်ဆွေးနွေးစဉ်



ကော်မတီဝင်များစာရင်း

ကျေးရွာစီမံကိန်း အထောက်အကူပြု ကော်မတီဝင် စာရင်း

ဦးနယ်		ပျော်ဘွယ်			
အုပ်စု		ယာကြီး			
ကျေးရွာ		ယာကြီး			
စဉ်	အမည်	ကျား/ မ	တာဝန်/ ရာထူး	Phone Number	Remark
၁	ဦးရာဇာဖြိုး	ကျား	ကျေးရွာစေတနာ့ဝန်ထမ်း		
၂	ဒေါ်သက်	မ	ကျေးရွာစေတနာ့ဝန်ထမ်း	9776996017	
၃	ဦးမျိုးဝင်း	ကျား	စီ/ထောက် ဥက္ကဋ္ဌ	9763511784	
၄	ဒေါ်အေးအေးအောင်	မ	စီ/ထောက် ဥက္ကဋ္ဌ	9772604446	
၅	ဦးဝင်းအောင်	ကျား	ဝယ်ယူရေးဆပ်ကော်မတီ	9797744972	
၆	ဦးစိန်ဌေးအောင်	ကျား	ဝယ်ယူရေးဆပ်ကော်မတီ	9799840724	
၇	ဒေါ်အေးနန္ဒာ	မ	ဝယ်ယူရေးဆပ်ကော်မတီ		
၈	ဦးကျော်သူ	ကျား	စောင့်ကြည့်ကြီးကြပ်ရေးဆပ်ကော်မတီ	9770656206	
၉	ဒေါ်မိုးမြင့်သူဇာ	မ	စောင့်ကြည့်ကြီးကြပ်ရေးဆပ်ကော်မတီ		
၁၀	ဒေါ်ဝင်းလွဲစိုး	မ	စောင့်ကြည့်ကြီးကြပ်ရေးဆပ်ကော်မတီ		
၁၁	ဦးသိန်းသန်း	ကျား	လည်ပတ်ထိန်းသိမ်းရေးဆပ်ကော်မတီ	9786637783	
၁၂	ဒေါ်ခင်ထွေး	မ	လည်ပတ်ထိန်းသိမ်းရေးဆပ်ကော်မတီ	9761949821	
၁၃	ဒေါ်သင်းသင်းအေး	မ	လည်ပတ်ထိန်းသိမ်းရေးဆပ်ကော်မတီ	9770655992	
၁၄	ဦးကျော်မွှေး	ကျား	အကြံပြုတိုင်ကြားရေးတာဝန်ခံ	9427981596	
၁၅	ဒေါ်ပပ	မ	အကြံပြုတိုင်ကြားရေးတာဝန်ခံ		
၁၆	ဦးဝင်းမြင့်	ကျား	ဘဏ္ဍာရေးစာရေး	9693152109	



၈။ ကျေးရွာအခြေခံအချက်အလက်များ (ပုံစံ-၁)

စီမံကိန်း ပထမနှစ် စက်ဝန်း

ပုံစံ - ၈ - ၁ ကျေးရွာအခြေခံအချက်အလက်များ (Form PC 1)

လမ်းညွှန်ချက်။ ကျေးရွာတစ်ရွာသို့ ပထမဆုံးမိတ်ဆက်ရေး သွားရောက်သောအခါ လူထုစည်းရုံးရေးမှူးသည် ကျေးရွာ ခေါင်းဆောင်များအား ကျေးရွာအချက်အလက်များကို မေတ္တာရပ်ခံ၍ တောင်းခံရမည်။ ဤအချက်အလက်များကို စီမံကိန်း မိတ်ဆက်အစည်းဝေးမတိုင်မီတောင်းခံရမည်။ စီမံကိန်းမိတ်ဆက်အစည်းဝေးတွင် လူထုစည်းရုံးရေးမှူးသည် ဤအချက်အလက် များအား စစ်ဆေးပြီး မှန်ကန်အောင်ပြုလုပ်ရမည်။ ပြီးနောက်တွင် လူထုစည်းရုံးရေးမှူးမှ သတင်းအချက်အလက်ထံသို့ Tablets မှ တဆင့် ဖြည့်သွင်းရမည်။

ကျေးရွာခေါင်းဆောင် အမည် ဦး တင်ထွန်း	ကျေးရွာခေါင်းဆောင်၏ ဖုန်းနံပါတ် ၀၉-၇၇၄၄၁၄၆၀၇	လူထုစည်းရုံးရေးမှူး၏ အမည် ဒေါ်စောစော
ပြည်နယ်/တိုင်းဒေသကြီး ပဲခူး	မြို့နယ် ပျက်ကွယ်	ကျေးရွာအုပ်စု ဟာကြီး
		ကျေးရွာ ဟာကြီး

က။ လူဦးရေ

လူမျိုးစု	အိမ်ထောင်စုအရေအတွက်	ကိုးကွယ်သည့်ဘာသာ	အိမ်ထောင်စုအရေအတွက်
လူမျိုးစု (၁) မြန်မာ	၂၀၈	ဘာသာ (၁) ဗုဒ္ဓ	၂၀၈
လူမျိုးစု (၂) -----		ဘာသာ (၂) -----	
လူမျိုးစု (၃) -----		ဘာသာ (၃) -----	
လူမျိုးစုရော အခြား -----		ဘာသာရော -----	
	အရေအတွက်		
မသန်စွမ်းသူများ	-	-	
သက်ကြီးရွယ်အိုများ (၆၅ နှစ် နှင့် အထက်)	၅၂	၅၃	၅၂
စစ်ဘေးရှောင်			

	အမျိုးသား (အရေအတွက်)	အမျိုးသမီး (အရေအတွက်)
လူဦးရေ	၅၆၅	၅၁၃
လူမျိုးစု (၁) မြန်မာ		
လူမျိုးစု (၂) -----		
လူမျိုးစု (၃) -----		
အခြား		
အိမ်ထောင်ဦးစီး	၁၇၄	၃၄

(ခ) အခြေခံအဆောက်အအုံ အသုံးအဆောင်များ

စာသင်ကျောင်း	အမှတ် ခြံမပါ	ကျန်းမာရေး	အမှတ် ခြံမပါ	ဘာသာရေး အဆောက် အအုံများ	အမှတ် ခြံမပါ



အထက်တန်းကျောင်း	<input type="checkbox"/>	ဆေးရုံ	<input type="checkbox"/>	စေတီ	<input checked="" type="checkbox"/>
အလယ်တန်းကျောင်း	<input type="checkbox"/>	ကျန်းမာရေးဌာန	<input type="checkbox"/>	ဘုန်းကြီးကျောင်း	<input checked="" type="checkbox"/>
မူလတန်းကျောင်း	<input checked="" type="checkbox"/>	ကျန်းမာရေးဌာနခွဲ	<input type="checkbox"/>	ဟိန္ဒူဘုရားကျောင်း	<input type="checkbox"/>
မူကြိုကျောင်း	<input type="checkbox"/>	ဆေးပေးခန်း	<input type="checkbox"/>	ရေဗိယာန်ကျောင်း	<input type="checkbox"/>
အခြား	<input type="checkbox"/>	အခြား	<input type="checkbox"/>	ဗလီ	<input type="checkbox"/>
				အခြား	<input type="checkbox"/>
မှတ်ချက်		မှတ်ချက် ၇၆ အောင် ဆေးခန်း		မှတ်ချက်	

(ဂ) ကျွမ်းကျင်သူများမှတ်တမ်း (ကျေးရွာတွင်နေထိုင်သော သို့မဟုတ် တခြားရွာမှလာရောက်သော ကျွမ်းကျင်သူများ)

(၁) စာသင်ကျောင်း			(၂) ကျန်းမာရေး			(၃) လက်မှုပညာရှင်		
	ရွာတွင်နေထိုင်သူ	အခြားရွာမှလာသူ		ရွာတွင်နေထိုင်သူ	အခြားရွာမှလာသူ		ရွာတွင်နေထိုင်သူ	အခြားရွာမှလာသူ
မူလတန်းပြဆရာ/မ	<input type="checkbox"/>	<input checked="" type="checkbox"/>	ဆရာဝန်	<input type="checkbox"/>	<input type="checkbox"/>	လက်သမား	<input checked="" type="checkbox"/>	<input type="checkbox"/>
အထက်တန်းပြဆရာ/မ	<input type="checkbox"/>	<input type="checkbox"/>	လက်ထောက်ကျန်းမာရေးမှူး	<input type="checkbox"/>	<input type="checkbox"/>	ပန်းရံ	<input checked="" type="checkbox"/>	<input type="checkbox"/>
အလယ်တန်းပြဆရာ/မ	<input type="checkbox"/>	<input type="checkbox"/>	အမျိုးသမီးကျန်းမာရေးဆရာမ	<input type="checkbox"/>	<input type="checkbox"/>	လျှပ်စစ်ကျွမ်းကျင်ပီးသမား	<input type="checkbox"/>	<input type="checkbox"/>
မူကြိုဆရာ/မ	<input type="checkbox"/>	<input type="checkbox"/>	သားဖွားဆရာမ	<input checked="" type="checkbox"/>	<input type="checkbox"/>	ရေပိုက်သွယ်သူ	<input type="checkbox"/>	<input checked="" type="checkbox"/>
အခြား	<input checked="" type="checkbox"/>	<input type="checkbox"/>	ပြည်သူ့ကျန်းမာရေးလုပ်သား	<input type="checkbox"/>	<input type="checkbox"/>	စက်ပြင်ဆရာ	<input checked="" type="checkbox"/>	<input type="checkbox"/>
မှတ်ချက်			မှတ်ချက်	ကျေးသက်ကျွန်း၊ ဗလီ		မှတ်ချက်		

(ဃ) ကျေးရွာသို့ ရောက်ရှိနိုင်သည့် လမ်းအခြေအနေ / ကျေးရွာတစ်ရွာသည် ၎င်း၏ ကျေးရွာအုပ်စုနှင့် ဆက်သွယ်ထားသော လမ်းအခြေအနေ (အောက်ပါတို့ကို ဝိုင်းပါ)

ကျောက်ကြမ်းလမ်း ကတ္တရာလမ်း ကွန်ကရစ်လမ်း မော်တော်ဆိုင်ကယ်လမ်း
 ကျောက်ခင်းလမ်း မြေသားလမ်း လူသွားလမ်း အခြား _____

(င) ကျေးရွာဖွံ့ဖြိုးမှုစီမံချက်

- (၁) လူထုဗဟိုပြုစီမံကိန်းမစတင်မီ ဤကျေးရွာတွင် ကျေးရွာဖွံ့ဖြိုးမှု စီမံချက်ရှိခဲ့ပါသလား? ရှိပါသည်/မရှိပါ/မသိပါ
- (၂) ရှိခဲ့ပါလျှင် ဤစီမံချက်ကို မည်သည့် ခုနှစ်တွင်ပြင်ဆင်ခဲ့ပါသနည်း? ခုနှစ်-----/မသိပါ
- (၃) ဤစီမံချက်ကို မြို့နယ်မှအတည်ပြုခဲ့ပါသလား? ပြုခဲ့ပါသည်/မပြုခဲ့ပါ/မသိပါ

(စ) ရေအကွာအဝေး

(၁) ဤကျေးရွာ၏ဗဟိုမှ ၎င်းကျေးရွာအုပ်စု၏ဗဟိုအထိ ရေပိုင်းမည်မျှကွာဝေးသနည်း? မိုင်-----/မသိပါ ၂၅ မိုင်

(၂) ဤကျေးရွာမှ ၎င်းကျေးရွာအုပ်စုဗဟိုအထိ သွားလာရာတွင် ကြာမြင့်သည့်အချိန်။

ခြောက်သွေ့ရာသီတွင် ကြာချိန် ----- ထော်လာဂျီ/မော်တော်ဆိုင်ကယ်/ခြေလျင်/လား/မော်တော်ဘုတ်/အခြား ----- ၁၀ မိနစ်

မိုးရာသီတွင် ကြာချိန် ----- ၂၀ မိနစ် (၂၀) ----- ထော်လာဂျီ/မော်တော်ဆိုင်ကယ်/ခြေလျင်/လား/မော်တော်ဘုတ်/အခြား ----- စက်ဘီး



(ဆ) ပတ်ဝန်းကျင်ဆိုင်ရာ သဘာဝဘေးအန္တရာယ်

ဤကျေးရွာတွင် ရေကြီးခြင်းကဲ့သို့ သဘာဝဘေးအန္တရာယ်ကျရောက်ဖူးခြင်း ရှိပါသလား။

မရှိပါ ရှိပါသည် ရှိလျှင်ဖော်ပြပါ -----

(ဇ) ကျေးရွာတွင် ဖွဲ့စည်းထားသော အဖွဲ့အစည်းများ

လူထုထုတ်ပြန်စီမံကိန်းမတိုင်မီ ဤကျေးရွာတွင် ကျေးရွာဖွံ့ဖြိုးရေးအတွက် အစိုးရ (သို့) ရွာသားများကိုယ်တိုင်(သို့) စီမံကိန်းတစ်ခုခုမှ ဖွဲ့စည်းထားသည့် အဖွဲ့အစည်းများရှိပါသလား။

(ဇ) - ပရဟိတ အသင်းအဖွဲ့

(၂) -----

(ဈ) အထွေထွေအုပ်ချုပ်ရေး ဦးစီးဌာန (GAD) မှ မှတ်တမ်းတင်ထားခြင်း

ဤကျေးရွာသည် အထွေထွေအုပ်ချုပ်ရေး ဦးစီးဌာန (GAD) မှ မှတ်တမ်းတင်ထားမှု ရှိပါသလား။

မရှိပါ ရှိပါသည်

ကျေးရွာခေါင်းဆောင်

အမည် ဦး တင်ထွန်း

လက်မှတ် နေ့စွဲ ၂၉.၀၁.၂၀၁၇

လူထုစည်းရုံးရေးမှူး

အမည် ဒေါ်အေးအေးမြင့်

လက်မှတ် နေ့စွဲ ၂၉.၀၁.၂၀၁၇



စီမံကိန်း ဒုတိယနှစ် စက်ဝန်း

ပုံစံ - စ - ခ ကျေးရွာအခြေခံအချက်အလက်များ (Form PC 1)

လမ်းညွှန်ချက်၊ ကျေးရွာတစ်ရွာသို့ ပထမဆုံးမိတ်ဆက်ခရီး သွားရောက်သောအခါ လူထုစည်းရုံးရေးမှူးသည် ကျေးရွာ ခေါင်းဆောင်များအား ကျေးရွာအချက်အလက်များကို မေတ္တာရပ်ခံ၍ တောင်းခံရသည်။ ဤအချက်အလက်များကို စီမံကိန်း မိတ်ဆက်အစည်းဝေးမတိုင်မီတောင်းခံရမည်။ စီမံကိန်းမိတ်ဆက်အစည်းဝေးတွင် လူထုစည်းရုံးရေးမှူးသည် ဤအချက်အလက် များအား စစ်ဆေးပြီး မှန်ကန်အောင်ပြုလုပ်ရမည်။ ပြီးနောက်တွင် လူထုစည်းရုံးရေးမှူးမှ သတင်းအချက်အလက်ထံသို့ Tablets မှ တဆင့် ဖြည့်သွင်းရမည်။

ကျေးရွာခေါင်းဆောင် အမည် ဦးတင်ထွန်း	ကျေးရွာခေါင်းဆောင်၏ ဖုန်းနံပါတ် ၀၇-၄၀၂၀၄၆၈၅၈	လူထုစည်းရုံးရေးမှူး၏ အမည် ဒေါ်ဖြူဖြူမာမာ
ပြည်နယ်၊တိုင်းဒေသကြီး၊မြို့နယ် ဗဟိုမြို့နယ်	လှိုင်ဘွယ်	ကျေးရွာအုပ်စု ယာကြီး ကျေးရွာ ယာကြီး

က။ လူဦးရေ

လူမျိုးစု	အိမ်ထောင်စုအရေအတွက်	ကိုးကွယ်သည့်ဘာသာ	အိမ်ထောင်စုအရေအတွက်
လူမျိုးစု (၁) ဗမာ	၂၁၉	ဘာသာ (၁) ဗုဒ္ဓ	၂၁၉
လူမျိုးစု (၂) -----		ဘာသာ (၂) -----	
လူမျိုးစု (၃) -----		ဘာသာ (၃) -----	
လူမျိုးစုရော အခြား -----		ဘာသာရော -----	
	အရေအတွက်		
မသန်စွမ်းသူများ	၁၁		
သက်ကြီးရွယ်အိုများ (၆၅ နှစ် နှင့် အထက်)	၇၀		
စစ်ဘေးရှောင်			

	အမျိုးသား (အရေအတွက်)	အမျိုးသမီး (အရေအတွက်)
လူဦးရေ		
လူမျိုးစု (၁) ဗမာ	၄၄၈	၄၇၁
လူမျိုးစု (၂) -----		
လူမျိုးစု (၃) -----		
အခြား		
အိမ်ထောင်ဦးစီး	၁၈၅	၃၄

(ခ) အခြေခံအဆောက်အအုံ အသုံးအဆောင်များ

စာသင်ကျောင်း	အမှတ် ခြံပေါ	ကျန်းမာရေး	အမှတ် ခြံပေါ	ဘာသာရေး အဆောက် အအုံများ	အမှတ် ခြံပေါ
--------------	-----------------	------------	-----------------	----------------------------	-----------------



အထက်တန်းကျောင်း	<input type="checkbox"/>	ဆေးရုံ	<input checked="" type="checkbox"/>	ဧဝတီ	<input type="checkbox"/>
အလယ်တန်းကျောင်း	<input type="checkbox"/>	ကျန်းမာရေးဌာန	<input checked="" type="checkbox"/>	ဘုန်းကြီးကျောင်း	<input type="checkbox"/>
မူလတန်းကျောင်း	<input checked="" type="checkbox"/>	ကျန်းမာရေးဌာနခွဲ	<input type="checkbox"/>	ဟိန္ဒူဘုရားကျောင်း	<input type="checkbox"/>
မူကြိုကျောင်း	<input type="checkbox"/>	ဆေးပေးခန်း	<input type="checkbox"/>	ရေစိမ့်ကျောင်း	<input type="checkbox"/>
အခြား	<input type="checkbox"/>	အခြား	<input type="checkbox"/>	ဗလီ	<input type="checkbox"/>
မုတ်ချက်		မုတ်ချက်		အခြား	<input type="checkbox"/>
				မုတ်ချက်	

(ဂ) ကျွမ်းကျင်သူများမှတ်တမ်း (ကျေးရွာတွင်နေထိုင်သော သို့မဟုတ် တခြားရွာမှလာရောက်သော ကျွမ်းကျင်သူများ)

ခန့်	(၁) စာသင်ကျောင်း		(၂) ကျန်းမာရေး			(၃) လက်မှုပညာရှင်		
	ရွာတွင်းနေထိုင်သူ	အခြားရွာမှလာသူ		ရွာတွင်းနေထိုင်သူ	အခြားရွာမှလာသူ		ရွာတွင်းနေထိုင်သူ	အခြားရွာမှလာသူ
မူလတန်းပြဆရာ/မ	<input checked="" type="checkbox"/>	<input checked="" type="checkbox"/>	ဆရာဝန်	<input type="checkbox"/>	<input type="checkbox"/>	လက်သမား	<input checked="" type="checkbox"/>	<input checked="" type="checkbox"/>
အထက်တန်းပြဆရာ/မ	<input checked="" type="checkbox"/>	<input type="checkbox"/>	လက်ထောက်ကျန်းမာရေးမှူး	<input checked="" type="checkbox"/>	<input type="checkbox"/>	ပန်းရံ	<input checked="" type="checkbox"/>	<input checked="" type="checkbox"/>
အလယ်တန်းပြဆရာ/မ	<input checked="" type="checkbox"/>	<input type="checkbox"/>	အမျိုးသမီးကျန်းမာရေးဆရာမ	<input type="checkbox"/>	<input type="checkbox"/>	လျှပ်စစ်ကျွမ်းကျင်၊ မီးသမား	<input type="checkbox"/>	<input checked="" type="checkbox"/>
မူကြိုဆရာ/မ	<input type="checkbox"/>	<input type="checkbox"/>	သားဖွားဆရာမ	<input type="checkbox"/>	<input type="checkbox"/>	ရေပိုက်သူယ်သူ	<input type="checkbox"/>	<input checked="" type="checkbox"/>
အခြား	<input type="checkbox"/>	<input type="checkbox"/>	ပြည်သူ့ကျန်းမာရေးလုပ်သား	<input type="checkbox"/>	<input type="checkbox"/>	စက်ပြင်ဆရာ	<input checked="" type="checkbox"/>	<input type="checkbox"/>
မုတ်ချက်			မုတ်ချက်			မုတ်ချက်		

(ဃ) ကျေးရွာသို့ ရောက်ရှိနိုင်သည့် လမ်းအခြေအနေ / ကျေးရွာတစ်ရွာသည် ၎င်း၏ ကျေးရွာအုပ်စုနှင့် ဆက်သွယ်ထားသော လမ်းအခြေအနေ (ခအောက်ပါတို့ကို ဝိုင်းပါ)

ကျောက်ကြမ်းလမ်း ကတ္တရာလမ်း ကွန်ကရစ်လမ်း မော်တော်ဆိုင်ကယ်လမ်း
 ကျောက်စင်းလမ်း မြေသားလမ်း လူသွားလမ်း အခြား **ကတ္တရာ + ဝဲဗားလမ်း**

(င) ကျေးရွာဖွံ့ဖြိုးမှုစီမံချက်

(၁) လူထုဝတ်ဆင်မှုစီမံကိန်းမတင်မီ ဤကျေးရွာတွင်ကျေးရွာဖွံ့ဖြိုးမှု စီမံချက်ရှိခဲ့ပါသလား? ဝိုင်းပါ

(၂) ရှိခဲ့ပါလျှင် ဤစီမံချက်ကို မည်သည့် ခုနှစ်တွင်ပြင်ဆင်ခဲ့ပါသနည်း? ရှိပါသည်/မရှိပါ/မသိပါ

(၃) ဤစီမံချက်ကို ဖြည့်ဆည်းမှုအတည်ပြုခဲ့ပါသလား? နှစ်-----/မသိပါ

ပြုခဲ့ပါသည်/မပြုခဲ့ပါ/မသိပါ

(စ) ဓနိအကွာအဝေး

(၁) ဤကျေးရွာ၏ဝတ်မှု ငှက်ကျေးရွာအုပ်စု၏ဝတ်မှုအထိ ဓနိခိုင်မည်မျှကွာဝေးသနည်း? **၇ မိုင်** မိုင်-----/မသိပါ

(၂) ဤကျေးရွာမှ ငှက်ကျေးရွာအုပ်စု၏ဝတ်မှု သွားလာရာတွင်ကြာမြင့်သည့်အချိန်၊

ခြောက်သွေ့ရာသီတွင်ကြာချိန် **၂၀ မိနစ်** ထော်လာဂျီ/မော်တော်ဆိုင်ကယ်/ခြေလျင်/လား/မော်တော်ဘုတ်/အခြား-----

မိုးရာသီတွင်ကြာချိန် **၂၀ မိနစ်** ထော်လာဂျီ/မော်တော်ဆိုင်ကယ်/ခြေလျင်/လား/မော်တော်ဘုတ်/အခြား-----



(ဆ) ပတ်ဝန်းကျင်ဆိုင်ရာ သဘာဝဘေးအန္တရာယ်

ဤကျေးရွာတွင် ရေကြီးခြင်းကဲ့သို့ သဘာဝဘေးအန္တရာယ်ကျရောက်ဖူးခြင်း ရှိပါသလား။

မရှိပါ ရှိပါသည် ရှိလျှင်ဖော်ပြပါ -----

(ဇ) ကျေးရွာတွင် ဖွဲ့စည်းထားသော အဖွဲ့အစည်းများ

လူထုတော်ပြုစီမံကိန်းမတိုင်မီ ဤကျေးရွာတွင် ကျေးရွာဖွံ့ဖြိုးရေးအတွက် အစိုးရ (သို့) ရွာသားများကိုယ်တိုင်(သို့) စီမံကိန်းတစ်ခုခုမှ ဖွဲ့စည်းထားသည့် အဖွဲ့အစည်းများရှိပါသလား။

(၁) မရှိ -----

(၂) -----

(ဈ) အထွေထွေအုပ်ချုပ်ရေး ဦးစီးဌာန (GAD) မှ မှတ်တမ်းတင်ထားခြင်း

ဤကျေးရွာသည် အထွေထွေအုပ်ချုပ်ရေး ဦးစီးဌာန (GAD) မှ မှတ်တမ်းတင်ထားမှု ရှိပါသလား။

မရှိပါ ရှိပါသည်

၆၆

ကျေးရွာခေါင်းဆောင်

အမည် ဦးတင်ထွန်း

လက်မှတ် [Signature] နေ့စွဲ ၆. 12. 17

လူထုစည်းရုံးရေးမှူး

အမည် ဒေါ်ဖြူဖြူဝင်း

လက်မှတ် [Signature] နေ့စွဲ ၆. 12. 17

၆၇



စီမံကိန်း တာဝန်ယူနှစ် စက်ဝန်း

ပုံစံ - ၈ - ၁ ကျေးရွာအခြေခံအချက်အလက်များ (Form PC 1)

လူဦးရေနှင့် ကျေးရွာပတ်ဝန်းကျင်၊ ပထမဆုံးမိတ်ဆက်ရေး၊ သွားရောက်သောအခါ လူထုစည်းရုံးရေးအဖွဲ့သည် ကျေးရွာ ခေါင်းဆောင်များအား ကျေးရွာအချက်အလက်များကို ဖေ့ဘွာရပ်စ်၍ တောင်းခံရသည်။ ဤအချက်အလက်များကို စီမံကိန်း မိတ်ဆက်အစည်းဝေးပေးတိုင်ပင်တောင်းခံရသည်။ စီမံကိန်းမိတ်ဆက်အစည်းဝေးတွင် လူထုစည်းရုံးရေးအဖွဲ့သည် ဤအချက်အလက် များအား စစ်ဆေးပြီး မှန်ကန်အောင်ပြုလုပ်ရမည်။ ပြီးနောက်တွင် လူထုစည်းရုံးရေးအဖွဲ့မှ သတင်းအချက်အလက်ထံသို့ Tablets မှ တာဝန် ဖြည့်သွင်းရမည်။

ကျေးရွာခေါင်းဆောင် အမည် ဦး ကျော်သိန်း	ကျေးရွာခေါင်းဆောင်၏ ဓနိန်းပိတ် ၀၅ - ၇၇၆၇၅၅၆၂	လူထုစည်းရုံးရေးအဖွဲ့၏ အမည် ဒေါ်ဂင်္ဂါစန္ဒာသိန်း
ပြည်နယ်/တိုင်းဒေသကြီး ဗွဲ့အေး	မြို့နယ် ဇွန်ဘွယ်	ကျေးရွာအုပ်စု ယားကြီး

လူဦးရေ	အိမ်ထောင်စုအရေအတွက်	ကိုးကွယ်သည့်ဘာသာ	အိမ်ထောင်စုအရေအတွက်
လူမျိုးစု (၁) ဗမာ	၃၁၈	ဘာသာ (၁) ဗုဒ္ဓ	
လူမျိုးစု (၂) -----		ဘာသာ (၂) -----	
လူမျိုးစု (၃) -----		ဘာသာ (၃) -----	
လူမျိုးစုရော အခြား -----		ဘာသာရော -----	
	အရေအတွက်		
မသန်စွမ်းသူများ	၇		
သက်ကြီးရွယ်အိုများ (၆၅ နှစ် နှင့် အထက်)	၇၀		
စစ်ဘေးရှောင်			

	အမျိုးသား (အရေအတွက်)	အမျိုးသမီး (အရေအတွက်)
လူဦးရေ		
လူမျိုးစု (၁) ဗမာ	၄၆၇	၅၆၀
လူမျိုးစု (၂) -----	-	-
လူမျိုးစု (၃) -----	-	-
အခြား -----	-	-
အိမ်ထောင်ဦးစီး	၁၈၄	၂၄

(၁) အခြေခံအောက်အဖွဲ့ အသုံးအဆောင်များ

စာသင်ကျောင်း	အမှတ် ခြံပေါ်	ကျန်းမာရေး	အမှတ် ခြံပေါ်	ဘာသာရေး အဆောက် အအုံများ	အမှတ် ခြံပေါ်
မူကြိုကျောင်း	<input type="checkbox"/>	တိုက်နယ်ဆေးရုံ	<input type="checkbox"/>	ဝေတီ	<input type="checkbox"/>



မှတ်တမ်းကဏ္ဍ	<input checked="" type="checkbox"/>	ကျွန်းမာတရားရုံး	<input type="checkbox"/>	ကျွန်းမာတရားရုံး	<input checked="" type="checkbox"/>
မှတ်တမ်းကဏ္ဍ	<input type="checkbox"/>	ကျွန်းမာတရားရုံး	<input type="checkbox"/>	ကျွန်းမာတရားရုံး	<input type="checkbox"/>
အလယ်တန်းကဏ္ဍ	<input type="checkbox"/>	အထူးအဖွဲ့	<input type="checkbox"/>	ကျွန်းမာတရားရုံး	<input type="checkbox"/>
လယ်လှည့်ကဏ္ဍ	<input type="checkbox"/>	အခြား	<input type="checkbox"/>	အခြား	<input type="checkbox"/>
အလယ်တန်းကဏ္ဍ	<input type="checkbox"/>			အခြား	<input type="checkbox"/>
အခြား	<input type="checkbox"/>				
မှတ်တမ်း		မှတ်တမ်း		မှတ်တမ်း	

(ဂ) ကျွမ်းကျင်သူများမှတ်တမ်း (ကျေးဇူးတင်နေထိုင်သော သို့မဟုတ် တပြောရာမှလာရောက်သော ကျွမ်းကျင်သူများ)

(၁) အလယ်တန်း			(၂) ကျွမ်းကျင်သူ			(၃) လက်မှုပညာ		
	ရွာတွင်းမှ ထိုင်သူ	အခြားရွာမှ လာသူ		ရွာတွင်းမှ ထိုင်သူ	အခြား ရွာမှ လာသူ		ရွာတွင်းမှ ထိုင်သူ	အခြားမှ လာသူ
ကျွန်းမာတရားရုံး	<input checked="" type="checkbox"/>	<input checked="" type="checkbox"/>	အခြား	<input type="checkbox"/>	<input type="checkbox"/>	လက်ထောက်	<input checked="" type="checkbox"/>	<input checked="" type="checkbox"/>
အလယ်တန်းကျွမ်းကျင်သူ	<input checked="" type="checkbox"/>	<input checked="" type="checkbox"/>	လက်ထောက် ကျွမ်းကျင်သူ	<input type="checkbox"/>	<input type="checkbox"/>	ပုဂံ	<input checked="" type="checkbox"/>	<input checked="" type="checkbox"/>
အလယ်တန်းကျွမ်းကျင်သူ	<input checked="" type="checkbox"/>	<input type="checkbox"/>	အလယ်တန်းကျွမ်းကျင်သူ	<input type="checkbox"/>	<input type="checkbox"/>	ကျွမ်းကျင်ကျွမ်းကျင်သူ	<input checked="" type="checkbox"/>	<input checked="" type="checkbox"/>
မှတ်တမ်း	<input type="checkbox"/>	<input type="checkbox"/>	အခြား	<input type="checkbox"/>	<input type="checkbox"/>	ကျွမ်းကျင်သူ	<input checked="" type="checkbox"/>	<input checked="" type="checkbox"/>
အခြား	<input type="checkbox"/>	<input type="checkbox"/>	ကျွမ်းကျင်သူ	<input type="checkbox"/>	<input checked="" type="checkbox"/>	ကျွမ်းကျင်သူ	<input checked="" type="checkbox"/>	<input checked="" type="checkbox"/>
မှတ်တမ်း			မှတ်တမ်း			မှတ်တမ်း		

(ဃ) ကျေးဇူးတင်နေထိုင်သည့် လယ်အပ်မြေအဖွဲ့ / ကျေးဇူးတင်နေထိုင်သည့် ရင်းနှီးမြှုပ်နှံမှုအဖွဲ့အစည်းမှ ထောက်ပံ့ထားသော လယ်အပ်မြေအဖွဲ့ (အောက်ပါတို့ကိုနှိုင်းပါ)

ကျောက်ကြွေလမ်း ကျွေးဇူးလမ်း ကွန်ကရစ်လမ်း မော်တော်ဆိုင်ကယ်လမ်း
 ကျောက်စင်လမ်း မြေသားလမ်း လှသွားလမ်း အခြား _____

(င) ကျေးဇူးတင်နေထိုင်သူများ

- (၁) လူထုဝန်ထမ်းများနှင့်အတူ ဤကျေးဇူးတင်နေထိုင်သူများ၏ နေထိုင်မှုကို ခံနိုင်ရည်ရှိပါသလော?
- (၂) နိုင်ငံခြား ဤနေရာကို မည်သည့် နှစ်တွင် ဖြစ်ပေါ်ခဲ့ပါသနည်း? နှစ်...../မသိပါ
- (၃) ဤနေရာကို ခြုံငုံအဖွဲ့အစည်းဖြစ်ပါသလော? ခြုံငုံပါသည်/မခြုံငုံပါ/မသိပါ

(စ) ဝေဖန်အကွာအဝေး

- (၁) ဤကျေးဇူးတင်နေထိုင်သူများ ငှားကျေးဇူးအဖွဲ့အစည်း၏ ဝေဖန်အကွာအဝေးကို ဖော်ပြပါ။ နှစ်...../မသိပါ ၅ မိုင်
 - (၂) ဤကျေးဇူးတင်နေထိုင်သူများ ငှားကျေးဇူးအဖွဲ့အစည်း၏ ဝေဖန်အကွာအဝေးကို ဖော်ပြပါ။
- မြောက်ဘက်၊ ရာသီတွင် ကြာရှည်သည် ဖြစ်ပါသည်။ ထောက်လှမ်း/မော်တော်ဆိုင်ကယ်/မြေလွင်/လမ်း/မော်တော်ဆိုင်/အခြား _____
- နောက်ဘက်၊ ရာသီတွင် ကြာရှည်သည် ဖြစ်ပါသည်။ ထောက်လှမ်း/မော်တော်ဆိုင်ကယ်/မြေလွင်/လမ်း/မော်တော်ဆိုင်/အခြား _____



အခြား -----

(ဆ) ပတ်ဝန်းကျင်ဆိုင်ရာ သဘာဝဘေးအန္တရာယ်
ဤကျေးရွာတွင် ရေကြီးခြင်းကဲ့သို့ သဘာဝဘေးအန္တရာယ်ကျရောက်ဖူးခြင်း ရှိပါသလား။
 မရှိပါ ရှိပါသည် ရှိလျှင်ဖော်ပြပါ -----

(ဇ) ကျေးရွာတွင် ခွဲစည်းထားသော အဖွဲ့အစည်းများ
လူထုတော်ကြီးမိတ်ဆုံပတ်ဝန်းကျင်ရှိ ဤကျေးရွာတွင် ကျေးရွာဖွံ့ဖြိုးရေးအတွက် အစိုးရ (သို့) ရွာသားများကိုယ်တိုင် (သို့) စီမံကိန်းတစ်ခုခုမှ
ခွဲစည်းထားသည့် အဖွဲ့အစည်းများရှိပါသလား။

(ဇ) -----

(ည) -----

(ဈ) အထွေထွေအုပ်ချုပ်ရေး ဦးစီးဌာန (GAD) မှ မှတ်တမ်းတင်ထားခြင်း
ဤကျေးရွာသည် အထွေထွေအုပ်ချုပ်ရေး ဦးစီးဌာန (GAD) မှ မှတ်တမ်းတင်ထားမှု ရှိပါသလား။
 မရှိပါ ရှိပါသည်

ကျေးရွာခေါင်းဆောင်

အမည် ဦးကျော်ဆန်း

လက်မှတ် နေ့ 18.10.18

လူထုစည်းရုံးရေးမှူး

အမည် ဦးဝင်းစန္ဒာထွန်း

လက်မှတ် နေ့ 18.10.18



စတုတ္ထနှစ်စက်ဝန်း

ပုံစံ - ၁ - ၁ ကျေးရွာအခြေခံအချက်အလက်များ (Form PC 1)

လမ်းညွှန်ချက်၊ ကျေးရွာတစ်ရွာသို့ ပထမဆုံးမိတ်ဆက်ပေးရန်အတွက် ရောက်သောအခါ လူထုစည်းရုံးရေးမှူးသည် ကျေးရွာခေါင်းဆောင်များအားကျေးရွာအချက်အလက်များကိုပေးပို့ ရန်ခံ၍ တောင်းခံရသည်။ ဤအချက်အလက်များကိုစီမံကိန်းမိတ်ဆက်အစည်းဝေးပတ်ပတ်တောင်းခံရမည်။ စီမံကိန်းမိတ်ဆက်အစည်းဝေးတွင် လူထုစည်းရုံးရေးမှူးသည် ဤအချက်အလက်များအား စစ်ဆေးပြီး မှန်ကန်အောင်ပြုလုပ်ရမည်။ ပြီးနောက်တွင် လူထုစည်းရုံးရေးမှူးမှ သတင်းအချက်အလက်ထဲသို့ Tablets မှ တဆင့် ဖြည့်သွင်းရမည်။

ကျေးရွာခေါင်းဆောင် အမည် ဦးကျော်ဆန်း	ကျေးရွာခေါင်းဆောင်၏ ဖုန်းနံပါတ် ၀၉-၇၇၆၇၅၅၅၆၂	လူထုစည်းရုံးရေးမှူး၏အမည် ဒေါ်ကေသီဒီအောင်
ပြည်နယ်၊တိုင်းဒေသကြီး မန္တလေး	မြို့နယ် ပျော်ဘွယ်	ကျေးရွာအုပ်စု ယာကြီး
		ကျေးရွာ ယာကြီး

က၊ လူဦးရေ

လူမျိုးစု	အိမ်ထောင်စုအရေအတွက်	ကိုးကွယ်သည့်ဘာသာ	အိမ်ထောင်စုအရေအတွက်
လူမျိုးစု (၁) ဗမာ	၂၃၀	ဘာသာ(၁) ဗုဒ္ဓ	၂၃၀
လူမျိုးစု (၂) -----		ဘာသာ(၂) -----	
လူမျိုးစု (၃) -----		ဘာသာ(၃) -----	
လူမျိုးစုရော -----		ဘာသာရော -----	
အခြား			
	အရေအတွက်		
မသန်စွမ်းသူများ	၃၀		
သက်ကြီးရွယ်အိုများ (၆၅ နှစ် နှင့် အထက်)	၄၀		
စစ်ဘေးရှောင်			



	အမျိုးသား(အရေအတွက်)	အမျိုးသမီး(အရေအတွက်)	စုစုပေါင်းအရေအတွက်
လူဦးရေ			
လူမျိုးစု (၁)- မင်းဇင်	၅၁၆	၅၅၈	၁၀၇၄
လူမျိုးစု (၂)-----			
လူမျိုးစု (၃)-----			
အခြား			
အိမ်ထောင်ဦးစီး	၁၃၆	၃၄	၂၃၀

(ခ) အခြေခံအဆောက်အအုံ အသုံးအဆောင်များ

စာသင်ကျောင်း	အမှတ် ခြံပိ	ကျန်းမာရေး	အမှတ်ပြု ခပ်ပိ	ဘာသာရေးအဆောက် အအုံများ	အမှတ် ခြံပိ
အထက်တန်းကျောင်း	<input type="checkbox"/>	ဆေးရုံ	<input type="checkbox"/>	စေတီ	<input checked="" type="checkbox"/>
အလယ်တန်းကျောင်း	<input type="checkbox"/>	ကျန်းမာရေးဌာန	<input type="checkbox"/>	ဘုန်းကြီးကျောင်း	<input checked="" type="checkbox"/>
မူလတန်းကျောင်း	<input checked="" type="checkbox"/>	ကျန်းမာရေးဌာနခွဲ	<input type="checkbox"/>	ဟိန္ဒူဘုရားကျောင်း	<input type="checkbox"/>
မူကြိုကျောင်း	<input type="checkbox"/>	ဆေးပေးခန်း	<input type="checkbox"/>	ခရစ်ယာန်ကျောင်း	<input type="checkbox"/>
အခြား	<input type="checkbox"/>	အခြား	<input type="checkbox"/>	ဗလီ	<input type="checkbox"/>
				အခြား	<input type="checkbox"/>
မှတ်ချက်		မှတ်ချက်		မှတ်ချက်	



(ဂ) ကျွမ်းကျင်သူများမှတ်တမ်း (ကျေးရွာတွင်နေထိုင်သော သို့မဟုတ် တခြားရွာမှလာပေးပတ်သောကျွမ်းကျင်သူများ)

	(၁) ကသင်ကျောင်း		(၂) ကျန်းမာရေး			(၃) လက်မှုညာရှင်			
	ရွာတွင်နေထိုင်သူ	အခြားရွာမှလာသူ		ရွာတွင်နေထိုင်သူ	အခြားရွာမှလာသူ		ရွာတွင်နေထိုင်သူ	အခြားရွာမှလာသူ	
မူလတန်းပြဆရာ/မ	<input type="checkbox"/>	<input checked="" type="checkbox"/>	ဆေးဂုဏ်	<input type="checkbox"/>	<input type="checkbox"/>	လက်သမား	<input checked="" type="checkbox"/>	<input checked="" type="checkbox"/>	
အထက်တန်းပြဆရာ/မ	<input type="checkbox"/>	<input type="checkbox"/>	လက်ထောက်ကျန်းမာရေးမှူး	<input type="checkbox"/>	<input type="checkbox"/>	ပန်းရံ	<input checked="" type="checkbox"/>	<input checked="" type="checkbox"/>	
အလယ်တန်းပြဆရာ/မ	<input checked="" type="checkbox"/>	<input type="checkbox"/>	အမျိုးသမီးကျန်းမာရေးဆေးဂုဏ်	<input type="checkbox"/>	<input type="checkbox"/>	လျှပ်စစ်ကျွမ်းကျင်ပီးသမား	<input type="checkbox"/>	<input checked="" type="checkbox"/>	
မူကြိုဆရာ/မ	<input type="checkbox"/>	<input type="checkbox"/>	သားဖွားဆရာ	<input type="checkbox"/>	<input type="checkbox"/>	ရေပိုက်သွယ်သူ	<input type="checkbox"/>	<input checked="" type="checkbox"/>	
အခြား	<input type="checkbox"/>	<input type="checkbox"/>	ပြည့်သူ့ကျန်းမာရေးလုပ်သား	<input type="checkbox"/>	<input type="checkbox"/>	စက်ပြင်ဆရာ	<input checked="" type="checkbox"/>	<input type="checkbox"/>	
မှတ်ချက်			မှတ်ချက်				မှတ်ချက်		

(ဃ) ကျေးရွာသို့ ရောက်ရှိနိုင်သည့်လမ်းအခြေအနေ / ကျေးရွာတစ်ရွာသည် ၎င်း၏ကျေးရွာအုပ်စုနှင့် ဆက်သွယ်ထားသောလမ်းအခြေအနေ (အောက်ပါတို့ကိုဝိုင်းပါ)

ကျောက်ကြမ်းလမ်း ကတ္တရာလမ်း ကုန်းကရစ်လမ်း မော်တော်ဆိုင်ကယ်လမ်း
 ကျောက်စင်းလမ်း မြေသားလမ်း လှသွားလမ်း အခြား _____

(င) ကျေးရွာဖွံ့ဖြိုးမှုစီမံချက်

ပိုင်းပါ

(၁) လူဝတ်ဟိုပြုစီမံကိန်းမစတင်မှီ ဤကျေးရွာတွင် ကျေးရွာဖွံ့ဖြိုးမှု ရှိပါသည်/မရှိပါ/မသိပါ

စီမံချက်ရှိခဲ့ပါသလား?

(၂) ရှိခဲ့ပါလျှင် ဤစီမံချက်ကို မည်သည့် နှစ်တွင် [] နှစ်တွင်/မသိပါ

(၃) ဤစီမံချက်ကို ဖြည့်နယ်မှုအတည်ပြုခဲ့ပါသလား? ပြုခဲ့ပါသည်/မပြုခဲ့ပါ/မသိပါ



(စ) ခရီးအကွာအဝေး

(၁) ဤကျေးရွာ၏ပဟိုမှ၎င်းကျေးရွာအုပ်စု၏ပဟိုအထိခရီးမိုင်မည်မျှကွာဝေးသနည်း? မိုင်-----/မသိပါ

(၂) ဤကျေးရွာမှ ၎င်းကျေးရွာအုပ်စုပဟိုအထိသွား လာရာတွင်ကြာမြင့်သည့်အချိန်။

ပြောက်သွေ့ရာသီတွင်ကြာချိန်-----မော်တော်ဆိုင်ကယ်/ခြေလျှင်/လား/မော်တော်ဘုတ်/
အမြဲတမ်း -----

မိုးရာသီတွင်ကြာချိန်-----မော်တော်ဆိုင်ကယ်/ခြေလျှင်/လား/မော်တော်ဘုတ်/
အမြဲတမ်း -----

(ဆ) ပတ်ဝန်းကျင်ဆိုင်ရာသဘာဝဘေးအန္တရာယ်

ဤကျေးရွာတွင်ရေကြီးခြင်းကဲ့သို့ သဘာဝဘေးအန္တရာယ်ကျရောက်ဖူးခြင်း ရှိပါသလား။

မရှိပါ ရှိပါသည် ရှိလျှင်ဖော်ပြပါ-----

(ဇ) ကျေးရွာတွင် ခွဲစည်းထားသော အဖွဲ့အစည်းများ

လူထုပဟိုပြုမိမိကိန်းမတိုင်မီ ဤကျေးရွာတွင် ကျေးရွာဖွံ့ဖြိုးရေးအတွက် အစိုးရ(သို့)ရွာသားများ(ကိုယ်တိုင်(သို့) စီမံကိန်းတစ်ခုခုမှ ခွဲစည်းထားသည့် အဖွဲ့အစည်းများရှိပါသလား။

(၁) -----မရှိပါ-----

(၂) -----

(ဈ) အထွေထွေအုပ်ချုပ်ရေး ဦးစီးဌာန (GAD) မှ မှတ်တမ်းတင်ထားခြင်း

ဤကျေးရွာသည် အထွေထွေအုပ်ချုပ်ရေး ဦးစီးဌာန (GAD) မှ မှတ်တမ်းတင်ထားမှု ရှိပါသလား။

မရှိပါ ရှိပါသည်

ကျေးရွာခေါင်းဆောင်

အမည် ဦးကျော်စော

လက်မှတ် ဇန.စွဲ ၁.၁၁.၂၀၁၉

လူထုစည်းရုံးရေးမှူး

အမည် ဒေါ်ကေသိအောင်

လက်မှတ် ဇန.စွဲ ၁.၁၁.၂၀၁၉



ဥ။ ပုံစံ ၈-၂။ စီမံကိန်းစက်ဝန်းအချိန်ဇယား

စီမံကိန်း ပထမနှစ် စက်ဝန်း

ပုံစံ - ၈ - ၂ - စီမံကိန်းစက်ဝန်းအချိန်ဇယား (PC.2)

လမ်းညွှန်ချက်၊ သက်ဆိုင်ရာလူထုစည်းရုံးရေးမှု/လက်ထောက်နည်းပညာများမှ စီမံကိန်းစက်ဝန်းအဆင့်တစ်စီပြီးစီးတိုင်း ကျေးရွာအုပ်စုအတွက် ဤပုံစံကို ပြည့်စွက်ရမည်။

စည်းရုံးရေးမှု/ဝန်ထမ်း အမည် - ဒေါ်စောစော၊ မြင့်

နေ့စွဲ ၂၀၁၂.၀၁.၂၇

စက်ဝန်းအားအမှတ်ပြစ်ပါ စက်ဝန်း(၁) စက်ဝန်း(၂) စက်ဝန်း(၃)

စက်ဝန်း(၄)

ပြည်နယ်/တိုင်း မန္တလေး၊ မြို့နယ် ဧရာဝတီ၊ ကျေးရွာအုပ်စု ယာကြီး၊ ကျေးရွာ ယာကြီး

စီမံကိန်းထောင်ရွက်အဆင့်များ	နေ့စွဲ		အစည်းအဝေးတွင်တက်ရောက်သူအရေအတွက်			
	စတင်သည့်နေ့	ပြီးဆုံးသည့်နေ့	အချိန်အရေအတွက်	အချိန်အရေအတွက်	အိမ်ထောင်စုအရေအတွက်	လူမျိုးစုတက်ရောက်သူအရေအတွက်နှင့် လူမျိုးစုအမည်
၁။ ကျေးရွာစီမံကိန်း မိတ်ဆက်အစည်းအဝေး	၂၇.၀၁.၂၀၁၂	၃၀.၀၁.၂၀၁၂	၈၆	၇၈	၁၆၈	မဟာ ၁၆၉
၂။ ကျေးရွာဖွံ့ဖြိုးရေး စီမံချက်ရေးဆွဲခြင်းအစည်းအဝေး	၃၀.၀၁.၂၀၁၂	၃၀.၀၁.၂၀၁၂	၉၃	၁၁၃	၁၀၂	မဟာ ၁၄၄
၃။ ကျေးရွာအုပ်စု လုပ်ငန်းဆုံးဖြတ်ချက်ချသည့်အစည်းအဝေး	၂၂.၀၂.၂၀၁၂	၂၂.၀၂.၂၀၁၂	၁၁	၁၇	၂၈	မဟာ ၁၇
၄။ မြို့နယ်အဆင့် စီမံကိန်းရေးဆွဲရေး နှင့် အကောင်အထည်ဖော်ရေးကော်မတီ၏ စီမံကိန်း သုံးသပ်မှုအစည်းအဝေး			၈၇	၈၇	၈၇	မလို
၅။ မြို့နယ် စီမံကိန်းရေးဆွဲရေး နှင့် အကောင်အထည်ဖော်ရေး ကော်မတီ၏ဆုံးဖြတ်မှုကို ရွာသူ၊ အသိပေးအကြောင်းကြားသည့် အစည်းအဝေး						မလို
၆။ စီမံကိန်းလုပ်ငန်းစွဲစီမံချက်ရေးဆွဲခြင်းအစည်းအဝေး						
၆.၁။ စီမံကိန်းလုပ်ငန်း အကောင်အထည်ဖော်ရေးအစီအစဉ် ရေးဆွဲခြင်း						



စီမံကိန်း ဒုတိယနှစ် ဝက်ဝန်း

ပုံစံ - ၀ - ၂ - စီမံကိန်းဝက်ဝန်းအချိန်ဇယား (PC 2)

လမ်းညွှန်ချက်၊ သက်ဆိုင်ရာလုပ်ငန်းစဉ်များ/လက်ထောက်ကူညီပညာရေးများ၊ စီမံကိန်းဝက်ဝန်းအထွေထွေအချိန်ဇယား၊ ကျေးရွာအုပ်စုအတွက် ဤပုံစံကို ပြည့်သွင်းရမည်။

စည်းရုံးရေးမှူး/ဝန်ထမ်း အမည် အန်(၁၂) (၁၂) (၁၂)

၀န.ရံ ၁၅-၁၂-၁၇

ပြည်နယ်/တိုင်း မန္တလေး ကျေးရွာအုပ်စု ယာ(၁) ကျေးရွာ အရှင်

ဝက်ဝန်းအားအမှတ်ပြင်ပါ ဝက်ဝန်း(၁) ဝက်ဝန်း(၂) ဝက်ဝန်း(၃)

ဝက်ဝန်း (၄)

စီမံကိန်းအောင်မြင်မှုအဆင့်များ	၀န.ရံ		အစည်းအဝေးတွင်တက်ရောက်သူအရေအတွက်			
	စတင်သည့် ၀န.	ပြီးဆုံးသည့် ၀န.	အချိန်အား အရေအတွက်	အချိန်သီး အရေအတွက်	အိမ်ထောင်စု အရေအတွက်	လူချိန်တက်ရောက်သူ အရေအတွက် နှင့် လူချိန်အမည်
၁။ ကျေးရွာစီမံကိန်း ပိတ်ဆက်အစည်းအဝေး	၆.၁၂.၁၇	၆.၁၂.၁၇	၇၃	၄၁	၁၁၄	၆၅၈ ၁၁၄
၂။ ကျေးရွာဖွံ့ဖြိုးရေး စီမံချက်ရေးဆွဲခြင်း အစည်းအဝေး	၇.၁၂.၁၇	၇.၁၂.၁၇	၇၆	၄၀	၁၁၆	၆၅၈ ၁၁၆
၃။ ကျေးရွာအုပ်စု လုပ်ငန်းဆုံးဖြတ်ချက်ချသည့် အစည်းအဝေး	၁၈.၁၂.၁၇	၁၈.၁၂.၁၇	၈	၅	၁၃	၆၅၈ ၁၃
၄။ မြို့နယ်အဆင့် စီမံကိန်းရေးဆွဲရေး နှင့် အကောင်အထည်ဖော်ရေးကော်မတီ၏ စီမံကိန်း သုံးသပ်မှု အစည်းအဝေး			မလို	မလို	မလို	မလို
၅။ မြို့နယ် စီမံကိန်းရေးဆွဲရေး နှင့် အကောင်အထည်ဖော်ရေး ကော်မတီ၏ဆုံးဖြတ်ချက်ကို ရွာလုံး အသိပေး အကြောင်းကြားသည့် အစည်းအဝေး						- - -
၆။ စီမံကိန်းလုပ်ငန်းစဉ်စီမံချက်ရေးဆွဲခြင်း အစည်းအဝေး						- - -



စီမံကိန်း တာဝန်ယူမှု စက်ဝန်း

ပုံစံ - ၀ - ၂ - စီမံကိန်းတာဝန်အချိန်ဇယား (PC 2)

လက်ညွှန်းစာရင်း သက်ဆိုင်ရာလုပ်ငန်းစဉ်များ/လက်ထောက်အဖွဲ့များမှ စီမံကိန်းတာဝန်အထပ်တင်ပုံစံဖြည့်စွဲရမည့် ကျေးရွာနှင့် ကျေးရွာအုပ်စုအတွက် ဤပုံစံကို ဖြည့်စွဲရမည်။

ရည်ရွယ်ချက်/လုပ်ငန်းစဉ် အမည် - **ခေါ်ဝေါ်ခန္ဓာသတ်ခြင်း**

မနု.ရက် - **18.10.18**

စီမံကိန်းအမျိုးအမည်/အဖွဲ့အစည်း စက်ဝန်း(၁) စက်ဝန်း(၂) စက်ဝန်း(၃)

ဖြည့်နှယ်/တိုင်း **မန္တလေး** ပြည်နယ် **ကျေးရွာအုပ်စု** **ယောကြီး** ကျေးရွာ - **ယောကြီး**

စီမံကိန်းအမျိုးအမည်	မနု.ရက်		အစည်းအဝေးတွင်တက်ရောက်သူအရေအတွက်				အိမ်ထောင်စု %
	စတင်သည့်	ပြီးဆုံးသည့်	အမျိုးသား အရေအတွက်	အမျိုးသမီး အရေအတွက်	အိမ်ထောင်စု အရေအတွက်	လူမျိုးစုတိုက်ရောက်သူ အရေအတွက် နှင့် လူမျိုးစုအမည်	
၁။ ကျေးရွာစီမံကိန်း ပြတ်ဆတ်အစည်းအဝေး	18.10.18	18.10.18	79	54	133	ဗမာ	၂၁၈ ၆၁.၀၁%
၂။ ကျေးရွာဖွံ့ဖြိုးရေး စီမံချက်ရေးဆွဲခြင်း အစည်းအဝေး	2.11.18	2.11.18	109	54	163	ဗမာ	၂၁၈ ၇၄.၇၂%
၃။ ကျေးရွာအုပ်စု လုပ်ငန်းစဉ်ပြတ်ချက်ချသည့် အစည်းအဝေး	3.11.18	3.11.18	10	5	15	ဗမာ	
၄။ ပြည်နယ်အဆင့် စီမံကိန်းရေးဆွဲရေး နှင့် အကောင်အထည်ဖော်ရေးကော်မတီ၏ စီမံကိန်း သုံးသပ်မှု အစည်းအဝေး			မရှိ	မရှိ	မရှိ	မရှိ	
၅။ ပြည်နယ် စီမံကိန်းရေးဆွဲရေး နှင့် အကောင်အထည်ဖော်ရေး ကော်မတီ၏ဆုံးဖြတ်ချက်ကို ရွာသို့ အသိပေး အကြောင်းကြားသည့် အစည်းအဝေး							
၆။ စီမံကိန်းလုပ်ငန်းခွဲစီမံချက်ရေးဆွဲခြင်း အစည်းအဝေး							
၆.၀၁။ စီမံကိန်းလုပ်ငန်း အကောင်အထည်ဖော်ရေးအစီအစဉ် ရေးဆွဲခြင်း							

စတုတ္ထနှစ်စက်ဝန်း



ပုံစံ - ၀-၂ - စီမံကိန်းစက်ဝန်းအချိန်ဇယား (PC 2)

လယ်ညွှန်စွဲကမ်း သက်ဆိုင်ရာဌာနထည့်သွင်းရေးရာ/လက်ထောက်နည်းပညာများအဖွဲ့ စီမံကိန်းစက်ဝန်းအထွက်ထွက်စာရွက်စာတမ်း/စီမံကိန်းစက်ဝန်းအချိန်ဇယား

ကျေးရွာအုပ်စုအတွက် ညွှန်စွဲကမ်း/စီမံကိန်းစက်ဝန်းအချိန်ဇယား

စည်းရုံးရေးရာ/လက်ထောက်နည်းပညာရေးရာဝန်ထမ်း အမည် - ဒေါ်ကောသိဒေကောင်၊ ဦးစွဲခြင်း: ၀၀၀၀

နေ့စွဲ 1.11.2019 စက်ဝန်းအားအမှတ်ဖြစ်ပါ စက်ဝန်း(၁) စက်ဝန်း(၂) စက်ဝန်း(၃)

၂ စက်ဝန်း (၄)

ပြည်နယ်/တိုင်း မန္တလေး မြို့နယ် ချော့ဘွယ် ကျေးရွာအုပ်စု ယာကြီး ကျေးရွာ ယာကြီး

စီမံကိန်းစက်ဝန်းအချိန်ဇယား	နေ့စွဲ		အစည်းအဝေးတွင်တက်ရောက်သူအရေအတွက်							
	စတင်လက် ခံရ	ပြီးစီးလက် ခံရ	သမီး အရေ	သား အရေ	အမျိုးသမီး အရေ	အမျိုးသား အရေ	အမျိုးသမီး အရေ	အမျိုးသား အရေ	စီမံကိန်း ရထား	စီမံကိန်း ရထား %
၁။ ကျေးရွာစီမံကိန်း စီမံကိန်းအစည်းအဝေး	1.11.2019	1.11.2019	၅၅	၅၅	၂၅	၃၀	၂၅	၃၀	၂၅	၅၃%
၂။ ကျေးရွာစွဲ ညွှန်စွဲ စီမံကိန်းစက်ဝန်းအစည်းအဝေး	4.11.2019	4.11.2019	၅၅	၅၅	၅၅	၅၅	၅၅	၅၅	၅၅	၅၃%
၃။ ကျေးရွာအုပ်စု လုပ်ငန်းစဉ်စီမံကိန်းစက်ဝန်းအစည်းအဝေး	29.11.2019	29.11.2019	၅၅	၅၅	၅၅	၅၅	၅၅	၅၅	၅၅	၅၃%
၄။ မြို့နယ်အစည်းစီမံကိန်းစက်ဝန်းအစည်းအဝေး			၅၅	၅၅	၅၅	၅၅	၅၅	၅၅	၅၅	၅၃%



၁၀။ ပုံစံ ၈-၃။ ကျေးရွာဖွံ့ဖြိုးရေး ဦးစားပေးအစီအစဉ်

စီမံကိန်း ပထမနှစ် စက်ဝန်း

ပုံစံ - ၈ - ၃ ကျေးရွာဖွံ့ဖြိုးရေး ဦးစားပေးအစီအစဉ် (Form PC 3)

လမ်းညွှန်ချက်၊ အဆင့်(၃) ကျေးရွာမှော်မှန်းချက်အစည်းအဝေး ပြီးဆုံးသောအခါ ကျေးရွာစီမံကိန်း အထောက်အကူပြု ကော်မတီသည် လူထုစည်းရုံးရေးမှူးအကူအညီဖြင့် ဤပုံစံကိုပြည့်စုံအောင် ဖြည့်သွင်းရမည်။

လူထုစည်းရုံးရေးမှူး/ဝန်ထမ်း အမည် - ဒေါ်စောစော မြင့်

နေ့စွဲ ၃၀၀၁-၂၀၁၇ စက်ဝန်းအား အမှတ်ခြစ်ပါ (✓) စက်ဝန်း(၁)
 စက်ဝန်း(၂) စက်ဝန်း(၃) စက်ဝန်း(၄)

ပြည်နယ်/တိုင်း မန္တလေး မြို့နယ် ပျက်အုတ် ကျေးရွာအုပ်စု ဟက်ဂီ ကျေးရွာ ဟက်ဂီ

က။ အခက်အခဲအတားအဆီးများအားဆွေးနွေးခြင်း - ယခုလက်ရှိအခြေအနေတွင် ဤကျေးရွာဖွံ့ဖြိုးတိုးတက်ရေးအတွက် အဓိက အခက်အခဲအတားအဆီးများသည် မည်သည့်များဖြစ်ပါသနည်း။ (အမျိုးသား/သမီး အနည်းဆုံးအခက်အခဲ ၅ ခုစီဖော်ပြပါ)

အမျိုးသား အဖွဲ့မှ တင်ပြသောအခက်အခဲအတားအဆီးများ	အမျိုးသမီး အဖွဲ့မှတင်ပြသောအခက်အခဲအတားအဆီးများ
၁ ဓာတ်လမ်း ပြုပြင်ရန်၊ မြေအား	၁ စားနပ်ရိက္ခာ ဖြည့်စွက်ရေးအတွက် အခက်အခဲများ
၂ ရထားသင်္ဘော၊ ကုန်းကုန်း၊ ကျောက်အခက်အခဲ	၂ ရထားလမ်း၊ ကုန်းကုန်း ရှိရာများ
၃ စာကြည့်တိုက်၊ မေပညာပေးဦးစီးဌာန၊ သို့မဟုတ်	၃ ဂုဏ်ထူးဆောင်များအား တင်ပြရန်အခက်အခဲ
၄ ကျောင်းဆောင်တို့၏ ချို့တဲ့မှု၊ လိုအပ်နေသည့် အဆောက်အအုံ	၄ ရွာတွင် လမ်းများ တိုးချဲ့ရန် အခက်အခဲ
၅ ရွာတွင် လမ်းများ မကောင်းသည့်အတွက် အခက်အခဲ	၅ ကျောင်း K.G ဆောင်ထားရန် ချို့တဲ့မှု

ခ။ မှော်မှန်းခြင်း - နောင်လာမည့် (၅) နှစ် အတွင်း ကျေးရွာဖွံ့ဖြိုးရေး မှော်မှန်းချက်များအား တင်ပြပါ။

အမျိုးသားအဖွဲ့မှ တင်ပြသောမှော်မှန်းချက်များ	အမျိုးသမီးအဖွဲ့မှ တင်ပြသောမှော်မှန်းချက်များ
၁ ကျောက်ချောင်း၊ ကမ္ဘာ့ဥပဒေပြုစာတမ်း	၁ အမျိုးသမီးများ၏ ကျောင်းချော့ ကျားများပြုစုခြင်း
၂ စာကြည့်တိုက်၊ ရေစင်များ၊ ဖြန့်ဖြူးစနစ်	၂ နှင်းဆီ၊ မာရောင်းအတွက် ပျားအားယူသည့်အခွင့်အလမ်း
၃ စိုက်ပျိုးရေးတွင် ပြင်ဆင်မှု၊ ချွတ်တယ်	၃ ရွာတွင် အခြေခံအဆောက်အအုံများ
၄ ကျောင်းဆောင် ဓာတ်လမ်း၊ ချွတ်တယ်	၄ မြို့နယ်ကျေးဆောင်များပြုစုခြင်း
၅ အမှတ်/မ နားလျှောက် လျှင်တယ်	၅

ဂ။ လူထုစီမံကိန်း၏ လာမည့် (၄) နှစ်အတွက် အကျုံးမဝင်သော ဦးစားပေး ဖွံ့ဖြိုးတိုးတက်မှု လုပ်ငန်း အစီအစဉ်များအားဖော်ပြပါ။

အဆင့်	ကျေးရွာအတွက် ဦးစားပေး ဖွံ့ဖြိုးတိုးတက်မှု လုပ်ငန်းစဉ်များ	အဆိုပြုသူ (အမျိုးသား/အမျိုးသမီး/အမျိုးသား+အမျိုးသမီး)	ခန့်မှန်းကုန်ကျစရိတ်	အကျိုးခံစားခွင့်ရှိသူ ခန့်မှန်းခြေ အရေအတွက်
၁	ကျောင်းဆောင်လမ်း၊ ဖြန့်ဖြူး	ကျား + မ	၇၀ သိန်း	၂၀၈
၂	ရွာတွင်းလမ်း	ကျား + မ	၇၆ သိန်း	၂၀၈
၃	ကျေးဆောင်များ	ကျား + မ		၂၀၈
၄	K.G ဆောင်ရန် ဖြန့်ဖြူး	ကျား + မ	၇၀ သိန်း	၂၀၈
၅	စာကြည့်တိုက် (အခန်း)	ကျား + မ	၈၀ သိန်း	၂၀၈

ဃ။ လူထုစီမံကိန်း၏ လာမည့် (၄) နှစ်အတွက် အကျုံးမဝင်သော ဦးစားပေး ဖွံ့ဖြိုးတိုးတက်မှု လုပ်ငန်း အစီအစဉ်များအားဖော်ပြပါ။

အဆင့်	ကျေးရွာအတွက် ဦးစားပေး ဖွံ့ဖြိုး	အဆိုပြုသူ (အမျိုးသား/အမျိုးသမီး)	အခန်းကဏ္ဍ



	တိုးတက်မှု လုပ်ငန်းစဉ်များ	အမျိုးသမီးများ/အမျိုးသား+ အမျိုးသမီး)	
၀	ကျေးရွာမှ ကုသရန် လိုအပ်သူများ (ကျေးရွာတွင် ကျန်းမာရေးအခြေအနေအထား)	ကျေးရွာမှ ကျန်းမာရေးအခြေအနေအထား	
၂	ကျေးရွာတွင် အခြားအခြေအနေအထား	ကျေးရွာမှ ကျန်းမာရေးအခြေအနေအထား	
၃	ကျေးရွာတွင် အခြားအခြေအနေအထား	ကျေးရွာမှ ကျန်းမာရေးအခြေအနေအထား	
၄	ကျေးရွာတွင် အခြားအခြေအနေအထား	ကျေးရွာမှ ကျန်းမာရေးအခြေအနေအထား	
၅	ကျေးရွာတွင် အခြားအခြေအနေအထား	ကျေးရွာမှ ကျန်းမာရေးအခြေအနေအထား	

ခေါင်းဆောင်၊ ကျေးရွာစီမံကိန်းအထောက်အကူပြုကော်မတီမှ အတည်ပြုသည်။

အမည် ကို ကု ဇော်စိုး လက်မှတ် ကျေးရွာ နေ့စွဲ ၂၀၁၂.၀၂.၂၇



စီမံကိန်း ဒုတိယနှစ် စက်ဝန်း

ပုံစံ - ၀ - ၃ ကျေးရွာဖွံ့ဖြိုးရေး ဦးစားပေးအစီအစဉ် (Form PC 3)

လမ်းညွှန်ချက်၊ အဆင့်(၃) ကျေးရွာမှော်မှန်းချက်အစည်းအဝေး ပြီးဆုံးသောအခါ ကျေးရွာစီမံကိန်း အထောက်အကူပြု ကော်မတီသည် လူထုစည်းရုံးရေးမှူးအကူအညီဖြင့် ဤပုံစံကိုပြည့်စုံအောင် ဖြည့်သွင်းရမည်။

လူထုစည်းရုံးရေးမှူး/ဝန်ထမ်း အမည် ဒေါ်ဖြူဖြူဖြူ

နေ့စွဲ 15.12.17 စက်ဝန်းအား အမှတ်ခြစ်ပါ (✓) စက်ဝန်း(၁) စက်ဝန်း(၂) စက်ဝန်း(၃) စက်ဝန်း(၄)

ပြည်နယ်/တိုင်း ဗဟိုပေး ပြည်နယ်/တိုင်း ကျေးရွာအုပ်စု ဟင်္သာကြီး ကျေးရွာ အေးသာယာ

က၊ အခက်အခဲအတားအဆီးများအားဆွေးနွေးခြင်း - ယခုလက်ရှိအခြေအနေတွင် ဤကျေးရွာဖွံ့ဖြိုးတိုးတက်ရေးအတွက် အဓိက အခက်အခဲအတားအဆီးများသည် မည်သည်များဖြစ်ပါသနည်း။ (အမျိုးသား/သမီး အနည်းဆုံးအခက်အခဲ ၅ ခုစီဖော်ပြပါ)

အမျိုးသား အဖွဲ့မှ တင်ပြသောအခက်အခဲအတားအဆီးများ	အမျိုးသမီး အဖွဲ့မှ တင်ပြသောအခက်အခဲအတားအဆီးများ
၁။ ရွာတွင်းလမ်း မကောင်းစွာ ဖို့ ရှာအိန္ဒိယလမ်း	၁။ ရွာတွင်းလမ်းမကောင်းစွာ ဖို့ ရှာအိန္ဒိယလမ်း
၂။ လျှပ်စစ်ဖိလုံလောက်စွာ မရရှိခြင်း၊ အင်စ	၂။ လျှပ်စစ်ဖိလုံလောက်စွာ မရရှိခြင်း၊ အင်စ
၃။ စာကြည့်တိုက် မရှိစွာ ကလေးများ မယူဆုတ်	၃။ စာကြည့်တိုက် မရှိစွာ ကလေးများ မယူဆုတ်
၄။ ဖြည့်ခြင်း	၄။ ဖြည့်ခြင်း
၅။ ကေ ဧကရာဇ်၊ ဆောင်စဉ် ဤ ကလေးများ	၅။ ကေ ဧကရာဇ်၊ ဆောင်စဉ် ဤ ကလေးများ
၆။ ပညာရေးဆိုင် ကားရောင်း	၆။ ပညာရေး ကားရောင်း
၇။	၇။

ခ၊ မှော်မှန်းခြင်း - နောင်လာမည့် (၅)နှစ် အတွင်း ကျေးရွာဖွံ့ဖြိုးရေး မှော်မှန်းလျာထားချက်များအား တင်ပြပါ။

အမျိုးသားအဖွဲ့မှ တင်ပြသောမှော်မှန်းချက်များ	အမျိုးသမီးအဖွဲ့မှ တင်ပြသောမှော်မှန်းချက်များ
၁။ ရွာတွင်းလမ်းများ ကောင်းမွန်စေချင်	၁။ ရွာတွင်းလမ်းများ ကောင်းမွန်စေချင်
၂။ လျှပ်စစ်ဖိလုံလောက်စွာ ရရှိ စေချင်	၂။ လျှပ်စစ်ဖိလုံလောက်စွာ ရရှိ စေချင်
၃။ စာကြည့်တိုက် ဖြစ် ကလေးများ မယူဆုတ်	၃။ စာကြည့်တိုက် ဖြစ် ကလေးများ မယူဆုတ်
၄။ ဖြည့် ခဲ့ စေချင်	၄။ ဖြည့် ခဲ့ စေချင်
၅။ ကေ ဧကရာဇ်၊ ဆောင် စေချင်	၅။ ကေ ဧကရာဇ်၊ ဆောင် စေချင်
၆။ ဘင် ဂေဟန် စေချင်	၆။ ဘင် ဂေဟန် စေချင်
၇။	၇။



က။ လူထုစီမံကိန်း၏ လာမည့် (၄) နှစ်အတွက် အကျုံးဝင်သော ဦးစားပေး ဖွံ့ဖြိုးတိုးတက်မှု လုပ်ငန်း အစီအစဉ်များအားဖော်ပြပါ။

အဆင့်	ကျေးရွာအတွက် ဦးစားပေး ဖွံ့ဖြိုးတိုးတက်မှု လုပ်ငန်းစဉ်များ	အဆိုပြုသူ (အမျိုးသားများ/ အမျိုးသမီးများ/အမျိုးသား+ အမျိုးသမီး)	ခန့်မှန်းကုန်ကျ ဝင်ရံ	အကျိုးခံစားခွင့်ရှိသူ ခန့်မှန်းခြေ အရေ အတွက်
၁	ရွာတွင် လမ်း ဝင်းခြင်	ကျား + မ	၇၂၀၀၀၀၀	၂၀၀၀
၂	လျှပ်စစ်ဖို့ဘို့စနစ်	ကျား + မ	၇၀၀၀၀၀၀	၂၀၀၀
၃	စာကြည့်တိုက်	ကျား + မ	၇၀၀၀၀၀	၂၀၀၀
၄	KG ကျေးဇူးအောင်	ကျား + မ	၂၀၀၀၀၀၀၀	၂၀၀၀
၅				
၆				
၇				

ဃ။ လူထုစီမံကိန်း၏ လာမည့် (၄) နှစ်အတွက် အကျုံးမဝင်သော ဦးစားပေး ဖွံ့ဖြိုးတိုးတက်မှု လုပ်ငန်း အစီအစဉ်များအားဖော်ပြပါ။

အဆင့်	ကျေးရွာအတွက် ဦးစားပေး ဖွံ့ဖြိုး တိုးတက်မှု လုပ်ငန်းစဉ်များ	အဆိုပြုသူ (အမျိုးသားများ/ အမျိုးသမီးများ/အမျိုးသား+ အမျိုးသမီး)	အခန်းကဏ္ဍ
၁			
၂			
၃			
၄			
၅			
၆			

ခေါင်းဆောင်၊ ကျေးရွာစီမံကိန်းအထောက်အကူပြုကော်မတီမှ အတည်ပြုသည်။

အမည် ဦးတင်ထွန်း လက်မှတ် [Signature] နေ့စွဲ ၆.၁၂.၁၇



စီမံကိန်း တာဝန်ယူမှု စက်ဝန်း

ပုံစံ - စ-၃ ကျေးရွာဖွံ့ဖြိုးရေး ဦးစားပေးအစီအစဉ် (Form PC 3)

လမ်းညွှန်ချက်၊ အဆင့်(၃)ကျေးရွာဖွံ့ဖြိုးရေးရက်စဉ်အစည်းအဝေးပြီးဆုံးသောအခါ ကျေးရွာစီမံကိန်း အထောက်အကူပြု ကော်မတီသည် လူထုစည်းရုံးရေးမှူးအကူအညီဖြင့် ဤပုံစံကိုပြည့်စုံအောင် ဖြည့်သွင်းရမည်။	
လူထုစည်းရုံးရေးမှူး/ဝန်ထမ်း အမည် - ဒေါ်ဝင်း စန္ဒာသိင်္ဂါ	
နေ့စွဲ - ၉.၁၇.၁၉	စက်ဝန်းအား အမှတ်ခြစ်ပါ (✓) <input type="checkbox"/> စက်ဝန်း(၁) <input type="checkbox"/> စက်ဝန်း(၂) <input type="checkbox"/> စက်ဝန်း(၃) <input type="checkbox"/> စက်ဝန်း(၄)
ပြည်နယ်/တိုင်း - မန္တလေး	မြို့နယ်/မြို့နယ်အုပ်စု - ယာကြီး
	ကျေးရွာ - ယာကြီး

က။ အခက်အခဲအတားအဆီးများအားဆွေးနွေးခြင်း - ယခုလက်ရှိအခြေအနေတွင်ဤကျေးရွာဖွံ့ဖြိုးတိုးတက်ရေးအတွက် အဓိကအခက်အခဲအတားအဆီးများသည် မည်သည်များဖြစ်ပါသနည်း။ (အမျိုးသား/သမီး အနည်းဆုံးအခက်အခဲ ၅ ခုစီဖော်ပြပါ)

အုပ်စုဖွဲ့ဆွေးနွေးမှုများမှ တင်ပြသောအခက်အခဲအတားအဆီးများ	
စာသင်ကျောင်း ဆောင်မရနိုင်လောက်သောကြောင့်	<input type="checkbox"/> ကျား <input type="checkbox"/> မ <input type="checkbox"/> ကျား+မ
သစ်ကုလွင်ဆက်ခံခြင်း	<input type="checkbox"/> ကျား <input type="checkbox"/> မ <input type="checkbox"/> ကျား+မ
မိုက်ပျိုးချေပျက်ပစ္စည်းများကြောင့် သီးနှံထွက်နှုန်း ချော့ကောင်းခြင်း	<input type="checkbox"/> ကျား+မ <input type="checkbox"/> ကျား+မ
စာကြည့်တိုက် ခန္ဓာအကြော ဗဟုသုတ ပါးပါးခြင်း	<input type="checkbox"/> ကျား+မ <input type="checkbox"/> ကျား+မ
အလုပ်အကိုင် အခွင့်လမ်း ပါးပါးခြင်း	<input type="checkbox"/> ကျား+မ <input type="checkbox"/> ကျား+မ
ကျေးရွာအုပ်စုဝန်ထမ်းများ ပျက်စီးခြင်း	<input type="checkbox"/> ကျား <input type="checkbox"/> မ <input type="checkbox"/> ကျား+မ
မြို့ရွာသစ်တို့၊ ရွာတိုင်း ဖမ်း များ ချော့ကောင်းသော ကြောင့် ဗဟုသုတ ခက်ခဲခြင်း	<input type="checkbox"/> ကျား <input type="checkbox"/> မ <input type="checkbox"/> ကျား+မ
ပိုးမွှားကြောင့် အထူးစား လုပ်ငန်းများ မရှိပါ	<input type="checkbox"/> ကျား <input type="checkbox"/> မ <input type="checkbox"/> ကျား+မ
ပျံ့နှံ့ခြင်း	<input type="checkbox"/> ကျား <input type="checkbox"/> မ <input type="checkbox"/> ကျား+မ
	<input type="checkbox"/> ကျား <input type="checkbox"/> မ <input type="checkbox"/> ကျား+မ
	<input type="checkbox"/> ကျား <input type="checkbox"/> မ <input type="checkbox"/> ကျား+မ



ခ။ မျှော်မှန်းခြင်း- နောင်လာမည့် (၅)နှစ် အတွင်း ကျေးရွာဖွံ့ဖြိုးရေး မျှော်မှန်းလျာထားချက်များအား တင်ပြပါ။

အုပ်စုဖွဲ့ဆွေးနွေးမှုများမှ တင်ပြသောအခက်အခဲအတားအဆီးများ	
ကျောဇာယာ၊ /သူများအတွက်အထင်အမြင်လုံ လောက်မရပါ	<input type="checkbox"/> ကျား <input checked="" type="checkbox"/> မကျား + မ
ခိုက်မျိုးစေ့၊ လှည်းယာများ၊ ခရီးစဉ်၊ မြေ၊ ဆီနှင့် အက်ဒရင်၊ ကောင်းမွန်မရပါ	<input type="checkbox"/> ကျား <input checked="" type="checkbox"/> မကျား + မ
အကြွေခိုက်ခြင်း ပုံစံအတိုင်းပေးမရပါ	<input type="checkbox"/> ကျား <input checked="" type="checkbox"/> မ <input type="checkbox"/> ကျား + မ
လမ်းကား၊ အခြေခံများ၊ ဆွေးနွေး၊ အလားအလာ မရှိမရပါ	<input type="checkbox"/> ကျား <input checked="" type="checkbox"/> မ <input type="checkbox"/> ကျား + မ
ရွာတွင်းလမ်းများ၊ အား၊ ရာသီဥတု၊ အား၊ လာရ ရမည်မရပါ	<input type="checkbox"/> ကျား <input checked="" type="checkbox"/> မ <input type="checkbox"/> ကျား + မ
ထင်ရှားစွာ ပေးမရပါ	<input type="checkbox"/> ကျား <input checked="" type="checkbox"/> မ <input type="checkbox"/> ကျား + မ
လျှင်စစ်၊ အစိုးရ၊ အထူး၊ အား၊ လှည့်လည်မှုများ မရှိပါ	<input checked="" type="checkbox"/> ကျား <input type="checkbox"/> မ <input type="checkbox"/> ကျား + မ
	<input type="checkbox"/> ကျား <input type="checkbox"/> မ <input type="checkbox"/> ကျား + မ
	<input type="checkbox"/> ကျား <input type="checkbox"/> မ <input type="checkbox"/> ကျား + မ
	<input type="checkbox"/> ကျား <input type="checkbox"/> မ <input type="checkbox"/> ကျား + မ



က။ လူထုစီမံကိန်း၏ လာမည့် (၄) နှစ်အတွက် အကျုံးဝင်သော ဦးစားပေး ဖွံ့ဖြိုးတိုးတက်မှု လုပ်ငန်း အစီအစဉ်များအားဖော်ပြပါ။

ဦးစားပေးအဆင့်	ကျေးရွာအတွက် ဦးစားပေး ဖွံ့ဖြိုးတိုးတက်မှု လုပ်ငန်းစဉ်များ	အဆိုပြုသူ (အမျိုးသားများ/ အမျိုးသမီးများ/ အမျိုးသား + အမျိုးသမီး)	အခန်းကဏ္ဍ	ဦးစားပေး အဆင့် သတ်မှတ်ချက်	ခန့်မှန်း ကုန်ကျစရိတ်	အကျိုးခံစားခွင့်ရှိသူ နှင့် မှန်းခြေအရေအတွက်		
						ကျား	မ	ပေါင်း
၁	ကျောက်တိုင် မြို့နယ်အတွင်း ရေပေးစနစ်	ကျား + မ	ရေ	၀	11420000	461	530	991
၂	ရွာတွင်း ကုန်ကြမ်းကွက်	ကျား + မ	ရေ	၀	10000000	461	530	991
၃	ကျေးရွာအတွင်း အိမ်အောက်	ကျား + မ	ပညာရေး	၀	15000000	461	530	991
၄	ကျေးရွာအတွင်း အိမ်အောက်	မ	အခြား	၀	8000000	461	530	991
၅	ကျွန်းပေါ် အိမ်အောက်	ကျား	မြို့နယ်	၀	8000000	461	530	991

သ။ လူထုစီမံကိန်း၏ လာမည့် (၄) နှစ်အတွက် အကျုံးမဝင်သော ဦးစားပေး ဖွံ့ဖြိုးတိုးတက်မှု လုပ်ငန်း အစီအစဉ်များအားဖော်ပြပါ။

အဆင့်	ကျေးရွာအတွက် ဦးစားပေး ဖွံ့ဖြိုးတိုးတက်မှု လုပ်ငန်းစဉ်များ	အဆိုပြုသူ (အမျိုးသားများ/ အမျိုးသမီးများ/ အမျိုးသား + အမျိုးသမီး)	အခန်းကဏ္ဍ
၁	ရွာတွင်း ရေပေးစနစ်	ကျား	အခြား / စိုက်ပျိုးရေး
၂	ကျေးရွာအတွင်း ကုန်	မ	livelihoods
၃			
၄			
၅			

ခေါင်းဆောင်၊ ကျေးရွာစီမံကိန်းအထောက်အကူပြုကော်မတီမှအတည်ပြုသည်။

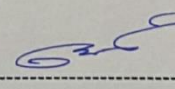
အမည် ----- ဒေါ်ခင်စုအေးအောင် လက်မှတ် -----  နေ့စွဲ ----- 2.11.18



စတုတ္ထနှစ်စက်ဝန်း

ပုံစံ - ၈-၃ ကျေးရွာဖွံ့ဖြိုးရေး ဦးစားပေးအဖွဲ့အစည်း (Form PC 3)

လက်ညွှန်ချက်၊ အဆင့်(၃)ကျေးရွာမှော်မှန်ချက်အစည်းအဝေးပြီးဆုံးသောအခါ ကျေးရွာပုံစံကိန်း အထောက်အကူပြု ကော်မတီသည် လူထုစည်းရုံးရေးများအကူအညီဖြင့် ဤပုံစံကိုပြည့်စုံအောင် ဖြည့်သွင်းရမည်။			
လူထုစည်းရုံးရေးမျိုး/ဝန်ထမ်း အမည် ဒေါ်ကော့ဘီဒေါက်			
နေ့စွဲ 4.11.2019	ကော်ဝန်းအား အမှတ်ခြစ်ပါ (✓) <input type="checkbox"/> စက်ဝန်း(၀) <input checked="" type="checkbox"/> စက်ဝန်း(၂) <input type="checkbox"/> စက်ဝန်း(၃) <input type="checkbox"/> စက်ဝန်း(၄)		
ပြည်နယ်/တိုင်း	ခရိုင်	မြို့နယ်	ကျေးရွာအုပ်စု
မန္တလေး	ပျော်ဘွယ်	ယာကြီး	ယာကြီး

က။ အစက်အခဲအတားအဆီးများအားရွေးခန်းခြင်း - ယခုလက်ရှိအခြေအနေတွင်ဤကျေးရွာဖွံ့ဖြိုးတိုးတက်ရေးအတွက် အဓိကအခက်အခဲအတားအဆီးများသည် မည်သည့်များဖြစ်ပါသနည်း။ (အမျိုးသား/သမီး အားစည်းဆုံအစက်အခဲ ၅ ခုစီဖော်ပြပါ)

အုပ်စုဖွဲ့စည်းမှုများမှ ငွေကြေးအခက်အခဲအတားအဆီးများ	
မြို့ကုသီတွင် ဂေတိုက်စာခြင်း၊ ငြောင့်လမ်းများ ပျက်စီးခြင်း	<input type="checkbox"/> ကျား <input type="checkbox"/> မ <input type="checkbox"/> ကျား+မ
မြို့ကုသီတွင် ဂေတိုက်၊ ဂေတိုက်၊ ဂေတိုက်၊ ဂေတိုက်၊ ဂေတိုက်	<input type="checkbox"/> ကျား <input type="checkbox"/> မ <input type="checkbox"/> ကျား+မ
ရွာတွင် လမ်းသွယ်များ မကောင်းသောကြောင့် မြို့တွင် တာလ သွားလာရခက်ခဲခြင်း	<input type="checkbox"/> ကျား <input type="checkbox"/> မ <input type="checkbox"/> ကျား+မ
ကျောင်းဆောင်လှည့်လောက်ခြင်း၊ ငြောင့်ကျောင်း၊ သားများ ပညာသင်ကြားရခက်ခဲခြင်း	<input type="checkbox"/> ကျား <input type="checkbox"/> မ <input type="checkbox"/> ကျား+မ
မြို့ကုသီတွင် လမ်းများ မကောင်းသောကြောင့် သွားလာရခက်ခဲခြင်း	<input type="checkbox"/> ကျား <input type="checkbox"/> မ <input type="checkbox"/> ကျား+မ
အသက်မွေးဝမ်းကျောင်း လုပ်ငန်းများ မရှိတော့ဘဲ အပိုင်ငွေမရှိခြင်း	<input type="checkbox"/> ကျား <input type="checkbox"/> မ <input type="checkbox"/> ကျား+မ
ဆေးပေးခန်း မရှိသည့်အတွက် အရေပေါ်ကျန် မေးရ အခက်အခဲ ဖြစ်ခြင်း	<input type="checkbox"/> ကျား <input type="checkbox"/> မ <input type="checkbox"/> ကျား+မ
ဘက်စုံသုံး ခန်း မရှိသည့်အတွက် အခွက်၊ အခွက်၊ အခွက်	<input type="checkbox"/> ကျား <input type="checkbox"/> မ <input type="checkbox"/> ကျား+မ
ဝေများဖြင့်လုပ်ကိုင် အခက်အခဲရှိခြင်း	<input type="checkbox"/> ကျား <input type="checkbox"/> မ <input type="checkbox"/> ကျား+မ
စာကြည့်တိုက် မရှိသည့်အတွက် ကျေးရွာအတွက် စာပေအချက်အလက် မရှိခြင်း	<input type="checkbox"/> ကျား <input type="checkbox"/> မ <input type="checkbox"/> ကျား+မ
	<input type="checkbox"/> ကျား <input type="checkbox"/> မ <input type="checkbox"/> ကျား+မ



၁။ မျက်မှန်ခြင်း- နောင်လာမည့် (၅) နှစ် အတွင်း ကျေ ရွေးဖွံ့ဖြိုးရေး မျက်မှန်လျာထားချက်၊ နားအား တင်ပြပါ။

ဆုတ်ရဖွဲ့၊ ဝတ္ထုရေး၊ မှုပုများမှ ဘင်ပြင်သာအစက်အခဲအတားအဆီးများ	
ဦးဂုဏ်တို့တွင် လမ်း၊ ချော၊ ပျက်စီး၊ ဖြူဖွတ်၊ စေတနာ အတွက်လမ်း၊ ဝေး၊ ခြေထိမ်း၊ နံရံ၊ ဖြူလျှင်လို့ခြင်း	<input type="checkbox"/> ကျား <input type="checkbox"/> မ <input type="checkbox"/> နှစ်ကျား+ မ
ဦးဂုဏ်တို့တွင် သွား၊ လာဂုလွယ်ကူစေရန် ကျွန် ကရစ်ဂေကျော် တည်ဆောက်လို့ခြင်း	<input type="checkbox"/> ကျား <input type="checkbox"/> မ <input type="checkbox"/> နှစ်ကျား+ မ
ဤတွင်၊ လမ်း၊ ဝတ္ထုများ၊ ဂုဏ်၊ ဝေဠု၊ သွား၊ လာဂုလွယ်ကူစေရန်	<input type="checkbox"/> ကျား <input type="checkbox"/> မ <input type="checkbox"/> နှစ်ကျား+ မ
ကျောင်းသား၊ ချား၊ စာသင် ငြား၊ ဂုဏ်တွင် စာသင် စောင်လုံလောက်ခြင်း၊ ဖြူဖွတ်စေရန်	<input type="checkbox"/> ကျား <input type="checkbox"/> မ <input type="checkbox"/> နှစ်ကျား+ မ
ဦးတွင်၊ ကာလ သွား၊ လာဂုလွယ်ကူစေရန် လွန်ကရစ်လမ်း၊ ဝေဠု၊ လို့ခြင်း	<input type="checkbox"/> နှစ်ကျား <input type="checkbox"/> မ <input type="checkbox"/> ကျား+ မ
အသက်မွေး၊ ဝမ်း၊ ခြေကင်း၊ လျှင်ငန်၊ ချောအဖို့ ဝင်ငွေရရှိရန် ဥပမာ - စက်ချုပ်သင်တန်း၊ ဆင်ဖြာဆီသင်တန်း	<input type="checkbox"/> ကျား <input type="checkbox"/> မ <input type="checkbox"/> နှစ်ကျား+ မ
အရေး၊ ပေါ်ကျန်း၊ မာရေး၊ ဘာခြေအနေကိုအ လွယ်တကူဖြေရှင်း၊ ခိုင်ရန်	<input type="checkbox"/> ကျား <input type="checkbox"/> မ <input type="checkbox"/> နှစ်ကျား+ မ
အစဉ်၊ အဝေး၊ ချား၊ ဖြူလျှင်ဂုတွင် အဆင် ဖြေရွာလျှင်ဆောင်ခြင်းရန်	<input type="checkbox"/> နှစ်ကျား <input type="checkbox"/> မ <input type="checkbox"/> ကျား+ မ
ဆာပြာညှပ်တိုက်၍ ကျေး၊ ဤလူထု ဗဟုသု တမ်းများ၊ တို့ဖွား၊ လာစေရန်	<input type="checkbox"/> နှစ်ကျား <input type="checkbox"/> မ <input type="checkbox"/> ကျား+ မ
	<input type="checkbox"/> ကျား <input type="checkbox"/> မ <input type="checkbox"/> နှစ်ကျား+ မ



က။ လူတစ်ပိဏ်း၏ လာမည့် (၄) နှစ်အတွက် အကျုံးဝင်သော ဦးစားပေး ဖွံ့ဖြိုးတိုးတက်မှု လုပ်ငန်း အစီအစဉ်များအားဖော်ပြပါ။

အဆင့်	ကျေးရွာအတွက် ဦးစားပေး ဖွံ့ဖြိုးတိုးတက်မှု လုပ်ငန်းစဉ်များ	အဆိုပြုသူ (အမျိုးသားများ/ အမျိုးသမီးများ/ အမျိုးသား+ အမျိုးသမီး)	အခန်းကဏ္ဍ	ဦးစားပေး အဆင့် သတ်မှတ်ချက်	ခန့်မှန်း ကုန်ကျစရိတ်	အကျိုးခံစားခွင့်ရှိသူ နှင့် မှန်းခြေအရေအတွက်		
						ကျား	မ	ပေါင်း
၁	ရွာတွင်းလမ်းဆေးကျောက်ဖြိုခွဲခြေထိန်းချုပ်	အမျိုးသား + အမျိုးသမီး	အခြား	၁	၆,၃၀၀,၀၀၀/၅၁၆	၅၅၅	၁၀၇၄	
၂	ရွာတွင်းကွန်ကရစ်လမ်းဖွဲ့	အမျိုးသား + အမျိုးသမီး	အခြား	၂	၃,၅၅၅,၅၀၀/၅၁၆	၅၅၅	၁၀၇၄	
၃	လမ်းခွဲများ ဖြေဖြင့်ရေး (ကန်တား)	အမျိုးသား + အမျိုးသမီး	လမ်း	၃	၁၀,၀၀၀,၀၀၀/၅၁၆	၅၅၅	၁၀၇၄	
၄	KG ကျောင်းဆောင်	အမျိုးသမီး	သုဘာရေး	၄	၁၀,၀၀၀,၀၀၀ ၄၉	၅၂	၁၀၁	
၅	ကွန်ကရစ်လမ်း	အမျိုးသား	လမ်း	၅	၁၅,၀၀၀,၀၀၀/၅၁၆	၅၅၅	၁၀၇၄	

ဃ။ လူတစ်ပိဏ်း၏ လာမည့် (၄) နှစ်အတွက် အကျုံးဝင်သော ဦးစားပေး ဖွံ့ဖြိုးတိုးတက်မှု လုပ်ငန်း အစီအစဉ်များအားဖော်ပြပါ။

အဆင့်	ကျေးရွာအတွက် ဦးစားပေး ဖွံ့ဖြိုးတိုးတက်မှု လုပ်ငန်းစဉ်များ	အဆိုပြုသူ (အမျိုးသားများ/ အမျိုးသမီးများ/ အမျိုးသား+ အမျိုးသမီး)	အခန်းကဏ္ဍ
၁	စက်ချုပ်သင်တန်း	အမျိုးသမီး	အသက်မွေးဝမ်းကျောင်း
၂	ဆပ်ပြာဆီသင်တန်း	အမျိုးသမီး	အသက်မွေးဝမ်းကျောင်း
၃			
၄			
၅			

ခေါင်းဆောင်၊ ကျေးရွာပိဏ်းအထောက်အကူပြုကော်မတီမှအတည်ပြုသည်။

အမည် ဒေါ်အေးအေးအောင် လက်မှတ် Emt ဝန်.ရံ. ၄.၁၁.၂၀၁၇



ဆွေးနွေးချက်များ (ပြောသူနှင့်အကြောင်းအရာကိုတွဲပတ်တမ်းတင်ရန်)

ကျေးရွာ ဂုဏ်သိက္ခာဖြူဖြူ အဖွဲ့အစည်း၊ ပြောကြား ဖြီး လူထုဗဟိုဖြူ
 စီမံကိန်း အစည်းအဝေးကို တက်ရောက်ပေးတဲ့အတွက်ကျေးဇူးတင်
 ကြောင်း နှင့် ဒီလိုကျေးရွာ အတွက် အဖွဲ့တကယ် လိုအပ်သော လုပ်ငန်းများ
 ကို ဖော်ထုတ်ဆွေးနွေးပေးရန် ပြောကြားဖို့ အစည်းအဝေးကို စတင်ခဲ့ပါသည်။
 ဆက်လက်၍ လူထုစည်းရုံးရေးအဖွဲ့ ဒါရိုက်တာကြီးကြားဖို့
 စီမံကိန်းမိန့်ဒါရိုက်တာကြီး ကို ဂွေဖြူဖြူ ပါသည်။ ထို့နောက် စီမံကိန်း ဒါရိုက်တာကြီး
 စီမံကိန်းဝန်ထမ်းကို အသေးစိတ်ရှင်းပြခဲ့ပါသည်။ ဆက်လက်၍ ကျေးရွာ
 စောင့်ရှောက်ရေးအဖွဲ့ဝင်များ၊ နှစ်ဦးအား ရွေးချယ်ခဲ့ပါသည်။ လူ့အဖွဲ့ဆုံးစစ်မှု (PRA)
 များကိုလည်း ဖြစ်လည်သုံး သပ်ဆွေးနွေးခဲ့ပါသည်။ ထို့နောက် ကျေးရွာ
 လူထုအား အချိုးသား အဖွဲ့နှင့် အချိုးသမီး အဖွဲ့ (၂) ဖွဲ့ခွဲ၍ ကျေးရွာ
 အာဏာအခဲများ ၊ ရွေးချယ်မှု၊ ချက်ချင်း နှင့် ဖွဲ့စည်းရေးလုပ်ငန်းများကို
 ဖော်ထုတ် ဆွေးနွေးခဲ့ကြသည်။ ဆက်လက်၍ လူထုစည်းရုံးရေးအဖွဲ့
 အစည်းအဝေး ဖြီးမြောက်ကြောင်း နှင့် နောက်ထပ်အစည်းအဝေး ဖြစ်လည်
 တက်ရောက်ပေးပါရန် ပြောကြား၍ အစည်းအဝေးကို ဂုဏ်သိက္ခာ ပြီးခဲ့ပါသည်။



ဆုံးဖြတ်ချက်များ

၁။ ကျေးရွာစေတနာ့ဝန်ထမ်း ဦးရာထုဖြန့်ဖြူးပေးခြင်းနှင့် ဒေါ်သက် ကိုကို

ကျေးရွာအုပ်စုအတွက် ဖွဲ့စည်းပေးခြင်း

၂။ လူ့အဖွဲ့ဝင် (P.R.A.) များကို ဖွဲ့စည်းပေးခြင်းနှင့် သုံးသပ်ရေးဆွဲ

ခဲအပ်ခြင်း

၃။ အချို့သော အဖွဲ့နှင့် အချို့အဖွဲ့ (၂) ဖွဲ့ခွဲပါ ကျေးရွာစေတနာ့ဝန်ထမ်း

အခဲများ၊ မျှော်မှန်းချက်များနှင့် ဖွဲ့ဖြိုးရေးဆောင်ရွက်မှုများကို အော်ထုတ်

၄။ ခဲအပ်ခြင်း

၅။

မှတ်တမ်းတင်သူ *[Signature]*

အမည် ဒေါ်ကေအိအောင်

ရာထူး လူဝင်မှုကြီးကြပ်ရေးမှူး

ရက်စွဲ ၁. ၁၁. ၂၀၁၄

အတည်ပြုသူ *[Signature]*

အမည် ဦးမျိုးဝင်း

ရာထူး ပီထောက်ဥက္ကဋ္ဌ

ရက်စွဲ ၁. ၁၁. ၂၀၁၄



ကျေးရွာအစည်းအဝေးမှတ်တမ်း

အစည်းအဝေးပြုလုပ်သည့်နေရာ ။ ။ ရွာလယ်ခဲရွာပုံ ။
 ကျေးရွာ ။ ။ ယာကြီး ။
 ကျေးရွာအုပ်စု ။ ။ ယာကြီး ။
 အချိန် ။ ။ ၁၂:၀၀ PM ။
 အစည်းအဝေးအမည် ။ ။ ဒုတိယအကြိမ်အစည်းအဝေး ။

တက်ရောက်သူဦးရေ ကျား (၅၇)၊ မ (၆၅) စုစုပေါင်း (၁၂၂)

အစည်းအဝေးတွင်ဆွေးနွေးသည့်အကြောင်းအရာ။

- ၁။ အစည်းအဝေး... မထူးမကွဲ... ဆွေးနွေးထားသည့်... များပြန်သည်
- ၂။ စင်ကြယ်ခြင်း.....
- ၃။ အကျုံးဝင်သော စီမံကိန်းလုပ်ငန်းခွဲများနှင့် အကျုံးဝင်သော
- ၄။ စီမံကိန်းလုပ်ငန်းခွဲများရှင်းလင်းပြောကြားခြင်း.....
- ၅။ ဦးစားပေးလုပ်ငန်းခွဲများရွေးချယ်ခြင်း.....
- ၆။ ကျေးရွာစီမံခန့်ခွဲမှုကော်မတီဝင်များရွေးချယ်မှုရခြင်းအကြောင်း
- ၇။ ကိုရှင်းလင်းပြောကြားခြင်း.....
- ၈။ ကျေးရွာစီမံခန့်ခွဲမှုကော်မတီဝင်များရွေးချယ်ခြင်း.....
- ၉။ ကျေးရွာစီမံခန့်ခွဲမှုအဖွဲ့ဝင်များရပ်... ဆောင်ရွက်... ရှောင်ရွက်... များ
- ၁၀။ ရှင်းလင်းမြေ... ကော်မတီဝင်ထိုးခြင်းနှင့် အစည်းအဝေး... ကိုရှုတ်သိမ်းခြင်း



ဆွေးနွေးချက်များ (ပြောသူနှင့်အကြောင်းအရာကိုတွဲမှတ်တမ်းတင်ရန်)

အစဉ်းအစားတွင် ပတ်ဝန်းကျင်မှ ဆွေးနွေးထားသည့်များကို ဖြန့်လျှင် တင်ပြခဲ့ပါသည်။ ထို့နောက် လက်ထောက်မှည့်ပညာပေးမှု ဦးစိုင်းစေငါးမှ အကျဉ်းဝင်သော စီမံကိန်းလုပ်ငန်းခွဲများ နှင့် အကျဉ်းဝင်သော စီမံကိန်းလုပ်ငန်းခွဲများ၌ ဤအစဉ်းအစားတွင် ဖြန့်ကျက်ပေးခြင်း၊ ကျေးဇူးတင်စွာဖြန့်ဖြူးတိုးတက်ရေး လုပ်ငန်းများကို ပေးပို့ပေးခြင်း၊ ရွေးချယ်ခဲ့ကြသည်။ ထို့နောက် အကျဉ်းဝင်သော စီမံကိန်းလုပ်ငန်းခွဲများကို ဦးစားပေးအဆင်သတ်ဖြတ်ဖြိုး အကျဉ်းဝင်သော (စီမံကိန်းလုပ်ငန်းခွဲများနှင့် လုပ်ငန်းခွဲဝင်သော) လုပ်ငန်းများသည် ကျေးဇူးတင်စွာဖြန့်ဖြူးရေးအစီအစဉ်အဖြစ်ဖြင့် ဖန်တီးရန် ဤအစဉ်းအစားတွင် ပြောကြားပါသည်။ ထို့နောက် ကျေးဇူးတင်စွာ စီမံကိန်းခွဲအား နှစ်စဉ်ရွေးချယ်ရခြင်းအကြောင်းကို ဤအစဉ်းအစားတွင် စက်ဝန်းတွင် ကော်မတီဝင်အဖြစ် လုပ်ငန်းခွဲဝင်သော များများအား ဖြန့်လျှင်အစားထိုးရွေးချယ်ခဲ့ကြသည်။ ထို့နောက် ကော်မတီဝင်များ၏ ဆောင်ရွက်ခြင်းများ နှင့် ကျင့်ဝတ်များကို ဤအစဉ်းအစားတွင် လက်မှတ်ထိုးဖြိုး အစဉ်းအစားကို အောင်မြင်စွာ ရုတ်သိမ်းခဲ့ပါသည်။

“ကျေးဇူးတင်စွာ စီမံခန့်ခွဲမှုအဖွဲ့”

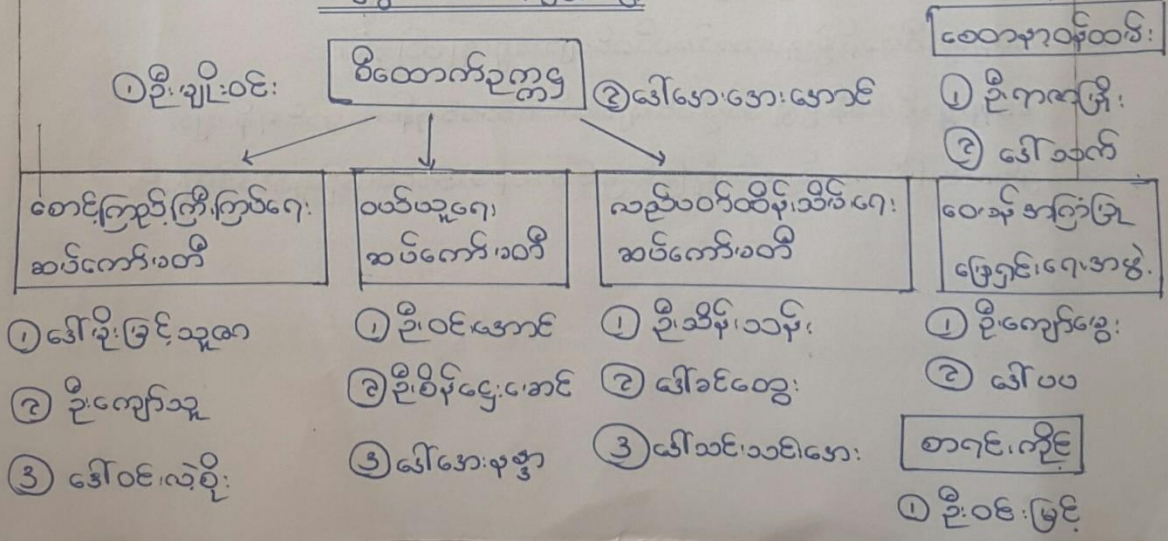



ဆုံးဖြတ်ချက်များ

၁။လမ်းဆေးဖြတ်ဆိုရုံ...ကျောက်စိခြင်.....

၂။ကျွန်တို့ကုန်ရေထုတ်.....

၃။ကန်ကာလမ်းခင်းခြင်.....

၄။K6ကျောင်းဆောက်.....

၅။ကျွန်တို့ကုန်လမ်း.....

မှတ်တမ်းတင်သူ *[Signature]*
အမည် ဒေါ်ကေသီအောင်
ရာထူး လူထုစဉ်းစားရေးဦးစီးဌာန
ရက်စွဲ 4.11.2019

အတည်ပြုသူ *[Signature]*
အမည် ဒေါ်အေးအေးအောင်
ရာထူး စီထောက်ဥက္ကဋ္ဌ
ရက်စွဲ 4.11.2019



၁၂။ ကဏ္ဍအလိုက် အခက်အခဲမှတ်တမ်း

ကဏ္ဍအလိုက် ဦးစားပေးလုပ်ငန်းချုပ်ဖယား

ကဏ္ဍ	ဦးစားပေး အဆင့်	လုပ်ငန်းအမျိုးအစား	အဆိုပြုသူ(အမှန်ဖြစ်ရန်)			ခုနှစ်	ထောက်ပံ့မည့်အဖွဲ့အစည်း (သို့) ဌာန	မှတ်ချက်
			ကျား	မ	ကျား+မ			
အခြေခံအထောက်အပံ့ကဏ္ဍ (လမ်း/တံတား/ရေရရှိရေး/မီးလောင်ရေး)	၀	ကန်ကား၊ လမ်း			✓	၂၀၁၉	လူထုဗဟိုပြု မြေစိုက်ရေး	
	၂	ကွန်ကရစ်လမ်း	✓			၂၀၁၉	လူထုဗဟိုပြု မြေစိုက်ရေး	
	၃							
	၄							
	၅							
လူမှုစီးပွားကဏ္ဍ (ပညာရေး/ ကျန်းမာရေး နှင့် ဆိုင်သောအထောက်အပံ့များနှင့် အခြား လိုအပ်ချက်များ)	၀	KG ကျောင်းဆောင်		✓		၂၀၁၉	ပညာရေးဌာန	
	၂	ဒုတိယအဆင့် အထက်ကျောင်း	✓			၂၀၁၉	လူထုဗဟိုပြု မြေစိုက်ရေး	
	၃	စာကြည့်တိုက်	✓			၂၀၁၉	လူထုဗဟိုပြု မြေစိုက်ရေး	
	၄							
	၅							
သက်မွေးဝမ်းကျောင်းကဏ္ဍ (စိုက်ပျိုးရေး/ မွေးမြူရေး နှင့် ဆိုင်သော အထောက်အပံ့များ နှင့် အခြား လိုအပ်ချက်များ)	၀	ခက်ချုပ်သစ်တန်း		✓		၂၀၁၉	ကျေးလက်ဦးစီးဌာန	
	၂	ဆန်ပြားစီမံခန့်ခွဲရေး		✓		၂၀၁၉	ကျေးလက်ဦးစီးဌာန	
	၃							
	၄							
	၅							
သဘာဝဘေးအန္တရာယ် လျော့ပါးရေး ကဏ္ဍ	၀							
	၂							
	၃							
	၄							
	၅							
အခြားကဏ္ဍ (ဌာနဆိုင်ရာများသို့ လိုအပ်ခြင်း နှင့် အကောင်အထည်ဖော်ဆောင်ရွက်ပေးနိုင်ခြင်းမရှိသော လုပ်ငန်းများ)	၀	လမ်းဆွဲခြင်းနှင့် ပုံရိပ်ကောက်ခြင်း			✓	၂၀၁၉	လူထုဗဟိုပြု မြေစိုက်ရေး	
	၂	ကွန်ကရစ်ဂေလျော်			✓	၂၀၁၉	လူထုဗဟိုပြု မြေစိုက်ရေး	
	၃							
	၄							
	၅							