

ပြည်ထောင်စုသမ္မတ မြန်မာနိုင်ငံတော် အစိုးရ  
စိုက်ပျိုးရေး၊ မွေးမြူရေးနှင့် ဆည်မြောင်းဝန်ကြီးဌာန  
ကျေးလက်ဒေသဖွံ့ဖြိုးတိုးတက်ရေး ဦးစီးဌာန  
ပျော်ဘွယ်မြို့နယ်



လူထုဗဟိုပြုစီမံကိန်း  
National Community Driven Development Project  
(NCDDP)



ကျေးရွာဖွံ့ဖြိုးရေးအစီအစဉ်  
Village Development Plan (VDP)  
ယာကြီးကျေးရွာ၊ ယာကြီးကျေးရွာအုပ်စု

၂၀၁၈ ခုနှစ်  
မတ်လ

ပျော်ဘွယ်မြို့



- ၁။ မြို့နယ်မြေပုံ
- ၂။ ကျေးရွာမြေပုံ(တည်နေရာ)
- ၃။ အုပ်စုတွင်ပါဝင်သောကျေးရွာများစာရင်း
- ၄။ ကျေးရွာအခြေခံအချက်အလက်များ (ကျေးရွာသမိုင်းကြောင်း)
- ၅။ လူထုပူးပေါင်းပါဝင်သော လူမှုဆန်းစစ်ခြင်းနှင့် အကဲဖြတ်ခြင်းလုပ်ငန်းစဉ်(PSA/PRA)အကျဉ်းချုပ်ဇယား
- ၆။ ကျေးရွာဖွံ့ဖြိုးရေးအစီအစဉ်အတွက်အသုံးပြုခဲ့သော PRA tools များနှင့်တစ်ခုချင်းစီအတွက် သုံးသပ် ချက်များ
- ၇။ ကော်မတီဝင်များရွေးချယ်ခြင်းနှင့်ကျေးရွာဖွံ့ဖြိုးရေးအစီအစဉ်ဆောင်ရွက်မှုမှတ်တမ်းခါတ်ပုံများ
- ၈။ ကျေးရွာအချက်အလက် (ပုံစံ-၁)
- ၉။ စီမံကိန်းစက်ဝန်းအချိန်ဇယား (ပုံစံ-၂)
- ၁၀။ ကျေးရွာဖွံ့ဖြိုးရေးဦးစားပေးအစီအစဉ် (ပုံစံ-၃)
- ၁၁။ ကျေးရွာအုပ်စုစီမံကိန်းလုပ်ငန်းခွဲရွေးချယ်ခြင်း (ပုံစံ-၄)
- ၁၂။ အစည်းအဝေးမှတ်တမ်းများ
- ၁၃။ ကဏ္ဍအလိုက်ဦးစားပေးဖွံ့ဖြိုးရေးလုပ်ငန်းစဉ်များ



၁။ ဖျော်ဘွယ်မြို့နယ် မြေပုံ

ဖျော်ဘွယ်မြို့နယ်အခြေပြမြေပုံ

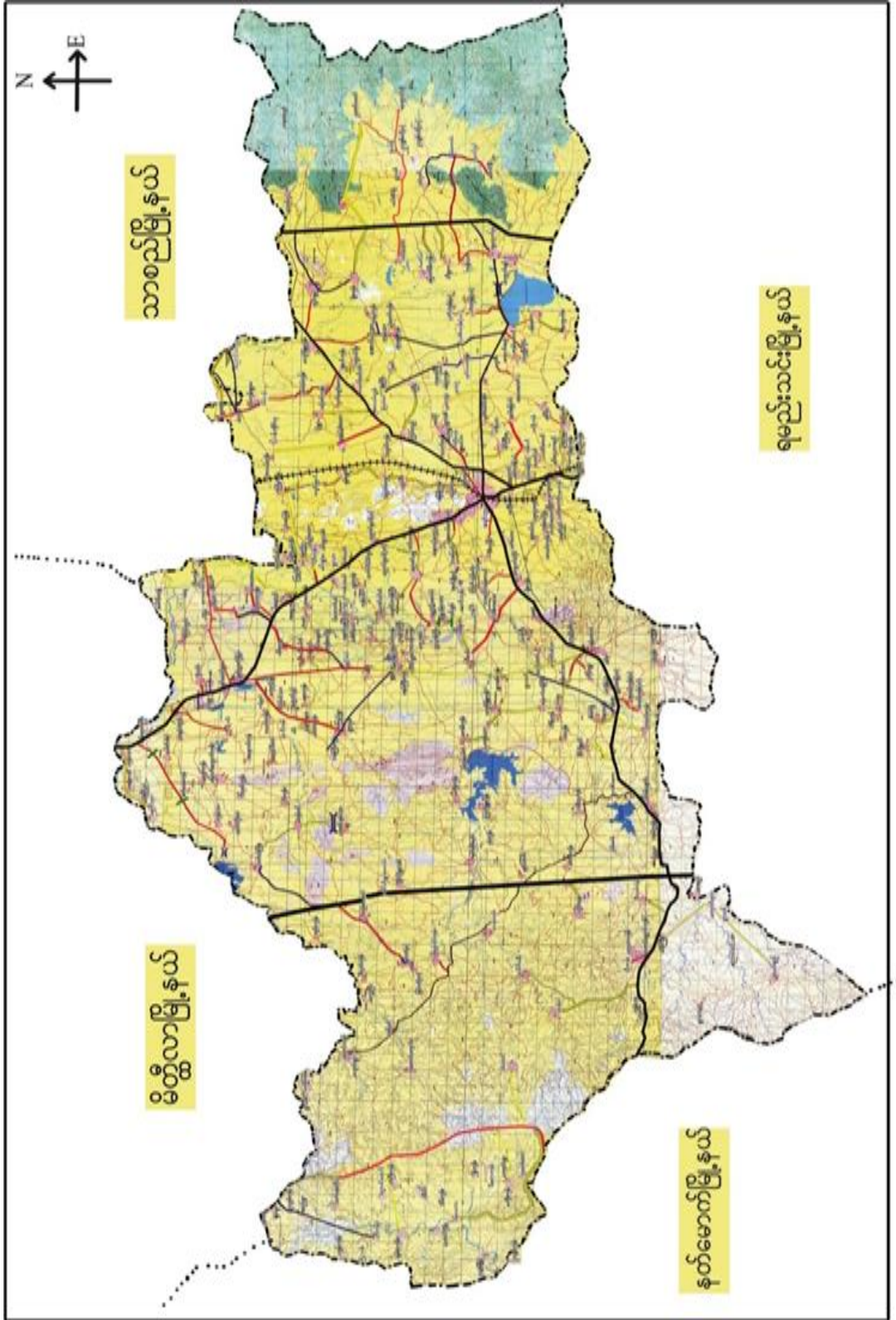



၂။ ယာကြီးကျေးရွာအုပ်စုမြေပုံ

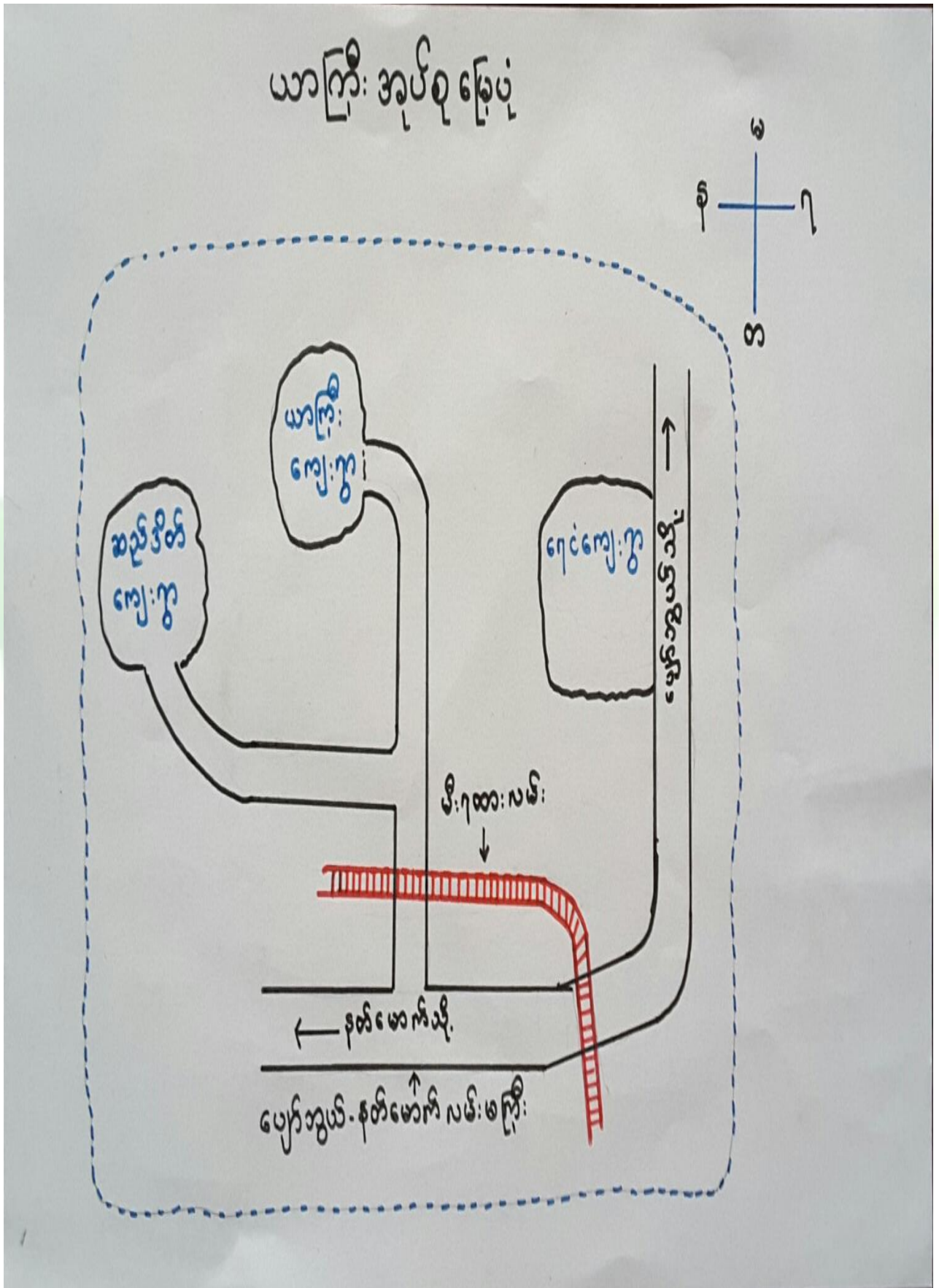



၃။ ကျေးရွာအုပ်စုတွင်ပါဝင်သော ကျေးရွာများ  
 ၁။ ယာကြီး ၂။ ရေငံ ၃။ ဆည်ဒိတ်  
 ၄။ ကျေးရွာ၏အခြေခံအချက်အလက်များ  
 ကျေးရွာသမိုင်းအကျဉ်း

ယာကြီးရွာ၏သမိုင်းအကျဉ်း

မန္တလေးတိုင်းဒေသကြီး - ပျော်ဘွယ်မြို့နယ် - ယာကြီးရွာနယ် - ယာကြီးကျေးရွာသည် ပျော်ဘွယ်မြို့ မှ (၅ မိုင် ၅ ဒေါလုံ) အကွာတွင် တည်ရှိပါသည်။ ပျော်ဘွယ်မြို့၏ အရှေ့ဘက်တွင် တည်ရှိပါသည်။ ထိုရွာကလေးကို မိုး (၅) ဦး ဖြင့် တောင်တည်ထောင်ခဲ့ပါသည်။ ၎င်းတို့၏ အမည်မှာ မိုးမုန်း . မိုးမင်းဒင် . မိုးကြုံး . မိုးညာရုံး . ဒွင် ဖိုဖိ တို့ ဖြစ်ကြသည်။ မိုး (၅) ဦးသည် တောင်ယာ လုပ်ငန်းဖြင့် အသက်မွေးဝမ်းကြောင်းပြုခဲ့ကြသည်။ ယာလုပ်ငန်း ကုန်ရင်းဖြင့် တဖြည်းဖြည်း စိမ်းယာပျားကြီးပွားလာသောကြောင့် ယာကြီး ဟု အမည်ခေါ်ဆိုခဲ့ကြပါသည်။ သူ့အင်္ဂါ ယာကြီးရွာသည် စိမ်းခြေပေါင်း (၂၀၈) စိမ်းရှိပြီး ၊ လူဦးရေမှာ (၉၇၈) ဦးဖြင့် နေထိုင်လျက် ရှိပါသည်။ တစ်ရွာလုံးမှာ ဗုဒ္ဓဘာသာကို ကွယ်ကြသူများ ဖြစ်ကြပါသည်။ ယာကြီးရွာ တစ်ရွာလုံးသည် တောင်သူ လုပ်ငန်းဖြင့် အသက်မွေးဝမ်းကြောင်းပြုခဲ့ကြပါသည်။ ယာကြီးကျေးရွာ၏ အရှေ့ဘက်တွင် ရာဇံရွာ . အရှေ့ဘက်တွင် ဆည်ဒိတ်ရွာ . တောင်ဘက်တွင် ကုက္ကိုဒေါလုံရွာ ဒွင် မြောက်ဘက်တွင် ရွာသစ်ကလေးရွာတို့ တည်ရှိပါသည်။



- ထိခိုက်လွယ်သော အုပ်စုများ လူဦးရေ ( သက်ကြီး၊ မြေယာမဲ့၊ မသန်စွမ်းအုပ်စုများ)

သက်ကြီး	မြေယာမဲ့	မသန်စွမ်း
ကျား ( ၂၀ )၊မ ( ၃၂ )	ကျား ( ၉၀ )၊မ ( ၅၀ )	ကျား ( - )၊မ ( - )

- ကျေးရွာတွင်းရရှိနိုင်သော ဝန်ဆောင်မှုများ ( ကျန်းမာရေးဆေးခန်း၊ စာသင်ကျောင်း)

ဆေးရုံ/ဆေးခန်း	စာသင်ကျောင်း	စာကြည့်တိုက်	မူကြိုကျောင်း	ဈေး
မရှိ	ရှိ	မရှိ	မရှိ	မရှိ
	(အ.မ.က)			

- ရွာသူရွာသားများ၏ အဓိကစီးပွားရေးလုပ်ငန်း ( စိုက်ပျိုးမွေးမြူရေး၊ အခြားသီးနှံများ)

မွေးမြူရေး		စိုက်ပျိုးရေး		အခြား
နွား	ဆိတ် ၂၀က	ပဲချိုးစုံ	-	ပန်း

- အဓိကရရှိနိုင်သော အရင်းအမြစ်များ

ကျောက်	သဲ	ကျောက်ဆွေး	လှင်းမြေ	အခြား
မရှိ	မရှိ	မရှိ	မရှိ	ဂနံ့ကားမြေ

- ကျေးရွာနှင့်သက်ဆိုင်သော အခြားအရင်းအမြစ်များ

သောက်သုံးရေရရှိနိုင်မှု	မြေလွတ် မြေရိုင်း	ဆည်ရေသောက်ဖို့ရိယာ	အခြား
ရှိ	ရှိ	မရှိ	မရှိ



၅။ လူထုပူးပေါင်းပါဝင်သော လူမှုဆန်းစစ်ခြင်းနှင့် အကဲဖြတ်ခြင်းလုပ်ငန်းစဉ် (PSA/PRA) အကျဉ်းချုပ်ဇယား

စဉ်	ကရိယာများ (PRA Tools)	ရက် စွဲ	ဦးတည်အုပ်စုနှင့် ရည်ရွယ်ချက်များ	တက်ရောက်သူ			အဓိက ဆွေးနွေးချက်များ
				ကျား	မ	ပေါင်း	
၁	ကျေးရွာလူမှုရေး၊ အရင်းအမြစ်ပြမြေပုံ (Social Map/ Resource Map)	၆.၁၂.၂၀၁၇	ရပ်မိရပ်ဖ၊ ကော်မတီဝင်များ၊ ကျေးရွာလူထုများ မြေပုံအားအသုံးပြု၍ ၎င်းတို့၏ အဓိကပြဿနာများ၊ အရင်းအမြစ်များနှင့် အခြေခံအဆောက် အအုံများ၊	၁၀	၁၀	၂၀	ကျေးရွာလူထု၏ ထင်ရှားသောမြေနေရာ၊အခြေခံ အဆောက်အအုံများ၊တိုင်းရင်းသ ားနှင့် ဘာသာရေး အဖွဲ့အစည်းများ၊မသန်စွမ်းသူရှိ သည့်အိမ်ထောင်စုများ၊အမျိုးသ မီးဦးဆောင်သည့်အိမ်ထောင်စုမျ ား၊လူမှုရေးဆိုင်ရာအချက်အလ က်များ။ ပြဿနာများနှင့် ဖြစ်နိုင်ခြေရှိသောအဆောက်အအုံ းသစ်များ
၂	ဥစ္စာနေကြွယ်ဝမှုအ ဆင့်သတ်မှတ်ခြင်း (Wealth Ranking)	၆.၁၂.၂၀၁၇	ကျေးရွာအတွင်း စီးပွားရေးအခြေအနေ နက္ခတ်များသောအုပ် စုများကိုစိစစ်ရန် ချမ်းသာ၊ အလယ်အ လတ်၊နွမ်းပါး၊ အလွန်နွမ်းပါးအုပ်စ များ	၁၀	၁၀	၂၀	ကျေးရွာအတွင်းရှိ အိမ်ထောင်စုများအား လူမှုစီးပွားအခြေအနေအလိုက် အုပ်စုများသတ်မှတ်ပေးခြင်း
၃	ကျေးမရေးရာကဏ္ဍ # ၁ ပိုင်ဆိုင်မှုနှင့်ခွဲခြမ်းစိ တ်ဖြာမှု	၆.၁၂.၂၀၁၇	အမျိုးသားနှင့်အမျိုး သမီးများ( အရင်းအ မြစ်ပိုင်ဆိုင်အသုံးချ မှု)	၁၀	၁၀	၂၀	အမျိုးသားနှင့်အမျိုးသမီးများ( အ ရင်းအမြစ်ပိုင်ဆိုင်အသုံးချမှု၊ ထိန်းချုပ်မှုအားခွဲခြမ်းစိတ်ဖြာခြင်း )။
၄	ရာသီခွင်ပြပြက္ခဒိန် (Seasonal Calendar)	၆.၁၂.၂၀၁၇	ကော်မတီဝင်၊ အမျိုးသမီး၊ အမျိုးသားများ	၁၀	၁၀	၂၀	ကျေးရွာတွင် တစ်နှစ်ပတ်လုံးကွဲပြားခြားနားသော အချိန်အလိုက် ဖြစ်ပျက်ဆောင်ရွက်ခဲ့သည့်ရာသီ ဥတု၊ စိုက်ပျိုးသီးနှံများ၊ လယ်ယာလုပ်ငန်းများ၊ နေ့စားလုပ်ငန်းများ၊ မွေးမြူရေးလုပ်ငန်းများ၊ ဝမ်းစာဖူလုံမှု နှင့် ပွဲတော်များ



၅	ကျားမရေးရာ# ၂ ပင့်ကူအိမ် ကွန်ယက် (Spider Web)	၆.၁၂.၂၀၁၇	အမျိုးသားများ နှင့် အမျိုးသမီးများ	၁၀	၁၀	၂၀	ကျေးရွာအတွင်းရှိ အမျိုးသမီးများ၏ အခြေအနေကိုသိရှိစေရန် တန်းတူအခွင့်အရေး ရရှိမှု နှင့် မရရှိသည့် အကြောင်းအရင်း၊ ပညာရေးအတွက်ဆုံးဖြတ်ချက်ချ ခြင်း၊ အိမ်မှုကိစ္စဆောင်ရွက်မှု
၆	အဖွဲ့အစည်းချိတ် ဆက်ပုံ- ပင်းပုံစံ(Venn Diagram)	၆.၁၂.၂၀၁၇	ကျေးရွာအုပ် ချုပ်ရေးအဖွဲ့၊ ကျေးရွာ စီ/ ထောက်အဖွဲ့	၁၀	၁၀	၂၀	ကျေးရွာအတွင်းရှိ အဓိကအုပ်စုများ၊အဖွဲ့အစည်းများ တည်ရှိနေမှုကိုသိရှိရန်၊ ၎င်းအဖွဲ့ အစည်းများအုပ်စုများ ဆက်စပ်နေမှုပူးပေါင်းဆောင်ရွ က်မှုအားသိရှိနိုင်ရန်၊
၇	ပြဿနာသစ်ပင် (Problem Tree)	၆.၁၂.၂၀၁၇	အမျိုးသားများ နှင့် အမျိုးသမီးများ	၁၀	၁၀	၂၀	ကျေးရွာဖွံ့ဖြိုးမှုနောက်ကျခြင်းအ ကြောင်းသိရှိရန်
၈	ကျေးရွာ၏ မျှော်မှန်းချက်(၄)နှစ် စာ ကျေးရွာဖွံ့ဖြိုးရေးအ စီအစဉ်	၆.၁၂.၂၀၁၇	အမျိုးသားအုပ်စု၊အ မျိုးသမီးအုပ်စု၊လူင ယ်အုပ်စု၊ ရပ်မိရပ်ဖအုပ်စု	၁၀	၁၀	၂၀	ကျေးရွာသားများ၏ မဲပေးရွေးချယ်ထားသည့် ဖွံ့ဖြိုးတိုးတက်ရေးလုပ်ငန်းစဉ်များ အား ဦးစားပေးအလိုက်သတ်မှတ်ချက်





၆။ ကျေးရွာဖွံ့ဖြိုးရေးအစီအစဉ်အတွက်အသုံးပြုခဲ့သော PRA tools များနှင့်တစ်ခုချင်းစီအတွက် သုံးသပ်ချက်များ

၆.၁။ ကျေးရွာ သယ်ယူပို့ဆောင်ရေး

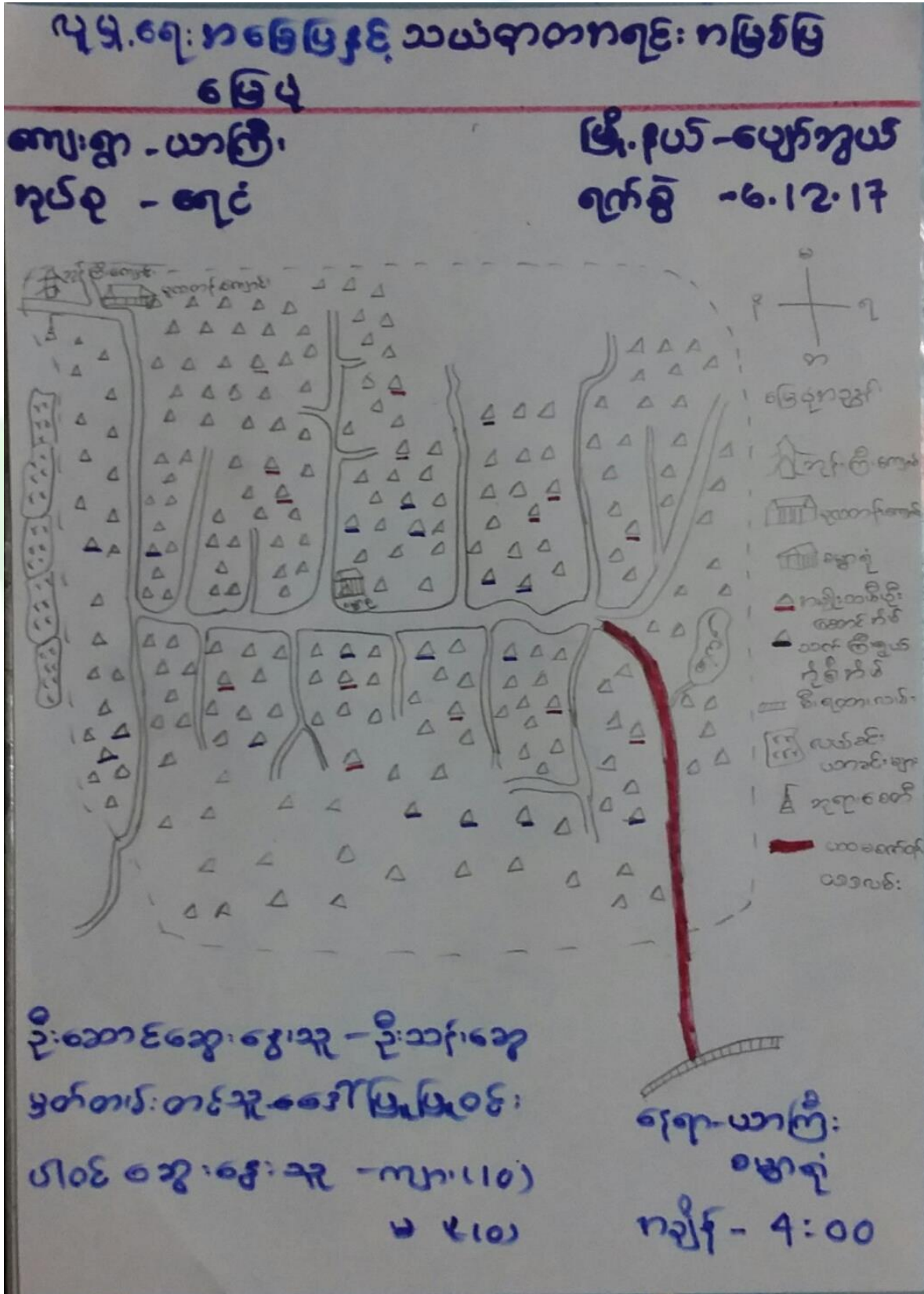



ကျေးရွာမြေပုံသုံးသပ်ချက်။

ပုပ္ဖာရေးအဖွဲ့ဝင်များနှင့်အသက်အရွယ်အရပ်ရပ်

အွေးကောက်ခြင်းနှင့် ဆန်းစစ်ချက်

ကျေးရွာ-ယာကြီး

ကျေးရွာ-ပုပ္ဖာ - ယာကြီး

ရေပေး - ပျော်ရွှင်

ရက်စွဲ - ၂၀.၁.၂၀၁၇

- လယ်ယာ စိုက်ပျိုးရေး ဂျာနယ်နှင့် ဖြင့် အသက်အရွယ်အရပ်ရပ်။
- ကျေးရွာတွင် လယ်ယာပုပ္ဖာများ အစီအစဉ် ဂျာနယ်နှင့် ဖြင့် အသက်အရွယ်အရပ်ရပ်။
- အသက်အရွယ်အရပ်ရပ် အတွက် အသက်အရွယ်အရပ်ရပ် ဖြင့် အသက်အရွယ်အရပ်ရပ်။
- အသက်အရွယ်အရပ်ရပ် အတွက် အသက်အရွယ်အရပ်ရပ် ဖြင့် အသက်အရွယ်အရပ်ရပ်။
- အသက်အရွယ်အရပ်ရပ် အတွက် အသက်အရွယ်အရပ်ရပ် ဖြင့် အသက်အရွယ်အရပ်ရပ်။
- အသက်အရွယ်အရပ်ရပ် အတွက် အသက်အရွယ်အရပ်ရပ် ဖြင့် အသက်အရွယ်အရပ်ရပ်။
- အသက်အရွယ်အရပ်ရပ် အတွက် အသက်အရွယ်အရပ်ရပ် ဖြင့် အသက်အရွယ်အရပ်ရပ်။



၆.၂။ ကျေးရွာအရင်းအမြစ် ပိုင်ဆိုင်မှုသုံးသပ်ခြင်း။

**ဖိုင်ဆိုင်မှုသုံးသပ်ခြင်း**

ကျေးရွာ - ယာကြီး  
ကျေးရွာအုပ်စု - ယာကြီး

မြို့နယ် - မျက်ဆွယ်  
ရက်စွဲ - ၂၉.၁၁.၂၀၁၇

---

**အရင်းအမြစ် သုံးစွဲမှုပြေလယ်:**

အမျိုးသား    အမျိုးသမီး    အမျိုးသား/အမျိုးသမီး

**အရင်းအမြစ်ထိန်းသိမ်းမှုပြေလယ်:**

အမျိုးသား    အမျိုးသမီး    အမျိုးသား + အမျိုးသမီး

**အဝီစိရေတွင်း:**

သုံးစွဲ: ဆိုင်ကယ်

ထီး

ထွေး

ထွေး

သုံးစွဲ: ဆိုင်ကယ်

ဒို့ဆောင်ကျား: ၅  
အိမ်ဆောင်ကျား: ၁

မြက်တယ်: ၁၀၀၀ - မြေစာ: ၅၀၀

ရေကန် - ယာကြီး: ၁ မြေစွဲ  
အချိန် - ၂:၀၀



ပိုင်ဆိုင်မှုသုံးသပ်ခြင်း။

ကျေးရွာ - ယာဇာဏီ  
ကျေးရွာအုပ်စု - ယာဇာဏီ

မြို့နယ် - ပျော်စွယ်  
ရက်စွဲ - ၂၀၂၁.၂.၂၀

**ပိုင်ဆိုင်မှု သုံးသပ်ခြင်း အစွဲအော်ခြင်းနှင့် ဆန်းစစ်ချက်**

- ဒါမိုင်းသာများသည် နိုင်ငံတော်၊ ရေတွင်း၊ နှင့် ထူးများကို သုံးစွဲကြပြီး နယ်လမ်းများမှာ ဇီး၊ ထူး၊ ရေတွင်းကို သုံးစွဲကြသည်။

- ~~နယ်~~ နှစ်သောက်စလုံး သုံးစွဲကြပြီး နား၊ သစ်တော၊ လမ်း၊ ဝါးပင်နှင့် သုံးစွဲနိုင်သည့် ကား၊ ကုန်ပစ္စည်း သုံးစွဲကြသည်။

- ထိန်းချုပ်မှုမှာ နယ်လမ်းများ၊ နိုင်ငံတော်၊ သုံးစွဲနိုင်သည့် ထူးများကို ထိန်းချုပ်ပြီး နယ်လမ်းများမှာ ဇီး၊ ထူး၊ ဝါးပင်တို့ကို ထိန်းချုပ်သည်။

နယ်လမ်းများ နှင့် ဖြတ်ချက်ချခြင်း၊ မကောင်းမညာဖော်ဆောင်မှုများကို  
နယ်လမ်းများနှင့် တားတူ အော်ခြင်းဖြင့် ဆောင်ရွက်ရမည်။

ပိုင်ဆိုင်ရေး သိရှိနိုင်သည်။





# ဥစ္စာနေကြွယ်ဝမှုသုံးသပ်ချက်။

ကျေးဇူး - ယခင်ကြီးကျေးဇူး  
 ကျေးဇူးလုပ်စု - စုယခင်ကြီးလုပ်စု

ဖြန့်ဖြူး - ပျော်ရွှင်မှု  
 ရက်စွဲ - ၂၉.၃.၂၀၂၀

ဥစ္စာနေ ကြွယ်ဝမှု. အဆင့်သတ်မှတ်ခြင်း. ဇွေးနွေးခြင်း နှင့် ဆုန်းခဲချက်

- ကျေးဇူးလုပ်စုနှင့် ကျွမ်းကျင်မှု: အဆင့်မြင့် စေ့စပ်မှု ၄.၈ ၂.၂၀၂၀ နှင့် အဆင့်မြင့် စေ့စပ်မှု

- ဆင်းရဲနွမ်းပါး သို့မဟုတ် မကြောင့်မတော် ချမ်းသာ: လက်လုပ်လက်စား လုပ်ငန်းများ လုပ်ကိုင်

ရသောကြောင့် ပျံ့နှံ့နေခြင်း ဖော်ပြခြင်း။ ကလေးများ နား အထက်တန်း ကျောင်းသို့ ပေးပို့ခြင်း

- စိမ်းနန်း ကစီကစီကျေးဇူး နှင့် ကျွမ်းကျင်မှု: နှင့် နှစ်များစွာ ကာလပတ်စပတ် ကျွမ်းကျင်မှု

အဆင့်မြင့် ကျေးဇူး ဖြစ် နှင့် နေရာ ဖြစ်လာ လိုက်ရန် ချက်များကို ကလေး စား

စားစား ဖြစ်။ "

- လက်လုပ်ခြင်း လုပ်ငန်း များ သို့မဟုတ် လုပ်ကိုင် ၁၅၀၀ ဖြစ်နေ နေပါမည်။

- ကျေးဇူး ကျေးဇူးလုပ်စုများ ကြောင့် ကလေးများ ကျောင်းကျန် ကျန်ကျန် နေကြခြင်း

စားစား ကျန်ကျန်များ ဖြစ်ပေါ်လာမည်။



၆.၄။ ရာသီခွင်ပြ ကြံ့ခိုင်နံ့။

မြန်မာပြည်အတွက် ရာသီခွင်									
ရာသီ	အပူချိန်	အပူချိန်	အပူချိန်	အပူချိန်	အပူချိန်	အပူချိန်	အပူချိန်	အပူချိန်	အပူချိန်
အပူရာသီ	၂၈	၂၈	၂၈	၂၈	၂၈	၂၈	၂၈	၂၈	၂၈
အေးရာသီ	၂၀	၂၀	၂၀	၂၀	၂၀	၂၀	၂၀	၂၀	၂၀
အပူရာသီ	၂၈	၂၈	၂၈	၂၈	၂၈	၂၈	၂၈	၂၈	၂၈
အေးရာသီ	၂၀	၂၀	၂၀	၂၀	၂၀	၂၀	၂၀	၂၀	၂၀
အပူရာသီ	၂၈	၂၈	၂၈	၂၈	၂၈	၂၈	၂၈	၂၈	၂၈
အေးရာသီ	၂၀	၂၀	၂၀	၂၀	၂၀	၂၀	၂၀	၂၀	၂၀
အပူရာသီ	၂၈	၂၈	၂၈	၂၈	၂၈	၂၈	၂၈	၂၈	၂၈
အေးရာသီ	၂၀	၂၀	၂၀	၂၀	၂၀	၂၀	၂၀	၂၀	၂၀



ရာသီခွင်ပြုပြင်မှုနှင့် သုံးသပ်ချက်

ကျေးရွာ-ယာကြီး

ကျေးရွာလှိုင်-ယာကြီး

ရာခိုင်နှုန်း ဖြန့်ဖြူးမှုနှင့် ဆေးကုသမှု နှင့် ဆန်းစစ်ချက်

ဒေါ်အယ်. ပျော်စွယ်

ရက်စွဲ- ၂၉.၁.၂၀၁၇

- ရာသီဥတုကိစ္စနှင့် တပ်သားကုသမှု၊ နည်းပညာများ တွင် ပူးတွဲ ဝါဆို လက်ထောက်ကောင်တင် ဖြစ်ပါသည်။
- ဝါရောင်ကောင်ဆလင်တွင် မိုးရွာသောကြောင့် စပါးများ ခိုက်ပျိုးရေ ဖြစ်ပါသည်။
- ကျေးရွာလှိုင် နှင့် ခိုက်ပျိုး ရေ လှိုင်-ကို အဓိက လုပ်ကိုင် ဖြစ်ပါသည်။
- ရာသီဥတု ကလေး ရာသီကာလ ပွဲတော်များလည်း ကျင်းပ ဖြစ်ပါသည်။
- ကျေးရွာကျေး ကန်နှင့် ကျေးရွာကြီး၊ ကလေးစံ စသဖြင့် ရာသီဥတု ကလေး ကုန်းလမ်း ဖြစ်ပါသည်။
- ကျေးရွာတွင် မှ ဖြစ် ပညာ ရှေ့ဖြောင့် လုပ်သား ငွေချိန် ဖြစ်ပါသည်။
- ကျေးရွာတွင် ခိုက်ပျိုးကျေးနှင့် အသားဆေးရုံသောကြောင့် ကလေးကောင်ကွပ်ကလေးနည်းပါး ပါသည်။
- ကလေးကောင်ကွပ်ကလေးနည်းပါးသောကြောင့် ဝင်ရောက် အကူပြု ဖြစ်ခြင်း အသားဆေးရုံ ဖြစ်ပါသည်။





၆.၅။ ဗင်းပုံစံကိုသုံးပြု၍ အဖွဲ့အစည်းများချိတ်ဆက်မှု

ဗင်းပုံစံအသုံးပြု၍ ကလေး ၃၆ ချိတ်ဆက်မှုက ဖေလှော်ခြင်း

ကျေးဇူး - ယာဇဉ်၊ ဖြန့်ဝေ - ဝေဖန်အောင်  
 ရုပ်စုံ - ယာဇဉ်၊ အက်စွဲ - ၆.၁၂.၁၇

ကျေးဇူးကလေးကလေး	ကျေးဇူးဖြန့်ဝေကလေး
- စိမ်းစာပုံစံ	- ကျေးဇူးပုံစံ
- ချွေးစာပုံစံ	- ချွေးစာပုံစံ
- ပရုတ်စာပုံစံ	- လ.ဝ.က
- ဝိသနာစာပုံစံ	- အပဒါး
- ရုပ်စုံစာပုံစံ	- နိုင်ငံရေး
- စာပေစာပုံစံ	- ကလေးပုံစံ
- ကျေးဇူးစာပုံစံ	- ရဲစာပုံစံ
- နိုင်ငံရေးစာပုံစံ	- ကျေးဇူးစာပုံစံ
- ရုပ်စုံစာပုံစံ	
- ဝိသနာစာပုံစံ	

နိုင်ငံရေးစာပုံစံ - နိုင်ငံရေး  
 ရုပ်စုံစာပုံစံ - နိုင်ငံရေး  
 ဝိသနာစာပုံစံ - ကျေးဇူး (၁)၊ (၂)၊ (၃)

ကျေးဇူး - ၁၅၀  
 ကျေးဇူး - ၂၀၀



မင်းပုံခဲဒါသုံဖြူကဖွဲ့ကဝဠ်းဒုဠ် ချိတ်ဆက်ဖွဲ့ကားလေလာဒြဠ်  
 ကျေးဇူး - ယာဠ်  
 ကုဠ်ဠ် - ယာဠ်  
 ဠိ.နယ် - ပျော်ဘွယ်  
 ကျက်စွဲ - 6.12.17

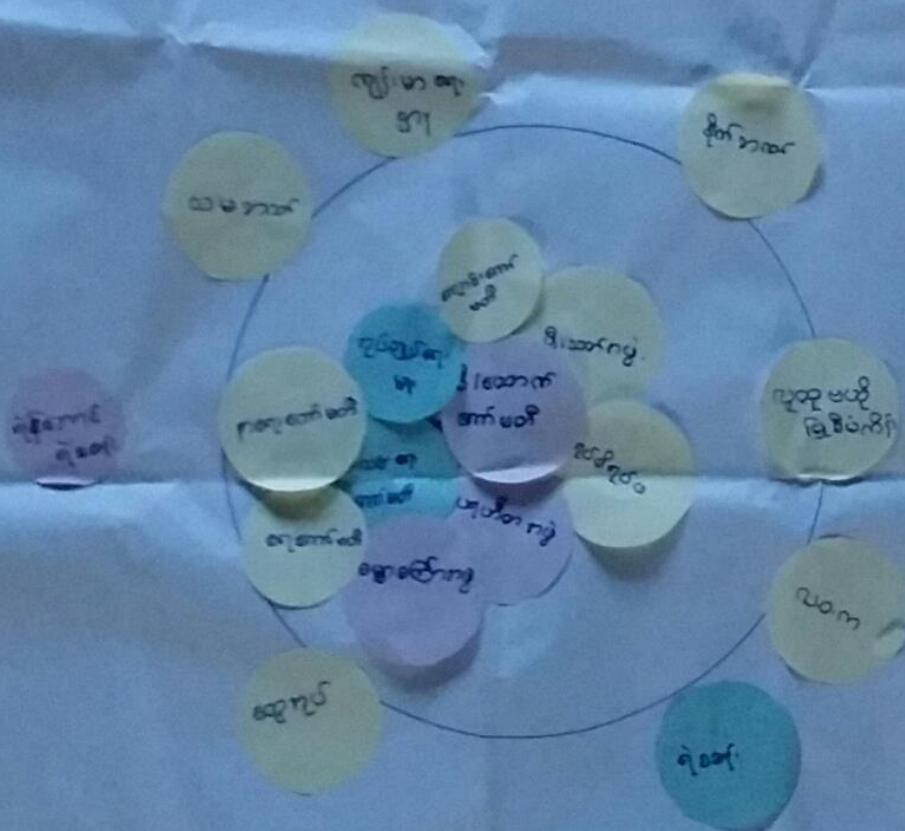

ဒွိဆောင်ဆွေ-စွေသူ - ဠိ ဠုဠ် ဠေ  
 မှတ်တမ်းတဠ်သူ - မိဠ်ဠ်ဠ်ဠ်  
 ဝါဝဠ်ဆွေ-စွေသူ - ကျက် (၁၂), ဠ (၆)  
 ဠဠ်ဠ် - ယာဠ် ဠဠ်ဠ်  
 ကျိပ် - 4, ၀၀



သုံးသပ်ချက်

ဈေးနှုန်း-ယာဇာဏ်

ဈေးနှုန်း-ယာဇာဏ်

ဈေးနှုန်း-ယာဇာဏ်

ဈေးနှုန်း-ယာဇာဏ်

ဗဟိုဦးစီးဌာန

ဗဟိုဦးစီးဌာန

- ဈေးနှုန်းနှုတ်ငွေ နှင့် အစည်းများမှာ ဓမ္မာစကြိုကွေ့၊ ပုဂံ၊ ဟင်္သာတ၊  
မိုးသား၊ မိုးလင်း၊ ရွှေ၊ ကော်မတီ၊ ရန်ကင်း၊ ရေကော်မတီ၊  
ကျောင်းကော်မတီ၊ နှစ်ဆန်းကော်မတီ နှင့် နေပြည်တော်၊  
တို့ ဖြစ်ပါသည်။

- ဈေးနှုန်း ဖြစ်ပေါ် နှင့် အစည်းများမှာ ရန်ကင်း၊ ကင်း၊  
လ.ဝ.က၊ သ.မ.ဇ. နှင့် အစည်းများမှာ မိုးလင်း၊ ရေကော်မတီ၊  
ကျောင်းကော်မတီ၊ နှစ်ဆန်းကော်မတီ နှင့် နေပြည်တော်၊  
တို့ ဖြစ်ပါသည်။

- ဈေးနှုန်း နှင့် အစည်းများမှာ ရန်ကင်း၊ ကင်း၊  
လ.ဝ.က၊ သ.မ.ဇ. နှင့် အစည်းများမှာ မိုးလင်း၊ ရေကော်မတီ၊  
ကျောင်းကော်မတီ၊ နှစ်ဆန်းကော်မတီ နှင့် နေပြည်တော်၊  
တို့ ဖြစ်ပါသည်။



၆.၆။ ပင့်ကူအိမ်ကွန်ယက် နှင့် သုံးသပ်ချက်

ပင့်ကူအိမ်သုံးသပ်ခြင်း

ကျေးဇူး - ယာဇ္ဇိ၊  
 နယ်ဇ - ယာဇ္ဇိ၊  
 ဖြန့်ချိ - မေဇာသွယ်  
 ရက်စွဲ - 6.12.17

< ကျား + ပ >

အပုပ်စာကို စားစားလုပ် ရန်ဖြစ်

ပိစာ စုပေါင်းပေး နိုင်မှု

ယဉ်ကျေးမှုလုပ်ငန်း ဖွဲ့စည်းမှု

ပိစာကို လုပ်ဆောင်မှု

ပစ္စည်း ဝန်ပိုင်းဆိုင်ရာ

ပျားရေလုပ်ငန်း ဖွဲ့စည်း နိုင်မှု

ဝေစားနိုင်မှု

ပျားရေလုပ်ငန်း ဖွဲ့စည်းနိုင်မှု

အပုပ်စာကို စားစားလုပ် ရန်ဖြစ်

ပိစာစားဆွဲစနစ် - ပိစာစားဆွဲစနစ်၊ မိကျွန်း  
 မှတ်တမ်း တင်သူ - မိကျွန်း  
 ပိစာစားဆွဲစနစ် - ကျား (၁၀)၊ ပ (၁၀)

ကျေးဇူး - ယာဇ္ဇိ ဝိဇ္ဇာ  
 ကချီန် - 4.10



ဝင်ကုတ်သုံးသပ်ခြင်း

ကျေးဇူး - ယာဏ်  
စုတ်စုတ် - ယာဏ်

( ၁ )

မြို့နယ် - မျောက်ဆွယ်  
ရက်စွဲ - 6.12.17

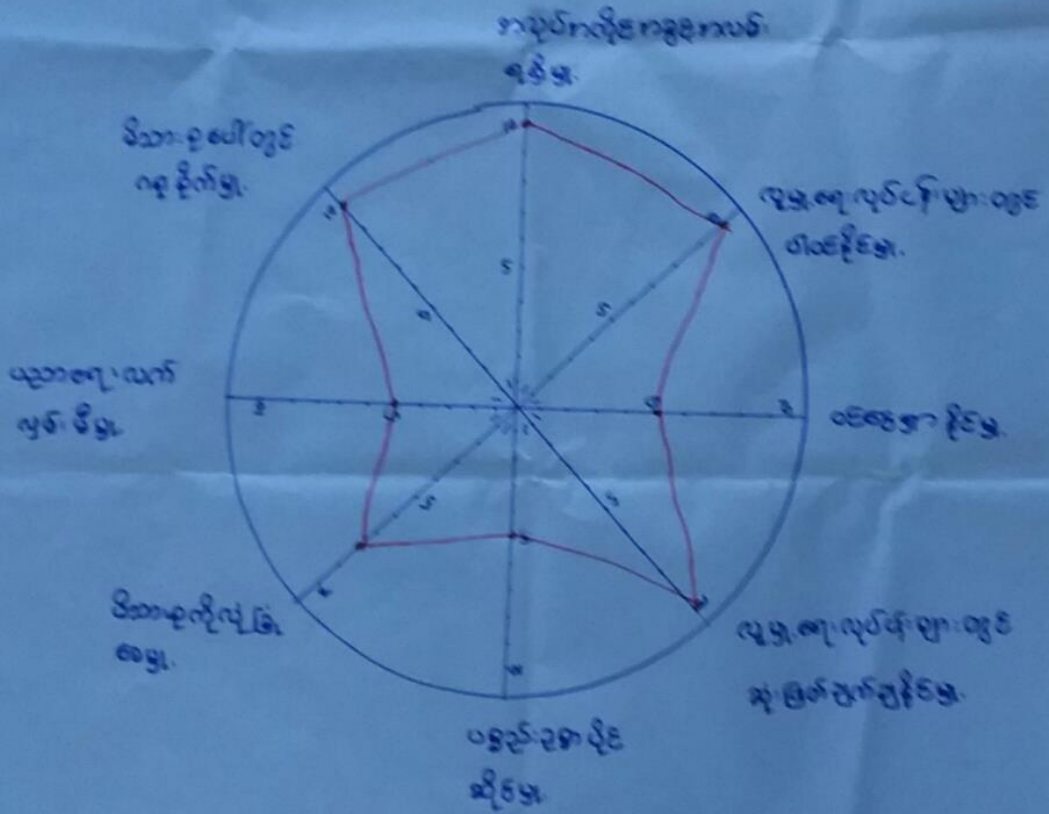

ဦးဆောင်ဆွဲဆွဲ - ၆၅၂၃၆၅  
 ဖွဲ့စည်းတပ်စုတ် - ၆၅၂၃၆၅  
 ပါဝင်ဆွဲဆွဲ - ၆၅၂၃၆၅

ကျေးဇူး - ယာဏ်  
 ကျေးဇူး - ၄:၃၀



ပင်ကူအိမ်သုံးသတ်ခြင်း

ကျေးဇူး - ယာဏ်  
ကုန်ရ - ယာဏ်

(ကျား)

ဖိုနယ် - ပျော်ဘွယ်  
ရက်စွဲ - 6.12.17

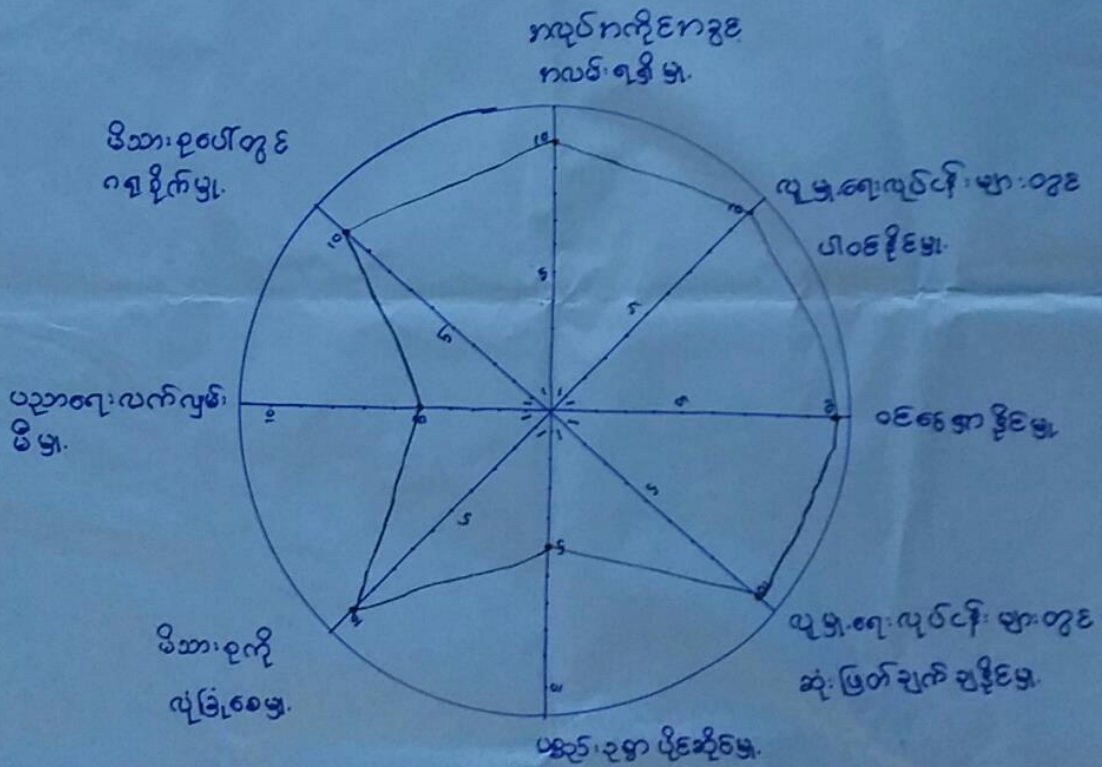

ဦးဆောင်ဆွေးနွေးသူ - ဦးဝင်းမောင်  
မှတ်တမ်းတင်သူ - ဒေါ်မြမိမိဝင်း  
ပါဝင်ဆွေးနွေးသူ - ကျား (10)

နေရာ - ယာဏ်ဓမ္မာရုံ  
မုခ် - 4:30



ပင့်ကူအိမ်ကွန်ယက် သုံးသပ်ချက်။

ကျေးဇူး-ယာဇ္ဇိ  
ကျေးဇူးကုန်-ယာဇ္ဇိ

မြို့နယ် - ပျော်အောင်  
ရက်စွဲ - ၂၉-၁၂-၂၀၁၇

ပင့်ကူအိမ်သုံးသပ်ခြင်း၊ ဆွေးနွေးခြင်းဖြင့် ဆုံးဖြတ်ချက်

သေးစုကို ဦးဆောင်နိုင်မှု၊ ၁၀၀၀ကျော်ရှိသော အရင်းနှီးမြှုပ်နှံမှုများကို အကောင်အထည်ဖော်နိုင်မှု၊  
လူမှုရေး၊ လုပ်ငန်းများတွင် စွဲမြဲမှု၊ အားရမှု၊ ချစ်ခင်မှု၊ အားရမှု၊ စွမ်းဆောင်ရည်မြင့်တင်မှု၊  
ကျေးဇူးတင်မှုတွင် အသင့်အတင့် ဖြစ်ပြီး အမျိုးသားများတွင် အမြင်၊ အားရမှု၊ စွမ်းဆောင်ရည်မြင့်တင်မှု၊  
သည်။

အမျိုးသားများတွင် အမြင်၊ အားရမှု၊ စွမ်းဆောင်ရည်မြင့်တင်မှု၊  
အိမ်ထဲတွင်သာ နေထိုင်ခြင်းသည် ကျေးဇူးကုန် အမျိုးသား သီးသန့်၊  
အသိပညာ၊ ခြင်း၊ လုပ်ငန်းနှင့် လုပ်ကိုင်မှု၊ စွမ်းဆောင်ရည်မြင့်တင်မှု၊  
ဖွံ့ဖြိုးရေး၊ လုပ်ငန်းများ၊ ဆောင်ရွက်ရာတွင် အမျိုးသားများ၊  
လက်တွေ့အားဖြင့် ဖွံ့ဖြိုးမှုရှိမည်။



၆.၇။ ပြဿနာသစ်ပင်

ကျေးဇူး - ယာဇ္ဇိ၊  
ကုန်စုံ - ယာဇ္ဇိ

ပြဿနာသစ်ပင်

ဖွဲ့စည်း - ဇွန်လ

ရက်စွဲ - ၆.၁၂.၁၇

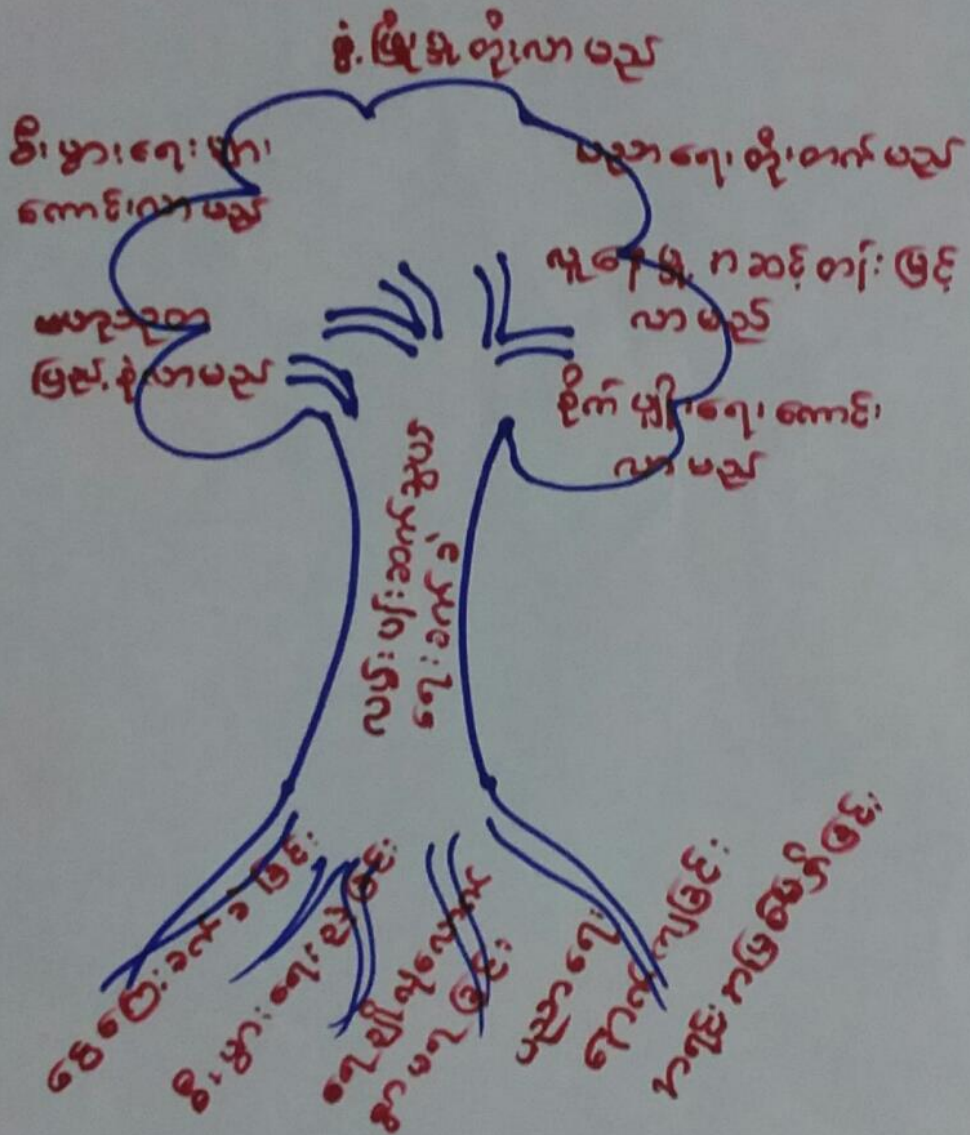

ဝန်ထမ်း ဝယ်ယူမှု - ဝန်ထမ်း ဝယ်ယူမှု  
ဝန်ထမ်း ဝယ်ယူမှု - ဝန်ထမ်း ဝယ်ယူမှု  
ဝန်ထမ်း ဝယ်ယူမှု - ဝန်ထမ်း ဝယ်ယူမှု

ကျေးဇူး - ဝန်ထမ်း  
ကုန်စုံ - ၄:၀၀





ကျေးဇူး - ယာကြီး

ဗြဟ္မာနာသစ်ပင်

မြို့နယ် - ပေခင်း

ကုန်စည် - ယာကြီး

<ဆွေးနွေးခြင်းဆန်းစစ်ခြင်း>

ရက်စွဲ - ၈.၁၂.၁၇

- △ လမ်းပန်းဆက်သွယ်ရေးဆက်ခံခြင်း...
- △ အကြောင်းကရင်းများမှာ ငွေကြေးဆက်ခံမှုရှိခြင်း
- △ စီးပွားရေးမကောင်းခြင်း
- △ ရေချိုလုံလောက်စွာမရရှိခြင်း (သီးနှံစိုက်ပျိုးရန်)
- △ ကလေးများပညာရေးဆက်ခံခြင်း (ကျေးဇူးပြုဆုံးထိမတက်ရောက်နိုင်)
- △ လမ်းပန်းဆက်သွယ်ရေးကောင်းမွန်စွာဆောင်ရွက်ခြင်း...
- △ ကလေးများပညာရေးဆက်ခံမှုရှိလာမည်။
- △ စီးပွားရေးများဖြေလည်လာကြမည်။
- △ ငွေကြေးဆက်ခံမှုကနည်းလမ်းပျော့ကျပေးမည်။
- △ စိုက်ပျိုးရေးကောင်းလာမည်။
- △ လူနေမှုအဆင့်ကတိတ်များမြင့်လာမည်။



၆.၈။ ကျေးရွာ၏ မျက်မှန်းချက်(၄)နှစ်စာ ကျေးရွာဖွံ့ဖြိုးရေးအစီအစဉ်

ပြဿနာအခက်အခဲများ	မျှော်မှန်းချက်(ပေးငွေ ၅၅၅၆)	ဖွံ့ဖြိုးတိုးတက်ရေးလုပ်ငန်းများ
<p>ကျေးရွာ- ယာကြီး ကျေးရွာအုပ်စု - ယာကြီး</p> <p>အမျိုးသမီးကဖွဲ့</p> <p>မြို့နယ်-ပေပြင် ရက်စွဲ-၃၀.၁.၂၀၁၇</p> <p>- ဖွံ့ဖြင့် အများစုပေးသော ကြောင်၊ ဆေးခန်း၊ အခက်ခဲရှိ</p> <p>- ရထားလမ်းကူး၊ အခက်ခဲရှိ</p> <p>- ရွာတွင်းလမ်းဆွဲ၊ တိုးချဲ့ရန် အခက်အခဲရှိ</p> <p>- ကျောင်း၊ K၄ဆောင်၊ အခက် ရှိပုံငွေ အခက်အခဲရှိ</p> <p>- စာသင်ကျောင်း၊ တိုးချဲ့ရန် အခက်အခဲရှိ</p>	<p>- ဆေးပေးခန်း၊ ဖွံ့ဖြင့်တယ်</p> <p>- ရထားကုန်း၊ ကျောက်ဖွံ့ တယ်</p> <p>- ရွာတွင်းလမ်း၊ ကောင်းမွန် ချင်တယ်</p> <p>- K၄ ဆောင် ဖွံ့ဖြင့်တယ်</p> <p>- စာသင်ကျောင်း၊ ဖွံ့ဖြင့် ချင်တယ်</p>	<p>- ကျေးလက်ဆေးပေးခန်း</p> <p>- ရထားသံလမ်းကုန်းကျွန်း</p> <p>- ရွာတွင်းလမ်းပြုပြင်ခြင်း</p> <p>- K၄ ကျောင်းဆောင် ဆောက်လုပ်ခြင်း</p> <p>- စာသင်ကျောင်း ဆောက်လုပ်ခြင်း</p>



ကျေးဇူး - ယာကြီး

ကျေးဇူးအုပ်စု - ယာကြီး

အမျိုးသားအဖွဲ့

မြို့နယ် - ပျော်ရွှင်လှ

ရက်စွဲ - ၃၀.၁.၂၀၁၇

ပြဿနာအာဏာအခွင့်အရေးများ

ပြောဆိုချက် (ရေခဲ ၅၅၆၁)

ဖွဲ့ဖြိုတိုက်ရက်၊ လှုပ်ရှားမှုများ

- ကွဲအဝင်လမ်း ပြုပြင်ရန် အခက်အခဲရှိ
- ရုထားလမ်းကူး အခက်အခဲရှိ
- ဗဟုသုတ နည်းပါး၍ စာကြည့်တိုက် အခက်အခဲရှိ
- ကျောင်းသား ဖွင့် ကျောင်း မပြု၍ တိုးချဲ့ရန် အခက်အခဲရှိ
- ကွဲတွင်းလမ်း မကောင်းသော အခက်အခဲရှိ
- စာသင်ကျောင်း ရေတွင်း မရှိ၍ ကလေးများ ရေသောက်ရန် အခက်အခဲရှိ

- ကွဲအဝင်လမ်း ကောင်းမွန် ချင်တယ်
- ရုထားလမ်းကူး ကျောက် ဖြစ်ချင်တယ်
- စာကြည့်တိုက် ဖွင့်ချင်တယ်
- ကျောင်းဆောင် အသစ် ဖြစ် ချင်တယ်
- ကွဲတွင်းလမ်းများ ကောင်းမွန် ချင်တယ်
- စာသင်ကျောင်း ကွဲတွင်း စက်ရေ တွင်း ဖွင့်ချင်တယ်

- ကွဲအဝင်လမ်း ပြုပြင်ခြင်း
- ရုထားလမ်းကူး ကျောက် တည်ဆောက်ခြင်း
- စာကြည့်တိုက်
- စာသင်ကျောင်း ဆောင် သစ်
- ကွဲတွင်းလမ်း ပြုပြင်ခြင်း
- စာသင်ကျောင်း ကွဲတွင်း စက်ရေ တွင်း ဖွင့်ခြင်း



ကျေးဇူး - ယာတြီ၊

ကျေးဇူးအုပ်စု - ယာတြီ

ပြိုနစ်-ပျော်ရွယ်

ဦးစားပေးစာဆင့်သတ်ဖြတ်ခြင်း ဇူလိုင်- ၃၀.၁.၂၀၁၇

ဦးစားပေးစာဆင့်	ဖွဲ့ဖြူးထိုးတက်ရေး လုပ်ငန်းများ	အဆိုပြုသူ	မဲအရေရေတွက်
၁	ကျေးဇူး ဋ္ဌင်ကာလမ်းချင်း ဆက်လမ်း ဖြန့်ဖြူးခြင်း (ကျောက်ချော)	ကျား + မ	၃၆၁
၂	ရွာတွင်းလမ်း ဖြန့်ဖြူးခြင်း	ကျား + မ	၂၆၇
၃	လျှင်ခစ်ဖုံး ထိုးချ်	မ	၂၃၄
၄	၂၀၁၆ ဆောင် ဆောက်လုပ်ဆဲ ရန်ပုံငွေ လိုအပ်	ကျား + မ	၁၇၄
၅	တရားစွဲတိုက်	ကျား + မ	၁၀၂



၇။ ကော်မတီဝင်များရွေးချယ်ခြင်းနှင့်ကျေးရွာဖွံ့ဖြိုးရေးအစီအစဉ်ဆောင်ရွက်မှုမှတ်တမ်းခါတ်ပုံများ



ကော်မတီရွေးချယ်ရန် မဲရေတွက်နေစဉ်



စီမံကိန်းမိတ်ဆက်အစည်းအဝေး မှတ်တမ်းခါတ်ပုံ



အမျိုးသမီးများပင့်ကူအိမ်ကွန်ယက်ရေးဆွဲနေစဉ် မှတ်တမ်းခါတ်ပုံ



ကျေးရွာဖွံ့ဖြိုးရေးဦးစားပေးမဲပေးရန်တန်းစီနေကြစဉ်



ကျေးရွာလုပ်ငန်းခွဲအတွက်အခက်အခဲများဖော်ထုတ်ဆွေးနွေးစဉ်



ကော်မတီဝင်များစာရင်း

ယာကြီး: ၅၃၆၉ ၊ ယာကြီး: ကျေးကွ.

ကော်မတီဝင်များစာရင်း

စဉ်	အမည်	ကျား-မ	ရာထူး
၁	ဦးကျော်စွာ	ကျား	စေတနာ့ဝန်ထမ်း
၂	ဒေါ်သက်	မ	"
၃	ဦးကျော်စွာ	ကျား	ကျေးကွယ်အထက်တန်းမိမိ ဥက္ကဋ္ဌ
၄	ဒေါ်ဝင်းဖြူ	မ	"
၅	ဦးသန်းဆွေ	ကျား	ဝယ်ယူရေးဆက်ဆံရေး (ဥက္ကဋ္ဌ)
၆	ဒေါ်ခင်စု	မ	"
၇	ဒေါ်အေးဖြူ	မ	"
၈	ဦးမျိုးဝင်း	ကျား	လုပ်ငန်းလည်ပတ်ရေးဆက်ဆံရေး
၉	ဦးကျော်စွာ	ကျား	"
၁၀	ဒေါ်ခင်စု	မ	"
၁၁	ဦးဖြူစွာ	ကျား	ကျေးကွယ်အထက်တန်း
၁၂	ဦးသန်းသန်း	ကျား	စောင့်ကြပ်ရေး၊ ဖြစ်ပျက်မှုဆက်ဆံရေး
၁၃	ဒေါ်အေးစုအောင်	မ	"
၁၄	ဒေါ်စုဖြူ	မ	"
၁၅	ဦးကျော်စွာ	ကျား	ဝယ်ယူရေးဆက်ဆံရေး
၁၆	ဦးစောစော	ကျား	"
၁၇	ဒေါ်စုစုအောင်	မ	"
၁၈			
၁၉			
၂၀			
၂၁			
၂၂			
၂၃			
၂၄			
၂၅			

စုစုပေါင်း: ( ၁၇ ) ယောက်      ကျား- ( ၉ ) ယောက် + မ- ( ၈ ) ယောက်

ကျေးရွာအုပ်စုစီမံကိန်းအထောက်အကူပြုကော်မတီ

.....ဦးကျော်စွာ.....      ကျေးရွာအုပ်စုစီမံကိန်းအထောက်အကူပြုကော်မတီ၊ ဥက္ကဋ္ဌ

.....ဒေါ်ခင်စု.....      ကျေးရွာအုပ်စုစီမံကိန်းအထောက်အကူပြုကော်မတီ၊ ဥက္ကဋ္ဌ

.....ဦးဖြူစွာ.....      ကျေးရွာအုပ်စုစီမံကိန်းအထောက်အကူပြုကော်မတီ၊ ဘဏ္ဍာရေးဥက္ကဋ္ဌ

မှတ်တမ်းတင်သူ  
အမည်။

ရာထူး။ လူထုစည်းရုံးရေးမှူးရက်စွဲ။ ...../...../.....





၈။ ကျေးရွာအခြေခံအချက်အလက်များ (ပုံစံ-၁)

ပုံစံ - ၈ - ၁ ကျေးရွာအခြေခံအချက်အလက်များ (Form PC 1)

လမ်းညွှန်ချက်၊ ကျေးရွာတစ်ရွာသို့ ပထမဆုံးမိတ်ဆက်ခရီး သွားရောက်သောအခါ လူထုစည်းရုံးရေးမှူးသည် ကျေးရွာ ခေါင်းဆောင်များအား ကျေးရွာအချက်အလက်များကို မေတ္တာရပ်ခံ၍ တောင်းခံရသည်။ ဤအချက်အလက်များကို စီမံကိန်း မိတ်ဆက်အစည်းဝေးမတိုင်မီတောင်းခံရမည်။ စီမံကိန်းမိတ်ဆက်အစည်းဝေးတွင် လူထုစည်းရုံးရေးမှူးသည် ဤအချက်အလက် များအား စစ်ဆေးပြီး မှန်ကန်အောင်ပြုလုပ်ရမည်။ ပြီးနောက်တွင် လူထုစည်းရုံးရေးမှူးမှ သတင်းအချက်အလက်ထံသို့ Tablets မှ တဆင့် ဖြည့်သွင်းရမည်။

ကျေးရွာခေါင်းဆောင် အမည် ဦးတင်ထွန်း	ကျေးရွာခေါင်းဆောင်၏ ဖုန်းနံပါတ် ၀၅-၄၀၂၀၄၆၈၅၈	လူထုစည်းရုံးရေးမှူး၏ အမည် ဒေါ်ဖြူဖြူ
ပြည်နယ်/တိုင်းဒေသကြီး ဗဟို	မြို့နယ် လှိုင်ဘူ	ကျေးရွာအုပ်စု ယာကြီး
ကျေးရွာ ယာကြီး		ကျေးရွာ ယာကြီး

က။ လူဦးရေ

လူမျိုးစု	အိမ်ထောင်စုအရေအတွက်	ကိုးကွယ်သည့်ဘာသာ	အိမ်ထောင်စုအရေအတွက်
လူမျိုးစု (၁) မြန်မာ	၂၁၉	ဘာသာ (၁) ဗုဒ္ဓ	၂၁၉
လူမျိုးစု (၂) -----		ဘာသာ (၂) -----	
လူမျိုးစု (၃) -----		ဘာသာ (၃) -----	
လူမျိုးစုရော -----		ဘာသာရော -----	
အခြား	အရေအတွက်		
မသန်စွမ်းသူများ	11		
သက်ကြီးရွယ်အိုများ (၆၅ နှစ် နှင့် အထက်)	၇၀		
စစ်ဘေးရှောင်			

	အမျိုးသား (အရေအတွက်)	အမျိုးသမီး (အရေအတွက်)
လူဦးရေ		
လူမျိုးစု (၁) မြန်မာ	၄၄၈	၄၅၁
လူမျိုးစု (၂) -----		
လူမျိုးစု (၃) -----		
အခြား		
အိမ်ထောင်ဦးစီး	၁၈၅	၃၄

(ခ) အခြေခံအဆောက်အအုံ အသုံးအဆောင်များ

စာသင်ကျောင်း	အမှတ် ခြံပေါ	ကျန်းမာရေး	အမှတ် ခြံပေါ	ဘာသာရေး အဆောက် အအုံများ	အမှတ် ခြံပေါ
--------------	-----------------	------------	-----------------	----------------------------	-----------------



အထက်တန်းကျောင်း	<input type="checkbox"/>	ဆေးရုံ	<input checked="" type="checkbox"/>	ဝေဝီ	<input type="checkbox"/>
အလယ်တန်းကျောင်း	<input type="checkbox"/>	ကျွန်းမာရေးဌာန	<input checked="" type="checkbox"/>	ဘုန်းကြီးကျောင်း	<input type="checkbox"/>
မူလတန်းကျောင်း	<input checked="" type="checkbox"/>	ကျွန်းမာရေးဌာနခွဲ	<input type="checkbox"/>	ဟိန္ဒူဘုရားကျောင်း	<input type="checkbox"/>
မူကြိုကျောင်း	<input type="checkbox"/>	ဆေးပေးခန်း	<input type="checkbox"/>	ရေစိမ့်ကျောင်း	<input type="checkbox"/>
အခြား	<input type="checkbox"/>	အခြား	<input type="checkbox"/>	ဗလီ	<input type="checkbox"/>
မုတ်ချက်		မုတ်ချက်		အခြား	<input type="checkbox"/>
				မုတ်ချက်	

(ဂ) ကျွမ်းကျင်သူများမှတ်တမ်း (ကျေးရွာတွင်နေထိုင်သော သို့မဟုတ် တခြားရွာမှလာရောက်သော ကျွမ်းကျင်သူများ)

ခန့်	(၁) စာသင်ကျောင်း		(၂) ကျန်းမာရေး			(၃) လက်မှုပညာရှင်		
	ရွာတွင်နေထိုင်သူ	အခြားရွာမှလာသူ		ရွာတွင်နေထိုင်သူ	အခြားရွာမှလာသူ		ရွာတွင်နေထိုင်သူ	အခြားရွာမှလာသူ
မူလတန်းပြဆရာ/မ	<input checked="" type="checkbox"/>	<input checked="" type="checkbox"/>	ဆရာဝန်	<input type="checkbox"/>	<input type="checkbox"/>	လက်သမား	<input checked="" type="checkbox"/>	<input checked="" type="checkbox"/>
အထက်တန်းပြဆရာ/မ	<input checked="" type="checkbox"/>	<input type="checkbox"/>	လက်ထောက်ကျန်းမာရေးမှူး	<input checked="" type="checkbox"/>	<input type="checkbox"/>	ပန်းရံ	<input checked="" type="checkbox"/>	<input checked="" type="checkbox"/>
အလယ်တန်းပြဆရာ/မ	<input checked="" type="checkbox"/>	<input type="checkbox"/>	အမျိုးသမီးကျန်းမာရေးဆရာမ	<input type="checkbox"/>	<input type="checkbox"/>	လျှပ်စစ်ကျွမ်းကျင်၊ မီးသမား	<input type="checkbox"/>	<input checked="" type="checkbox"/>
မူကြိုဆရာ/မ	<input type="checkbox"/>	<input type="checkbox"/>	သားဖွားဆရာမ	<input type="checkbox"/>	<input type="checkbox"/>	ရေပိုက်သူ/သေတ္တာ	<input type="checkbox"/>	<input checked="" type="checkbox"/>
အခြား	<input type="checkbox"/>	<input type="checkbox"/>	ပြည်သူ့ကျန်းမာရေးလုပ်သား	<input type="checkbox"/>	<input type="checkbox"/>	စက်ပြင်ဆရာ	<input checked="" type="checkbox"/>	<input type="checkbox"/>
မုတ်ချက်			မုတ်ချက်			မုတ်ချက်		

(ဃ) ကျေးရွာသို့ ရောက်ရှိနိုင်သည့် လမ်းအခြေအနေ / ကျေးရွာတစ်ရွာသည် ၎င်း၏ ကျေးရွာအုပ်စုနှင့် ဆက်သွယ်ထားသော လမ်းအခြေအနေ (ခအောက်ပါတို့ကို ဝိုင်းပါ)

ကျောက်ကြမ်းလမ်း ကတ္တရာလမ်း ကွန်ကရစ်လမ်း မော်တော်ဆိုင်ကယ်လမ်း  
 ကျောက်စင်းလမ်း မြေသားလမ်း လူသွားလမ်း အခြား: **ကတ္တရာ + ဝါသားလမ်း**

(င) ကျေးရွာဖွံ့ဖြိုးမှုစီမံချက်

(၁) လူထုဝတ်ယူမှုစီမံကိန်းမတင်မီ ဤကျေးရွာတွင်ကျေးရွာဖွံ့ဖြိုးမှု စီမံချက်ရှိခဲ့ပါသလား? **ပိုင်ပါ**  
 ရှိပါသည်/မရှိပါ/မသိပါ

(၂) ရှိခဲ့ပါလျှင် ဤစီမံချက်ကို မည်သည့် ခုနှစ်တွင်ပြင်ဆင်ခဲ့ပါသနည်း? **နှစ်-----/မသိပါ**

(၃) ဤစီမံချက်ကို ခြုံငုံမှုအတည်ပြုခဲ့ပါသလား? **ပြုခဲ့ပါသည်/မပြုခဲ့ပါ/မသိပါ**

(စ) ဓနိအကွာအဝေး

(၁) ဤကျေးရွာ၏ဝတ်ယူမှု ၎င်းကျေးရွာအုပ်စု၏ဝတ်ယူမှုအထိ ဓနိခိုင်မည်မျှကွာဝေးသနည်း? **၇ မိုင်**  
 မိုင်-----/မသိပါ

(၂) ဤကျေးရွာမှ ၎င်းကျေးရွာအုပ်စု၏ဝတ်ယူမှုအထိ သွားလာရာတွင်ကြာမြင့်သည့်အချိန်

ခြောက်သွေ့ရာသီတွင်ကြာချိန် **၂၀ မိနစ်** ထော်လာရှီ/မော်တော်ဆိုင်ကယ်/ခြေလျင်/လား/မော်တော်ဘုတ်/  
 အခြား-----

မိုးရာသီတွင်ကြာချိန် **၂၀ မိနစ်** ထော်လာရှီ/မော်တော်ဆိုင်ကယ်/ခြေလျင်/လား/မော်တော်ဘုတ်/  
 အခြား-----



(ဆ) ပတ်ဝန်းကျင်ဆိုင်ရာ သဘာဝဘေးအန္တရာယ်

ဤကျေးရွာတွင် ရေကြီးခြင်းကဲ့သို့ သဘာဝဘေးအန္တရာယ်ကျရောက်ဖူးခြင်း ရှိပါသလား။

မရှိပါ  ရှိပါသည် ရှိလျှင်ဖော်ပြပါ -----

(ဇ) ကျေးရွာတွင် ဖွဲ့စည်းထားသော အဖွဲ့အစည်းများ

လူထုတော်ပြုစီမံကိန်းမတိုင်မီ ဤကျေးရွာတွင် ကျေးရွာဖွံ့ဖြိုးရေးအတွက် အစိုးရ (သို့) ရွာသားများကိုယ်တိုင်(သို့) စီမံကိန်းတစ်ခုခုမှ ဖွဲ့စည်းထားသည် အဖွဲ့အစည်းများရှိပါသလား။

(၁) မရှိ -----

(၂) -----

(ဈ) အထွေထွေအုပ်ချုပ်ရေး ဦးစီးဌာန (GAD) မှ မှတ်တမ်းတင်ထားခြင်း

ဤကျေးရွာသည် အထွေထွေအုပ်ချုပ်ရေး ဦးစီးဌာန (GAD) မှ မှတ်တမ်းတင်ထားမှု ရှိပါသလား။

မရှိပါ  ရှိပါသည်

၆၆

ကျေးရွာခေါင်းဆောင်

အမည် ဦးတင်ထွန်း

လက်မှတ် [Signature] နေ့စွဲ ၆. 12. 17

လူထုစည်းရုံးရေးမှူး

အမည် ဒေါ်ဖြူဖြူဝင်း

လက်မှတ် [Signature] နေ့စွဲ ၆. 12. 17

၆၇



၉။ ပုံစံ ၈-၂။ စီမံကိန်းစက်ဝန်းအချိန်ဇယား

ပုံစံ - ၈ - ၂ - စီမံကိန်းစက်ဝန်းအချိန်ဇယား (PC.2)

လမ်းညွှန်ချက်၊ သက်ဆိုင်ရာလူထုစည်းရုံးရေးမှု/လက်ထောက်နည်းပညာများမှ စီမံကိန်းစက်ဝန်းအဆင့်တစ်စုံတစ်ရပ်ကို ဖြည့်သွင်းရမည်။		စက်ဝန်းအားအမှတ်ဖြစ်ပါ <input type="checkbox"/> စက်ဝန်း(၁) <input type="checkbox"/> စက်ဝန်း(၂) <input checked="" type="checkbox"/> စက်ဝန်း(၃) <input type="checkbox"/> စက်ဝန်း(၄)	
စည်းရုံးရေးမှု/ဝန်ထမ်း အမည် <b>အင်္ဂါဖြူဖြူ</b>		စက်ဝန်း(၄)	
၁။ စီမံကိန်းအဆင့်	၁၅.၁၂.၁၇	ကျေးရွာအစု	
၂။ စီမံကိန်းစက်ဝန်း	မန္တလေး	ကျေးရွာအစု	

စီမံကိန်းအဆင့်များ	၁။ စီမံကိန်းစက်ဝန်း		အစည်းအဝေးတွင်တက်ရောက်သူအရေအတွက်			
	စတင်သည့် ရက်	ပြီးဆုံးသည့်ရက်	အမျိုးသား အရေအတွက်	အမျိုးသမီး အရေအတွက်	အိမ်ထောင်စု အရေအတွက်	လူမျိုးစုတက်ရောက်သူ အရေအတွက် နှင့် လူမျိုးစုအမည်
၁။ ကျေးရွာစီမံကိန်း မိတ်ဆက်အစည်းအဝေး	၆.၁၂.၁၇	၆.၁၂.၁၇	၇၃	၄၁	၁၁၄	မဃ ၁၁၄
၂။ ကျေးရွာဖွံ့ဖြိုးရေး စီမံချက်ရေးဆွဲခြင်း အစည်းအဝေး	၇.၁၂.၁၇	၇.၁၂.၁၇	၇၆	၄၀	၁၁၆	မဃ ၁၁၆
၃။ ကျေးရွာအုပ်စု လုပ်ငန်းဆုံးဖြတ်ချက်ချသည့် အစည်းအဝေး	၁၈.၁၂.၁၇	၁၈.၁၂.၁၇	၈	၅	၁၃	မဃ ၁၃
၄။ မြို့နယ်အဆင့် စီမံကိန်းရေးဆွဲရေး နှင့် အကောင်အထည်ဖော်ရေးကော်မတီ၏ စီမံကိန်း သုံးသပ်မှု အစည်းအဝေး			မလို	မလို	မလို	မလို
၅။ မြို့နယ် စီမံကိန်းရေးဆွဲရေး နှင့် အကောင်အထည်ဖော်ရေး ကော်မတီ၏ဆုံးဖြတ်မှုကို ရွာသို့ အသိပေး အကြောင်းကြားသည့် အစည်းအဝေး						
၆။ စီမံကိန်းလုပ်ငန်းစီမံချက်ရေးဆွဲခြင်း အစည်းအဝေး						



၁၀။ ပုံစံ ၈-၃။ ကျေးရွာဖွံ့ဖြိုးရေး ဦးစားပေးအစီအစဉ်

ပုံစံ - ၈ - ၃ ကျေးရွာဖွံ့ဖြိုးရေး ဦးစားပေးအစီအစဉ် (Form PC 3)

လမ်းညွှန်ချက်၊ အဆင့်(၃) ကျေးရွာဖွံ့ဖြိုးရေးအစည်းအဝေး ပြီးဆုံးသောအခါ ကျေးရွာစီမံကိန်း အထောက်အကူပြု ကော်မတီသည် လူထုစည်းရုံးရေးမှူးအကူအညီဖြင့် ဤပုံစံကိုပြည့်စုံအောင် ဖြည့်သွင်းရမည်။

လူထုစည်းရုံးရေးမှူး/ဝန်ထမ်း အမည် ဒေါ်ဖြူဖြူဖြူ

နေ့စွဲ 15.12.17 စက်ဝန်းအား အမှတ်ခြစ်ပါ (✓)  စက်ဝန်း(၁)  စက်ဝန်း(၂)  စက်ဝန်း(၃)  စက်ဝန်း(၄)

ပြည်နယ်/တိုင်း ဗဟိုပေး ပြည်နယ်/တိုင်း ကျေးရွာအုပ်စု ဟင်္သာကြီး ကျေးရွာ အေးယာကြီး

က။ အခက်အခဲအတားအဆီးများအားဆွေးနွေးခြင်း - ယခုလက်ရှိအခြေအနေတွင် ဤကျေးရွာဖွံ့ဖြိုးတိုးတက်ရေးအတွက် အဓိက အခက်အခဲအတားအဆီးများသည် မည်သည်များဖြစ်ပါသနည်း။ (အမျိုးသား/သမီး အနည်းဆုံးအခက်အခဲ ၅ ခုစီဖော်ပြပါ)

အမျိုးသား အဖွဲ့မှ တင်ပြသောအခက်အခဲအတားအဆီးများ	အမျိုးသမီး အဖွဲ့မှ တင်ပြသောအခက်အခဲအတားအဆီးများ
၁။ ရွာတွင်းလမ်း မကောင်းစွာ ဖို့ ရှာအိန္ဒိယလမ်း	၁။ ရွာတွင်းလမ်းမကောင်းစွာ ဖို့ ရှာအိန္ဒိယလမ်း
၂။ လျှပ်စစ်ဖိလ် လုံလောက်စွာ မရရှိခြင်း၊ အင်စ	၂။ လျှပ်စစ်ဖိလ် လုံလောက်စွာ မရရှိခြင်း၊ အင်စ
၃။ စာကြည့်တိုက် မရှိစွာ ကလေးများ မယူဆုတ်	၃။ စာကြည့်တိုက် မရှိစွာ ကလေးများ မယူဆုတ်
၄။ ဖြည့်ခြင်း	၄။ ဖြည့်ခြင်း
၅။ ကေ ကျောင်းဆောင် မရှိစွာ ကလေးများ	၅။ ကေ ကျောင်းဆောင် မရှိစွာ ကလေးများ
၆။ ပညာရေးဆိုင်ရာ အခက်အခဲ	၆။ ပညာရေးဆိုင်ရာ အခက်အခဲ
၇။	၇။

ခ။ မျှော်မှန်းခြင်း - နောင်လာမည့် ( ၅ ) နှစ် အတွင်း ကျေးရွာဖွံ့ဖြိုးရေး မျှော်မှန်းလျာထားချက်များအား တင်ပြပါ။

အမျိုးသားအဖွဲ့မှ တင်ပြသောမျှော်မှန်းချက်များ	အမျိုးသမီးအဖွဲ့မှ တင်ပြသောမျှော်မှန်းချက်များ
၁။ ရွာတွင်းလမ်းများ ကောင်းမွန်စေချင်	၁။ ရွာတွင်းလမ်းများ ကောင်းမွန်စေချင်
၂။ လျှပ်စစ်ဖိလ်လုံလောက်စွာ ရရှိစေချင်	၂။ လျှပ်စစ်ဖိလ်လုံလောက်စွာ ရရှိစေချင်
၃။ စာကြည့်တိုက် ဖြစ်ပြီး ကလေးများ မယူဆုတ်	၃။ စာကြည့်တိုက် ဖြစ်ပြီး ကလေးများ မယူဆုတ်
၄။ ဖြည့်ခြင်း စေချင်	၄။ ဖြည့်ခြင်း စေချင်
၅။ ကေ ကျောင်းဆောင် ရရှိစေချင်	၅။ ကေ ကျောင်းဆောင် ရရှိစေချင်
၆။ ဘင်လီကုန်စေချင်	၆။ ဘင်လီကုန်စေချင်
၇။	၇။



က။ လူထုစီမံကိန်း၏ လာမည့် ( ၄ ) နှစ်အတွက် အကျုံးဝင်သော ဦးစားပေး ဖွံ့ဖြိုးတိုးတက်မှု လုပ်ငန်း အစီအစဉ်များအားဖော်ပြပါ။

အဆင့်	ကျေးရွာအတွက် ဦးစားပေး ဖွံ့ဖြိုးတိုးတက်မှု လုပ်ငန်းစဉ်များ	အဆိုပြုသူ (အမျိုးသားများ/ အမျိုးသမီးများ/အမျိုးသား+ အမျိုးသမီး)	ခန့်မှန်းကုန်ကျ ဝင်ရံ	အကျိုးခံစားခွင့်ရှိသူ ခန့်မှန်းခြေ အရေ အတွက်
၁	ရွာတွင် လမ်းစင်ခြင်း	ကျား + မ	၇၂၀၀၀၀၀	၂၀၀၀
၂	လျှပ်စစ်ဖို့ဘို့စနစ်	ကျား + မ	၇၀၀၀၀၀၀	၂၀၀၀
၃	စာကြည့်တိုက်	ကျား + မ	၇၀၀၀၀၀	၂၀၀၀
၄	KG ကျေးရွာအောင်	ကျား + မ	၂၀၀၀၀၀၀၀	၂၀၀၀
၅				
၆				
၇				

ဃ။ လူထုစီမံကိန်း၏ လာမည့် ( ၄ ) နှစ်အတွက် အကျုံးမဝင်သော ဦးစားပေး ဖွံ့ဖြိုးတိုးတက်မှု လုပ်ငန်း အစီအစဉ်များအားဖော်ပြပါ။

အဆင့်	ကျေးရွာအတွက် ဦးစားပေး ဖွံ့ဖြိုး တိုးတက်မှု လုပ်ငန်းစဉ်များ	အဆိုပြုသူ (အမျိုးသားများ/ အမျိုးသမီးများ/အမျိုးသား+ အမျိုးသမီး)	အခန်းကဏ္ဍ
၁			
၂			
၃			
၄			
၅			
၆			

ခေါင်းဆောင်၊ ကျေးရွာစီမံကိန်းအထောက်အကူပြုကော်မီတီမှ အတည်ပြုသည်။

အမည် ဒေါ်တင်စွန်း လက်မှတ် [Signature] နေ့စွဲ ၆.၁၂.၁၇





၁၂။ အစည်းအဝေး မှတ်တမ်းများ



ကျေးရွာအစည်းအဝေးမှတ်တမ်း

အစည်းအဝေးပြုလုပ်သည့်နေရာ ။ ။ ယာကြီး ဓမ္မာရုံ  
 ကျေးရွာ ။ ။ ယာကြီး  
 ကျေးရွာအုပ်စု ။ ။ ယာကြီး  
 အချိန် ။ ။ ၂:၀၀  
 အစည်းအဝေးအမည် ။ ။ ဒုတိယ ကကြိမ် ကစဉ်း ကဝေ  
 တက်ရောက်သူဦးရေ ကျား ( ၇၅ )၊ မ ( ၄၂ ) စုစုပေါင်း ( ၁၁၇ )

အစည်းအဝေးတွင်ဆွေးနွေးသည့်အကြောင်းအရာ။

- ၁။ ၎င်းလူထုဝဏ်းများ၏ ရှေးဦးစွာ ကြည့်ရှုနိုင်စေကာ၊ မဝင်စေကာ လုပ်ငန်းများ...
- ၂။ ကကြောင်းကို ရှင်းပြခြင်း။
- ၃။ ၎င်းလူထုဝဏ်းလုပ်ငန်း ဦးစွာ ကြည့်ရှုခြင်း ဖြစ်သည်။
- ၄။ ၎င်းဝဏ်းဝင်များ ဆက်လက်၍ တာဝန်ထမ်းဆောင်ရန် ဆန္ဒရှိပါသည်။
- ၅။ ဆွေးနွေးခြင်း။
- ၆။ ၎င်းဝဏ်းဝင်များ ကကြောင်းကို ရှင်းပြခြင်း။
- ၇။ ၎င်းဝဏ်းဝင်များ ၎င်း ဆောင်ရွက် လိုအပ်ခြင်းများကို ရှင်းပြခြင်း။
- ၈။
- ၉။
- ၁၀။





ဆွေးနွေးချက်များ (ပြောသူနှင့်အကြောင်းအရာကိုတွဲမှတ်တမ်းတင်ရန်)

၁။ လူထု မယုံပြု စီမံကိန်းသည် ကျေးလက် ဒေသများ ဖွံ့ဖြိုးရေး ကခြေခံကောက်  
 ကဦးများ ဆောက်လုပ်ပေးသည်။ သို့သော် စီမံကိန်းတွင် ကဏ္ဍပင်စောစောပီ  
 မံကိန်းလုပ်ငန်းခွဲနှင့် ကဏ္ဍပင်စောစော စီမံကိန်းလုပ်ငန်းခွဲများ ရှိကြောင်း၊  
 ချာလူထု၏စောင့်ရှောက်ပြုစောင့်သည်။ သို့ရာတွင် ကျေးလူထုကို လုပ်ငန်း  
 ခွဲများနှင့် ပတ်သက်၍ ဆွေးနွေးခဲ့သည်။ ပထမဆုံး စက်ဝိုင်းတွင်မဲပေး  
 ချော့ချယ်ခဲ့သော လုပ်ငန်း ဖြစ်သည်။ ချာလူထုလမ်းကို ဆက်လက်ခွင့်  
 ဘွားမည်ဖြစ်ကြောင်း၊ စစ်ပြုသည်။ ချာလူထုလမ်း၊ ခင်မည်ဆိုပါက  
 လမ်းမခင်းလျှင် ကနဦးဆုံး (၁၉) ပေ ရှိရမည်ဖြစ်ကြောင်း၊ လမ်းခွက်  
 ခင်းလျှင် ကနဦးဆုံး (၁၄) ပေ ရှိရမည်ဖြစ်ကြောင်းကို ချာလူထုက  
 လူထုခွဲခြားရေးမှူးမှ ချာလူထုလမ်းကို ဆောက်လုပ်ပေးပေးပေးပေးပေးပေး  
 ဆက်လက်၍ တာဝန်ယူလုပ်ဆောင်ရေး ဆန္ဒရှိမရှိ ဆွေးနွေးခဲ့သည်။ သို့သော်  
 ယခုမှန်ကန်ရန် ကိုင်တာဝန်ယူလုပ်ဆောင်ခဲ့သော ဦးမြင့်လွင်သည်  
 တကိမ်တဲမှ နှစ်ဆောက်ပါဝင်နေသောကြောင့် ဦးမြင့်လွင် ရှေ့တွင်  
 ဦးမြင့်လွင်ကို ကစားတို၊ ခဲ့သည်။ အထက်ခွဲရှိ စောကြောင်း ယူပ  
 ဆောင်နိုင်သော စက်မော်များ ရှေ့တွင်သာ ကစားတို၊ ခဲ့သည်။ စီမံကိန်းတွင်  
 လူမှု ကဏ္ဍကဏ္ဍနှင့် ပတ်သက်၍ ကဏ္ဍကဏ္ဍများ ဝားရှိကြောင်း၊ ဆွေး  
 ကြားသည်။ စက်မော်များကို စောင့်ရှောက်ရေးများကို ရှင်းဖြင့်  
 ဆောင်ရွက်ပေး လက်မှတ်ထိုးပေးခဲ့သည်။



ဆုံးဖြတ်ချက်များ

၁။ ထက်မတီဝင်များ၊ ကျင့်ဝတ်များကို လိုက်နာမည် ဖြစ်ကြောင်း

၂။ ရွာတွင်းဖမ်းများကို ဆက်ခွတ်ထားသော စံနှုန်း၊ စာတိုင်း၊ စည်းစိမ်  
ဖြစ်ကြောင်း

၃။ လိုက်နာသော ထက်မတီဆရာတို့တွင် အာ.က.က.၊ ထို့အပြင်

၄။

၅။

မှတ်တမ်းတင်သူ   
အမည် ဝင်းဖြူဖြူဝင်း  
ရာထူး (လူထု စည်းရုံးရေးမှူး)  
ရက်စွဲ ၇.၇.၂၀၁၇

အတည်ပြုသူ ကုန်းစိန်  
အမည် ဦးကျော်စွာ  
ရာထူး စီမံကိန်းဥက္ကဋ္ဌ  
ရက်စွဲ ၇.၇.၂၀၁၇



၁၃။ ကဏ္ဍအလိုက် အခက်အခဲမှတ်တမ်း

အုပ်စု - ယာဇဉ် - - - - - / ကျေးဇူး - ယာဇဉ် - - - - -

ဧကန်ဆက်တွဲ(၄) ပြားနားသော အပိုင်းများအတွက် ဦးစားပေး၍ ခြီးချေးလုပ်ငန်းရည် အနှစ်ချုပ်

မှိုင်းသည်အား VPSIC တွင်ထားရှိရမည်၊ အခြားဌာနများနှင့် ညှိနှိုင်းရန်အတွက် မိတ္တူပေး၊ TPIC သို့ရရှိမည်၊ MIS ဝါး အသုံးပြုရန် သွင်းရန် မလိုအပ်ပါ။

အဆင့်	လုပ်ငန်း	မည်သည့်ဦးစားပေးလဲ	ကျေးဇူးပြုတာဝန်ခံသူ (သို့) အုပ်စု	ပြင်ပမှမည်သူ ထောက်ပံ့ မလဲ
အခြေခံအဆောက်အအုံ	၁ ကျောက် ချော့လမ်း စင်ခြင်း	<input checked="" type="checkbox"/> ဝ <input checked="" type="checkbox"/> ကျေးဇူး	ကျေးဇူးပြုထောက်ပံ့လုပ်ငန်း	လူ့ထုစီမံခန့်ခွဲရေးဦးစီးဌာန
	၂ ကွက်လမ်းခြင်း	<input checked="" type="checkbox"/> ဝ <input checked="" type="checkbox"/> ကျေးဇူး	ကျေးဇူးပြုထောက်ပံ့လုပ်ငန်း	လူ့ထုစီမံခန့်ခွဲရေးဦးစီးဌာန
	၃ K6 ကျေးဇူးဆောင် ဆောက်လုပ်ရန်	<input checked="" type="checkbox"/> ဝ <input checked="" type="checkbox"/> ကျေးဇူး	ကျေးဇူးပြုထောက်ပံ့လုပ်ငန်း	လူ့ထုစီမံခန့်ခွဲရေးဦးစီးဌာန
	၄ ဖျော့ညှပ်တိုက်	<input checked="" type="checkbox"/> ဝ <input checked="" type="checkbox"/> ကျေးဇူး	ကျေးဇူးပြုထောက်ပံ့လုပ်ငန်း	လူ့ထုစီမံခန့်ခွဲရေးဦးစီးဌာန
	၅	<input type="checkbox"/> ဝ <input type="checkbox"/> ကျေးဇူး		
အသားကုသရေးကဏ္ဍ	၁	<input type="checkbox"/> ဝ <input type="checkbox"/> ကျေးဇူး		
	၂	<input type="checkbox"/> ဝ <input type="checkbox"/> ကျေးဇူး		
	၃	<input type="checkbox"/> ဝ <input type="checkbox"/> ကျေးဇူး		
	၄	<input type="checkbox"/> ဝ <input type="checkbox"/> ကျေးဇူး		
	၅	<input type="checkbox"/> ဝ <input type="checkbox"/> ကျေးဇူး		
ကျန်းမာရေးနှင့် အာဟာရ	၁	<input type="checkbox"/> ဝ <input type="checkbox"/> ကျေးဇူး		
	၂	<input type="checkbox"/> ဝ <input type="checkbox"/> ကျေးဇူး		
	၃	<input type="checkbox"/> ဝ <input type="checkbox"/> ကျေးဇူး		
	၄	<input type="checkbox"/> ဝ <input type="checkbox"/> ကျေးဇူး		
	၅	<input type="checkbox"/> ဝ <input type="checkbox"/> ကျေးဇူး		
ပညာရေး	၁	<input type="checkbox"/> ဝ <input type="checkbox"/> ကျေးဇူး		
	၂	<input type="checkbox"/> ဝ <input type="checkbox"/> ကျေးဇူး		
	၃	<input type="checkbox"/> ဝ <input type="checkbox"/> ကျေးဇူး		



ယာဉ်ဆိုင်ခန်း၊ ယာဉ်ကျေးဌာန

		<input type="checkbox"/> မ		
၄		<input type="checkbox"/> ကျား		
၅		<input type="checkbox"/> မ		
	ညောင်စင်မီးတိုင်လမ်း ၅၂၆၄	<input checked="" type="checkbox"/> မ <input checked="" type="checkbox"/> ကျား	ကျေးဇူးတင်လောက် ကောင်းမယ်	လူထုအဖွဲ့အစည်း
အခြား	၂	<input type="checkbox"/> မ <input type="checkbox"/> ကျား		
	၃	<input type="checkbox"/> မ <input type="checkbox"/> ကျား		
	၄	<input type="checkbox"/> မ <input type="checkbox"/> ကျား		
	၅	<input type="checkbox"/> မ <input type="checkbox"/> ကျား		
	၆	<input type="checkbox"/> မ <input type="checkbox"/> ကျား		

