

ပြည်ထောင်စုသမ္မတ မြန်မာနိုင်ငံတော် အစိုးရ  
စိုက်ပျိုးရေး၊ မွေးမြူရေးနှင့် ဆည်မြောင်းဝန်ကြီးဌာန  
ကျေးလက်ဒေသဖွံ့ဖြိုးတိုးတက်ရေး ဦးစီးဌာန  
ပျော်ဘွယ်မြို့နယ်



လူထုဗဟိုပြုစီမံကိန်း  
National Community Driven Development Project  
(NCDDP)



ကျေးရွာဖွံ့ဖြိုးရေးအစီအစဉ်  
Village Development Plan (VDP)  
ယာကြီးကျေးရွာ၊ ယာကြီးကျေးရွာအုပ်စု

၂၀၁၇ ခုနှစ်

ပျော်ဘွယ်မြို့



မာတိကာ

- ၁။ မြို့နယ်မြေပုံ
- ၂။ ကျေးရွာမြေပုံ(တည်နေရာ)
- ၃။ အုပ်စုတွင်ပါဝင်သောကျေးရွာများစာရင်း
- ၄။ ကျေးရွာအခြေခံအချက်အလက်များ (ကျေးရွာသမိုင်းကြောင်း)
- ၅။ လူထုပူးပေါင်းပါဝင်သော လူမှုဆန်းစစ်ခြင်းနှင့် အကဲဖြတ်ခြင်းလုပ်ငန်းစဉ်(PSA/PRA)အကျဉ်းချုပ်ဇယား
- ၆။ ကျေးရွာဖွံ့ဖြိုးရေးအစီအစဉ်အတွက်အသုံးပြုခဲ့သော PRA tools များနှင့်တစ်ခုချင်းစီအတွက် သုံးသပ် ချက်များ
- ၇။ ကော်မတီဝင်များရွေးချယ်ခြင်းနှင့်ကျေးရွာဖွံ့ဖြိုးရေးအစီအစဉ်ဆောင်ရွက်မှုမှတ်တမ်းခါတ်ပုံများ
- ၈။ ကျေးရွာအချက်အလက် (ပုံစံ-၁)
- ၉။ စီမံကိန်းစက်ဝန်းအချိန်ဇယား (ပုံစံ-၂)
- ၁၀။ ကျေးရွာဖွံ့ဖြိုးရေးဦးစားပေးအစီအစဉ် (ပုံစံ-၃)
- ၁၁။ ကျေးရွာအုပ်စုစီမံကိန်းလုပ်ငန်းခွဲရွေးချယ်ခြင်း (ပုံစံ-၄)
- ၁၂။ အစည်းအဝေးမှတ်တမ်းများ
- ၁၃။ ကဏ္ဍအလိုက်ဦးစားပေးဖွံ့ဖြိုးရေးလုပ်ငန်းစဉ်များ



၁။ ဖျော်ဘွယ်မြို့နယ် မြေပုံ

ဖျော်ဘွယ်မြို့နယ်အခြေပြမြေပုံ







၂။ ယာကြီးကျေးရွာအုပ်စုမြေပုံ

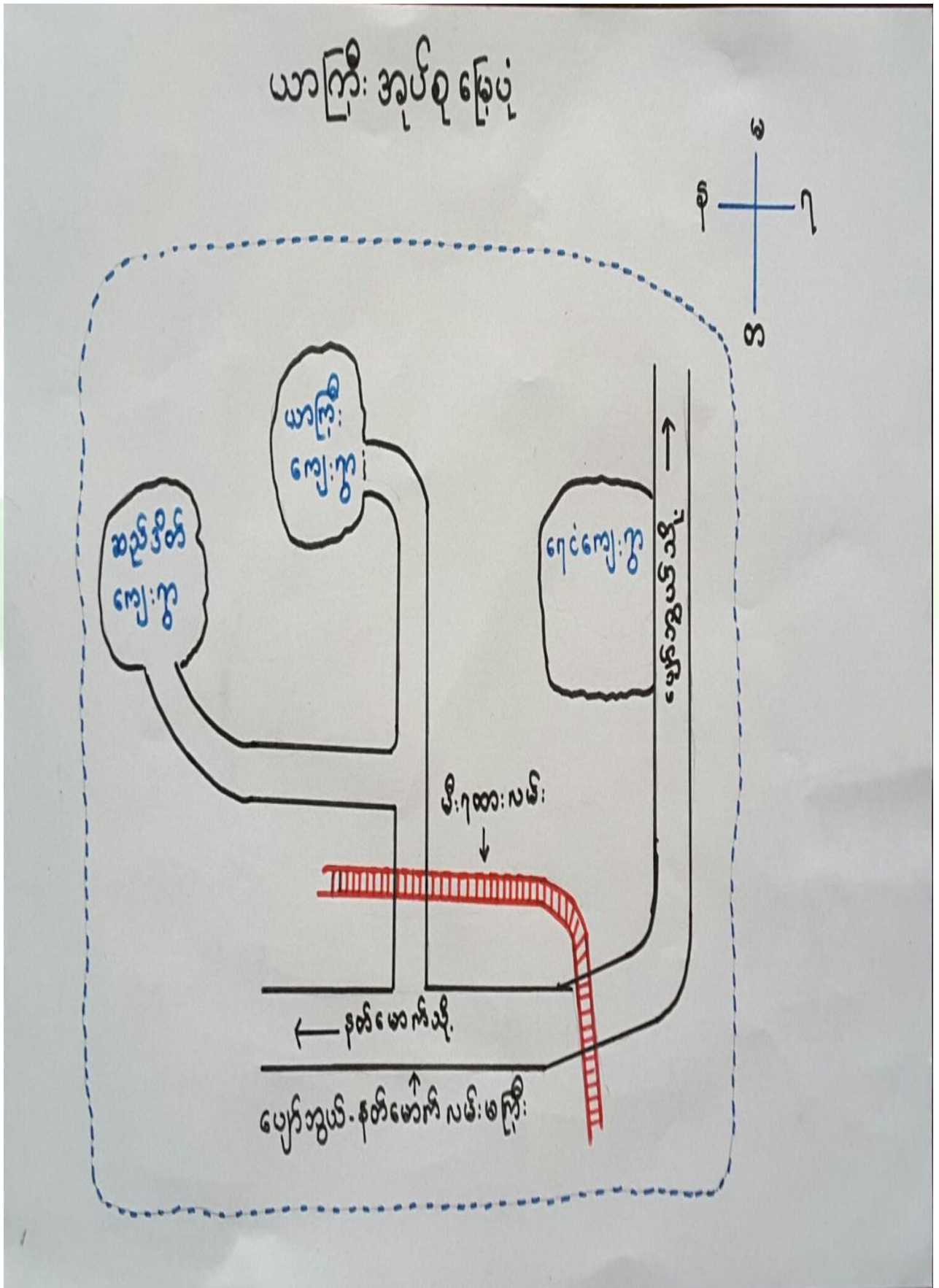



၃။ ကျေးရွာအုပ်စုတွင်ပါဝင်သော ကျေးရွာများ  
 ၁။ ယာကြီး ၂။ ရေငံ ၃။ ဆည်ဒိတ်  
 ၄။ ကျေးရွာ၏အခြေခံအချက်အလက်များ  
 ကျေးရွာသမိုင်းအကျဉ်း

ယာကြီးရွာ၏သမိုင်းအကျဉ်း

မန္တလေးတိုင်းဒေသကြီး - ပျော်ဘွယ်မြို့နယ် - ယာကြီးရွာနယ် - ယာကြီးကျေးရွာသည် ပျော်ဘွယ်မြို့ မှ (၅ မိုင် ၅ ဒေါလုံ) အကွာတွင် တည်ရှိပါသည်။ ပျော်ဘွယ်မြို့၏ အရှေ့ဘက်တွင် တည်ရှိပါသည်။ ထိုရွာကလေးကို မိုး (၅) ဦး ဖြင့် တောင်တည်ထောင်ခဲ့ပါသည်။ ၎င်းတို့၏ အမည်မှာ မိုးမုန်း . မိုးမင်းဒင် . မိုးကြုံး . မိုးညာရုံး . ဒွင် ဖိုဖိ တို့ ဖြစ်ကြသည်။ မိုး (၅) ဦးသည် တောင်ယာ လုပ်ငန်းဖြင့် အသက်မွေးဝမ်းကြောင်းပြုခဲ့ကြသည်။ ယာလုပ်ငန်း ကုန်ရင်းဖြင့် တဖြည်းဖြည်း နှိပ်ယာပျားကြီးပွားလာသောကြောင့် ယာကြီး ဟု အမည်ခေါ်ဆိုခဲ့ကြပါသည်။ သူ့အင်္ဂါ ယာကြီးရွာသည် နှိပ်ခြေပေါင်း (၂၀၈) နှိပ် ရှိပြီး ၊ လူဦးရေမှာ (၉၇၈) ဦးဖြင့် နေထိုင်လျက် ရှိပါသည်။ တစ်ရွာလုံးမှာ ဗုဒ္ဓဘာသာကို ကွယ်ကြသူများ ဖြစ်ကြပါသည်။ ယာကြီးရွာ တစ်ရွာလုံးသည် တောင်သူ လုပ်ငန်းဖြင့် အသက်မွေးဝမ်းကြောင်းပြုခဲ့ကြပါသည်။ ယာကြီးကျေးရွာ၏ အရှေ့ဘက်တွင် ရာဇံရွာ . အရှေ့ဘက်တွင် ဆည်ဒိတ်ရွာ . တောင်ဘက်တွင် ကုက္ကိုဒေါလုံရွာ ဒွင် မြောက်ဘက်တွင် ရွာသစ်ကလေးရွာတို့ တည်ရှိပါသည်။



- ထိခိုက်လွယ်သော အုပ်စုများ လူဦးရေ ( သက်ကြီး၊ မြေယာမဲ့၊ မသန်စွမ်းအုပ်စုများ)

သက်ကြီး	မြေယာမဲ့	မသန်စွမ်း
ကျား ( ၂၀ )၊မ ( ၃၂ )	ကျား ( ၉၀ )၊မ ( ၅၀ )	ကျား ( - )၊မ ( - )

- ကျေးရွာတွင်းရရှိနိုင်သော ဝန်ဆောင်မှုများ ( ကျန်းမာရေးဆေးခန်း၊ စာသင်ကျောင်း)

ဆေးရုံ/ဆေးခန်း	စာသင်ကျောင်း	စာကြည့်တိုက်	မူကြိုကျောင်း	ဈေး
မရှိ	ရှိ	မရှိ	မရှိ	မရှိ
	(အ.မ.က)			

- ရွာသူရွာသားများ၏ အဓိကစီးပွားရေးလုပ်ငန်း ( စိုက်ပျိုးမွေးမြူရေး၊ အခြားသီးနှံများ)

မွေးမြူရေး		စိုက်ပျိုးရေး		အခြား
နွား	ဆိတ် ၂၀က	ပဲချိုးစုံ	-	ပန်း

- အဓိကရရှိနိုင်သော အရင်းအမြစ်များ

ကျောက်	သဲ	ကျောက်ဆွေး	လှင်းမြေ	အခြား
မရှိ	မရှိ	မရှိ	မရှိ	ဂနံ့ကားမြေ

- ကျေးရွာနှင့်သက်ဆိုင်သော အခြားအရင်းအမြစ်များ

သောက်သုံးရေရရှိနိုင်မှု	မြေလွတ် မြေရိုင်း	ဆည်ရေသောက်ဖို့ရိယာ	အခြား
ရှိ	ရှိ	မရှိ	မရှိ





၅။ လူထုပူးပေါင်းပါဝင်သော လူမှုဆန်းစစ်ခြင်းနှင့် အကဲဖြတ်ခြင်းလုပ်ငန်းစဉ် (PSA / PRA) အကျဉ်းချုပ်ဇယား

စဉ်	ကိရိယာများ (PRA Tools)	ရက် စွဲ	ဦးတည်အုပ်စုနှင့် ရည်ရွယ်ချက်များ	တက်ရောက်သူ			အဓိက ဆွေးနွေးချက်များ
				ကျား	မ	ပေါင်း	
၁	ကျေးရွာလူမှုရေး၊ အရင်းအမြစ်ပြမြေပုံ (Social Map/ Resource Map)	၂၉.၁.၂၀၁၇	ရပ်မိရပ်ဖ၊ ကော်မတီဝင်များ၊ ကျေးရွာလူထုများ မြေပုံအားအသုံးပြု၍ ၎င်းတို့၏ အဓိကပြဿနာများ၊ အရင်းအမြစ်များနှင့် အခြေခံအဆောက် အအုံများ၊	၃၅	၂၀	၅၅	ကျေးရွာလူထု၏ ထင်ရှားသောမြေနေရာ၊အခြေခံ အဆောက်အအုံများ၊တိုင်းရင်းသ ားနှင့် ဘာသာရေး အဖွဲ့အစည်းများ၊မသန်စွမ်းသူရှိ သည့်အိမ်ထောင်စုများ၊အမျိုးသ မီးဦးဆောင်သည့်အိမ်ထောင်စုမျ ား၊လူမှုရေးဆိုင်ရာအချက်အလ က်များ။ ပြဿနာများနှင့် ဖြစ်နိုင်ခြေရှိသောအဆောက်အအုံ းသစ်များ
၂	ဥစ္စာနေကြွယ်ဝမှုအ ဆင့်သတ်မှတ်ခြင်း (Wealth Ranking)	၂၉.၁.၂၀၁၇	ကျေးရွာအတွင်း စီးပွားရေးအခြေအနေ နက္ခတ်များသောအုပ် စုများကိုစိစစ်ရန် ချမ်းသာ၊ အလယ်အ လတ်၊နွမ်းပါး၊ အလွန်နွမ်းပါးအုပ်စ များ	၁၀	၁၉	၂၉	ကျေးရွာအတွင်းရှိ အိမ်ထောင်စုများအား လူမှုစီးပွားအခြေအနေအလိုက် အုပ်စုများသတ်မှတ်ပေးခြင်း
၃	ကျေးမရေးရာကဏ္ဍ # ၁ ပိုင်ဆိုင်မှုနှင့်ခွဲခြမ်းစိ တ်ဖြာမှု	၂၉.၁.၂၀၁၇	အမျိုးသားနှင့်အမျိုး သမီးများ( အရင်းအ မြစ်ပိုင်ဆိုင်အသုံးချ မှု)	၁၀	၁၅	၂၅	အမျိုးသားနှင့်အမျိုးသမီးများ( အ ရင်းအမြစ်ပိုင်ဆိုင်အသုံးချမှု၊ ထိန်းချုပ်မှုအားခွဲခြမ်းစိတ်ဖြာခြင်း )။
၄	ရာသီခွင်ပြပြက္ခဒိန် (Seasonal Calendar)	၂၉.၁.၂၀၁၇	ကော်မတီဝင်၊ အမျိုးသမီး၊ အမျိုးသားများ	၁၀	၁၀	၂၀	ကျေးရွာတွင် တစ်နှစ်ပတ်လုံးကွဲပြားခြားနားသော အချိန်အလိုက် ဖြစ်ပျက်ဆောင်ရွက်ခဲ့သည့်ရာသီ ဥတု၊ စိုက်ပျိုးသီးနှံများ၊ လယ်ယာလုပ်ငန်းများ၊ နေ့စားလုပ်ငန်းများ၊ မွေးမြူရေးလုပ်ငန်းများ၊ ဝမ်းစာဖူလုံမှု နှင့် ပွဲတော်များ



၅	ကျားမရေးရာ# ၂ ပင့်ကူအိမ် ကွန်ယက် (Spider Web)	၂၉.၁.၂၀၁၇	အမျိုးသားများ နှင့် အမျိုးသမီးများ	၄၅	၂၅	၇၀	ကျေးရွာအတွင်းရှိ အမျိုးသမီးများ၏ အခြေအနေကိုသိရှိစေရန် တန်းတူအခွင့်အရေး ရရှိမှု နှင့် မရရှိသည့် အကြောင်းအရင်း၊ ပညာရေးအတွက်ဆုံးဖြတ်ချက်ချ ခြင်း၊ အိမ်မှုကိစ္စဆောင်ရွက်မှု
၆	အဖွဲ့အစည်းချိတ် ဆက်ပုံ- ပင်းပုံစံ(Venn Diagram)	၂၉.၁.၂၀၁၇	ကျေးရွာအုပ် ချုပ်ရေးအဖွဲ့၊ ကျေးရွာ စီ/ ထောက်အဖွဲ့	၁၄	၆	၂၀	ကျေးရွာအတွင်းရှိ အဓိကအုပ်စုများ၊အဖွဲ့အစည်းများ တည်ရှိနေမှုကိုသိရှိရန်၊ ၎င်းအဖွဲ့ အစည်းများအုပ်စုများ ဆက်စပ်နေမှုပူးပေါင်းဆောင်ရွက်မှုအားသိရှိနိုင်ရန်၊
၇	ကျေးရွာ၏ မျက်မှန်ချက်(၄)နှစ် စာ ကျေးရွာဖွံ့ဖြိုးရေးအ စီအစဉ်	၃၀.၁.၂၀၁၇	အမျိုးသားအုပ်စု၊အ မျိုးသမီးအုပ်စု၊လူင ယ်အုပ်စု၊ ရပ်မိရပ်ဖအုပ်စု	၃၃	၁၅	၄၈	ကျေးရွာသားများ၏ မဲပေးရွေးချယ်ထားသည့် ဖွံ့ဖြိုးတိုးတက်ရေးလုပ်ငန်းစဉ်များ အား ဦးစားပေးအလိုက်သတ်မှတ်ချက်







ကျေးရွာမြေပုံသုံးသပ်ချက်။

ပုပ္ဖာရေးအဖွဲ့ဝင်များနှင့်အသက်အရွယ်အရပ်ရပ်

အွေးကောက်ခြင်းနှင့် ဆန်းစစ်ချက်

ကျေးရွာ-ယာကြီး

ကျေးရွာ-ပုပ္ဖာ - ယာကြီး

ရေပေး - ပျော်ရွှင်

ရက်စွဲ - ၂၀.၁.၂၀၁၇

- လယ်ယာ စိုက်ပျိုးရေး ဂုဏ်ထူး ဖြစ် အသက်မွေးကြသည်။
- ကျေးရွာတွင် လယ်ယာပုပ္ဖာ အစီအစဉ် ဂုဏ်ထူး ဖြစ်ကြောင်း အသိပေးအကြောင်း အချက်အလက် အစဉ် အစား နည်းပါးသည်။
- ပြည်သူ့အဖွဲ့ဝင်များအား အသိပေးအကြောင်း လုပ်ငန်းများ ဖြစ်သည်။
- တစ်ရွာလုံး စုစုပေါင်း အသက်မွေး ဖြစ်ကြသည်။
- အဖွဲ့ဝင်များ အပင် စားသောက် လုပ်ငန်းကို လုပ်ကိုင်ကြသည်။
- လက်ရွေး လုပ်ငန်း လုပ်ကိုင်သူ များလည်း ဖြစ်သည်။





ကျေးရွာအရင်းအမြစ် ပိုင်ဆိုင်မှုသုံးသပ်ခြင်း။

**ဖိုင်စွဲင်မ္ဘုသုံးသပ်ခြင်း**

ကျေးရွာ - ယာကြီး  
ကျေးရွာလှုပ်ရှား - ယာကြီး

မြို့နယ် - ဖျော်သွယ်  
ရက်စွဲ - ၂၉.၁၁.၂၀၁၇

---

**အရင်းအမြစ် သုံးစွဲမှုပြုစုရေး :**

အမျိုးသား    အမျိုးသမီး    အမျိုးသား/အမျိုးသမီး

**အရင်းအမြစ်ထိန်းသိမ်းမှုပြုစုရေး :**

အမျိုးသား    အမျိုးသမီး    အမျိုးသား + အမျိုးသမီး

**အဝီစိရေတွင်း**

**သုံးစွဲစီးဆင်းကယ်**

**ထင်း**

**ထင်း**

**သုံးစွဲစီးဆင်းကယ်**

ရက်စွဲ - ယာကြီး - ခမ္ဘာရုံ  
အချိန် - ၂:၀၀





ပိုင်ဆိုင်မှုသုံးသပ်ခြင်း။

ကျေးရွာ - ယာဇာဏီ  
ကျေးရွာအုပ်စု - ယာဇာဏီ

မြို့နယ် - ပျော်စွယ်  
ရက်စွဲ - ၂၀၂၁.၂.၂၀

**ပိုင်ဆိုင်မှု သုံးသပ်ခြင်း အစွဲအော်ခြင်းနှင့် ဆန်းစစ်ချက်**

- ဒါမိုင်းသာများသည် နိုင်ငံတော်၊ ရေတွင်း၊ နှင့် ထူးများကို သုံးစွဲကြပြီး နယ်လမ်းများမှာ ဇီး၊ ထူး၊ ရေတွင်းကို သုံးစွဲကြသည်။

- ~~နယ်~~ နှစ်သောက်စလုံး သုံးစွဲကြပြီး နား၊ သစ်တော၊ လမ်း၊ ဝါးပင်နှင့် သုံးစွဲနိုင်မယ်ဆိုလျှင် နား၊ နည်းနည်း သုံးစွဲကြသည်။

- ထိန်းချုပ်မှုမှာ နယ်လမ်းများ၊ နိုင်ငံတော်၊ သုံးစွဲနိုင်မယ်၊ ထူးများကို ထိန်းချုပ်ကြပြီး နယ်လမ်းများမှာ ဆင်း၊ ဇီး၊ ဝါးပင်တို့ကို ထိန်းချုပ်သည်။

နယ်လမ်းများ နှင့် ဖြတ်ချက်ချခြင်း၊ မကောင်းမစည်မော်ဆောင်ရွက်ခြင်း၊

နယ်လမ်းများနှင့် ဘေးတူ အေးအေး - ဖြင့် - ဖြင့် အစွဲအော်မှုများ ဘေးတူ ပိုင်ဆိုင်ခြင်း သိရှိနိုင်သည်။



၅။ ကျေးရွာ၏လူမှုစီးပွားအဆင့်သတ်မှတ်ခြင်း။ (Wealth Ranking)

ဥစ္စာချေ ကြွယ်ဝမှု အဆင့် သတ်မှတ်ခြင်း

ကျေးရွာ - ယာဇာဇီ၊ ရွာရွာ  
ကျေးရွာအုပ်စု - ယာဇာဇီ၊ အုပ်စု

ဇွဲ၊ ဒုတိယ - ပျော်အောင်  
ရက်စွဲ - ၂၀.၁.၂၀၁၇

အမျိုးအစား	သတ်မှတ်ချက်ညွှန်းကြီးများ	အိမ်ထောင်စုအရ အရေအတွက်	ရာခိုင်နှုန်း
ချမ်းသာ	တိုက်ရိုက်၊ မြေ၊ ယာယီများ (၁၀ ဧကထက်)၊ သွပ်မိုး၊ ရေကန်/အိုင်၊ လွှဲ/တောင်၊ ခွာ/ဦ (၅ ဧကထက်)၊ ဆိုင်ကယ်၊ ဗိုင်း၊ TV	၁၀	၄.၈ %
အလယ်အလတ်	သွပ်မိုး၊ ထောင့်ကား၊ မြေ၊ ခွာ/ဦ၊ ဆိုင်ကယ်၊ မြေ၊ ခြံ၊ မိုးဦ၊ TV ခြံ၊ ခွာ/ဦ (၅ ဧကထက်) ရေကန်၊ လွှဲ/တောင်	၁၀၀	၄၈ %
နွမ်းပါး	ငါးခင်း၊ ထောက်ကယ်မိုး၊ ထောင့်ကား၊ မိုးဦ၊ မိုးကန်၊ ယာယီ၊ ခွာ/ဦ လက်လှုပ်လက်စား၊ ဆိုင်ကယ် မီးယပ်	၈၈	၄၂ %
အဆွန် ခွမ်းပါး	အိမ်မိုး၊ ချွေး၊ မီးကန်အဝယ်၊ ခွဲ၊ မီးယပ်၊ လက်လှုပ်လက်စား မိုး	၁၀	၄.၈ %
စုစုပေါင်း		၂၀၈	၁၀၀ %









ရာသီခွင်ပြ ပြက္ခဒိန်။

ရာသီခွင်ပြ ပြက္ခဒိန်

မြန်မာ-ပျော်ရွှင်  
ခုနှစ် - ၂၀၂၀.၂၀၂၁

ကြောင်းရာ	တိုင်း	၂/၁၅	၂/၂၅	၂/၂၅	၂/၂၅	၂/၂၅	၂/၂၅	၂/၂၅	၂/၂၅	၂/၂၅	၂/၂၅	၂/၂၅	၂/၂၅	၂/၂၅	၂/၂၅	၂/၂၅	၂/၂၅	
ရာသီဥတု																		
စိုက်ပျိုးရေး																		
ထွေးမြေထွေး ရွေးရွေးလှည့်သွား																		
ပြင်ဆင်																		
ကျွန်းတူး																		
ငှက်																		
ရေ																		

စိုက်ပျိုးရေး - ကိုကျော်စင်စန်း  
 ပြင်ဆင်ပျက်ပျက် - ကျား (၁၀)၊ (၁၀)  
 မြေထဲထဲထဲ - စိုက်ပျိုးရေး

မြန်မာ - ယဉ်ကျေးမှု  
 ခုနှစ် - ၂၀၂၀



၆။ရာသီခွင်ပြုပြင်ကွဲဒိန် သုံးသပ်ချက်

ကျေးရွာ-ယာကြီး: **ရာခွင်ဖြူဖြူကွဲဒိန် ဆွေးနွေးခြင်းနှင့်** ဇွဲ. ၃၀၀. ပျော်ကန်  
 ကျေးရွာလှုပ်စု-ယာကြီး: **သန်းစစ်ချက်** စက်တင်ဘာ-၂၉. ၁. ၂၀၁၇

- ရာသီဥတုကလေးဖြင့် တက်ညီကစားနား၊ နည်းနည်းများ တွင်နေ ပူပြင်း ဝါဆို လတွင်အားထုတ်တင် ဖြစ်ပါသည်။

- ဝါရောင်ကောင်းလင်းတွင် မိုးရွာသောကြောင့် စပါးများ စိုက်ပျိုးရေး ဖြစ်ပါသည်။

- ကျေးရွာလှုပ်စုသည် စိုက်ပျိုးရေး လုပ်ငန်းကို အဓိက လုပ်ကိုင် ဖြစ်ပါသည်။

- ရာသီဥတု ကလေးက ရာသီဥတု ပွဲတော်များလည်း ကျင်းပ ဖြစ်ပါသည်။

- ကျေးရွာကျေး ကလေးနှင့် ကလေးကြီး၊ ကလေးငယ် စသဖြင့် ရာသီဥတု ကလေးက ကျင်းပ ဖြစ်ပါသည်။

- ကျေးရွာတွင် မြေဖြင့် ပညာရေး ဖြစ်လည်း ဖြစ်ပါသည်။

- ကျေးရွာတွင် စိုက်ပျိုးရေးနှင့် အားကစား ဖြစ်လည်း ဖြစ်ပါသည်။

- ကလေးကြီးကလေး နည်းပါးစွာ ကြောင့် ဝင်ရောက် ဖြစ်လည်း ဖြစ်ပါသည်။

နေ့ ၅ ပါသည်။





ပင်းပုံစံကိုသုံးပြု၍ အဖွဲ့အစည်းများချိတ်ဆက်မှု

ကျေးရွာ - ယာဇာဏ်ကျေးရွာ  
 ကျေးရွာမှစ၍ - ယာဇာဏ်ကျေးရွာမှစ၍

မြို့နယ် - ပျော်တူမြို့နယ်  
 ရက်စွဲ - ၂၀၂၁.၁၂.၀၅

ပင်းပုံစံဆွဲပြီး အဖွဲ့အစည်း ၂၆ ခု ချိတ်ဆက်ပေးထားလေ့လာခြင်း

ဦးဆောင်ဆွဲဆွဲသူ -  
 ဖွဲ့စည်းထားသူ - မိမိတို့အဖွဲ့  
 ပါဝင်ဆောင်ရွက်သူ - ကျား (၁၄) / မ (၅)

အချိန် - ၄:၀၀ မှ  
 ရက်စွဲ - ယာဇာဏ်ကျေးရွာ





ကျေးဇူး-ယာဇာဏိ-ကျေးဇူး

ကျေးဇူးကုပိဋ-ယာဇာဏိ-ကျေးဇူးကုပိဋ

မြို့နယ်-ပျော်စွယ်

ရက်စွဲ-၂၉-၁၂-၂၀၁၇

ဇင်းပုံစံအသုံးပြု၍ အဖွဲ့အစည်းနှင့် ချိတ်ဆက်မှုများအား လေ့လာခြင်း

ကျေးဇူးတွင် ပါရှိသော အဖွဲ့အစည်းများ

ကျေးဇူး ပြုလုပ်ရာ အဖွဲ့အစည်းများ

ဓမ္မစင်္ကြာအဖွဲ့ (အဖွဲ့)

ယုဂပိတအဖွဲ့ (အဖွဲ့)

ဒီးသတ်အဖွဲ့ (အဖွဲ့)

မီးလင်းရေးကော်မတီ

ဂျပန်ဂုဏ်ထူး

ကျေးဇူးကော်မတီ

ကျေးဇူးကော်မတီ

ချာရေးကော်မတီ

အုပ်ချုပ်ရေးဌာန

ရန်ကင်းရဲကင်းစင်

ပ.ဝ.က

သမချေးငွေအသင်း

စိုက်ပျိုးရေးဘဏ်

အထွေထွေကုပိဋချုပ်ရေးဌာန

ရဲအဖွဲ့

ကျွန်းမာရေးမှူး

ဦးဆောင်ဆွေးနွေးသူ - ဦးမြင်စွေ

မှတ်တမ်းတင်သူ - ဒေါ်မေမေဖြူ

ပါဝင်ဆောင်ရွက်သူ - ကျား (၁၄) )  
မ ( ၆ )

နေရာ - ၆:၀၀ နာရီ

အသုံးပြု - ယာဇာဏိ ဓမ္မာပုံ







ပင့်ကူအိမ်ကွန်ယက် နှင့် သုံးသပ်ချက်

# ပင့်ကူအိမ်သုံးသပ်ခြင်း (ကျား)

ကျေးဇူး - မာကြီး  
ကျေးဇူးအုတ် - ယာကြီး

ဖိုးနွယ် - ပျော်ကွယ်  
ဂုဏ်စွဲ - ၂၉.၁.၁၇

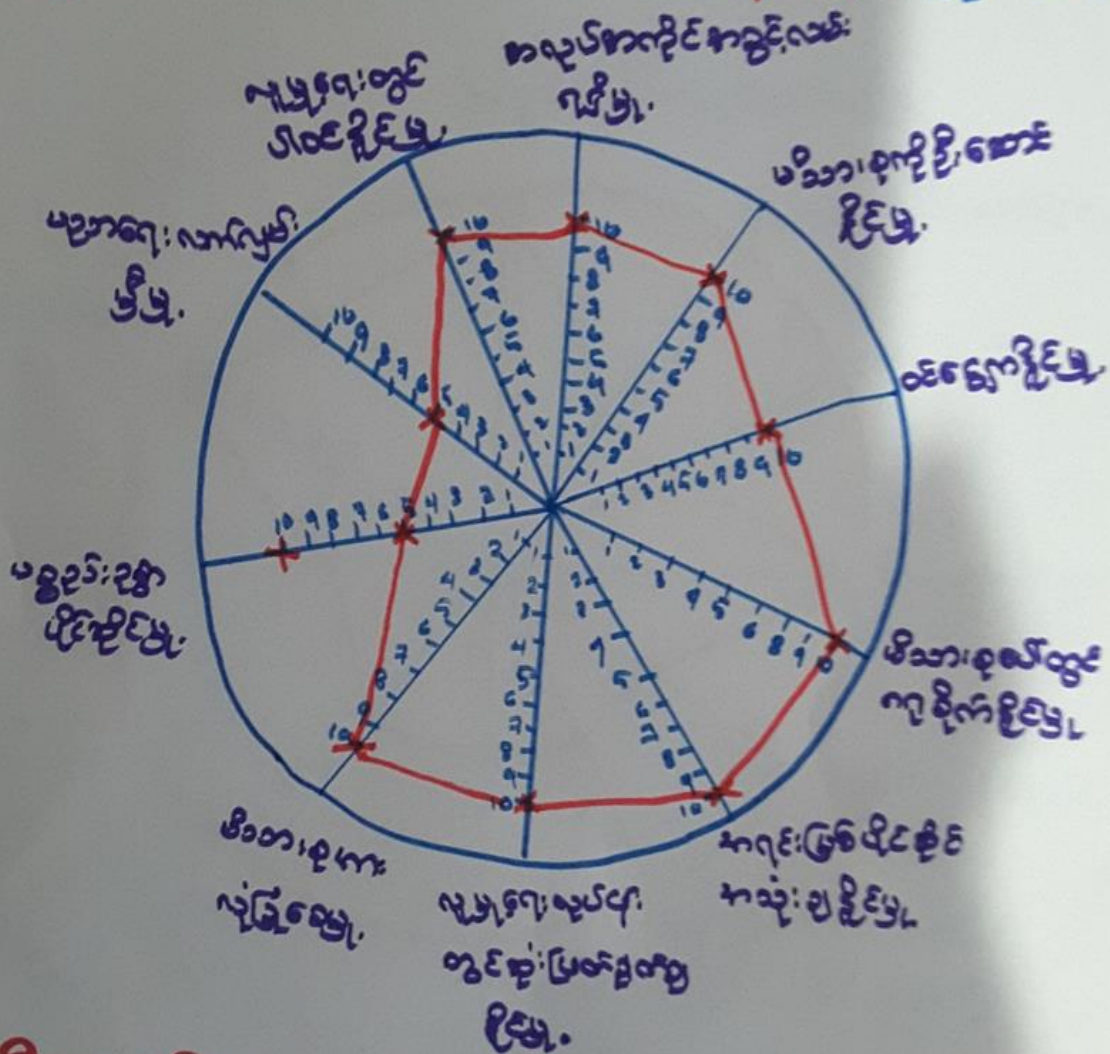

ဦးဆောင်ဆွေးနွေးသူ - ဦးဝင်းစာစင်

ပါဝင်ဆောင်ရွက်သူ - ကျား (၂၀)

မှတ်တမ်းတင်သူ - ဒေါ်အေး ဖြစ်

နေရာ - ယာကြီး ဓမ္မာရုံ

အချိန် - ဇူလိုင် (၂၀၂၀)



ပင်.ကုဏ္ဍိန်သံ့.သပ်ခြင်း (မ ၁)

ကျေးရွာ .ပသာကြီး  
ကျေးရွာစုဗဟို - ပသာကြီး

ဒြ.နယ် - ပျော်စွယ်  
ဂုဏ်စွဲ - ၂၉.၁.၁၇

အလုပ် အကိုင်အခွင့်လမ်းဂရိမ်

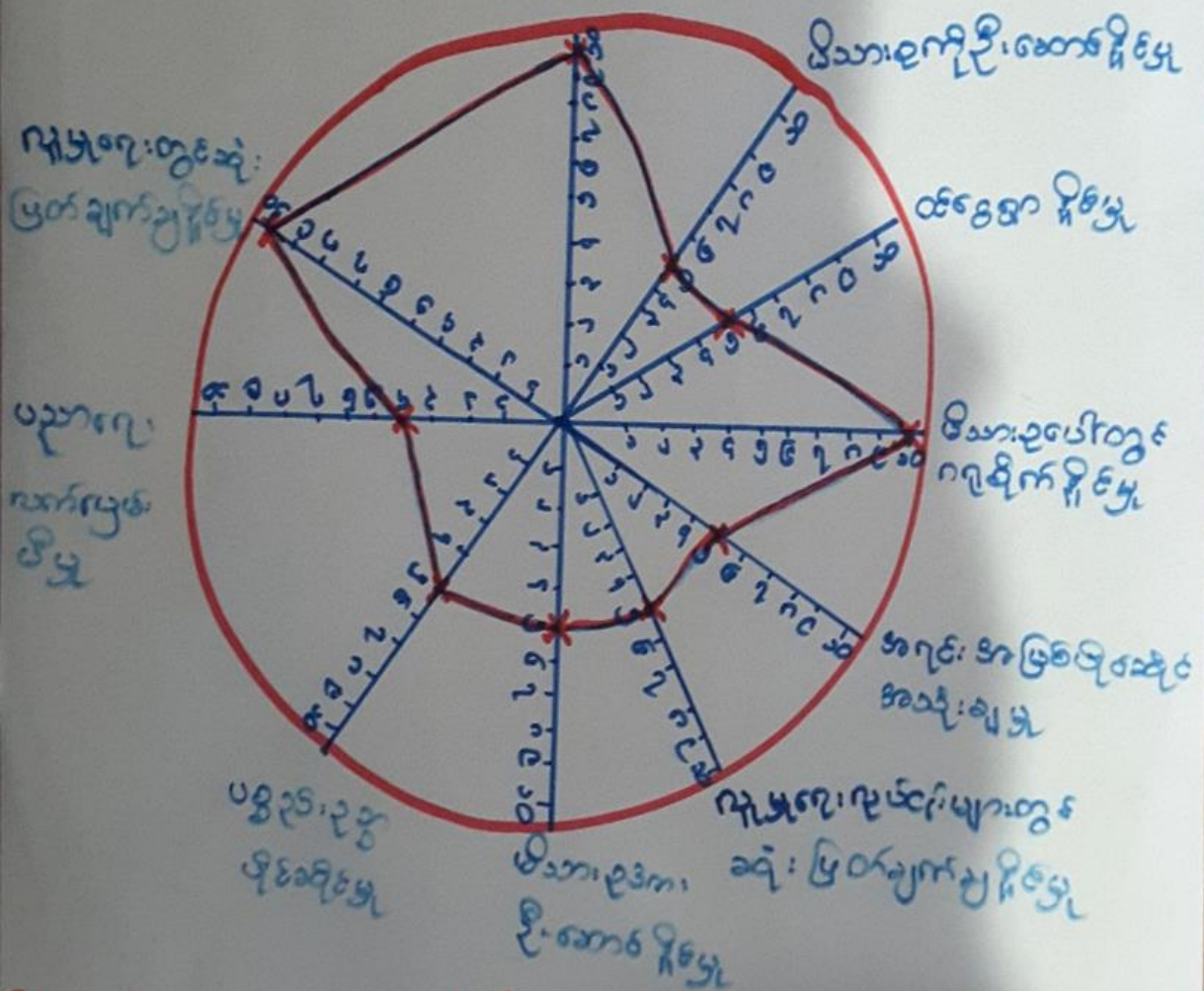

ဒြ.စောစောစော - စောစော

ပါဝင်စောစောစော - မ ၂၀၁၁

ပွတ်တမ်းတမ်း - စောစောစောစော

ကျေးရွာ - ပသာကြီး

အချိန် - ၉.၃၀

၂၁:၀၀





# ပုဂ္ဂိုလ်အိမ်သုံးသတ်ဖြင့်

ကျေးဇူး - ယာဇာဏ်

ကျေးဇူးစုပုံ - ယာဇာဏ်

ဇွဲနယ် - ပျော်စွယ်

ရက်စွဲ - ၂၉.၁၂.၀၁၇

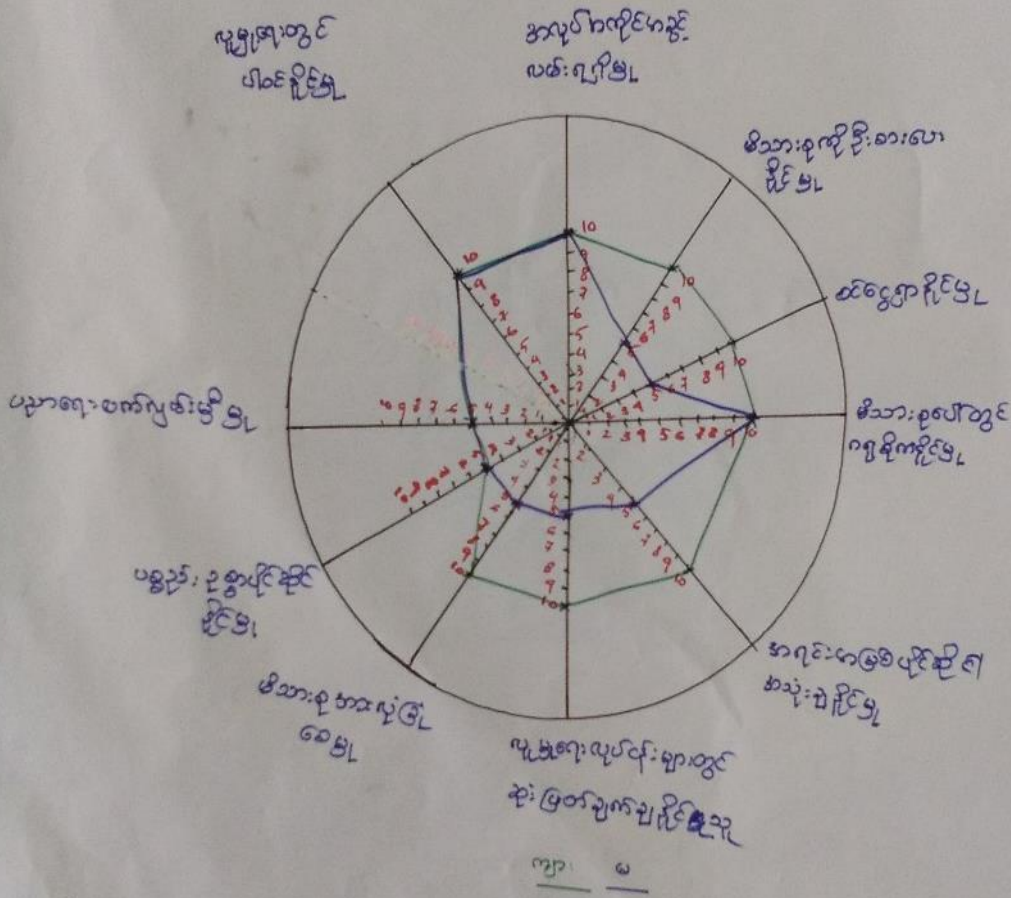

ဦးဆောင်ဆွေးနွေးသူ - ဦးစစ်မောင်၊ ဒေါ်စိန်ပျ

ပါဝင်ဆောင်ရွက်သူ - ကျား (၄၅)၊ မ (၂၅)

မှတ်တမ်းတင်သူ - ဒေါ်စောစောမောင်

နေရာ - ယာဇာဏ်

အချိန် - ၂:၀၀



ပင့်ကူအိမ်ကွန်ယက် သုံးသပ်ချက်။

ကျေးဇူး-ယာကြီး  
ကျေးဇူးကုန်-ယာကြီး

မြို့နယ် - ပျော်အောင်  
ရက်စွဲ - ၂၉-၁၂-၂၀၁၇

ပင့်ကူအိမ်သုံးသပ်ခြင်း၊ ဆွေးနွေးခြင်းဖြင့် ဆုံးဖြတ်ချက်

သေးစားပိုင် ဦးဆောင်နိုင်မှု၊ ၁၀၀၀၀၀၀၀၀၀၀၀ အရင်းနှီးမြှုပ်နှံမှု အသုံးပြုနိုင်မှု  
လူမှုရေး၊ လုပ်ငန်းများတွင် စွဲမြဲမှု၊ အားလုံးပါဝင်မှု၊ အသုံးပြုမှု၊ အသုံးပြုမှု၊ အသုံးပြုမှု  
အမျိုးသားများတွင် အသုံးပြုမှု၊ အမျိုးသားများတွင် အသုံးပြုမှု၊ အသုံးပြုမှု၊ အသုံးပြုမှု  
သည်။

အမျိုးသားများတွင် အသုံးပြုမှု၊ အမျိုးသားများတွင် အသုံးပြုမှု၊ အသုံးပြုမှု၊ အသုံးပြုမှု  
အိမ်ထဲတွင်သာ နေထိုင်ကြသည်။ ကျေးဇူးကုန် အမျိုးသား သုံးသပ်ခြင်း  
အသုံးပြုမှု၊ အသုံးပြုမှု၊ အသုံးပြုမှု၊ အသုံးပြုမှု၊ အသုံးပြုမှု၊ အသုံးပြုမှု  
အသုံးပြုမှု၊ အသုံးပြုမှု၊ အသုံးပြုမှု၊ အသုံးပြုမှု၊ အသုံးပြုမှု၊ အသုံးပြုမှု  
လက်တွေ့အားဖြင့် အသုံးပြုမှု၊ အသုံးပြုမှု၊ အသုံးပြုမှု၊ အသုံးပြုမှု





၇။ ကျေးရွာ၏ မျော်မှန်းချက်(၄)နှစ်စာ ကျေးရွာဖွံ့ဖြိုးရေးအစီအစဉ်

ပြဿနာအခက်အခဲများ	ပျော်ပွားချက်(ပေးငွေ ၅၅၅၆)	ဖွံ့ဖြိုးတိုးတက်ရေးလုပ်ငန်းများ
<p>ကျေးရွာ- ယာကြီး ကျေးရွာအုပ်စု - ယာကြီး</p> <p>- ဇွဲနှင့် အပျစ်စေးသော ကြောင်၊ ဆေးခန်း အခက်ခဲရှိ</p> <p>- ရထားလမ်းကူး အခက်ခဲရှိ</p> <p>- ရွာတွင်းလမ်းဆွဲ တိုးချဲ့ရန် အခက်အခဲရှိ</p> <p>- ကျောင်း K၆ဆောင်အတွက် ရန်ပုံငွေ အခက်အခဲရှိ</p> <p>- စာသင်ကျောင်း တိုးချဲ့ရန် အခက်အခဲရှိ</p>	<p>အမျိုးသမီးကဖွံ့</p> <p>- ဆေးပေးခန်း ဖြိုချင်တယ်</p> <p>- ရထားကုန်း ကျော်ဖြိုချင် တယ်</p> <p>- ရွာတွင်းလမ်း ကောင်းမွန် ချင်တယ်</p> <p>- K၆ ဆောင် ဖြိုချင်တယ်</p> <p>- စာသင်ကျောင်း ဖြိုဖြောက် ချင်တယ်</p>	<p>မြို့နယ်-ပေပြာဘွယ် ရက်စွဲ-၃၀.၁.၂၀၁၇</p> <p>ဖွံ့ဖြိုးတိုးတက်ရေးလုပ်ငန်းများ</p> <p>- ကျေးလက်ဆေးပေးခန်း</p> <p>- ရထားသံလမ်းကုန်းကျော်</p> <p>- ရွာတွင်းလမ်းပြုပြင်ခြင်း</p> <p>- K၆ ကျောင်းဆောင် ဆောက်လုပ်ခြင်း</p> <p>- စာသင်ကျောင်း ဆောက်လုပ်ခြင်း</p>



ကျေးဇူး - ယာကြီး

ကျေးဇူးအောင်စု - ယာကြီး

အမျိုးသားအဖွဲ့

မြို့နယ် - ပျော်ရွှင်ယင်

ရက်စွဲ - ၃၀.၁.၂၀၁၇

ပြဿနာအာဏာအခွင့်အရေးများ

ပြောဆိုချက်ရောဘုံ (၅ ဖွဲ့စည်း)

ဖွဲ့ဖွဲ့တို့တက်ကျေးလယ်များ

- ကွဲအဝင်လမ်း ပြုပြင်ရန် အခက်အခဲရှိ
- ရုထားလမ်းကူး အခက်အခဲရှိ
- ဗဟုသုတနည်းပါး၍ စာကြည့်တိုက် အခက်အခဲရှိ
- ကျောင်းသားနှင့် ကျောင်း မပြည့်စုံ တိုးချဲ့ရန် အခက်အခဲရှိ
- ကွဲတွင်းလမ်း မကောင်းသော အခက်အခဲရှိ
- စာသင်ကျောင်း ရေတွင်း မရှိလျှင် ကလေးများ ရေသောက်ရန် အခက်အခဲရှိ

- ကွဲအဝင်လမ်း ကောင်းမွန် ချင်တယ်
- ရုထားလမ်းကူး ကျောက်ဖြစ် ချင်တယ်
- စာကြည့်တိုက် ချင်တယ်
- ကျောင်းဆောင် အသစ် ချင်တယ်
- ကွဲတွင်းလမ်းများ ကောင်းမွန် ချင်တယ်
- စာသင်ကျောင်း ကွဲတွင်း စက်ရေတွင်း ချင်တယ်

- ကွဲအဝင်လမ်း ပြုပြင်ခြင်း
- ရုထားလမ်းကူး ကျောက်အညှစ်စောက်ခြင်း
- စာကြည့်တိုက်
- စာသင်ကျောင်း ဆောင်သစ်
- ကွဲတွင်းလမ်း ပြုပြင်ခြင်း
- စာသင်ကျောင်း ကွဲတွင်း စက်ရေတွင်း တူးခြင်း





ကျေးဇူး - ယာတြီ၊

ပြည်ထောင်စုပညာရေးဝန်ကြီးဌာန

ကျေးဇူးအုပ်စု - ယာတြီ

ဦးစားပေးစာဆင့်သတ်ဖြတ်ခြင်း

ရက်စွဲ - ၃၀.၁.၂၀၁၇

ဦးစားပေးစာဆင့်	ဖွဲ့ဖြူးထိုးတက်ရေးလုပ်ငန်းများ	အဆိုပြုသူ	မဲအရေရေတွက်
၁	ကျေးဇူး ဋ္ဌာနကားလမ်းချင်းဆက်လမ်း ဖြန့်ဖြူးခြင်း (ကျောက်ချော)	ကျား + မ	၃၆၁
၂	ရွာတွင်းလမ်း ဖြန့်ဖြူးခြင်း	ကျား + မ	၂၆၇
၃	လျှပ်စစ်ဖို့ ထိုးချ်	မ	၂၃၄
၄	၂၀၁၆ ဆောင်ဆောက်လုပ်ဆဲ ရန်ပုံငွေ လိုအပ်	ကျား + မ	၁၇၄
၅	တရားစွဲတိုက်	ကျား + မ	၁၀၂



၆။ ကော်မတီဝင်များရွေးချယ်ခြင်းနှင့်ကျေးရွာဖွံ့ဖြိုးရေးအစီအစဉ်ဆောင်ရွက်မှုမှတ်တမ်းခါတ်ပုံများ



ကော်မတီရွေးချယ်ရန် မဲရေတွက်နေစဉ်



စီမံကိန်းမိတ်ဆက်အစည်းအဝေး မှတ်တမ်းခါတ်ပုံ





အမျိုးသမီးများပင့်ကူအိမ်ကွန်ယက်ရေးဆွဲနေစဉ် မှတ်တမ်းခါတ်ပုံ



ကျေးရွာဖွံ့ဖြိုးရေးဦးစားပေးမဲပေးရန်တန်းစီနေကြစဉ်





ကျေးရွာလုပ်ငန်းခွဲအတွက်အခက်အခဲများဖော်ထုတ်ဆွေးနွေးစဉ်





၇။ ကော်မတီဝင်များစာရင်း

ယာကြီး: ဒုဂ်ဇု၊ ယာကြီး: ကျေးဗွာ

ကော်မတီဝင်များစာရင်း

စဉ်	အမည်	ကျား-မ	ရာထူး
၁	ဦးကျော့အောင်	ကျား	စေတနာ့ဝန်ထမ်း
၂	ဒေါ်သက်	မ	"
၃	ဦးကျွန်းမင်း	ကျား	ကျေးဗွာဖိလော့ဂ်ကော်မတီ ဥက္ကဋ္ဌ
၄	ဒေါ်ဝင်းဖြူ	မ	"
၅	ဦးသန်းဆွေ	ကျား	ဝယ်ယူရေးဆက်လက်မဏီ (ဥက္ကဋ္ဌ)
၆	ဒေါ်ခင်ဝင်းအေး	မ	"
၇	ဒေါ်အေးမိုး	မ	"
၈	ဦးမျိုးဝင်း	ကျား	လှုပ်ရှားလည်ပတ်ရေးဆက်လက်မဏီ
၉	ဦးကျော်စွာဝင်း	ကျား	"
၁၀	ဒေါ်ခင်အေး	မ	"
၁၁	ဦးဖြူအောင်	ကျား	ကျေးဗွာငွေခံကုလေးမဏီ
၁၂	ဦးသန်းသန်း	ကျား	စောင့်ကြည့်ကြီးကြပ်ရေးဆက်လက်မဏီ
၁၃	ဒေါ်အေးနန္ဒာအောင်	မ	"
၁၄	ဒေါ်မိုးဖြူအောင်	မ	"
၁၅	ဦးကျော်စွာ	ကျား	ဝေဖန်အကြံပြုပေးရေးဗဟို
၁၆	ဦးခင်မင်းဇော်	ကျား	"
၁၇	ဒေါ်မိုးမိုးအောင်	မ	"
၁၈			
၁၉			
၂၀			
၂၁			
၂၂			
၂၃			
၂၄			
၂၅			

စုစုပေါင်း: ( ၁၇ ) ယောက်      ကျား- ( ၉ ) ယောက် + မ- ( ၈ ) ယောက်

ကျေးဗွာအုပ်စုစီမံကိန်းအထောက်အကူပြုကော်မတီ

.....ဦးကျွန်းမင်း..... ကျေးဗွာအုပ်စုစီမံကိန်းအထောက်အကူပြုကော်မတီ၊ ဥက္ကဋ္ဌ

.....ဒေါ်ဝင်းဖြူ..... ကျေးဗွာအုပ်စုစီမံကိန်းအထောက်အကူပြုကော်မတီ၊ ဥက္ကဋ္ဌ

.....ဦးဖြူစွာဝင်း..... ကျေးဗွာအုပ်စုစီမံကိန်းအထောက်အကူပြုကော်မတီ၊ ဘဏ္ဍာရေးဥက္ကဋ္ဌ

မှတ်တမ်းတင်သူ  
အမည်။

ရာထူး။ လူထုစည်းရုံးရေးမှူးရက်စွဲ။ ...../...../.....



**၈။ ကျေးရွာအခြေခံအချက်အလက်များ (ပုံစံ-၁)**

**ပုံစံ - ၈ - ၁ ကျေးရွာအခြေခံအချက်အလက်များ (Form PC 1)**

လမ်းညွှန်ချက်၊ ကျေးရွာတစ်ရွာသို့ ပထမဆုံးမိတ်ဆက်ရေး သွားရောက်သောအခါ လူထုစည်းရုံးရေးမှူးသည် ကျေးရွာ ခေါင်းဆောင်များအား ကျေးရွာအချက်အလက်များကို မေတ္တာရပ်ခံ၍ တောင်းခံရမည်။ ဤအချက်အလက်များကို စီမံကိန်း မိတ်ဆက်အစည်းဝေးမတိုင်မီတောင်းခံရမည်။ စီမံကိန်းမိတ်ဆက်အစည်းဝေးတွင် လူထုစည်းရုံးရေးမှူးသည် ဤအချက်အလက် များအား စစ်ဆေးပြီး မှန်ကန်အောင်ပြုလုပ်ရမည်။ ပြီးနောက်တွင် လူထုစည်းရုံးရေးမှူးမှ သတင်းအချက်အလက်ထိသို့ Tablets မှ တဆင့် ဖြည့်သွင်းရမည်။

ကျေးရွာခေါင်းဆောင် အမည် <b>ဦး တင်ထွန်း</b>	ကျေးရွာခေါင်းဆောင်၏ ဖုန်းနံပါတ် <b>၀၉-၇၇၄၂၁၄၆၀၇</b>	လူထုစည်းရုံးရေးမှူး၏ အမည် <b>ဒေါ်စောစော</b>
ပြည်နယ်/တိုင်းဒေသကြီး <b>မန္တလေး</b>	မြို့နယ် <b>ပျက်ကွယ်</b>	ကျေးရွာအုပ်စု <b>ဟာကြီး</b>
		ကျေးရွာ <b>ဟာကြီး</b>

**က။ လူဦးရေ**

လူမျိုးစု	အိမ်ထောင်စုအရေအတွက်	ကိုးကွယ်သည့်ဘာသာ	အိမ်ထောင်စုအရေအတွက်
လူမျိုးစု (၁) <b>ဗမာ</b>	<b>၂၀၈</b>	ဘာသာ (၁) <b>ဗုဒ္ဓ</b>	<b>၂၀၈</b>
လူမျိုးစု (၂) -----		ဘာသာ (၂) -----	
လူမျိုးစု (၃) -----		ဘာသာ (၃) -----	
လူမျိုးစုရော -----		ဘာသာရော -----	
အခြား	အရေအတွက်		
မသန်စွမ်းသူများ	-	-	
သက်ကြီးရွယ်အိုများ (၆၅ နှစ် နှင့် အထက်)	<b>၅၂</b>	<b>ဗုဒ္ဓ</b>	<b>၅၂</b>
စစ်ဘေးရှောင်			

	အမျိုးသား (အရေအတွက်)	အမျိုးသမီး (အရေအတွက်)
လူဦးရေ	<b>၅၆၅</b>	<b>၅၁၃</b>
လူမျိုးစု (၁) <b>ဗမာ</b>		
လူမျိုးစု (၂) -----		
လူမျိုးစု (၃) -----		
အခြား		
အိမ်ထောင်စုဦးစီး	<b>၁၇၄</b>	<b>၃၄</b>

**(ခ) အခြေခံအောက်အဖွဲ့ အသုံးအဆောင်များ**

စာသင်ကျောင်း	အမှတ် ခြံစံပါ	ကျန်းမာရေး	အမှတ် ခြံစံပါ	ဘာသာရေး အဆောက် အအုံများ	အမှတ် ခြံစံပါ





အထက်တန်းကျောင်း	<input type="checkbox"/>	ဆေးရုံ	<input type="checkbox"/>	စေတီ	<input checked="" type="checkbox"/>
အလယ်တန်းကျောင်း	<input type="checkbox"/>	ကျန်းမာရေးဌာန	<input type="checkbox"/>	ဘုန်းကြီးကျောင်း	<input checked="" type="checkbox"/>
မူလတန်းကျောင်း	<input checked="" type="checkbox"/>	ကျန်းမာရေးဌာနခွဲ	<input type="checkbox"/>	ဟိန္ဒူဘုရားကျောင်း	<input type="checkbox"/>
မူကြိုကျောင်း	<input type="checkbox"/>	ဆေးပေးခန်း	<input type="checkbox"/>	ရေဓာတ်ကျောင်း	<input type="checkbox"/>
အခြား	<input type="checkbox"/>	အခြား	<input type="checkbox"/>	ဗလီ	<input type="checkbox"/>
				အခြား	<input type="checkbox"/>
မှတ်ချက်		မှတ်ချက် ၇၆ အောင် ဆေးခန်း		မှတ်ချက်	

(ဂ) ကျွမ်းကျင်သူများမှတ်တမ်း (ကျေးရွာတွင်နေထိုင်သော သို့မဟုတ် တခြားရွာမှလာရောက်သော ကျွမ်းကျင်သူများ)

(၁) စာသင်ကျောင်း			(၂) ကျန်းမာရေး			(၃) လက်မှုပညာရှင်		
	ရွာတွင်နေထိုင်သူ	အခြားရွာမှလာသူ		ရွာတွင်နေထိုင်သူ	အခြားရွာမှလာသူ		ရွာတွင်နေထိုင်သူ	အခြားရွာမှလာသူ
မူလတန်းပြဆရာ/မ	<input type="checkbox"/>	<input checked="" type="checkbox"/>	ဆရာဝန်	<input type="checkbox"/>	<input type="checkbox"/>	လက်သမား	<input checked="" type="checkbox"/>	<input type="checkbox"/>
အထက်တန်းပြဆရာ/မ	<input type="checkbox"/>	<input type="checkbox"/>	လက်ထောက်ကျန်းမာရေးမှူး	<input type="checkbox"/>	<input type="checkbox"/>	ပန်းရံ	<input checked="" type="checkbox"/>	<input type="checkbox"/>
အလယ်တန်းပြဆရာ/မ	<input type="checkbox"/>	<input type="checkbox"/>	အမျိုးသမီးကျန်းမာရေးဆရာမ	<input type="checkbox"/>	<input type="checkbox"/>	လျှပ်စစ်ကျွမ်းကျင်ပီးသမား	<input type="checkbox"/>	<input type="checkbox"/>
မူကြိုဆရာ/မ	<input type="checkbox"/>	<input type="checkbox"/>	သားဖွားဆရာမ	<input checked="" type="checkbox"/>	<input type="checkbox"/>	ရေပိုက်သွယ်သူ	<input type="checkbox"/>	<input checked="" type="checkbox"/>
အခြား	<input checked="" type="checkbox"/>	<input type="checkbox"/>	ပြည်သူ့ကျန်းမာရေးလုပ်သား	<input type="checkbox"/>	<input type="checkbox"/>	စက်ပြင်ဆရာ	<input checked="" type="checkbox"/>	<input type="checkbox"/>
မှတ်ချက်			မှတ်ချက်	ကျေးသက်ကျွမ်းကျင်သူများ		မှတ်ချက်		

(ဃ) ကျေးရွာသို့ ရောက်ရှိနိုင်သည့် လမ်းအခြေအနေ /ကျေးရွာတစ်ရွာသည် ၎င်း၏ ကျေးရွာအုပ်စုနှင့် ဆက်သွယ်ထားသော လမ်းအခြေအနေ (အောက်ပါတို့ကို ဝိုင်းပါ)

ကျောက်ကြမ်းလမ်း: \_\_\_\_\_  
 ကျောက်ခင်းလမ်း: \_\_\_\_\_  
 ကတ္တရာလမ်း: မြေသားလမ်း  
 ကွန်ကရစ်လမ်း: \_\_\_\_\_  
 လူသွားလမ်း: \_\_\_\_\_  
 မော်တော်ဆိုင်ကယ်လမ်း: မော်တော်ဆိုင်ကယ်လမ်း  
 အခြား: \_\_\_\_\_

(င) ကျေးရွာဖွံ့ဖြိုးမှုစီမံချက်

- (၁) လူထုပတ်ဝန်းကျင်ထိခိုက်မှုမရှိစေရန် ဤကျေးရွာတွင်ကျေးရွာဖွံ့ဖြိုးမှု စီမံချက်ရှိခဲ့ပါသလား? ရှိပါသည်/မရှိပါ/မသိပါ
- (၂) ရှိခဲ့ပါလျှင် ဤစီမံချက်ကို မည်သည့် ခုနှစ်တွင်ပြင်ဆင်ခဲ့ပါသနည်း? နှစ်-----/မသိပါ
- (၃) ဤစီမံချက်ကို မြို့နယ်မှအတည်ပြုခဲ့ပါသလား? ပြုခဲ့ပါသည်/မပြုခဲ့ပါ/မသိပါ

(စ) ရေအကွာအဝေး

- (၁) ဤကျေးရွာ၏ပတ်ဝန်းကျင်မှ ရေအကွာအဝေးပတ်ဝန်းကျင်အထိ ရေရရှိမှုကွာဝေးသနည်း? မိုင်-----/မသိပါ ၂၅ မိုင်
- (၂) ဤကျေးရွာမှ ရေအကွာအဝေးပတ်ဝန်းကျင်အထိ သွားလာရာတွင်ကြာမြင့်သည့်အချိန်။  
၁၀ မိနစ်  
 ခြောက်သွေ့ရာသီတွင်ကြာချိန်----- ထော်လာဂျီ/မော်တော်ဆိုင်ကယ်/ခြေလျင်/လား/မော်တော်ဘုတ်/  
 အခြား: မက်ဘီး  
 မိုးရာသီတွင်ကြာချိန် ၂၅ မိနစ် (၂၀) ထော်လာဂျီ/မော်တော်ဆိုင်ကယ်/ခြေလျင်/လား/မော်တော်ဘုတ်/  
 အခြား: မက်ဘီး



(ဆ) ပတ်ဝန်းကျင်ဆိုင်ရာ သဘာဝဘေးအန္တရာယ်

ဤကျေးရွာတွင် ရေကြီးခြင်းကဲ့သို့ သဘာဝဘေးအန္တရာယ်ကျရောက်ဖူးခြင်း ရှိပါသလား။

မရှိပါ  ရှိပါသည် ရှိလျှင်ဖော်ပြပါ -----

(ဇ) ကျေးရွာတွင် ဖွဲ့စည်းထားသော အဖွဲ့အစည်းများ

လူထုထုတ်ပြန်စီမံကိန်းမတိုင်မီ ဤကျေးရွာတွင် ကျေးရွာဖွံ့ဖြိုးရေးအတွက် အစိုးရ (သို့) ရွာသားများကိုယ်တိုင်(သို့) စီမံကိန်းတစ်ခုခုမှ ဖွဲ့စည်းထားသည့် အဖွဲ့အစည်းများရှိပါသလား။

(ဇ) - ပရဟိတ အသင်းအဖွဲ့

(၂) -----

(ဈ) အထွေထွေအုပ်ချုပ်ရေး ဦးစီးဌာန (GAD) မှ မှတ်တမ်းတင်ထားခြင်း

ဤကျေးရွာသည် အထွေထွေအုပ်ချုပ်ရေး ဦးစီးဌာန (GAD) မှ မှတ်တမ်းတင်ထားမှု ရှိပါသလား။

မရှိပါ  ရှိပါသည်

ကျေးရွာခေါင်းဆောင်

အမည် ဦး တင်ထွန်း

လက်မှတ် [Signature] နေ့စွဲ ၂၀၂၀-၂၀၂၁

လူထုစည်းရုံးရေးမှူး

အမည် ဒေါ်အေးအေးမြင့်

လက်မှတ် [Signature] နေ့စွဲ ၂၀၂၀-၂၀၂၁





၉။ ပုံစံ ၈-၂။ စီမံကိန်းစက်ဝန်းအချိန်ဇယား

ပုံစံ - ၈ - ၂ - စီမံကိန်းစက်ဝန်းအချိန်ဇယား (PC 2)

လမ်းညွှန်ချက်၊ သက်ဆိုင်ရာလူထုစည်းရုံးရေးမျိုး/လက်ထောက်နည်းပညာမျိုးများမှ စီမံကိန်းစက်ဝန်းအဆင့်တစ်စီပြီးစီးတိုင်း ကျေးရွာအုပ်စုအတွက် ဤပုံစံကို ဖြည့်သွင်းရမည်။

စည်းရုံးရေးမျိုး/ဝန်ထမ်း အမည် - ဒေါ်စောစော၊ ဖြင့်

နေ့စွဲ ၂၀၂၀.၀၂.၀၇ စက်ဝန်းအားအမှတ်ဖြည့်ပါ  စက်ဝန်း(၁)  စက်ဝန်း(၂)  စက်ဝန်း(၃)

ပြည်နယ်/တိုင်း မန္တလေး၊ မြို့နယ် ပျော်စွယ်၊ ကျေးရွာအုပ်စု ယာကြီး၊ ယာကြီး

စီမံကိန်းထောင်ရွက်မှုအဆင့်များ	နေ့စွဲ		အစည်းအဝေးတွင်တက်ရောက်သူအရေအတွက်			
	စတင်သည့်နေ့	ပြီးဆုံးသည့်နေ့	အချိုးသားအရေအတွက်	အချိုးသမီးအရေအတွက်	အိမ်ထောင်စုအရေအတွက်	လူမျိုးစုတက်ရောက်သူအရေအတွက်နှင့် လူမျိုးစုအမည်
၁။ ကျေးရွာစီမံကိန်း မိတ်ဆက်အစည်းအဝေး	၂၉.၀၂.၀၇	၃၀.၀၂.၀၇	၈၅		၂၆	၂၅၉
၂။ ကျေးရွာဖွံ့ဖြိုးရေး စီမံချက်ရေးဆွဲခြင်းအစည်းအဝေး	၃၀.၀၂.၀၇	၃၀.၀၂.၀၇	၉၅		၃၃	၉၆၉
၃။ ကျေးရွာအုပ်စု လုပ်ငန်းဆုံးဖြတ်ချက်ချသည့်အစည်းအဝေး	၂၂.၂.၀၇	၂၂.၂.၀၇	၁၁		၅	၁၇
၄။ မြို့နယ်အဆင့် စီမံကိန်းရေးဆွဲရေး နှင့် အကောင်အထည်ဖော်ရေးကော်မတီ၏ စီမံကိန်း သုံးသပ်မှုအစည်းအဝေး			လေ့	လေ့	လေ့	လေ့
၅။ မြို့နယ် စီမံကိန်းရေးဆွဲရေး နှင့် အကောင်အထည်ဖော်ရေး ကော်မတီ၏ဆုံးဖြတ်မှုကို ရွာသို့ အသိပေးအကြောင်းကြားသည့် အစည်းအဝေး						
၆။ စီမံကိန်းလုပ်ငန်းခွဲစီမံချက်ရေးဆွဲခြင်းအစည်းအဝေး						
၆.၁။ စီမံကိန်းလုပ်ငန်း အကောင်အထည်ဖော်ရေးအစီအစဉ် ရေးဆွဲခြင်း						



၁၀။ ပုံစံ ၈-၃။ ကျေးရွာဖွံ့ဖြိုးရေး ဦးစားပေးအစီအစဉ်

ပုံစံ - ၈ - ၃ ကျေးရွာဖွံ့ဖြိုးရေး ဦးစားပေးအစီအစဉ် (Form PC 3)

လမ်းညွှန်ချက်၊ အဆင့်(၃) ကျေးရွာမှော်မှန်းချက်အစည်းအဝေး ပြီးဆုံးသောအခါ ကျေးရွာစီမံကိန်း အထောက်အကူပြု ကော်မတီသည် လူထုစည်းရုံးရေးမှူးအကူအညီဖြင့် ဤပုံစံကိုပြည့်စုံအောင် ဖြည့်သွင်းရမည်။

လူထုစည်းရုံးရေးမှူး/ဝန်ထမ်း အမည် - ဒေါ်စောစော မြင့်  
 နေ့စွဲ ၃၀၀၁.၂၀.၁၇ စက်ဝန်းအား အမှတ်ခြစ်ပါ (✓) စက်ဝန်း(၁)  
 စက်ဝန်း(၂)  စက်ဝန်း(၃)  စက်ဝန်း(၄)

ပြည်နယ်/တိုင်း မန္တလေး မြို့နယ် ပျော်အဖွဲ့ ကျေးရွာအုပ်စု ဟက်ဂိုး ကျေးရွာ ယာကြီး  
 က။ အခက်အခဲအတားအဆီးများအားဆွေးနွေးခြင်း - ယခုလက်ရှိအခြေအနေတွင် ဤကျေးရွာဖွံ့ဖြိုးတိုးတက်ရေးအတွက် အဓိက အခက်အခဲအတားအဆီးများသည် မည်သည်များဖြစ်ပါသနည်း။ (အမျိုးသား/သမီး အနည်းဆုံးအခက်အခဲ ၅ ခုစီဖော်ပြပါ)

အမျိုးသား အဖွဲ့မှ တင်ပြသောအခက်အခဲအတားအဆီးများ	အမျိုးသမီး အဖွဲ့မှ တင်ပြသောအခက်အခဲအတားအဆီးများ
၁ ဒီဂရင်လမ်း ပြုပြင်ရန်၊ မရအေး	၁ စားနပ်ရိက္ခာနှင့် ဆေးဝါးကုသမှုရရှိရန်
၂ ရထားသင်္ဘောလမ်း ကူးကုန်း ကျောက်အောက်ခံရခြင်း	၂ ရထားလမ်း ကူးကုန်း အဖွဲ့ ရှာဖွေရန်
၃ စာကြည့်တိုက် မဟာဥပစာနဲ့ ညှိပ်ဖိ ထွက်ခွာ	၃ ဂုဏ်ထူးဆောင်များ ပေးအပ်ခြင်း တိုင်ကြားရန်
၄ ကျောင်းဆောင်တိုင်း ချဲ့ထွင်ပေးရန် လိုအပ်နေသေးသည်	၄ ရွာတွင်း လမ်းများ တိုးချဲ့ရန် လိုအပ်နေပါသည်
၅ ရွာတွင်း လမ်းများ မကောင်းသည့်အတွက် ကုန်သွယ်ရေး ခက်ခဲသည်	၅ ကျောင်း K.G ဆောင်ထောက် ဂုဏ်ထူးဆောင် ဖြစ်ရန်

ခ။ မှော်မှန်းခြင်း - နောင်လာမည့် ( ၅ ) နှစ် အတွင်း ကျေးရွာဖွံ့ဖြိုးရေး မှော်မှန်းလျာထားချက်များအား တင်ပြပါ။

အမျိုးသားအဖွဲ့မှ တင်ပြသောမှော်မှန်းချက်များ	အမျိုးသမီးအဖွဲ့မှ တင်ပြသောမှော်မှန်းချက်များ
၁ ကျောက်အောက် ချွတ်ခြင်း ဖြစ်ပေါ်လာစေမည်	၁ အမျိုးသမီးများ၏ ကျန်းမာရေး ကျခက်ခြင်း
၂ စာကြည့်တိုက် မရရှိရန် ဖြစ်နိုင်ပါသည်	၂ ချွတ်ခြင်း အတွက် ချွတ်ခြင်း ဝါဒများ ပေါ်ပေါက်ခြင်း
၃ စိုက်ပျိုးရေးတွင် ပြင်ဆင်မှု ချင်တယ်	၃ ကျွန်ုပ်တို့၏ ကျန်းမာရေး ချွတ်ခြင်း
၄ ကျောင်းဆောင် ဖြစ်ပေါ်ရန် ချင်တယ်	၄ များသော ကျန်းမာရေး ချွတ်ခြင်း
၅ ဆရာ/မ နှင့် ဖေ့ဆောင်မှု ချင်တယ်	၅ များသော ကျန်းမာရေး ချွတ်ခြင်း

ဂ။ လူထုစီမံကိန်း၏ လာမည့် ( ၄ ) နှစ်အတွက် အကျိုးမဝင်သော ဦးစားပေး ဖွံ့ဖြိုးတိုးတက်မှု လုပ်ငန်း အစီအစဉ်များအားဖော်ပြပါ။

အဆင့်	ကျေးရွာအတွက် ဦးစားပေး ဖွံ့ဖြိုးတိုးတက်မှု လုပ်ငန်းစဉ်များ	အဆိုပြုသူ (အမျိုးသား/အမျိုးသမီး/အမျိုးသား+အမျိုးသမီး)	ခန့်မှန်းကုန်ကျစရိတ်	အကျိုးခံစားခွင့်ရှိသူ ခန့်မှန်းခြေ အရေအတွက်
၁	ကျောက်ချွတ်ခြင်း ဖြစ်ပေါ်ခြင်း	ကျား + မ	၇၀ သိန်း	၂၀၈
၂	ရွာတွင်း လမ်း	ကျား + မ	၇၆ သိန်း	၂၀၈
၃	ကျန်းမာရေး ချွတ်ခြင်း ချွတ်	ကျား + မ		၂၀၈
၄	K.G ဆောင် ကျောင်း ဖြစ်ပေါ်ခြင်း	ကျား + မ	၇၀ သိန်း	၂၀၈
၅	စာကြည့်တိုက် (အသစ်)	ကျား + မ	၈၀ သိန်း	၂၀၈

ဃ။ လူထုစီမံကိန်း၏ လာမည့် ( ၄ ) နှစ်အတွက် အကျိုးမဝင်သော ဦးစားပေး ဖွံ့ဖြိုးတိုးတက်မှု လုပ်ငန်း အစီအစဉ်များအားဖော်ပြပါ။

အဆင့်	ကျေးရွာအတွက် ဦးစားပေး ဖွံ့ဖြိုး	အဆိုပြုသူ (အမျိုးသား/အမျိုးသမီး)	အခန်းကဏ္ဍ





	တိုးတက်မှု လုပ်ငန်းစဉ်များ	အမျိုးသမီးများ/အမျိုးသား+ အမျိုးသမီး)	
၀	ကျေးရွာမှ ကွယ်လွန်သူများ (ကျေးရွာအုပ်စုများ)	ကျေးရွာအုပ်စု	
၂	ကျေးရွာတွင် လမ်းများ တိုးချဲ့	ကျေးရွာအုပ်စု	
၃	ကျေးရွာတွင် ရေပေးစနစ် တိုးချဲ့	ကျေးရွာအုပ်စု	
၄	ကျေးရွာတွင် အိမ်ရာများ တိုးချဲ့	ကျေးရွာအုပ်စု	
၅	ကျေးရွာတွင် အခြားစီမံကိန်းများ	ကျေးရွာအုပ်စု	

ခေါင်းဆောင်၊ ကျေးရွာစီမံကိန်းအထောက်အကူပြုကော်မတီမှ အတည်ပြုသည်။

အမည် ကိုကျော်စွာ လက်မှတ် ကျော်စွာ နေ့စွဲ ၂၀၂၁.၁၂.၀၂



၁၁။ ပုံစံ ၈-၄။ ကျေးရွာခွဲခြားရေးစီမံကိန်းလုပ်ငန်းခွဲရွေးချယ်ခြင်းပုံစံ

လူထုထုတ်ပြန်စီမံကိန်းစီမံကိန်းလက်စွဲ

အပိုင်း-၃ ၉-၉-၂၀၁၅

ပုံစံ ၈-၄ ကျေးရွာအုပ်စုစီမံကိန်းလုပ်ငန်းခွဲရွေးချယ်ခြင်းပုံစံ

လမ်းညွှန်ချက်။ ။ ကျေးရွာအုပ်စုစီမံချက်ရေးဆွဲသည့်အစည်းအဝေးတွင် ဤပုံစံအားလူထုစည်းရုံးရေးမှူး / လက်ထောက်နည်းညွှန်များ၏ အကူအညီဖြင့်ပြည့်စုံစွာ ဖြည့်သွင်းရမည်။ ဤပုံစံအားပြည့်စုံစွာဖြည့်သွင်းပြီးပါက ကျေးရွာအုပ်စုမှူးတို့ထက်ရှေ့စီမံချက်တွင်နောက်ဆက်တွဲအဖြစ်တွဲထားရမည်။ CF မှ အချက်အလက်များကို MIS သို့ ထည့်သွင်းရမည်။ ကျေးရွာစည်းရုံးရေးမှူး/ဝန်ထမ်းအမည် - **ဒေါ်အေးအေးအေး** - **မြင့်**။

နေ့စွဲ စက်ဝန်းအားအမှတ်ဖြစ်ပေးပါ(✓)စက်ဝန်း(၁) စက်ဝန်း(၂) စက်ဝန်း(၃) စက်ဝန်း(၄)

ပြည်နယ်/တိုင်း **မန္တလေး** မြို့နယ် **ပျော်ဘွယ်** ကျေးရွာအုပ်စု **ယာကြီး**

ကျေးရွာအမည်	ဆောင်ရွက်မည့် လုပ်ငန်းများ	အတိုင်းအတာ	ခန့်မှန်း တိုက်ရိုက်အကျိုး ခံစားခွင့်ရှိသူများ	အဆိုပြုတင်ပြသူ	ခန့်မှန်းကုန်ကျစရိတ်		
					စီမံကိန်းမှ ထည့်ဝင်မှု	ကျေးရွာမှ ထည့်ဝင်မှု	အခြားထည့်ဝင်မှု (ဖော်ပြပါ) ထည့်ဝင်ငွေ   အမည်/အဖွဲ့
ယာကြီး	ရွာတွင်းလမ်း ၆၆၀ပေ၊ ယခင် ၂၆၅ မီတာ၊ ကျေးရွာအုပ်စု မှူးအဖွဲ့	၆၀၀ x ၁၀ x ၇	ကျား- ၅၆၅ မ - ၅၁၄ ပေါင်း- ၁၀၇၉	ကျား မ ကျား+မ	၇၀၀၀၀၀၀	-	-
ရေငါ	ရွာတွင်းလမ်း ကျောက်ကျောက် (၇၀) ခုတိုင်	၂၀၀ x ၁၀ x ၁၅	ကျား- ၇၀၉ မ - ၇၀၉ ပေါင်း ၁၄၁၈	ကျား မ ကျား+မ	၇၀၀၀၀၀၀	-	-
အညွန့်တင်	ရွာတွင်းလမ်း (၂၆၀) ခုတိုင်	၆၅၀ x ၂ x ၄-၉	ကျား- ၂၂၅ မ - ၂၅၆ ပေါင်း ၄၈၁	ကျား မ ကျား+မ	၂၆၀၀၀၀၀၀	-	-
				ကျား မ ကျား+မ			
				ကျား မ ကျား+မ			

ရာထူး ကျေးရွာအုပ်စု စီ/ထောက်စက်မတ် ဥက္ကဋ္ဌ **အမည် ကျေးရွာ** **လက်မှတ် ကျေးရွာ** **ရက်စွဲ ၂.၂.၂၀၁၇**

စီမံ/ဖြန့်ဖြူး  
စီမံ/ဖြန့်ဖြူး  
ကျေးရွာအုပ်စု စီ/ထောက်စက်မတ်





၁၂။ အစည်းအဝေး မှတ်တမ်းများ



ကျေးရွာအစည်းအဝေးမှတ်တမ်း

အစည်းအဝေးပြုလုပ်သည့်နေရာ ။ ။ ယာကြီး ကျေးရွာ ဓမ္မာရုံ  
 ကျေးရွာ ။ ။ ယာကြီး  
 ကျေးရွာအုပ်စု ။ ။ ယာကြီး  
 အချိန် ။ ။ ၈:၃၀ မှ ၁၂:၃၀ ထိ  
 အစည်းအဝေးအမည် ။ ။ လူထုဗဟိုပြု စီမံကိန်း ဖိတ်ဆက်ကစည်းကစား

တက်ရောက်သူဦးရေ ကျား ( ၉၃ )၊ မ ( ၄၉ ) စုစုပေါင်း ( ၁၄၂ )

အစည်းအဝေးတွင်ဆွေးနွေးသည့်အကြောင်းအရာ။

- ၁။ ပထမနေ့တွင် ဆွေးနွေးတင်ပြခဲ့သော လူမှုဆန်းစစ်ခြင်း...
- ၂။ အတွက် PRA (၆.၁.၂) နားပြန်လည်ဆွေးနွေးခြင်းကို...
- ၃။ လူထုစည်းရုံးရေးမှူး ခေါ်ဆောင်ဆွေးနွေးပြောဆိုမှု စတင်စွက်ခဲ့ပါ...
- ၄။ သည်။ ကျွန်ုပ်တို့ ပထမနေ့တွင် ဆွေးနွေးချက်ခဲ့သော...
- ၅။ ကျေးရွာအတွက် ဖွံ့ဖြိုးတိုးတက်ရေး လုပ်ငန်းများ...
- ၆။ ဆွေးနွေးချက်ဖြင့် လုပ်ငန်းကို စတင် လုပ်ဆောင်ခဲ့ပါသည်။
- ၇။ စတင်လုပ်ဆောင်ရာတွင် မဲခန့်ခြင်း ကျေးရွာအတွက်...
- ၈။ ဦးစားပေး လုပ်ငန်းများ ကို ဆွေးနွေးချက်ခဲ့ပါသည်။
- ၉။ စတင်လုပ်ဆောင်ပြီးသည့် ရောက်ရှိခြင်းတွင် စီမံကိန်းတွင်...
- ၁၀။ ပါဝင်သော အကာအကွယ်များ ဒီဂရီကြောင်းကို အသေးစိတ်



ဆွေးနွေးချက်များ (ပြောသူနှင့်အကြောင်းအရာကိုတွဲမှတ်တမ်းတင်ရန်)

ရှင်းပြပေးခဲ့ပါသည်။ ဆို. ဂနောက် ကျေးရွာ အတွက် အဓိက လိုအပ်သော  
ကျေးရွာ စီမံခန့်ခွဲမှု၊ အဖွဲ့ကို ဖွဲ့ချယ် ခဲ့ပါသည်။ ဗို. ဂတူ  
အခြားသော ဆက်ကော်မတီများ ကိုလည်း တပါတည်း ဖွဲ့ချယ်ခဲ့ပါသည်။  
ကျေးရွာ စီမံခန့်ခွဲမှု အဖွဲ့ ဖွဲ့ချယ်ခြင်း

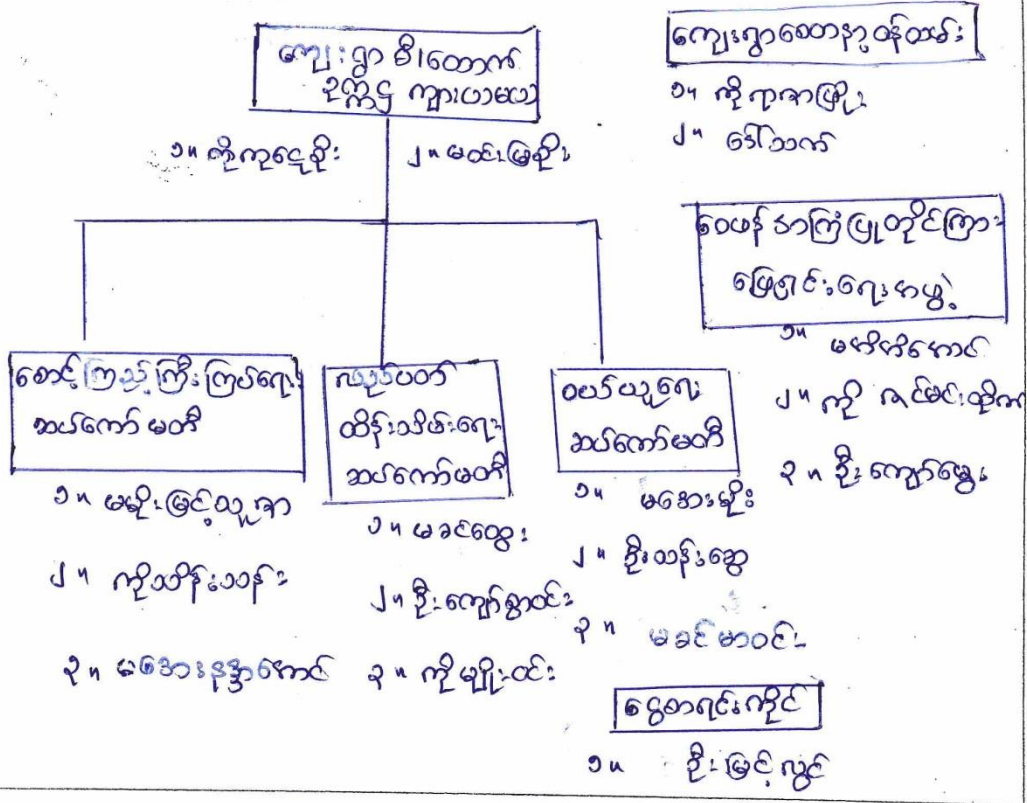





ဆုံးဖြတ်ချက်များ

၁။ ဦးစားပေး အဆင့် (၁) ကို ကျေးဇူးပြု၍ ကားလမ်း (မေလ ၃၃.၀၀) ဖမ်း

ဖြုတ်ရန် ဆုံးဖြတ်ခြင်း

၂။ ဦးစားပေး အဆင့် (၂) တွင် စာတွင် ပါဝင်သည့် များစွာ ဆုံးဖြတ်ခြင်း

၃။ ဦးစားပေး (၃) လျှင်စနစ် တိုင်ပင်ဆောင်ရွက်ရန် ဆုံးဖြတ်ခြင်း

၄။ ၂၀၁၆ အောင်အောင်လမ်းလမ်းဆက် ရန်ပုံငွေ လိုအပ်

၅။ ကျေးဇူးစာ ပြုစု၍ တိုက်အောင်လမ်းလမ်း ဆုံးဖြတ်ခြင်း

မှတ်တမ်းတင်သူ Myat  
အမည် ဒေါ်အေးအေးဖြူ  
ရာထူး လူမှုဆင်းရဲရေးဗဟို  
ရက်စွဲ ၂၀၁၀.၂၀၁၇

အတည်ပြုသူ ကို  
အမည် ကိုကုဇွန်  
ရာထူး ကျေးဇူးစာ စီမံကိန်းဦးစီးဌာန  
ရက်စွဲ ၂၀၁၀.၂၀၁၇



၁၃။ ကဏ္ဍအလိုက် အခက်အခဲမှတ်တမ်း

အုပ်စု - ယာဇဉ် - - - - - / ကျေးဇူး - ယာဇဉ် - - - - -

ဧကန်ဆက်တွဲ(၄) ခြားနားသော အပိုင်းများအတွက် ဦးစားပေး၍ ခြီးချေးလုပ်ငန်းရည် အနှစ်ချုပ်

မှိုင်းသည်အား VPSIC တွင်ထားရှိရမည်၊ အခြားဌာနများနှင့် ညှိနှိုင်းရန်အတွက် မိတ္တူထား၊ TPIC သို့ရရှိမည်၊ MIS ဝါး အသုံးပြုမှု သွင်းရန် မလိုအပ်ပါ။

အဆင့်	လုပ်ငန်း	မည်သည့်ဦးစားပေးလဲ	ကျေးဇူးပြုတာဝန်ခံသူ (သို့) အုပ်စု	ပြင်ပမှမည်သူ ထောက်ပံ့ မလဲ
အခြေခံအဆောက်အအုံ	၁ ကျောက် ချော့လမ်း စင်ခြင်း	<input checked="" type="checkbox"/> မ <input checked="" type="checkbox"/> ကျား	ကျေးဇူးပြုထောက်ပံ့ လက်ဖက်	လူ့ထုစပုဂ္ဂိုလ်စီမံကိန်း
	၂ ကွက်လမ်းဖြူခြင်း	<input checked="" type="checkbox"/> မ <input checked="" type="checkbox"/> ကျား	ကျေးဇူးပြုထောက်ပံ့ လက်ဖက်	လူ့ထုစပုဂ္ဂိုလ်စီမံကိန်း
	၃ K.၆ ကျောင်းဆောင် ဆောက်လုပ်ရန်	<input checked="" type="checkbox"/> မ <input checked="" type="checkbox"/> ကျား	ကျေးဇူးပြုထောက်ပံ့ လက်ဖက်	လူ့ထုစပုဂ္ဂိုလ်စီမံကိန်း
	၄ ဖျာဖြူထိုးတိုက်	<input checked="" type="checkbox"/> မ <input checked="" type="checkbox"/> ကျား	ကျေးဇူးပြုထောက်ပံ့ လက်ဖက်	လူ့ထုစပုဂ္ဂိုလ်စီမံကိန်း
	၅	<input type="checkbox"/> မ <input type="checkbox"/> ကျား		
အသက်မွေးဝမ်းကျောင်း/စိတ်ပိုင်းရေး	၁	<input type="checkbox"/> မ <input type="checkbox"/> ကျား		
	၂	<input type="checkbox"/> မ <input type="checkbox"/> ကျား		
	၃	<input type="checkbox"/> မ <input type="checkbox"/> ကျား		
	၄	<input type="checkbox"/> မ <input type="checkbox"/> ကျား		
	၅	<input type="checkbox"/> မ <input type="checkbox"/> ကျား		
ကျန်းမာရေးနှင့် အာဟာရ	၁	<input type="checkbox"/> မ <input type="checkbox"/> ကျား		
	၂	<input type="checkbox"/> မ <input type="checkbox"/> ကျား		
	၃	<input type="checkbox"/> မ <input type="checkbox"/> ကျား		
	၄	<input type="checkbox"/> မ <input type="checkbox"/> ကျား		
	၅	<input type="checkbox"/> မ <input type="checkbox"/> ကျား		
ပညာရေး	၁	<input type="checkbox"/> မ <input type="checkbox"/> ကျား		
	၂	<input type="checkbox"/> မ <input type="checkbox"/> ကျား		
	၃	<input type="checkbox"/> မ <input type="checkbox"/> ကျား		





ယာဉ်ဆိုင်ခွင့်၊ ယာဉ်ကျေးကွက်

		<input type="checkbox"/> မ		
၄		<input type="checkbox"/> ကျား		
		<input type="checkbox"/> မ		
၅		<input type="checkbox"/> ကျား		
အခြား	၀	<input checked="" type="checkbox"/> မ <input checked="" type="checkbox"/> ကျား	ကျေးကွက်လောက် ကော်မတီ	လူထုစာတိုက် မိမိတို့
	၂	<input type="checkbox"/> မ		
	၃	<input type="checkbox"/> ကျား		
	၄	<input type="checkbox"/> မ		
	၅	<input type="checkbox"/> ကျား		
	၆	<input type="checkbox"/> မ		

