

ပြည်ထောင်စုသမ္မတ မြန်မာနိုင်ငံတော် အစိုးရ
စိုက်ပျိုးရေး၊ မွေးမြူရေးနှင့် ဆည်မြောင်းဝန်ကြီးဌာန
ကျေးလက်ဒေသဖွံ့ဖြိုးတိုးတက်ရေးဦးစီးဌာန
ပျော်ဘွယ်မြို့နယ်



လူထုဗဟိုပြုစီမံကိန်း
National Community Driven Development Project
(NCDDP)



ကျေးရွာဖွံ့ဖြိုးရေးအစီအစဉ်
Village Development Plan (VDP)
ယားကြီးကျေးရွာ၊ ဘုရားကြီးကျေးရွာအုပ်စု



မာတိကာ

- ၁။ မြို့နယ်မြေပုံ
- ၂။ ကျေးရွာမြေပုံ(တည်နေရာ)
- ၃။ အုပ်စုတွင်ပါဝင်သောကျေးရွာများစာရင်း
- ၄။ ကျေးရွာအခြေခံအချက်အလက်များ (ကျေးရွာသမိုင်းကြောင်း)
- ၅။ လူထုပူးပေါင်းပါဝင်သော လူမှုဆန်းစစ်ခြင်းနှင့် အကဲဖြတ်ခြင်းလုပ်ငန်းစဉ်(PSA/PRA)အကျဉ်းချုပ်ဇယား
- ၆။ ကျေးရွာဖွံ့ဖြိုးရေးအစီအစဉ်အတွက်အသုံးပြုခဲ့သော PRA tools များနှင့်တစ်ခုချင်းစီအတွက် သုံးသပ် ချက်များ
- ၇။ ကော်မတီဝင်များရွေးချယ်ခြင်းနှင့်ကျေးရွာဖွံ့ဖြိုးရေးအစီအစဉ်ဆောင်ရွက်မှုမှတ်တမ်းခါတ်ပုံများ
- ၈။ ကျေးရွာအချက်အလက် (ပုံစံ-၁)
- ၉။ စီမံကိန်းစက်ဝန်းအချိန်ဇယား (ပုံစံ-၂)
- ၁၀။ ကျေးရွာဖွံ့ဖြိုးရေးဦးစားပေးအစီအစဉ် (ပုံစံ-၃)
- ၁၁။ အစည်းအဝေးမှတ်တမ်းများ
- ၁၂။ ကဏ္ဍအလိုက်ဦးစားပေးဖွံ့ဖြိုးရေးလုပ်ငန်းစဉ်များ



၁။ ပျော်သွယ်မြို့နယ် မြေပုံ

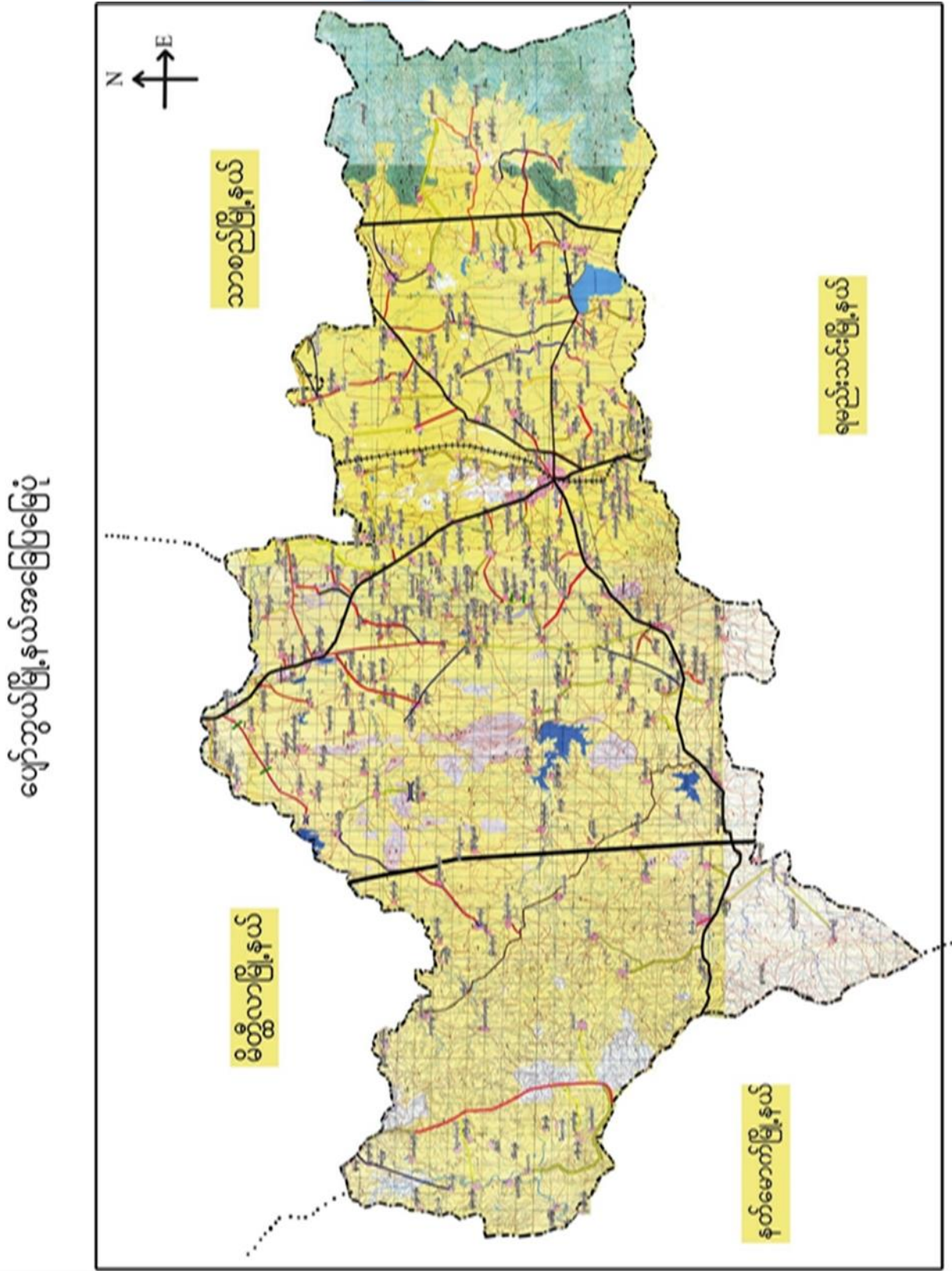



၂။ သုရားကြီးကျေးရွာအုပ်စုမြေပုံ

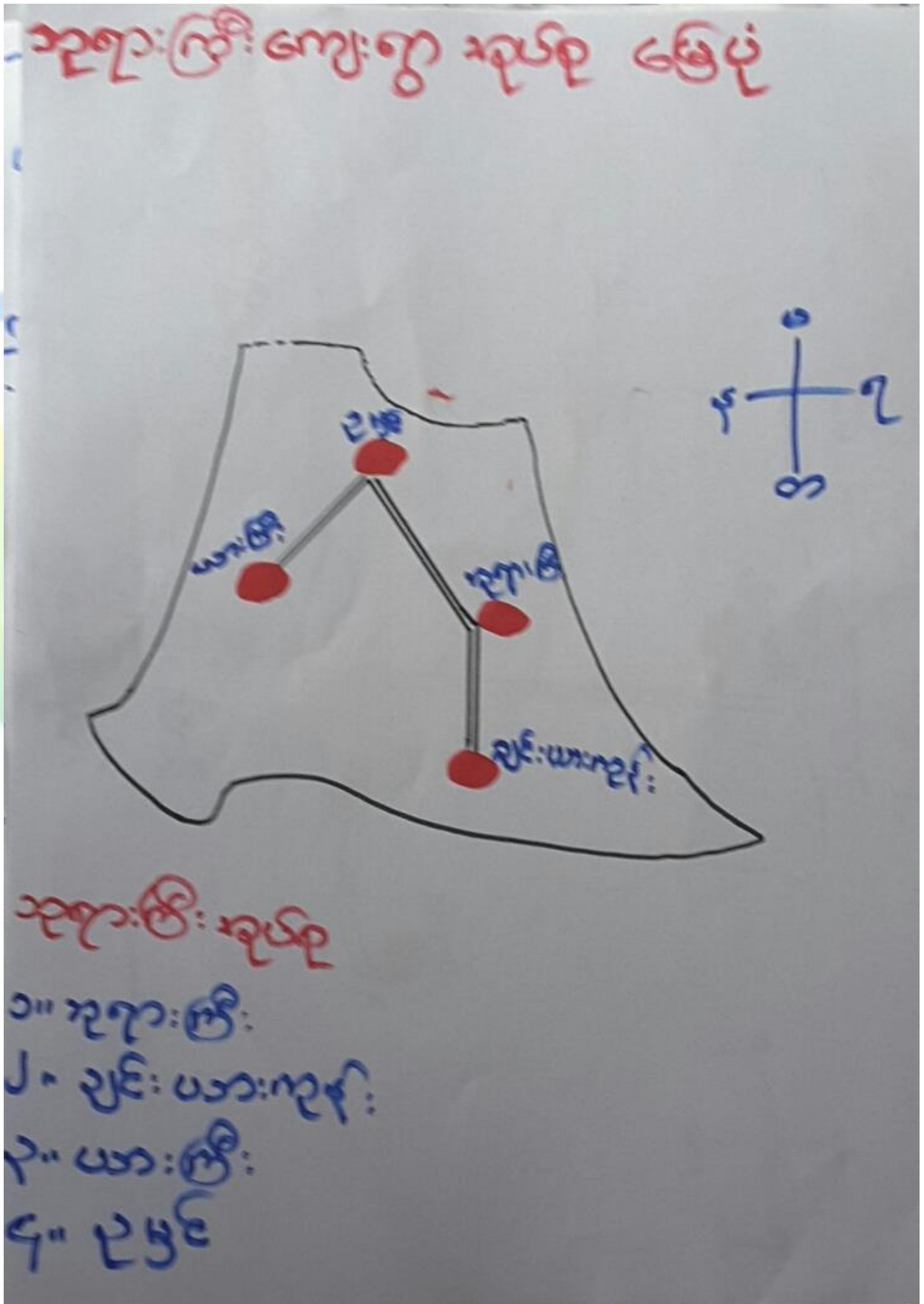



၃။ ကျေးရွာအုပ်စုတွင်ပါဝင်သော ကျေးရွာများ
 ၁။ ချင်းယားကုန်း ၂။ ဘုရားကြီး ၃။ ယာကြီး ၄။ ဥမှင်
 ၄။ ကျေးရွာ၏အခြေခံအချက်အလက်များ
 ကျေးရွာသမိုင်းအကျဉ်း

ယားကြီးကျေးရွာ

ယားကြီးကျေးရွာသည် ပျော်ကွယ်မြို့နယ်၊ ကုန်းကြီး
 ကျေးရွာ မြို့နယ်တွင်ရှိ ကျေးရွာ တစ်ရွာဖြစ်ပါသည်။ ပျော်ကွယ်
 မြို့နယ်တွင် ၂၅၁ မိုင် ၁၆.၀၀ မြို့၊ ရွာ ၈၆ သမိုင်းကြောင်းကို
 သေချာ မသိစွဲသော်လည်း ရွာအစိုးရအဖွဲ့၊ ဝန်ထမ်း၊ ကျေးရွာ
 ဌေးယားသို့က ရှိ၍ ယားကြီး ဗဟိုအဖွဲ့တွင်ကြောင်း
 သိခဲ့ရပါသည်။ ယခုအခါတွင် အိမ်ခြေ ၂၅၄ > ရှိပြီး
 လယ်ယာဧကပျား၊ ဧကကို အဓိက လုပ်ကိုင်သည်။
 လူဦးရေ စုစုပေါင်းမှာ ၂၆၈၈ > ဖြစ်ပြီး ကမ္ဘာ့
 (၁၄၅) ၊ ကမ္ဘာ့အစိုးရ သို့မဟုတ် ဝန်ထမ်း ပျားမွေးမြူရေး
 လုပ်ကိုင်သူများကလည်း ရှိပါသည်။ မန္တလေးကဲ့သို့ ကျေးရွာ
 ကျေးရွာ ဖြစ်ပါသည်။



- ထိခိုက်လွယ်သောအုပ်စုများလူဦးရေ (သက်ကြီး၊ မြေယာမဲ့၊ မသန်စွမ်းအုပ်စုများ)

သက်ကြီး	မြေယာမဲ့	မသန်စွမ်း
၂၅		၇

- ကျေးရွာတွင်းရရှိနိုင်သော ဝန်ဆောင်မှုများ (ကျန်းမာရေးဆေးခန်း၊ စာသင်ကျောင်း)

ဆေးရုံ/ဆေးခန်း	စာသင်ကျောင်း	စာကြည့်တိုက်	မူကြိုကျောင်း	ဈေး
မရှိ	မရှိ	မရှိ	မရှိ	မရှိ

- ရွာသူရွာသားများ၏ အဓိကစီးပွားရေးလုပ်ငန်း (စိုက်ပျိုးမွေးမြူရေး၊ အခြားသီးနှံများ)

မွေးမြူရေး		စိုက်ပျိုးရေး		အခြား
နွား	-	-	သီးနှံစုံ	-

- အဓိကရရှိနိုင်သောအရင်းအမြစ်များ

ကျောက်	သဲ	ကျောက်ဆွေး	ဂျင်းမြေ	အခြား
မရှိ	မရှိ	မရှိ	မရှိ	မရှိ

- ကျေးရွာနှင့်သက်ဆိုင်သောအခြားအရင်းအမြစ်များ

သောက်သုံးရေရရှိနိုင်မှု	မြေလွတ် မြေရိုင်း	ဆည်ရေသောက်ဧရိယာ	အခြား
ရှိ	ရှိ	-	-



၅	ကျားမရေးရာ# ၂ ပင့်ကူအိမ် ကွန်ယက် (Spider Web)	၇.၁၁.၁၉	အမျိုးသားများ နှင့် အမျိုးသမီးများ	၁၀	၁၀	၂၀ ကျေးရွာအတွင်းရှိအမျိုးသမီးများ၏ အခြေအနေကိုသိရှိစေရန်တန် နိုးတူအခွင့်အရေးရရှိမှု နှင့် မရရှိသည့် အကြောင်းအရင်း၊ ပညာရေးအတွက်ဆုံးဖြတ်ချ တ်ချက်ချခြင်း၊ အိမ်မှုကိစ္စဆောင်ရွက်မှု
၆	အဖွဲ့အစည်းချိတ် ဆက်ပုံ- ပင်းပုံစံ(Venn Diagram)	၇.၁၁.၁၉	ကျေးရွာအုပ် ချုပ်ရေးအဖွဲ့၊ ကျေးရွာ ၁စီး/ ထောက်အဖွဲ့	၈	၁၀	၁၈ ကျေးရွာတွင်းရှိအဓိကအုပ်စုများ၊ အဖွဲ့အစည်းများတည်ရှိနေမှုကို ကိုသိရှိရန်၊ ၎င်းအဖွဲ့အစည်းများအုပ်စုများ ဘေးဆက်စပ်နေမှုပူးပေါင်းဆောင်ရွ ဆောင်ရွက်မှုအားသိရှိနိုင်ရန်၊
၇	ပြဿနာသစ်ပင် (Problem Tree)	၁၁.၁၀.၂	အမျိုးသားများ နှင့် အမျိုးသမီးများ	၁၃	၁၂	၂၅ ကျေးရွာဖွံ့ဖြိုးမှုနောက်ကျခြင် င်းအကြောင်းသိရှိရန်
၈	ကျေးရွာ၏မျှော်မှန်းချ ်ချက်(၄)နှစ်စာ စာကျေးရွာဖွံ့ဖြိုးရေး ရေးအစီအစဉ်	၇.၁၁.၁၉	အမျိုးသားအုပ်စု၊အ မျိုးသမီးအုပ်စု၊လူင ယ်အုပ်စု၊ ရပ်မိရပ်ဖအုပ်စု	၁၃	၁၂	၂၅ ကျေးရွာသားများ၏ မဲပေးရွေးချယ်ထားသည့် ဖွံ့ဖြိုးတိုးတက်ရေးလုပ်ငန်းစဉ်များ ဘေးအားဦးစားပေးအလိုက်သတ်မှတ် ချက်



၆။ ကျေးရွာပုံ၊ မြို့ရေးအစီအစဉ်အတွက်အသုံးပြုခဲ့သော PRA Tools များနှင့်တစ်ခုချင်းစီအတွက်သုံးသပ်ချက်များ

၆.၁။ ကျေးရွာသယံဇာတပြမြေပုံ

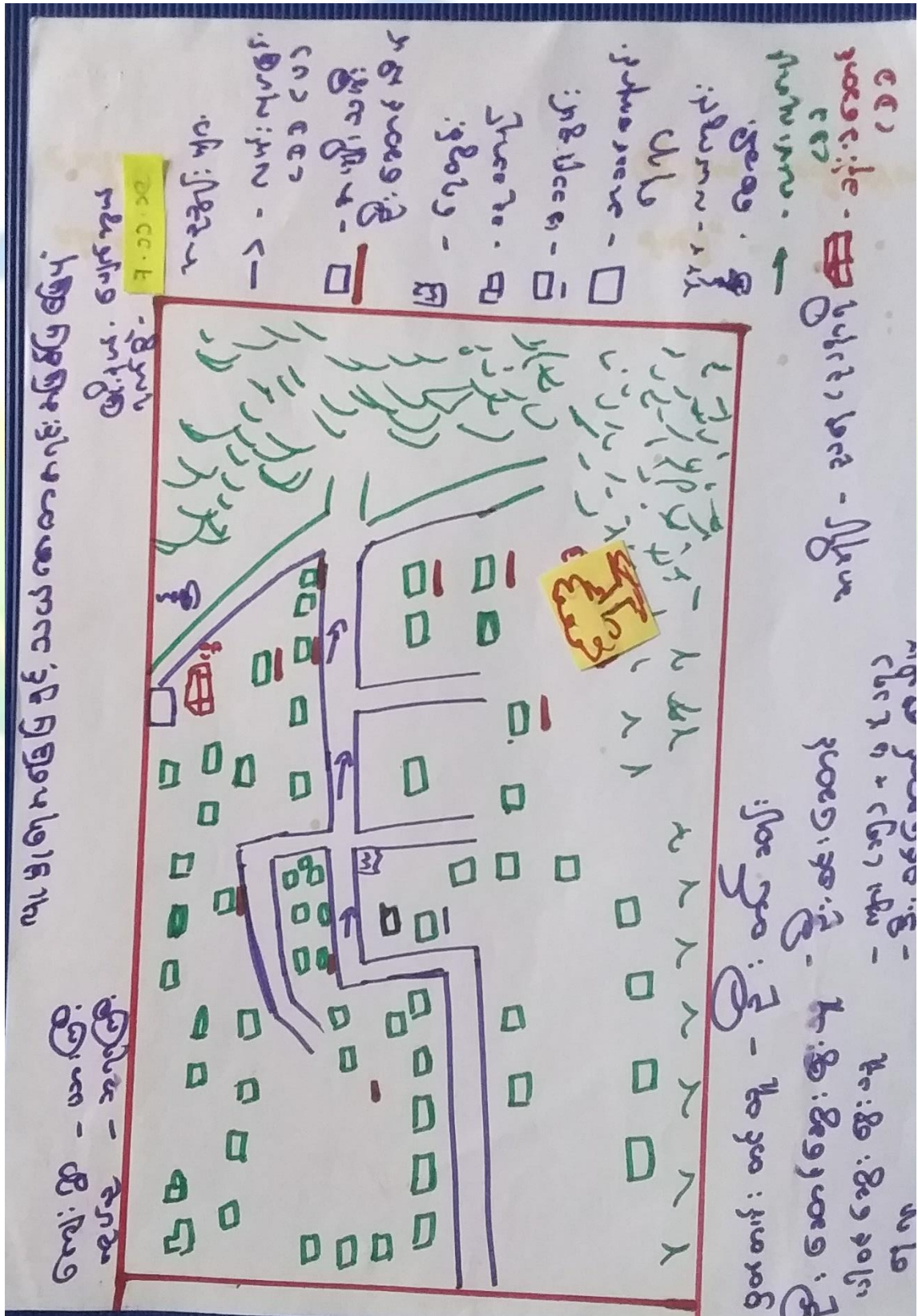



ကျေးရွာမြေပုံသုံးသပ်ချက်။

ပျံ မှု ကျ၊ အ ခြေဖြ ဌှင် သယ်ကတ အရင်း အခြေခံဖြ ဌှေရ

ကျေးရွာ - ယာ၊ မြို့
အုပ်စု - အုတ်မြို့

ဇွဲ၊ ပယ် - ပျော်အွယ်
ရက်စွဲ - 11.10.18

ရွေး-ရွေး ဖြစ်-ရှင် သရုပ်ဆွဲချက်များ

တကျကျေးရွာတွင် အဓိက အားဖြင့် ဖွားမြင်ရေးနှင့် နယ်တောင်သူ
မြေရေး မှိုင်း မှို မြေမှိုင်း ဖြစ်သည်။

△ ရွေးရာသီတွင် သောက်သုံးစေရန် ဖွားမြင်ခြင်း

△ မြေထဲမှ မှို တစ်ခု ဖြစ်၍ ကမ်းများ တစ်ခုခု ရှိသော်လည်း
ဖြစ်-

မှို-တစ်ခု ရှိ မှိုတစ်ခုသာ အချက်များ

အသေး သာ မှိုင်း မှိုင်းတွင် ၊ လက်ဖွဲ့ မြေရေး များ မြေမှိုင်း
၁၂၆ မြေရေး များ ရှိ စေရန်

ပြိုင်ပွဲကို ရေး ပြုပေး များ များ ရှိစေရန်

- များစွာ မှို-တစ်ခု ဖြစ် ၊ လူငယ် ၊ ကျွန်ုပ် ၊ ပညာတတ်

မွေးမြူ များ မြေမှို မှိုင်း ၊ မှို မှိုင်း ရှိလေစေရန်



၆.၂။ ကျေးရွာအရင်းအမြစ် ပိုင်ဆိုင်မှုသုံးသပ်ခြင်း။

ကျေးရွာ - ဘုရားကြီး

အုပ်စု - ယာ:ကြီး

ဒီဂရီ - မြောက်ဘက်

ရက်စွဲ - ၇.၁၁.၁၉

ပိုင်ဆိုင်မှု မှတ်တမ်းအရင်းအမြစ်



ဆိုင်ကယ်

ကား

လယ်စွပ်

ကျွဲစွပ်

နားပျဉ်



သန့်ပင်

အင်္ကျီအိတ်

ဆင်

ထမင်းပွဲ



TV

ယာ

ကျွဲ

အိတ်

ဆင်

နား

ပိုင်ဆိုင်မှု: တစ်ခု

- ဦးတင်ဆိုင်

ဦးတင်ဆိုင်: ဦးအောင်

- ဦးအောင်

အိတ် - ကျွဲ၊ လယ်စွပ်

ပိုင်ဆိုင်မှု: ဦး

- ကျွဲ (၁၅၀) + မ (၁၅၀)

ကျွဲ - ကျွဲ၊ လယ်စွပ်



ပိုင်ဆိုင်မှုသုံးသပ်ခြင်း။

ကျေးဇူး - လားကြီး

အုတ်စု - သုရှာကြီး

ပိုင်ဆိုင်မှု ဆင်းစစ်ခြင်း

မြို့နယ် - ကျေးဇူး

ရက်စွဲ - ၂၀၁၉-၁၀-၂၈

ကျေးဇူးခြင်းနှင့် ဆင်းစစ်ခြင်း

သုံးစွဲမှု

- ဆိုင်ကယ် ၊ ကျေးဇူးစက် ၊ ကား ၊ ထွန်တက်^{လှည်း}စသည်ကို အမျိုးသားများသုံးစွဲ
အဖြစ် ဖြစ်သည်။
- သရုပ်ခါး ၊ ဓာတ်ချွတ်စက် ၊ ထင်း ၊ ထမင်းချက် စသည်တို့ကို အမျိုးသမီး
များ သုံးစွဲ ဖြစ်သည်။
- ဆိုင်ကယ် ၊ ခွားလှည်း ၊ သောက်ရေ ၊ ထမင်းစသည်တို့ကို အမျိုးသား
အမျိုးသမီး များ သုံးစွဲ ဖြစ်သည်။

ထိန်းချုပ်မှု

- ရေဝေစက် ၊ ထွန် ၊ ခွားလှည်း ၊ ပျဉ် ကျွဲ ၊ ကား ၊ ဆီးနှံ စီမံစက်
စသည်တို့ကို အမျိုးသားများ ထိန်းချုပ် ဖြစ်သည်။
- သရုပ်ခါး ၊ ဓာတ်ချွတ်စက် ၊ ထမင်း ၊ ထင်းချက် ၊ ဆီးနှံ ခိုခင်း
စသည်တို့ကို အမျိုးသမီး များ ထိန်းချုပ် ဖြစ်သည်။
- ဝှက် ၊ ပိုက်ဆံ ၊ သောက်သုံးရေ ၊ ဆိုင်ကယ် စသည်တို့ကို အမျိုးသား
အမျိုးသမီး များ ထိန်းချုပ် ဖြစ်သည်။



၆.၃။ ကျေးရွာ၏လူမှုစီးပွားအဆင့်သတ်မှတ်ခြင်း။ (Wealth Ranking)

၃၅၁၅၅ ဖြစ်ပတ်ဝင်မှု၊ ကဆုန် သတ်မှတ်ခြင်း။

ကျေးရွာ - ယားကြီး
 ရပ်ရွာ - သူရာကြီး

မြို့နယ် - ပျော်စည်
 ရက်စွဲ - ၇.၁၁.၁၉

အမျိုးအစား	သတ်မှတ်ချက်၊ ဥပမာ၊ နမူနာ	ပိုင်ဆိုင်မှု ကိရိယာ	ရာခိုင်နှုန်း
ကျေးရွာ	တိုက်မိတ်၊ လယ် (၁၅)ဧက နှာ (၆) ဧက၊ ရေဥပင် လယ် စွန်းဝက်၊ ကား၊ ဆိုင် ကပ်၊ TV၊ ဝါယာမိတ်	၅	၉%
ကလေးကလေး	ပျဉ်းခင်း၊ စတုဂံ၊ လယ် (၈)ဧက၊ ဆိုင်ကယ်၊ နှာ (၃) ဧက၊ TV	၂၀	၃၅%
ကျေးရွာ	သွပ်မိုး၊ စတုဂံ၊ ခြံစိုက် လယ် (၂)ဧက၊ နှာ၊ ဝါယာမိတ်	၂၀	၃၅%
ကျေးရွာ	ဖြေခိုက်မိတ်၊ လက်လှေလှေ အား၊ ဝါယာမိတ်၊ ယာယာမိတ်	၉	၁၅%
	စုစုပေါင်း	၅၅	၁၀၀%

ဦးဆောင်ရေး: ၈: ၃၃ - ဦးစိုးဆောင်
 ဒုတိယရေး: ၈: ၃၃ - ကျေးရွာ၊ ကျေးရွာ၊ ကျေးရွာ - သူရာကြီး၊ ကျေးရွာ
 မွတ်တော်: စာပေ - ဦးစိုးဆောင်
 ကျေးရွာ - ကျေးရွာ



ဥစ္စာနေကြွယ်ဝမှုသုံးသပ်ချက်။

ကျေးဇူး - ယားလှိုင်

အုပ်စု - အုကကြီး

မြို့နယ် - ပျော်စွယ်

ဥစ္စာနေ ကြွယ်ဝမှု အဆင့် သတ်မှတ်ခြင်း

ရက်စွဲ - ၃.၁၁.၁၉

စေ့စွဲခြင်းနှင့် ဆုံးစစ်ခြင်း

- △ အုကကြီးအုပ်စု ၁ ချင်းယားလှိုင် ကျေးဇူးလွှာလွှာ အိမ်စောင့်စုစုပေါင်း (၅၂၂)
- △ ချမ်းသာစော အိမ်စောင့်စု (၅)
- △ အလယ်အလတ် အိမ်စောင့်စု (၂၀)
- △ နွယ်ဝါးစော အိမ်စောင့်စု (၉)
- △ မလှိုင် နွယ်ဝါးစော အိမ်စောင့်စု (၅၄-)

△ နွယ်ဝါးစော အိမ်စောင့်စု အလယ်အလတ် အိမ်စောင့်စု၊ ပြန်ပါသည့် စောင့်စု၊ မလှိုင် သည် ကုသိုလ်တို့၏ ဖွဲ့စည်းချက်နှင့် စေ့စွဲ ဖြစ်သော မလှိုင်စောင့်စု၊ မလှိုင်စောင့်စု၊ မလှိုင်စောင့်စု၊ မလှိုင်စောင့်စု ပြန်ပါသည့်



၆.၄။ ရာသီဥတု ပြက္ခဒိန်။

08.08.17

2017-18

နယူးပေါ့လ်

အိန္ဒိယနိုင်ငံ

ရာသီဥတု	ဇန်နဝါရီ	ဖေဖော်ဝါရီ	မတ်	ဧပြီ	မေ	ဇွန်	ဇူလိုင်	ဇူလိုင်	အောက်တိုဘာ	နိုဝင်ဘာ	ဒီဇင်ဘာ
တက်ရောက်နေခြင်း	☀️	☀️	☀️	☀️	☀️	☀️	☀️	☀️	☀️	☀️	☀️
အပူချိန် (°C)	-	-	-	-	30.0	-	33.0	33.0	-	-	-
ရေချိန် (mm)	-	-	-	-	0	0	0	0	0	0	0
ရေစိမ့်ဝင်မှု (mm)	-	-	-	-	-	-	-	-	-	-	-
ရေငွေ့ (mm)	-	-	-	-	-	-	-	-	-	-	-
ရေခဲ (mm)	-	-	-	-	-	-	-	-	-	-	-
အပူချိန် (°F)	-	-	-	-	86.0	-	91.4	91.4	-	-	-
ရေချိန် (in)	-	-	-	-	0.0	0.0	0.0	0.0	0.0	0.0	0.0
ရေစိမ့်ဝင်မှု (in)	-	-	-	-	-	-	-	-	-	-	-
ရေငွေ့ (in)	-	-	-	-	-	-	-	-	-	-	-
ရေခဲ (in)	-	-	-	-	-	-	-	-	-	-	-
အပူချိန် (°C) ပြောင်းလဲခြင်း	-	-	-	-	၂.၆	၀	၃.၁	၃.၁	၀	၀	၀
ရေချိန် (mm) ပြောင်းလဲခြင်း	-	-	-	-	၀	၀	၀	၀	၀	၀	၀
ရေစိမ့်ဝင်မှု (mm) ပြောင်းလဲခြင်း	-	-	-	-	-	-	-	-	-	-	-
ရေငွေ့ (mm) ပြောင်းလဲခြင်း	-	-	-	-	-	-	-	-	-	-	-
ရေခဲ (mm) ပြောင်းလဲခြင်း	-	-	-	-	-	-	-	-	-	-	-
အပူချိန် (°F) ပြောင်းလဲခြင်း	-	-	-	-	၄.၇	၀	၅.၅	၅.၅	၀	၀	၀
ရေချိန် (in) ပြောင်းလဲခြင်း	-	-	-	-	၀.၀	၀.၀	၀.၀	၀.၀	၀.၀	၀.၀	၀.၀
ရေစိမ့်ဝင်မှု (in) ပြောင်းလဲခြင်း	-	-	-	-	-	-	-	-	-	-	-
ရေငွေ့ (in) ပြောင်းလဲခြင်း	-	-	-	-	-	-	-	-	-	-	-
ရေခဲ (in) ပြောင်းလဲခြင်း	-	-	-	-	-	-	-	-	-	-	-

အပူချိန် (°C) - ၃၅.၀

အပူချိန် (°F) - ၉၅.၀

ရေချိန် (mm) - ၀

ရေစိမ့်ဝင်မှု (mm) - ၀

ရေငွေ့ (mm) - ၀

ရေခဲ (mm) - ၀

အပူချိန် (°C) ပြောင်းလဲခြင်း - ၃.၁

ရေချိန် (mm) ပြောင်းလဲခြင်း - ၀

ရေစိမ့်ဝင်မှု (mm) ပြောင်းလဲခြင်း - ၀

ရေငွေ့ (mm) ပြောင်းလဲခြင်း - ၀

ရေခဲ (mm) ပြောင်းလဲခြင်း - ၀



ရာသီခွင်ပြ ပြက္ခဒိန် သုံးသပ်ချက်

ကျေးဇူး - ပသာကြီး အုတ် - အုတ်ကြီး	ရွာသီခွင်ပြ ပြက္ခဒိန်	ခြိုဖတ် - ချော့ကျွယ် ၇၀၀၅ ၁၁-၁၀-၁၉
--------------------------------------	-----------------------	---------------------------------------

- ကျေးဇူး ရွာ ကျေးဇူး၊ ကယ်ယာ ခိုက်ပျို၊ ရှာ၊ ဗာဓိက ခိုက်ပျို၊ ရှာ၊ နတ်ကိုင်း၊ ဇာသုတ်။
- ငရုတ် . ပဲ . ချမ်း . ဗာဓိက နတ်ကိုင်း ဇာသုတ်။
- ဖို . စင် . ခိုက် ပျို . နတ်ကိုင်း ဇာသုတ်ကို တွေ့ကြရသည်။
- ကယ်ယာ ခိုက်ပျို၊ ရှာ၊ အပြင် အခြား ဝေ ဝေ ရှိ ဆုံး နတ်ကိုင်း ပျို
- ရွှေ ရာသီတွင် သောကသုံး ၆၇ နတ်ကိုင်း ပျို
- ဝေင် ဆူ နတ်ကိုင်း သည် ဝေင် ဝေင်။
- ဝေင် . ကွမ်း . ၁၇၀၀၀၀၀၀ . ၇၀၀၀၀၀ . ၈၀၀၀၀၀ ကလေးများကို သည် ခိုက် ပျို သည်ကို တွေ့ရှိ ရသည်။



၆.၅။ ဗင်းပုံစံကိုသုံးပြု၍ အဖွဲ့အစည်းများချိတ်ဆက်မှု

ဗင်းပုံစံ အသုံးပြု၍ အဖွဲ့အစည်းများနှင့် ချိတ်ဆက်မှုများ အား ရေးဆွဲခြင်း

ကျေးဇူး - ယားကြီး

အုပ်စု - ၁၃၈ကြီး

ဇွဲရယ် - ပျော်စရာ

ခုနှစ် - ၇.၁၁.၁၉

ကျေးဇူးအဖွဲ့ ချိတ်ဆက်မှုများ	ကျေးဇူးပြုပေး ချိတ်ဆက်မှုများ
<ul style="list-style-type: none"> △ ဒီဂရီ အဖွဲ့ △ ကျေးဇူး ဖွဲ့ခြင်း တို့တော်အဖွဲ့ △ ကျေးဇူး ကော်မတီ △ ဂေါပက အဖွဲ့ △ ဝမ်း ကော်မတီ △ မြို့နယ် ကော်မတီ △ နယ်လူထု ဝန်ထမ်း ဝန်ထမ်း △ အုပ်ချုပ်ရေး အဖွဲ့ △ ဂျပန် အဖွဲ့ △ ခန္ဓာစင်္ကြံ အဖွဲ့ △ မိမိနှင့် ကလေး တော် ဂျောက်ရေး △ အဖွဲ့ သမီး ဂျပန် အဖွဲ့ 	<ul style="list-style-type: none"> △ ခြေစရင် ရုံး △ ကျွန်ုပ် မာရေး △ ပညာရေး △ ဂုဏ်ထူး △ ကျေးဇူး ကော်မတီ ဖွဲ့ခြင်း △ ဂ. ဝ. က △ ၂၀၁၅ △ ဇွဲရယ် အုပ်ချုပ်ရေး △ စိုက်ပျိုးရေး ဝန်ထမ်း

ဦး ဆောင် ဆွေးနွေး	- ဒေါ်အေးစွယ်
မှတ်တမ်း တင်သူ	- ဦးတင်ဆန်း
ပါဝင်ဆွေးနွေးသူ	- ကျား (၁) + မ (၁၀)
အချိန်	- ၇.၀၀ မှ ၇.၃၀
နေရာ	- ၁၃၈ ကြီး ကျောင်း



.. ဗင်းပျံ့ နဲ့ ဝတ်စုံ: ပြင်ကြံ ဝါဆို: ဝတ်စုံ: ဗျာဒြေ: ဒိုင်အယ်ကုမ္ပဏီအားလေးလေးဝိရ

ကျေးဇူး - ယားကြီး
အဖေ - အဖေကြီး

ရက်စွဲ - ဇူလိုင်လ
ရက်စွဲ - ၁.၁၁.၁၉

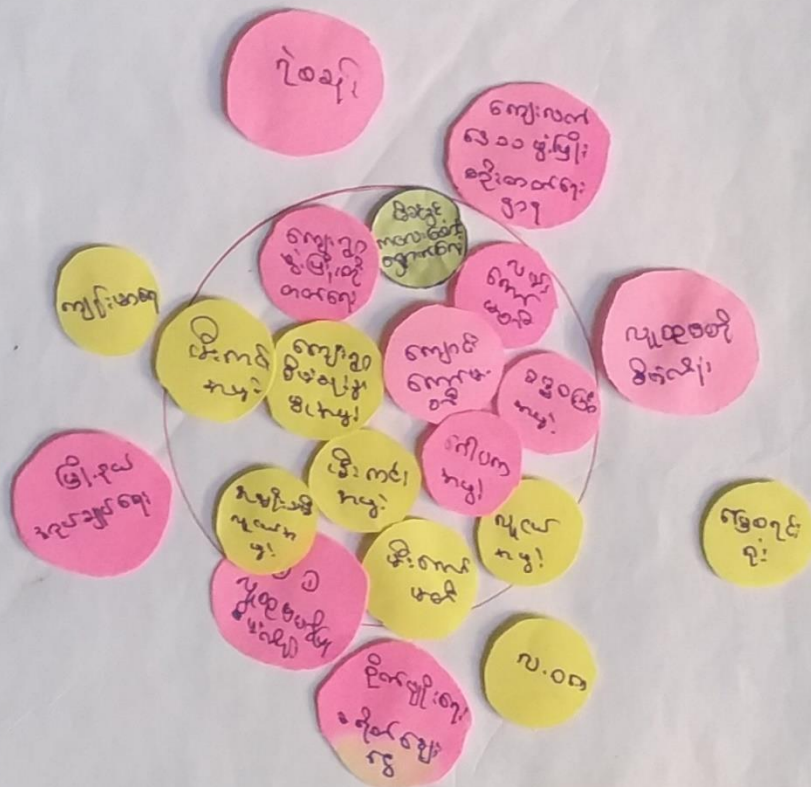

- ဦး: ဆောင်ဆွေးနွေးသူ . ဒေါ်ခင်အေးနဲ့ အောင်
- မြတ်တော်: တစ်သူ . ဒေါ်လင်းဆုန်
- ပါဝင် ဆွေးနွေးသူ . ကျား (၈) + ဝတ် (၃၀)
- အဖေ . အဖေကြီး: အဖေကြီး ရေယာ ဝတ်စုံ
- အမေ . အဖေကြီးကြီး ကျောင်း



သုံးသပ်ချက်

ကျေးဇူး - ယားကြီး
ဒေသ - သုတေသီ

ခြံနယ် - ပျောက်ကွယ်
ရက်စွဲ - 11.10.18

စင်းယုတ် အသုံးပြုရန် ကမ္ဘာ့ သမားတို့ ချိတ်ဆက်မှု ဖွဲ့စည်းမှု
လေ့လာခြင်း

- စပွေစင်္ကြံ ၊ ဝိစင်္ကြံ ၊ ကလေး စောင့်ရှောက်ရေး ကမ္ဘာ့ ၊ ကမ္ဘာ့
သမား ၊ ကမ္ဘာ့ ကမ္ဘာ့ သမား ၊ သမား ၊ စောင့်ရှောက်ရေး ကမ္ဘာ့
ခြံနယ်သည်။
- ကျေးဇူး ၊ ကလေးစောင့်ရှောက်ရေး ၊ ကျေးဇူးစင်္ကြံ ၊ ကမ္ဘာ့ သမား ၊ ကမ္ဘာ့
ကမ္ဘာ့ သမား ၊ စောင့်ရှောက်ရေး ကမ္ဘာ့ ခြံနယ်သည်။
- ကမ္ဘာ့ ကမ္ဘာ့ သမား ၊ ကျေးဇူး ၊ ကမ္ဘာ့ ကမ္ဘာ့ ခြံနယ် သမား
ကမ္ဘာ့ ခြံနယ်သည်။
- ကမ္ဘာ့ ကမ္ဘာ့ သမား ၊ ကမ္ဘာ့ ကမ္ဘာ့ ၊ ကမ္ဘာ့ ၊ ကမ္ဘာ့
ကျေးဇူး ၊ ကမ္ဘာ့ ၊ ကမ္ဘာ့ ၊ ကမ္ဘာ့ ၊ ကမ္ဘာ့
စောင့်ရှောက်ရေး ကမ္ဘာ့ ကမ္ဘာ့ ၊ ကမ္ဘာ့ ကမ္ဘာ့
ကျေးဇူး ၊ ကမ္ဘာ့ ခြံနယ်သည်။
- ကျေးဇူး ၊ ကမ္ဘာ့ ကမ္ဘာ့ ၊ ကမ္ဘာ့ သမား ၊ ကမ္ဘာ့
စောင့်ရှောက်ရေး ကမ္ဘာ့ ကမ္ဘာ့ ၊ ကမ္ဘာ့ ကမ္ဘာ့
ကျေးဇူး ၊ ကမ္ဘာ့ ၊ ကမ္ဘာ့ ကမ္ဘာ့ ကမ္ဘာ့
သမား။



၆.၆။ ပင့်ကူအိမ်ကွန်ယက် နှင့် သုံးသပ်ချက်

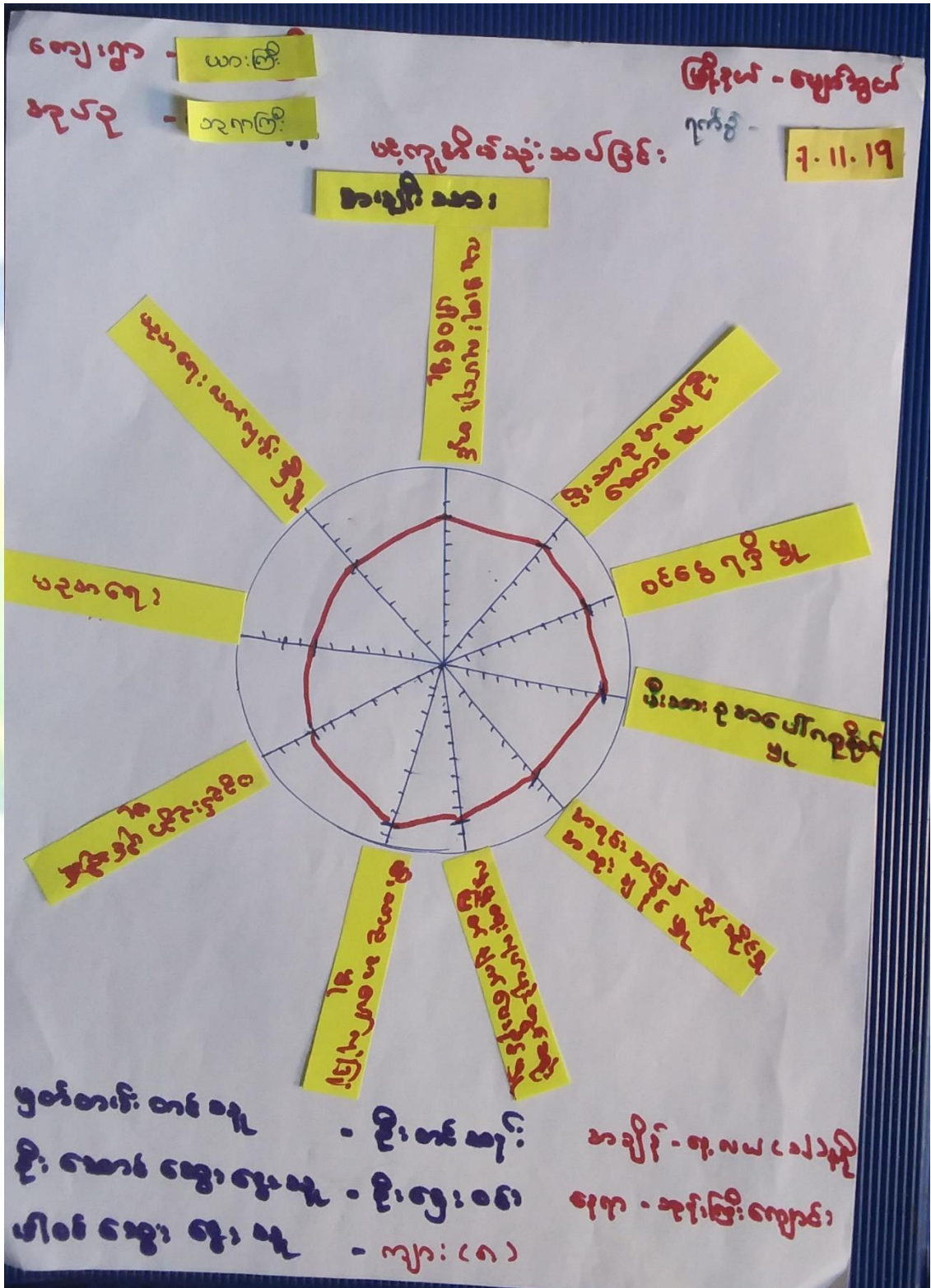



ပင်လယ်ဖိတ်ခွဲ သဘာဝဗေဒ

ကျောင်း - ယင်းကြီး

ရက်စွဲ - ၁၃.၁၀.၁၈

မြို့နယ် - ဗဟန်းမြို့နယ်

ရက်စွဲ - ၁၁.၁၀.၁၈

ခေတ်မီ သင်ကြားရေး

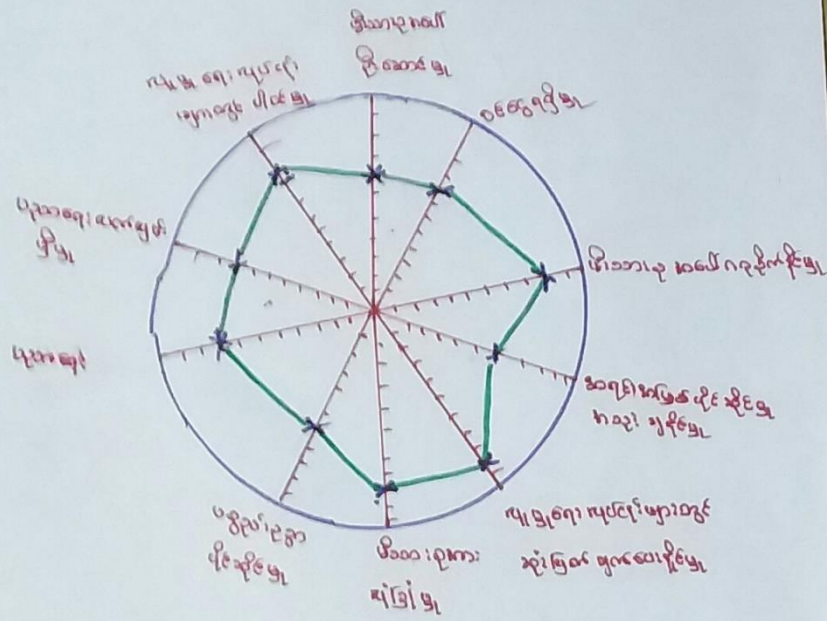

ပွင့်တယ်: တစ်ခု - ဦးတင်ဆန်း

ဦးဆောင်ဆွဲ: တစ်ခု - ဒေါ်ခိုင်

ပါးဆွဲ: တစ်ခု - ကျား (၁၀) + မ(၁၀)

ခေတ်မီ - ကျ.လယ် (၁၀) ရက်

ကျောင်း - ဦးဆောင်ဆွဲ



ကျေးဇူး - ယားကြီး

ကလေး - ၁၃၈ ဖြစ်

မြို့နယ် - မျောက်ကွယ်

ရက်စွဲ ၇.၁၁.၁၉

အမျိုးသား ၁၊ အမျိုးသမီး

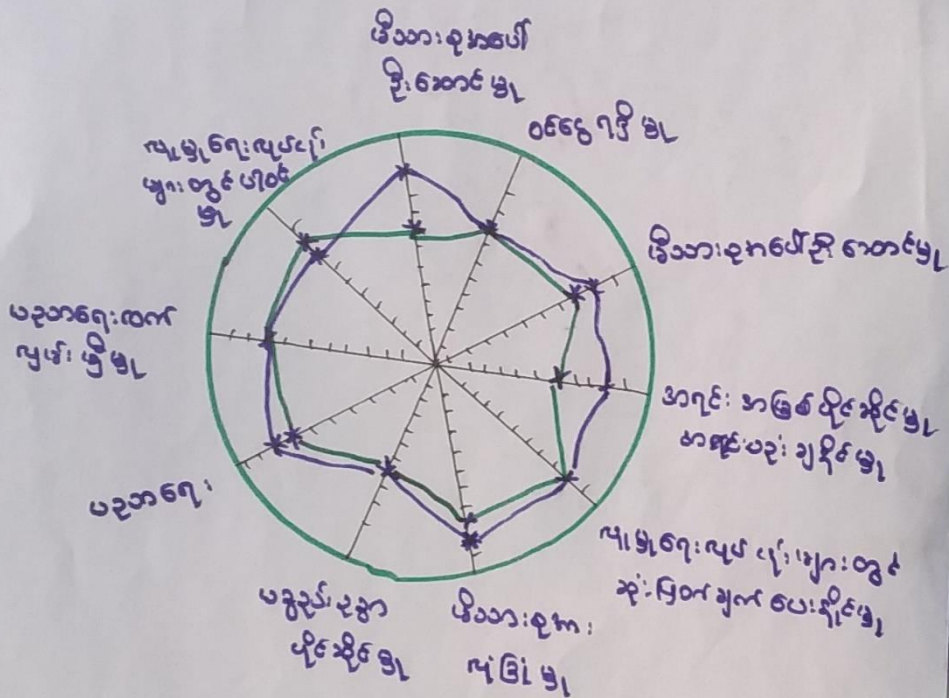

မှတ်တမ်း တင်သူ - ဒေါ်တင်တင်

ဦးဆောင်ရေး ဌာန - ဦးဝင်းဆောင်

ပါဝင်ရေး ဌာန - ကျား (၁၀) + မိ (၁၀)

ကျိပ် - ရေ.လယ် (၂) နာရီ

ရက်စွဲ - ဦးဝင်းဆောင်ရေး ဌာန



ပင့်ကူအိမ်ကွန်ယက်သုံးသပ်ချက်။

ပင့်ကူအိမ်သုံးသပ်ခြင်း

ကျေးဇူး - ယာဇာဓိ

ဘုမ္မာ - သုဇာဓိ

မြို့နယ် - မြောက်ဥပဒေ

ရက်စွဲ - 11.10.18

ခွေး၊ နွေး၊ ခြင်း၊ ဖွင့်၊ ဆင့်၊ ဝတ်ခြင်း

- ဝတ်စွဲ ရရှိ ဖွဲ့ ၊ ယူမူရေး၊ ယူပေး၊ ယူကုသွင် ဆုံးဖြတ် သွက်ပေး ခိုင်ဖွဲ့ ဆည် ကမ္ဘာ၊ သား၊ ရော၊ ကမ္ဘာ၊ သမိုင်း၊ ဝါ တာရှင်း ဝေ့ ရရှိပါသည်။
- ပညာရေး၊ လက်ပျမ်း ဖွဲ့ မှုတွင် ကမ္ဘာ၊ သား၊ ရော၊ ကမ္ဘာ၊ သမိုင်း၊ ဝါ တာရှင်း ဝေ့ ဝတ်ကြား ဖွင့် ရရှိ ပါသည်။
- ပညာရေး၊ သင် တာ၊ ဖွဲ့ ကမ္ဘာ၊ သား၊ ဝေ့ ကမ္ဘာ၊ သမိုင်း၊ ကဆင်တာ ဖွင့် ချည်း ဝေ့ချည် ကို တွေ့ ရသည်။ ဆိုရှယ် ကို ဝေ့ချည်း က၊ လုံခြုံဖွဲ့ တွင် တွင်လည်း ကမ္ဘာ၊ သား၊ ဝေ့ ကမ္ဘာ၊ သမိုင်း၊ က ချည်း၊ ဝေ့ချည် ကို တွေ့ ရသည်။
- ကရင်၊ ကခြင် ကသုံး ဖွဲ့တွင် ကမ္ဘာ၊ သား၊ က ကမ္ဘာ၊ သမိုင်း၊ တက် ဖိုဖို ကမ္ဘာ၊ သား၊ က ဦးစေတင် ဖွဲ့ ဖိုဖို ဝေ့ချည်း
- ကမ္ဘာ၊ သမိုင်း ဦးစေတင် ဖွဲ့
- ယူမူရေး၊ ယူပေး၊ ယူကုသွင် ဝေ့ချည်း
- ဖိုဝေ့ချည်း ကပေါ် ဝေ့ချည်း
- ပညာရေး ၊ ဝတ်စွဲ ရရှိ ဖွဲ့ ခိုင်ဖွဲ့ ဝေ့ချည်း



၆.၇။ ပြဿနာသစ်ပင်

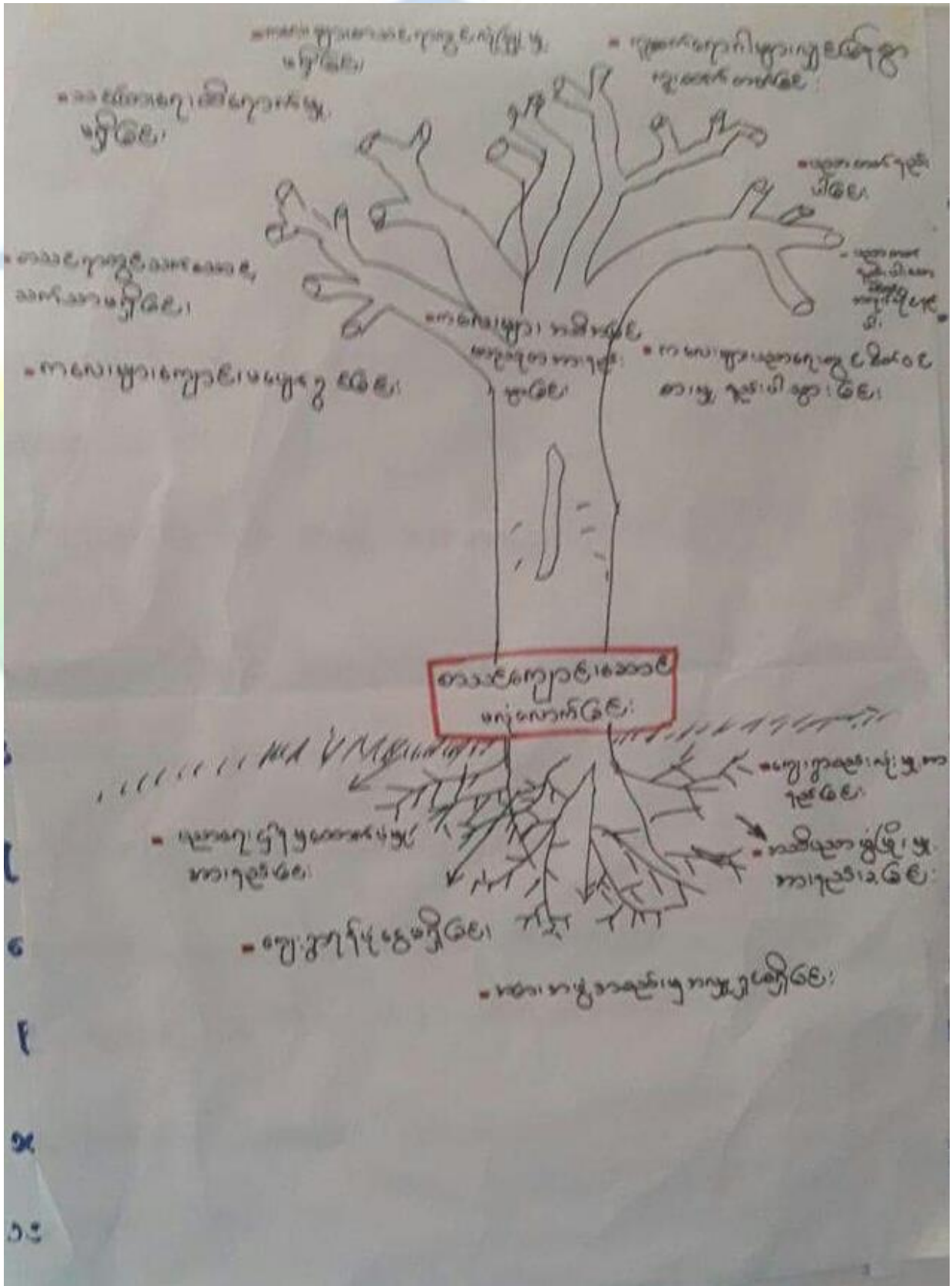



အောက်ဖော်ပြပါအတိုင်း ဖြစ်ပါသည်။

အောက်ဖော်ပြပါအတိုင်း ဖြစ်ပါသည်။

- အမျိုးသမီးတို့ သည် အိမ်မှာ ကိစ္စတွင် ပိုမိုဆောင်ရွက်ခြင်း
- အမျိုးသားနှင့် အမျိုးသမီးတို့ သည် စစ်တွေ ရာချိန်မှာ တွင် သိပ်ကွာ
မကြားသည့် ကိစ္စတွေ့၇ သည်
- အလုပ်ကိုင် အခွင့်အလမ်း အမျိုးသား/သမီးတို့ တို့၇ ဖြစ်ခြင်း
- ပညာရေး လက်ကျမ်း ခြံ ချာတွင်လည်း သိပ်ကွာ ကြား မှာ မရှိပေ။
- မူပိုင်ရေးလုပ်ငန်းပါ စင်စစ် မှာ တွင် အမျိုးသားတို့ က ပိုမိုပါ
ဝင်နိုင်ခြင်း
- ဝတ္တရား ဥစ္စာပိုင်ဆိုင် မှာ တွင် အမျိုးသမီးတို့ က ပိုမိုပိုင်ဆိုင်
မှုကို တွေ့ရှိ၇ ဖြစ်ခြင်း



၆.၈။ ကျေးရွာ၏ မျက်မှန်ချက်(၄)နှစ်စာကျေးရွာဖွံ့ဖြိုးရေးအစီအစဉ်

<p>၂၀၂၀-၂၀၂၁ ခုနှစ် အစီအစဉ်</p>	<p>အစီအစဉ်</p>	<p>အစီအစဉ် - အစီအစဉ် အစီအစဉ် - အစီအစဉ်</p>
<p>ကျေးရွာအုပ်စုအစီအစဉ်</p>	<p>ကျေးရွာအုပ်စုအစီအစဉ်</p>	<p>ကျေးရွာအုပ်စုအစီအစဉ်</p>
<p>ကျေးရွာအုပ်စုအစီအစဉ်</p>	<p>ကျေးရွာအုပ်စုအစီအစဉ်</p>	<p>ကျေးရွာအုပ်စုအစီအစဉ်</p>
<p>ကျေးရွာအုပ်စုအစီအစဉ်</p>	<p>ကျေးရွာအုပ်စုအစီအစဉ်</p>	<p>ကျေးရွာအုပ်စုအစီအစဉ်</p>
<p>ကျေးရွာအုပ်စုအစီအစဉ်</p>	<p>ကျေးရွာအုပ်စုအစီအစဉ်</p>	<p>ကျေးရွာအုပ်စုအစီအစဉ်</p>
<p>ကျေးရွာအုပ်စုအစီအစဉ်</p>	<p>ကျေးရွာအုပ်စုအစီအစဉ်</p>	<p>ကျေးရွာအုပ်စုအစီအစဉ်</p>



സംഖ്യ	വിവര	മുദ്ര
50	കോഴി	1
51	കോഴി	2
52	കോഴി	3
53	കോഴി	4

81.01.11 - 81.01.11
 81.01.11 - 81.01.11

കോഴി

കോഴി



၇။ ကော်မတီဝင်များရွေးချယ်ခြင်းနှင့်ကျေးရွာဖွံ့ဖြိုးရေးအစီအစဉ်ဆောင်ရွက်မှုမှတ်တမ်းခါတ်ပုံများ







ကော်မတီဝင်များစာရင်း

ကျေးရွာပိတ်နန်း၊ အထောက်အကူပြု ကော်မတီဝင် စာရင်းများ			
ကျေးရွာ - ဇယား			ဆက်စပ် - ဘုရား
စဉ်	အမည်	ကျား/မ	ရာထူး
၀	ဦးစိုးလှိုင်	ကျား	ဒီပဲယက်
၂	ဒေါ်လှလှ	မ	ဒီပဲယက်
၃	ဦးအောင်	ကျား	ပင်မကျေး
၄	ဒေါ်ခင်မာမာ	မ	ပင်မကျေး
၅	ဦးအောင်	ကျား	ပင်မကျေး
၆	ဒေါ်ခင်မာမာ	မ	ပင်မကျေး
၇	ဒေါ်ခင်မာမာ	မ	ပင်မကျေး
၈	ဒေါ်ခင်မာမာ	မ	ပင်မကျေး
၉	ဒေါ်ခင်မာမာ	မ	ပင်မကျေး
၁၀	ဒေါ်ခင်မာမာ	မ	ပင်မကျေး
၁၁	ဒေါ်ခင်မာမာ	မ	ပင်မကျေး
၁၂	ဒေါ်ခင်မာမာ	မ	ပင်မကျေး
၁၃	ဒေါ်ခင်မာမာ	မ	ပင်မကျေး
၁၄	ဒေါ်ခင်မာမာ	မ	ပင်မကျေး
၁၅	ဒေါ်ခင်မာမာ	မ	ပင်မကျေး
၁၆	ဒေါ်ခင်မာမာ	မ	ပင်မကျေး
၁၇			
၁၈			
၁၉			
၂၀			
၂၁			
၂၂			
၂၃			
၂၄			
၂၅			
၂၆			
၂၇			
၂၈			
၂၉			
၃၀			



၈။ ကျေးရွာအခြေခံအချက်အလက်များ (ပုံစံ-၁)ပထမနှစ်စက်ဝန်း

ပုံစံ - ၁ - ၁ ကျေးရွာအခြေခံအချက်အလက်များ (Form PC 1)

လယ်ဥယျာန်ရွက်၊ ကျေးရွာတစ်ရွာသို့ ပထမဆုံးပိတ်ဆက်ခရီး သွားရောက်သောအခါ လူထုစည်းရုံးရေးမှူးသည် ကျေးရွာ
 ခေါင်းဆောင်များအား ကျေးရွာအချက်အလက်များကို မေတ္တာရပ်ခံ၍ တောင်းခံရသည်။ ဤအချက်အလက်များကို စီမံကိန်း
 ဝိတ်ဆက်အစည်းဝေးပတ်ပိုင်မီတောင်းခံရမည်။ စီမံကိန်းပိတ်ဆက်အစည်းဝေးတွင် လူထုစည်းရုံးရေးမှူးသည် ဤအချက်အလက်
 များအား စစ်ဆေးပြီး မှန်ကန်အောင်ပြုလုပ်ရမည်။ ပြီးနောက်တွင် လူထုစည်းရုံးရေးမှူးမှ သတင်းအချက်အလက်ထံသို့ Tablets မှ
 တာဆင့် ပြုစုသွင်းရမည်။

ကျေးရွာခေါင်းဆောင် အမည် ဦးဝဇ္ဇာ၊ ကျေးရွာခေါင်းဆောင်၏ ဝန်းနံပါတ် ၀၉.၂၃၀၁၁၂၉၉၅၊ လူထုစည်းရုံးရေးမှူး၏ အမည် ဦးကျော်စွာ

ပြည်နယ်ကိုယ်စားလှယ်ကြီး ဦးနုယ် ပျော်သွယ်၊ ကျေးရွာအုပ်စု ၁၃၇၇(က)၊ ကျေးရွာ ယားကြီး

က။ လူဦးရေ

လူမျိုးစု	အိမ်ထောင်စုအရေအတွက်	ကိုးကွယ်သည့်ဘာသာ	အိမ်ထောင်စုအရေအတွက်
လူမျိုးစု (၁) - <u>မ.မာ</u>	<u>၅၄</u>	ဘာသာ (၁) - <u>ဗုဒ္ဓ</u>	<u>၅၄</u>
လူမျိုးစု (၂) -----		ဘာသာ (၂) -----	
လူမျိုးစု (၃) -----		ဘာသာ (၃) -----	
လူမျိုးစုစရာ -----		ဘာသာစရာ -----	
အခြား	အရေအတွက်		
မသန်စွမ်းသူများ	<u>၆</u>	<u>၆</u>	<u>၆</u>
သက်ကြီးရွယ်အိုများ (၆၅ နှစ် နှင့် အထက်)	<u>၄၀</u>	<u>၆</u>	<u>၂၀</u>
စစ်ဘေးရှောင်			

	အမျိုးသား (အရေအတွက်)	အမျိုးသမီး (အရေအတွက်)
လူဦးရေ	<u>၂၇၁</u>	<u>၂၇၃</u>
လူမျိုးစု (၁) -----		
လူမျိုးစု (၂) -----		
လူမျိုးစု (၃) -----		
အခြား		
အိမ်ထောင်ဦးစီး	<u>၄၅</u>	<u>၉</u>

(ခ) အခြေခံအောက်အဖွဲ့ အသုံးအဆောင်များ

စာသင်ကျောင်း	အမှတ် ခြံမပါ	ကျန်းမာရေး	အမှတ် ခြံမပါ	ဘာသာရေး အဆောက် အအုံများ	အမှတ် ခြံမပါ



အထက်တန်းကျောင်း	<input type="checkbox"/>	ဆေးရုံ	<input type="checkbox"/>	စေတီ	<input checked="" type="checkbox"/>
အလယ်တန်းကျောင်း	<input type="checkbox"/>	ကျန်းမာရေးဌာန	<input type="checkbox"/>	ဘုန်းကြီးကျောင်း	<input type="checkbox"/>
မူလတန်းကျောင်း	<input type="checkbox"/>	ကျန်းမာရေးဌာနခွဲ	<input type="checkbox"/>	ဟိန္ဒူဘုရားကျောင်း	<input type="checkbox"/>
ပုဂ္ဂိုလ်ကျောင်း	<input type="checkbox"/>	ဆေးပေးခန်း	<input type="checkbox"/>	ဓရပ်ယာန်ကျောင်း	<input type="checkbox"/>
အခြား	<input type="checkbox"/>	အခြား	<input type="checkbox"/>	လူ	<input type="checkbox"/>
				အခြား	<input type="checkbox"/>
မှတ်ချက်		မှတ်ချက်		မှတ်ချက်	

(ဂ) ကျွမ်းကျင်သူများမှတ်တမ်း (ကျေးရွာတွင်နေထိုင်သော သို့မဟုတ် တခြားရွာမှလာရောက်သော ကျွမ်းကျင်သူများ)

(ခ) တစ်ကျောင်း			(င) ကျန်းမာရေး			(ဂ) လက်မှုပညာရှင်		
	ရွာတွင်နေထိုင်သူ	အခြားရွာမှလာသူ		ရွာတွင်နေထိုင်သူ	အခြားရွာမှလာသူ		ရွာတွင်နေထိုင်သူ	အခြားရွာမှလာသူ
မူလတန်းပြဆရာ/မ	<input type="checkbox"/>	<input type="checkbox"/>	ဆရာဝန်	<input type="checkbox"/>	<input type="checkbox"/>	လက်သမား	<input type="checkbox"/>	<input type="checkbox"/>
အထက်တန်းပြဆရာ/မ	<input type="checkbox"/>	<input type="checkbox"/>	လက်ထောက်ကျန်းမာရေးမှူး	<input type="checkbox"/>	<input checked="" type="checkbox"/>	မန်းရုံ	<input type="checkbox"/>	<input type="checkbox"/>
အလယ်တန်းပြဆရာ/မ	<input type="checkbox"/>	<input type="checkbox"/>	အမျိုးသမီးကျန်းမာရေးဆရာမ	<input type="checkbox"/>	<input type="checkbox"/>	လျှပ်စစ်ကျွမ်းကျင်၊ မီးသမား	<input type="checkbox"/>	<input type="checkbox"/>
ပုဂ္ဂိုလ်ဆရာ/မ	<input type="checkbox"/>	<input type="checkbox"/>	သားမွေးဆရာမ	<input type="checkbox"/>	<input type="checkbox"/>	ရေပိုက်သူယ်သူ	<input type="checkbox"/>	<input type="checkbox"/>
အခြား	<input type="checkbox"/>	<input type="checkbox"/>	ပြည်သူ့ကျန်းမာရေးလုပ်သား	<input checked="" type="checkbox"/>	<input type="checkbox"/>	တော်မြင်ဆရာ	<input type="checkbox"/>	<input type="checkbox"/>
မှတ်ချက်			မှတ်ချက်			မှတ်ချက်		

(ဃ) ကျေးရွာသို့ ရောက်ရှိနိုင်သည့် လမ်းအခြေအနေ / ကျေးရွာတစ်ရွာသည် ၎င်း၏ ကျေးရွာအုပ်စုနှင့် ဆက်သွယ်ထားသော လမ်းအခြေအနေ (အောက်ဖိတိုးကိုပိုင်းပါ)

ကျောက်ကြမ်းလမ်း ကတ္တရာလမ်း ကွန်ကရစ်လမ်း မော်တော်ဆိုင်ကယ်လမ်း
 ကျောက်ခင်းလမ်း မြေသားလမ်း လှသွားလမ်း အခြား _____

(င) ကျေးရွာဖွံ့ဖြိုးမှုစီမံချက်

- (၁) လူထုတော်ပြုစီမံကိန်းမတင်မီ ဤကျေးရွာတွင်ကျေးရွာဖွံ့ဖြိုးမှု စီမံချက်ရှိခဲ့ပါသလား? ရှိပါသည်/မရှိပါ/မသိပါ
- (၂) ရှိခဲ့ပါလျှင် ဤစီမံချက်ကို မည်သည့် ခုနှစ်တွင်ပြင်ဆင်ခဲ့ပါသနည်း? နှစ်...../မသိပါ
- (၃) ဤစီမံချက်ကို ဖြည့်ဆည်းပေးအောင်ပြုခဲ့ပါသလား? ပြုခဲ့ပါသည်/မပြုခဲ့ပါ/မသိပါ

(စ) ခရီးအကွာအဝေး

- (၁) ဤကျေးရွာ၏ပဟိုမှ ၎င်းကျေးရွာအုပ်စု၏ပဟိုအထိ ခရီးခိုင်းမည်မျှကွာဝေးသနည်း? မိုင်...../မသိပါ
- (၂) ဤကျေးရွာမှ ၎င်းကျေးရွာအုပ်စုပဟိုအထိ သွားလာရာတွင်ကြာမြင့်သည့်အချိန်၊

ခြောက်ထွေရာသီတွင်ကြာချိန်..... ၀:၄၅ မိနစ် ထော်လာရီး/မော်တော်ဆိုင်ကယ်/မြေလျင်/လား/မော်တော်ဘုတ်/
 အခြား.....

နီးရာသီတွင်ကြာချိန်..... ၀:၀၀ မိနစ် ထော်လာရီး/မော်တော်ဆိုင်ကယ်/မြေလျင်/လား/မော်တော်ဘုတ်/
 အခြား.....



(ဆ) ပတ်ဝန်းကျင်ဆိုင်ရာ သဘာဝဘေးအန္တရာယ်

ဤကျေးရွာတွင် ဧကကြီးခြင်းကဲ့သို့ သဘာဝဘေးအန္တရာယ်ကျရောက်ဖူးခြင်း ရှိပါသလား။

မရှိပါ ရှိပါသည် ရှိလျှင်ဖော်ပြပါ -----

(ဇ) ကျေးရွာတွင် ဖွဲ့စည်းထားသော အဖွဲ့အစည်းများ

လူထုတုံ့ပြန်စီမံကိန်းမတိုင်မီ ဤကျေးရွာတွင် ကျေးရွာဖွံ့ဖြိုးရေးအတွက် အစိုးရ (သို့) ရွာသားများကိုယ်တိုင်(သို့) စီမံကိန်းတစ်ခုခုမှ ဖွဲ့စည်းထားသည့် အဖွဲ့အစည်းများရှိပါသလား။

(၁) -----

(၂) -----

(ဈ) အထွေထွေအုပ်ချုပ်ရေး ဦးစီးဌာန (GAD) မှ မှတ်တမ်းတင်ထားခြင်း

ဤကျေးရွာသည် အထွေထွေအုပ်ချုပ်ရေး ဦးစီးဌာန (GAD) မှ မှတ်တမ်းတင်ထားမှု ရှိပါသလား။

မရှိပါ ရှိပါသည်

ကျေးရွာခေါင်းဆောင်

အမည် ဦး စင်ဆောင်

လက်မှတ် ဇန.ဖွဲ့ ၇.၂.၂၀၁၇

လူထုတုံ့ပြန်ရေးမှူး

အမည် ဦး ကေလင်း

လက်မှတ် ဇန.ဖွဲ့ ၇.၂.၂၀၁၇



၈။ ကျေးရွာအခြေခံအချက်အလက်များ (ပုံစံ-၁) ဒုတိယနှစ်စက်ဝန်း

ပုံစံ - ၈ - ၁ ကျေးရွာအခြေခံအချက်အလက်များ (Form PC 1)

လမ်းညွှန်ချက်။ ကျေးရွာတစ်ရွာသို့ ပထမဆုံးမိတ်ဆက်ခရီး သွားရောက်သောအခါ လူထုစည်းရုံးရေးမှူးသည် ကျေးရွာခေါင်းဆောင်များအား ကျေးရွာအချက်အလက်များကို မေတ္တာရပ်ခံ၍ တောင်းခံရသည်။ ဤအချက်အလက်များကို စီမံကိန်းမိတ်ဆက်အစည်းဝေးမတိုင်မီတောင်းခံရမည်။ စီမံကိန်းမိတ်ဆက်အစည်းဝေးတွင် လူထုစည်းရုံးရေးမှူးသည် ဤအချက်အလက်များအား စစ်ဆေးပြီး မှန်ကန်အောင်ပြုလုပ်ရမည်။ ပြီးနောက်တွင် လူထုစည်းရုံးရေးမှူးမှ သတင်းအချက်အလက်ထံသို့ Tablets မှ တဆင့် ဖြည့်သွင်းရမည်။

ကျေးရွာခေါင်းဆောင် အမည် ဒေါ်ခင်အောင်	ကျေးရွာခေါင်းဆောင်၏ ဖုန်းနံပါတ်	လူထုစည်းရုံးရေးမှူး၏ အမည်
ပြည်နယ်တိုင်းဒေသကြီးအမည် ဗဟို	မြို့နယ် အမည် ပျော်အောင်	ကျေးရွာအုပ်စု အမည် ကျေးရွာ

က။ လူဦးရေ

လူမျိုးစု	အိမ်ထောင်စုအရေအတွက်	ကိုးကွယ်သည့်ဘာသာ	အိမ်ထောင်စုအရေအတွက်
လူမျိုးစု (၁) - မြန်မာ	၅၇	ဘာသာ (၁) - မြန်မာ	၅၅
လူမျိုးစု (၂) -----		ဘာသာ (၂) -----	
လူမျိုးစု (၃) -----		ဘာသာ (၃) -----	
လူမျိုးစုရော -----		ဘာသာရော -----	
အခြား	အရေအတွက်		
မသန်စွမ်းသူများ	၇		
သက်ကြီးရွယ်အိုများ (၆၅ နှစ် နှင့် အထက်)	၂၅		
စံဘေးရှောင်	-		

	အမျိုးသား (အရေအတွက်)	အမျိုးသမီး (အရေအတွက်)
လူဦးရေ	၁၃၁	၁၃၅
လူမျိုးစု (၁)-----		
လူမျိုးစု (၂)-----		
လူမျိုးစု (၃)-----		
အခြား		
အိမ်ထောင်ဦးစီး	၅၅	၉

(ခ) အခြေခံအဆောက်အအုံ အသုံးအဆောင်များ

စာသင်ကျောင်း	အမှတ် ခြံစံပါ	ကျန်းမာရေး	အမှတ် ခြံစံပါ	ဘာသာရေး အဆောက် အအုံများ	အမှတ် ခြံစံပါ
--------------	------------------	------------	------------------	----------------------------	------------------



အထက်တန်းကျောင်း	<input type="checkbox"/>	ဆေးရုံ	<input type="checkbox"/>	စေတီ	<input checked="" type="checkbox"/>
အလယ်တန်းကျောင်း	<input type="checkbox"/>	ကျန်းမာရေးဌာန	<input type="checkbox"/>	ဘုန်းကြီးကျောင်း	<input type="checkbox"/>
မှလတန်းကျောင်း	<input type="checkbox"/>	ကျန်းမာရေးဌာနခွဲ	<input type="checkbox"/>	ဟိန္ဒူဘုရားကျောင်း	<input type="checkbox"/>
ပျက်ကျောင်း	<input type="checkbox"/>	ဆေးပေးခန်း	<input type="checkbox"/>	ရေဝိယာန်ကျောင်း	<input type="checkbox"/>
အခြား	<input type="checkbox"/>	အခြား	<input type="checkbox"/>	ဇာတိ	<input type="checkbox"/>
				အခြား	<input type="checkbox"/>
မှတ်ချက်		မှတ်ချက်		မှတ်ချက်	

(ဂ) ကျွမ်းကျင်သူများမှတ်တမ်း (ကျေးရွာတွင်နေထိုင်သော သို့မဟုတ် တခြားရွာမှလာရောက်သော ကျွမ်းကျင်သူများ)

	(၁) စာသင်ကျောင်း		(၂) ကျန်းမာရေး		(၃) လက်မှုပညာရှင်	
	ရွာတွင်နေထိုင်သူ	အခြားရွာမှလာသူ	ရွာတွင်နေထိုင်သူ	အခြားရွာမှလာသူ	ရွာတွင်နေထိုင်သူ	အခြားရွာမှလာသူ
မှလတန်းပြဆရာ/မ	<input type="checkbox"/>	<input type="checkbox"/>	ဆရာဝန်	<input type="checkbox"/>	လက်သမား	<input checked="" type="checkbox"/>
အထက်တန်းပြဆရာ/မ	<input type="checkbox"/>	<input type="checkbox"/>	လက်ထောက်ကျန်းမာရေးမှူး	<input type="checkbox"/>	ပန်းရံ	<input checked="" type="checkbox"/>
အလယ်တန်းပြဆရာ/မ	<input type="checkbox"/>	<input type="checkbox"/>	အမျိုးသမီးကျန်းမာရေးဆရာမ	<input type="checkbox"/>	လျှပ်စစ်ကျွမ်းကျင်ပီးသမား	<input type="checkbox"/>
ပျက်ဆရာ/မ	<input type="checkbox"/>	<input type="checkbox"/>	သားဖွားဆရာမ	<input type="checkbox"/>	ရေပိုက်သူလုပ်သူ	<input type="checkbox"/>
အခြား	<input type="checkbox"/>	<input type="checkbox"/>	ပြည်သူ့ကျန်းမာရေးလုပ်သား	<input checked="" type="checkbox"/>	စက်ပြင်ဆရာ	<input type="checkbox"/>
မှတ်ချက်			မှတ်ချက်		မှတ်ချက်	

(ဃ) ကျေးရွာသို့ ရောက်ရှိနိုင်သည့် လမ်းအခြေအနေ / ကျေးရွာတစ်ရွာသည် ၎င်း၏ ကျေးရွာအုပ်စုနှင့် ဆက်သွယ်ထားသော လမ်းအခြေအနေ (အောက်ဖက်ကိုစိုင်းပါ)

ကျောက်ကြမ်းလမ်း: _____ ကတ္တရာလမ်း: _____ ကွန်ကရစ်လမ်း: _____ မော်တော်ဆိုင်ကယ်လမ်း: _____
 ကျောက်ခင်းလမ်း: _____ မြေသားလမ်း: _____ လှသွားလမ်း: _____ အခြား: _____

(င) ကျေးရွာဖွံ့ဖြိုးမှုစီမံချက်

- (၁) လူထုတော်ပြုစီမံကိန်းမစတင်မီ ဤကျေးရွာတွင်ကျေးရွာဖွံ့ဖြိုးမှု စီမံချက်ရှိခဲ့ပါသလား? စိုင်းပါ
ရှိပါသည်/မရှိပါ/မသိပါ
- (၂) ရှိခဲ့ပါလျှင် ဤစီမံချက်ကို မည်သည့် ဝန်ထုပ်ပြင်ဆင်ခဲ့ပါသနည်း? နှစ်-----/မသိပါ
- (၃) ဤစီမံချက်ကို ပြီးနယ်မှအတည်ပြုခဲ့ပါသလား? ပြုခဲ့ပါသည်/မပြုခဲ့ပါ /မသိပါ

(စ) ဇရိုးအကွာအဝေး

- (၁) ဤကျေးရွာ၏တော်မှ ၎င်းကျေးရွာအုပ်စု၏တော်အထိ ခရီးပိုင်မည်မျှကွာဝေးသနည်း? ပိုင်-----/မသိပါ
- (၂) ဤကျေးရွာမှ ၎င်းကျေးရွာအုပ်စု၏တော်အထိ သွားလာရာတွင်ကြာမြင့်သည့်အချိန်။

ခြောက်သွေ့ရာသီတွင်ကြာချိန် ၃၀ မိနစ် ထော်လာဂျီ/မော်တော်ဆိုင်ကယ်/မြေလျှင်/လား/မော်တော်ဘုတ်/
 အခြား: _____
 မိုးရာသီတွင်ကြာချိန် ၄၅ မိနစ် ထော်လာဂျီ/မော်တော်ဆိုင်ကယ်/မြေလျှင်/လား/မော်တော်ဘုတ်/
 အခြား: _____



(ဆ) ပတ်ဝန်းကျင်ဆိုင်ရာ သဘာဝဘေးအန္တရာယ်
 ဤကျေးရွာတွင် ရေကြီးခြင်းကဲ့သို့ သဘာဝဘေးအန္တရာယ်ကျရောက်ဖူးခြင်း ရှိပါသလား။
 မရှိပါ ရှိပါသည် ရှိလျှင်ဖော်ပြပါ -----

(ဇ) ကျေးရွာတွင် ဖွဲ့စည်းထားသော အဖွဲ့အစည်းများ
 လူထုဝယ်မြဲပုံစံကိန်းမတိုင်မီ ဤကျေးရွာတွင် ကျေးရွာဖွံ့ဖြိုးရေးအတွက် အစိုးရ (သို့) ရွာသားများကိုယ်တိုင်(သို့) စီမံကိန်းတစ်ခုခုမှ
 ဖွဲ့စည်းထားသည့် အဖွဲ့အစည်းများရှိပါသလား။

(၁) ----- မရှိ
 (၂) -----

(ဈ) အထွေထွေအုပ်ချုပ်ရေး ဦးစီးဌာန (GAD) မှ မှတ်တမ်းတင်ထားခြင်း
 ဤကျေးရွာသည် အထွေထွေအုပ်ချုပ်ရေး ဦးစီးဌာန (GAD) မှ မှတ်တမ်းတင်ထားမှု ရှိပါသလား။
 မရှိပါ ရှိပါသည်

ကျေးရွာခေါင်းဆောင် အမည် ဦးဝဇ္ဇာမာဏ်
 လက်မှတ် ----- နေ့စွဲ ၂၀၁၁ ခု

လူထုစည်းရုံးရေးမှူး အမည် ဦးစောဇော်မင်း
 လက်မှတ် ----- နေ့စွဲ ၂၀၁၁ ခု



၈။ ကျေးရွာအခြေခံအချက်အလက်များ (ပုံစံ-၁) တတိယနှစ်စက်ဝန်း

ပုံစံ - ၈ - ၁ ကျေးရွာအခြေခံအချက်အလက်များ (Form PC 1)

လမ်းညွှန်ချက်။ ကျေးရွာတစ်ရွာသို့ ပထမဆုံးမိတ်ဆက်ခရီး သွားရောက်သောအခါ လူထုစည်းရုံးရေးမှူးသည် ကျေးရွာ ခေါင်းဆောင်များအား ကျေးရွာအချက်အလက်များကို မေတ္တာရပ်ခံ၍ တောင်းခံရမည်။ ဤအချက်အလက်များကို စီမံကိန်း မိတ်ဆက်အစည်းဝေးမတိုင်မီတောင်းခံရမည်။ စီမံကိန်းမိတ်ဆက်အစည်းဝေးတွင် လူထုစည်းရုံးရေးမှူးသည် ဤအချက်အလက် များအား စစ်ဆေးပြီး မှန်ကန်အောင်ပြုလုပ်ရမည်။ ပြီးနောက်တွင် လူထုစည်းရုံးရေးမှူးမှ သတင်းအချက်အလက်ထံသို့ Tablets မှ တဆင့် ဖြည့်သွင်းရမည်။

ကျေးရွာခေါင်းဆောင် အမည် ဦးဝင်းဝင်း	ကျေးရွာခေါင်းဆောင်၏ ဖုန်းနံပါတ် ၀၇-၇၇၅၃၇၀၇၀၅	လူထုစည်းရုံးရေးမှူး၏ အမည် ဦးအေးကျော်
ပြည်နယ်/တိုင်းဒေသကြီး မန္တလေး	မြို့နယ် ကျေးရွာအုပ်စု	ကျေးရွာ ကျေးရွာ

က။ လူဦးရေ

လူမျိုးစု	အိမ်ထောင်စုအရေအတွက်	ကိုးကွယ်သည့်ဘာသာ	အိမ်ထောင်စုအရေအတွက်
လူမျိုးစု (၁) ---ဗမာ	၅၄	ဘာသာ (၁) ---ဗုဒ္ဓ	၅၄
လူမျိုးစု (၂) -----		ဘာသာ (၂) -----	
လူမျိုးစု (၃) -----		ဘာသာ (၃) -----	
လူမျိုးစုရော အခြား -----		ဘာသာရော -----	
မသန်စွမ်းသူများ	အရေအတွက်	ဗုဒ္ဓ	
သက်ကြီးရွယ်အိုများ (၆၅ နှစ် နှင့် အထက်)	၄	ဗုဒ္ဓ	၄
စစ်ဘေးရှောင်	၂၅	ဗုဒ္ဓ	၂၅

လူဦးရေ	အမျိုးသား (အရေအတွက်)	အမျိုးသမီး (အရေအတွက်)
လူဦးရေ	၁၄၁	၁၃၀
လူမျိုးစု (၁) ---ဗမာ		
လူမျိုးစု (၂) -----		
လူမျိုးစု (၃) -----		
အခြား		
အိမ်ထောင်ဦးစီး		

(ခ) အခြေခံအဆောက်အအုံ အသုံးအဆောင်များ

စာသင်ကျောင်း	အမှတ် ခြံစိပ်	ကျန်းမာရေး	အမှတ် ခြံစိပ်	ဘာသာရေး အဆောက် အအုံများ	အမှတ် ခြံစိပ်
မူကြိုကျောင်း	<input type="checkbox"/>	တိုက်နယ်ဆေးရုံ	<input type="checkbox"/>	စေတီ	<input type="checkbox"/>



ကျန်းမာရေးဌာန	<input type="checkbox"/>	ကျန်းမာရေးဌာန	<input type="checkbox"/>	ဘုန်းကြီးကျောင်း	<input type="checkbox"/>
ကျန်းမာရေးဌာနခွဲ	<input type="checkbox"/>	ကျန်းမာရေးဌာနခွဲ	<input type="checkbox"/>	ဟိန္ဒူဘုရားကျောင်း	<input type="checkbox"/>
အလယ်တန်းကျောင်း	<input type="checkbox"/>	ဆေးပေးခန်း	<input type="checkbox"/>	ခရစ်ယာန်ကျောင်း	<input type="checkbox"/>
လယ်လွန်ကျောင်း	<input type="checkbox"/>	အခြား	<input type="checkbox"/>	ဗလီ	<input type="checkbox"/>
အထက်တန်းကျောင်း	<input type="checkbox"/>			အခြား	<input checked="" type="checkbox"/> ၁၀
အခြား	<input type="checkbox"/>				
မှတ်ချက်		မှတ်ချက်		မှတ်ချက်	

(ဂ) ကျွမ်းကျင်သူများမှတ်တမ်း (ကျေးရွာတွင်နေထိုင်သော သို့မဟုတ် တခြားရွာမှလာရောက်သော ကျွမ်းကျင်သူများ)

(၁) စာသင်ကျောင်း			(၂) ကျန်းမာရေး			(၃) လက်မှုပညာရှင်		
	ရွာတွင်နေထိုင်သူ	အခြားရွာမှလာသူ		ရွာတွင်နေထိုင်သူ	အခြားရွာမှလာသူ		ရွာတွင်နေထိုင်သူ	အခြားရွာမှလာသူ
မူလတန်းပြဆရာ/မ	<input checked="" type="checkbox"/>	<input type="checkbox"/>	ဆရာဝန်	<input type="checkbox"/>	<input type="checkbox"/>	လက်သမား	<input type="checkbox"/>	<input type="checkbox"/>
အထက်တန်းပြဆရာ/မ	<input type="checkbox"/>	<input type="checkbox"/>	လက်ထောက်ကျန်းမာရေးမှူး	<input type="checkbox"/>	<input type="checkbox"/>	ပန်းရံ	<input type="checkbox"/>	<input type="checkbox"/>
အလယ်တန်းပြဆရာ/မ	<input type="checkbox"/>	<input type="checkbox"/>	အမျိုးသမီးကျန်းမာရေးဆရာမ	<input type="checkbox"/>	<input type="checkbox"/>	လျှပ်စစ်ကျွမ်းကျင်ပီးသမား	<input type="checkbox"/>	<input type="checkbox"/>
မူကြိုဆရာ/မ	<input type="checkbox"/>	<input type="checkbox"/>	သားဖွားဆရာမ	<input type="checkbox"/>	<input type="checkbox"/>	ရေပိုက်သွယ်သူ	<input type="checkbox"/>	<input type="checkbox"/>
အခြား	<input type="checkbox"/>	<input type="checkbox"/>	ပြည်သူ့ကျန်းမာရေးလုပ်သား	<input type="checkbox"/>	<input type="checkbox"/>	စက်ပြင်ဆရာ	<input type="checkbox"/>	<input type="checkbox"/>
မှတ်ချက်			မှတ်ချက်			မှတ်ချက်		

(ဃ) ကျေးရွာသို့ ရောက်ရှိနိုင်သည့် လမ်းအခြေအနေ / ကျေးရွာတစ်ရွာသည် ၎င်း၏ ကျေးရွာအုပ်စုနှင့် ဆက်သွယ်ထားသော လမ်းအခြေအနေ (အောက်ပါတို့ကိုပိုင်းပါ)

ကျောက်ကြမ်းလမ်း: ကတ္တရာလမ်း: ကွန်ကရစ်လမ်း: မော်တော်ဆိုင်ကယ်လမ်း:
 ကျောက်ခင်းလမ်း: မြေသားလမ်း: လူသွားလမ်း: အခြား: ၃၀ မြေ

(င) ကျေးရွာဖွံ့ဖြိုးမှုစီမံချက်

- (၁) လူထုပဟိုပြုစီမံကိန်းမစတင်မီ ဤကျေးရွာတွင်ကျေးရွာဖွံ့ဖြိုးမှု စီမံချက်ရှိခဲ့ပါသလား? ပိုင်းပါ
ရှိပါသည်/မရှိပါ/မသိပါ
- (၂) ရှိခဲ့ပါလျှင် ဤစီမံချက်ကို မည်သည့် ခုနှစ်တွင်ပြင်ဆင်ခဲ့ပါသနည်း? နှစ်-----/မသိပါ
- (၃) ဤစီမံချက်ကို မြို့နယ်မှအတည်ပြုခဲ့ပါသလား? ပြုခဲ့ပါသည်/မပြုခဲ့ပါ /မသိပါ

(စ) ခရီးအကွာအဝေး

- (၁) ဤကျေးရွာ၏ပဟိုမှ ၎င်းကျေးရွာအုပ်စု၏ပဟိုအထိ ခရီးမိုင်မည်မျှကွာဝေးသနည်း? မိုင်---၁.၆---/မသိပါ
- (၂) ဤကျေးရွာမှ ၎င်းကျေးရွာအုပ်စုပဟိုအထိ သွားလာရာတွင်ကြာမြင့်သည့်အချိန်။

ခြောက်သွေ့ရာသီတွင်ကြာချိန်----- ထော်လာဂျီ/မော်တော်ဆိုင်ကယ်/မြေလျင်/လား/မော်တော်ဘုတ်/
 မိုးရာသီတွင်ကြာချိန် ၄၅ မိနစ် အခြား: ၂၅ မိနစ်
 ထော်လာဂျီ/မော်တော်ဆိုင်ကယ်/မြေလျင်/လား/မော်တော်ဘုတ်/



အခြား -----

(ဆ) ပတ်ဝန်းကျင်ဆိုင်ရာ သဘာဝဘေးအန္တရာယ်
ဤကျေးရွာတွင် ရေကြီးခြင်းကဲ့သို့ သဘာဝဘေးအန္တရာယ်ကျရောက်ဖူးခြင်း ရှိပါသလား။
 မရှိပါ ရှိပါသည် ရှိလျှင်ဖော်ပြပါ -----

(ဇ) ကျေးရွာတွင် ဖွဲ့စည်းထားသော အဖွဲ့အစည်းများ
လူထုဝဟိုပြုစီမံကိန်းမတိုင်မီ ဤကျေးရွာတွင် ကျေးရွာဖွံ့ဖြိုးရေးအတွက် အစိုးရ (သို့) ရွာသားများကိုယ်တိုင်(သို့) စီမံကိန်းတစ်ခုခုမှ
ဖွဲ့စည်းထားသည့် အဖွဲ့အစည်းများရှိပါသလား။

(၁) ----- *အစိုးရ လူထုဝဟိုပြုစီမံကိန်း*

(၂) -----

(ဈ) အထွေထွေအုပ်ချုပ်ရေး ဦးစီးဌာန (GAD) မှ မှတ်တမ်းတင်ထားခြင်း
ဤကျေးရွာသည် အထွေထွေအုပ်ချုပ်ရေး ဦးစီးဌာန (GAD) မှ မှတ်တမ်းတင်ထားမှု ရှိပါသလား။
 မရှိပါ ရှိပါသည်

ကျေးရွာခေါင်းဆောင်

အမည် *ဦးဝင်းဝင်း*

လက်မှတ် နေ့

လူထုဝဟိုရေးရာမှူး

အမည် *ဦးဝင်းကျော်*

လက်မှတ် *နေ့စွဲ 11.12.18*



စတုတ္ထနှစ်စက်ဝန်း





၆၅၃

ပုံစံ - ၈ - ၁ ကျေးရွာအခြေခံအချက်အလက်များ (Form PC 1)

လမ်းညွှန်ချက်၊ ကျေးရွာတစ်ရွာသို့ ပထမဆုံးမိတ်ဆက်ခရီးသွားရောက်သောအခါ လူထုစည်းရုံးရေးမှူးသည် ကျေးရွာခေါင်းဆောင်များအားကျေးရွာအချက်အလက်များကိုပေတ္တာရပ်ခံ၍တောင်းခံရသည်။ ဤအချက်အလက်များကိုစီမံကိန်းမိတ်ဆက်အစည်းဝေးမတိုင်မီတောင်းခံရမည်။ စီမံကိန်းမိတ်ဆက်အစည်းဝေးတွင် လူထုစည်းရုံးရေးမှူးသည် ဤအချက်အလက်များအား စစ်ဆေးပြီး မှန်ကန်အောင်ပြုလုပ်ရမည်။ ပြီးနောက်တွင် လူထုစည်းရုံးရေးမှူးမှ သတင်းအချက်အလက်ထံသို့ Tablets မှ တဆင့် ဖြည့်သွင်းရမည်။

ကျေးရွာခေါင်းဆောင် အမည် ဦး ဝင်း ဆောင်	ကျေးရွာခေါင်းဆောင်၏ ဖုန်းနံပါတ် ၀၅-၇၅၅၂၃၃၄၇၆	လူထုစည်းရုံးရေးမှူး၏အမည် ဦး စင်စင် ၀၅-	
ပြည်နယ်/တိုင်းဒေသကြီး ဗန္ဓုလေ	မြို့နယ် ပျော်ကောင်း	ကျေးရွာအုပ်စု ဘုရားကြီး	ကျေးရွာ ယောကြီး

က။ လူဦးရေ

လူမျိုးစု	အိမ်ထောင်စုအရေအတွက်	ကိုးကွယ်သည့်ဘာသာ	အိမ်ထောင်စုအရေအတွက်
လူမျိုးစု (၁) - ဗမာ	54	ဘာသာ(၁) - ဗမာ	54
လူမျိုးစု (၂) -----		ဘာသာ(၂) -----	
လူမျိုးစု (၃) -----		ဘာသာ(၃) -----	
လူမျိုးစုရော -----		ဘာသာရော -----	
အခြား			
	အရေအတွက်		
မသန်စွမ်းသူများ	၇		
သက်ကြီးရွယ်အိုများ (၆၅ နှစ် နှင့် အထက်)	၃၅		
စစ်ဘေးရှောင်			



	အမျိုးသား(အရေအတွက်)	အမျိုးသမီး(အရေအတွက်)	စုစုပေါင်းအရေအတွက်
လူဦးရေ			
လူမျိုးစု (၁)-ဗမာ	131	135	266
လူမျိုးစု (၂)-----			
လူမျိုးစု (၃)-----			
အခြား			
အိမ်ထောင်ဦးစီး	43	9	54

(ခ)အခြေခံအဆောက်အအုံ အသုံးအဆောင်များ

စာသင်ကျောင်း	အမှတ် ခြံစံပါ	ကျန်းမာရေး	အမှတ် ခပ်ပါ	ဘာသာရေးအဆောက် အအုံများ	အမှတ် ခြံစံပါ
အထက်တန်းကျောင်း	<input type="checkbox"/>	ဆေးရုံ	<input type="checkbox"/>	စေတီ	<input type="checkbox"/>
အလယ်တန်းကျောင်း	<input type="checkbox"/>	ကျန်းမာရေးဌာန	<input type="checkbox"/>	ဘုန်းကြီးကျောင်း	<input type="checkbox"/>
မူလတန်းကျောင်း	<input type="checkbox"/>	ကျန်းမာရေးဌာနခွဲ	<input type="checkbox"/>	ဟိန္ဒူဘုရားကျောင်း	<input type="checkbox"/>
မူကြိုကျောင်း	<input type="checkbox"/>	ဆေးပေးခန်း	<input type="checkbox"/>	ခရစ်ယာန်ကျောင်း	<input type="checkbox"/>
အခြား	<input type="checkbox"/>	အခြား	<input type="checkbox"/>	ဗလီ	<input type="checkbox"/>
				အခြား	<input type="checkbox"/>
မှတ်ချက်		မှတ်ချက်		မှတ်ချက်	

(ဂ)ကျွမ်းကျင်သူများမှတ်တမ်း (ကျေးရွာတွင်နေထိုင်သော သို့မဟုတ် တခြားရွာမှလာရောက်သောကျွမ်းကျင်သူများ)



	အမျိုးသား(အရေအတွက်)	အမျိုးသမီး(အရေအတွက်)	စုစုပေါင်းအရေအတွက်
လူဦးရေ			
လူမျိုးစု (၁)- ဗ-မာ	131	135	266
လူမျိုးစု (၂)-----			
လူမျိုးစု (၃)-----			
အခြား			
အိမ်ထောင်ဦးစီး	43	9	54

(ခ)အခြေခံအဆောက်အအုံ အသုံးအဆောင်များ

စာသင်ကျောင်း	အမှတ် ခြံပိ	ကျန်းမာရေး	အမှတ် ခပ်ပါ	ဘာသာရေးအဆောက် အအုံများ	အမှတ် ခြံပိ
အထက်တန်းကျောင်း	<input type="checkbox"/>	ဆေးရုံ	<input type="checkbox"/>	စေတီ	<input type="checkbox"/>
အလယ်တန်းကျောင်း	<input type="checkbox"/>	ကျန်းမာရေးဌာန	<input type="checkbox"/>	ဘုန်းကြီးကျောင်း	<input type="checkbox"/>
မူလတန်းကျောင်း	<input type="checkbox"/>	ကျန်းမာရေးဌာနခွဲ	<input type="checkbox"/>	ဟိန္ဒူဘုရားကျောင်း	<input type="checkbox"/>
မူကြိုကျောင်း	<input type="checkbox"/>	ဆေးပေးခန်း	<input type="checkbox"/>	ခရစ်ယာန်ကျောင်း	<input type="checkbox"/>
အခြား	<input type="checkbox"/>	အခြား	<input type="checkbox"/>	ဗလီ	<input type="checkbox"/>
				အခြား	<input type="checkbox"/>
မှတ်ချက်		မှတ်ချက်		မှတ်ချက်	

(ဂ)ကျွမ်းကျင်သူများမှတ်တမ်း (ကျေးရွာတွင်နေထိုင်သော သို့မဟုတ် တခြားရွာမှလာရောက်သောကျွမ်းကျင်သူများ)



(၁) စာသင်ကျောင်း			(၂) ကျန်းမာရေး			(၃) လက်မှုပညာရှင်		
	ရွာတွင်းနေ ထိုင်သူ	အခြားရွာမှ လာသူ		ရွာတွင်းနေ ထိုင်သူ	အခြား ရွာမှ လာသူ		ရွာတွင်း နေထိုင်သူ	အခြားရွာ မှလာသူ
မူလတန်းပြဆရာ/မ	<input type="checkbox"/>	<input type="checkbox"/>	ဆရာဝန်	<input type="checkbox"/>	<input type="checkbox"/>	လက်သမား	<input checked="" type="checkbox"/>	<input checked="" type="checkbox"/>
အထက်တန်းပြဆရာ/မ	<input type="checkbox"/>	<input type="checkbox"/>	လက်ထောက် ကျန်းမာရေးပျား	<input type="checkbox"/>	<input type="checkbox"/>	ပန်းရုံ	<input checked="" type="checkbox"/>	<input checked="" type="checkbox"/>
အလယ်တန်းပြဆရာ/မ	<input type="checkbox"/>	<input type="checkbox"/>	အမျိုးသမီးကျန်းမာရေး ဆရာမ	<input type="checkbox"/>	<input type="checkbox"/>	လျှပ်စစ်ကျွမ်းကျင်၊ မီးသမား	<input checked="" type="checkbox"/>	<input checked="" type="checkbox"/>
မူကြိုဆရာ/မ	<input type="checkbox"/>	<input type="checkbox"/>	သားဖွားဆရာမ	<input type="checkbox"/>	<input type="checkbox"/>	ရေငိုက်သွယ်သူ	<input type="checkbox"/>	<input checked="" type="checkbox"/>
အခြား	<input type="checkbox"/>	<input type="checkbox"/>	ပြည်သူ့ကျန်းမာရေးလုပ်သား	<input type="checkbox"/>	<input type="checkbox"/>	စက်ပြင်ဆရာ	<input type="checkbox"/>	<input checked="" type="checkbox"/>
မှတ်ချက်			မှတ်ချက်			မှတ်ချက်		

(ဃ) ကျေးရွာသို့ ရောက်ရှိနိုင်သည့်လမ်းအခြေအနေ / ကျေးရွာတစ်ရွာသည် ၎င်း၏ကျေးရွာအုပ်စုနှင့် ဆက်သွယ်ထားသော လမ်းအခြေအနေ (အောက်ပါတို့ကိုရိုင်းပါ)

ကျောက်ကြမ်းလမ်း ကတ္တရာလမ်း ကွန်ကရစ်လမ်း မော်တော်ဆိုင်ကယ်လမ်း
 ကျောက်ခင်းလမ်း မြေသားလမ်း လူသွားလမ်း အခြား _____

(င) ကျေးရွာဖွံ့ဖြိုးမှုစီမံချက်

ပိုင်းပါ

(၁) လူထုဗဟိုပြုစီမံကိန်းမစတင်မှီ ဤကျေးရွာတွင်ကျေးရွာဖွံ့ဖြိုးမှု

ရှိပါသည်/မရှိပါ/မသိပါ

စီမံချက်ရှိခဲ့ပါသလား?

(၂) ရှိခဲ့ပါလျှင် ဤစီမံချက်ကို မည်သည့် ခုနှစ်တွင်ပြင်ဆင်ခဲ့ပါသနည်း?

နှစ်-----/မသိပါ

(၃) ဤစီမံချက်ကို မြို့နယ်မှအတည်ပြုခဲ့ပါသလား?

ပြုခဲ့ပါသည်/မပြုခဲ့ပါ /မသိပါ

(စ) ခရီးအကွာအဝေး



(၁) ဤကျေးရွာ၏ဗဟိုမှင်းကျေးရွာအုပ်စု၏ဗဟိုအထိခရီးမိုင်မည်မျှကွာဝေးသနည်း? မိုင်-1-----/မသိပါ

(၂) ဤကျေးရွာမှ မင်းကျေးရွာအုပ်စုဗဟိုအထိသွားလာရာတွင်ကြာမြင့်သည့်အချိန်။

ခြောက်သွေ့ရာသီတွင်ကြာချိန် 30 မိနစ် ----- ထော်လာဂျီ (မော်တော်ဆိုင်ကယ်) / ခြေလျင် / လား / မော်တော်ဘုတ် /

အခြား -----

မိုးရာသီတွင်ကြာချိန် 45 မိနစ် ----- ထော်လာဂျီ (မော်တော်ဆိုင်ကယ်) / ခြေလျင် / လား / မော်တော်ဘုတ် /

အခြား -----

(ဆ) ပတ်ဝန်းကျင်ဆိုင်ရာသဘာဝဘေးအန္တရာယ်

ဤကျေးရွာတွင်ကြေးခြင်းခြင်းကဲ့သို့ သဘာဝဘေးအန္တရာယ်ကျရောက်ဖူးခြင်း ရှိပါသလား။

မရှိပါ ရှိပါသည် ရှိလျှင်ဖော်ပြပါ-----

(ဇ) ကျေးရွာတွင် ဖွဲ့စည်းထားသော အဖွဲ့အစည်းများ

လူထုဗဟိုပြုစီမံကိန်းမတိုင်မီ ဤကျေးရွာတွင် ကျေးရွာဖွံ့ဖြိုးရေးအတွက် အစိုးရ(သို့)ရွာသားများကိုယ်တိုင်(သို့) စီမံကိန်းတစ်ခုခုမှ ဖွဲ့စည်းထားသည့် အဖွဲ့အစည်းများရှိပါသလား။

(၁) လျှပ်စစ်ဖွဲ့စည်းရေးအဖွဲ့

(၂) -----

(ဈ) အထွေထွေအုပ်ချုပ်ရေး ဦးစီးဌာန (GAD) မှ မှတ်တမ်းတင်ထားခြင်း

ဤကျေးရွာသည် အထွေထွေအုပ်ချုပ်ရေး ဦးစီးဌာန (GAD) မှ မှတ်တမ်းတင်ထားမှု ရှိပါသလား။

မရှိပါ ရှိပါသည်

ကျေးရွာခေါင်းဆောင်

အမည် ဦးစင်စင်

လက်မှတ်

နေ့စွဲ

လူထုစည်းရုံးရေးမှူး

အမည် ဦးစင်စင်

လက်မှတ်

နေ့စွဲ



၉။ ပုံစံ ၈-၂။ စီမံကိန်းစက်ဝန်းအချိန်ဇယား ပထမနှစ်စက်ဝန်း

ပုံစံ - ၈ - ၂ - စီမံကိန်းစက်ဝန်းအချိန်ဇယား (PC 2)

လမ်းညွှန်ချက်၊ သက်ဆိုင်ရာလုပ်ငန်းစဉ်များ/လက်ထောက်ရည်ညွှန်းချက်များမှ စီမံကိန်းစက်ဝန်းအဆင့်တစ်ခုစီဖြစ်ပြီးတိုင်း ကျေးရွာနှင့် ကျေးရွာအုပ်စုအတွက် ဤပုံစံကို ဖြည့်သွင်းရမည်။		စက်ဝန်းအားအမှတ်ဖြစ်ပါ ၎င်းစက်ဝန်း(၁) <input type="checkbox"/> စက်ဝန်း(၂) <input type="checkbox"/> စက်ဝန်း(၃)	
ရည်မှန်းချက်/ဝန်ထမ်း အမည်	စက်ဝန်းအမှတ် (၄)		
ရက်စွဲ	စက်ဝန်းအမှတ် (၄)		
ပြည်နယ်/တိုင်း	မြို့နယ်	ကျေးရွာအုပ်စု	ကျေးရွာ ယာ: ငြိမ်း
စီမံကိန်းထောက်ပံ့မှုအဆင့်များ	နေ့စွဲ	အစည်းအဝေးစဉ်တက်ရောက်သူအရေအတွက်	
	စတင်သည့် ရက်စွဲ	အမျိုးသား အရေအတွက်	အမျိုးသမီး အရေအတွက်
		အစည်းအဝေး	လူမျိုးစုတက်ရောက်သူ အရေအတွက် နှင့် လူမျိုးစုအစည်း
၁။ ကျေးရွာစီမံကိန်း စီမံကိန်းအစည်းအဝေး	၇.၂.၂၀၂၅	၂၇	၅၅
၂။ ကျေးရွာဖွံ့ဖြိုးရေး စီမံချက်ရေးဆွဲခြင်း အစည်းအဝေး	၈.၂.၂၀၂၅	၃၀	၇၂
၃။ ကျေးရွာအုပ်စု လုပ်ငန်းဆောင်ရွက်ချက်ရသည့် အစည်းအဝေး	၉.၂.၂၀၂၅	၁၈	၃၁
၄။ မြို့နယ်အဆင့် စီမံကိန်းရေးဆွဲရေး နှင့် အကောင်အထည်ဖော်ရေးကော်မတီ၏ စီမံကိန်း သုံးသပ်မှု အစည်းအဝေး		မရှိ	မရှိ
၅။ မြို့နယ် စီမံကိန်းရေးဆွဲရေး နှင့် အကောင်အထည်ဖော်ရေး ကော်မတီ၏ဆုံးဖြတ်ချက်ကို ရွာသို့ အသိပေး အကြောင်းကြားသည့် အစည်းအဝေး			
၆။ စီမံကိန်းလုပ်ငန်းဖွံ့ဖြိုးရေးစီမံချက်ရေးဆွဲခြင်း အစည်းအဝေး			
၆.၁။ စီမံကိန်းလုပ်ငန်း အကောင်အထည်ဖော် ရေးဆွဲမှုအစဉ် ရေးဆွဲခြင်း			



၉။ ပုံစံ ၈-၂။ စီမံကိန်းစက်ဝန်းအချိန်ဇယား ဒုတိယနှစ်စက်ဝန်း

ပုံစံ - ၈ - ၂ - စီမံကိန်းစက်ဝန်းအချိန်ဇယား (PC 2)

လမ်းညွှန်ချက်၊ သက်ဆိုင်ရာလုပ်ငန်းစဉ်များ/လက်ထောက်နှစ်ပညာများမှ စီမံကိန်းစက်ဝန်းအဆင့်တစ်ခုပြီးစီးတိုင်း ကျေးရွာနှင့် ကျေးရွာအုပ်စုအတွက် ဤပုံစံကို ဖြည့်သွင်းရမည်။

စည်းရုံးရေးမှူး/ဝန်ထမ်း အမည် ဦးစောဇော်ကော

ခန.စိ ၂၀ ၁၁ ၂၀၁၇

ဖြည့်နှယ်/တိုင်း မန္တလေး မြို့နယ် ဓမ္မာနန္ဒ ကျေးရွာအုပ်စု ၁၃၅ ကျေးရွာ ၁၁ ဇီ

စီမံကိန်းစက်ဝန်းအဆင့်များ	နေ့စွဲ		အစည်းအဝေးတွင်တက်ရောက်သူအရေအတွက်			
	စတင်သည့် ခန.	ပြီးဆုံးသည့် ခန.	အမျိုးသား အရေအတွက်	အမျိုးသမီး အရေအတွက်	အိမ်ထောင်စု အရေအတွက်	လူမျိုးစုတက်ရောက်သူ အရေအတွက် နှင့် လူမျိုးစုအမည်
၁။ ကျေးရွာစီမံကိန်း စီမံဆက်အစည်းအဝေး	၂၁ ၁၁ ၁၇	၂၁ ၁၁ ၁၇	၁၆	၁၅	၃၁	၁၁၁ ၃၁
၂။ ကျေးရွာဖွံ့ဖြိုးရေး စီမံချက်ရေးဆွဲခြင်း အစည်းအဝေး	၂၂ ၁၁ ၁၇	၂၀ ၁၁ ၁၇	၂၀	၁၈	၃၈	၁၁၁ ၃၈
၃။ ကျေးရွာအုပ်စု လုပ်ငန်းဆုံးဖြတ်ချက်ချသည့် အစည်းအဝေး	၂၉ ၁၁ ၁၇	၂၉ ၁၁ ၁၇	၁၈	၈	၂၆	၁၁၁ ၂၆
၄။ မြို့နယ်အဆင့် စီမံကိန်းရေးဆွဲရေး နှင့် အကောင်အထည်ဖော်ရေးကော်မတီ၏ စီမံကိန်း သုံးသပ်မှု အစည်းအဝေး			မလို	မလို	မလို	မလို
၅။ မြို့နယ် စီမံကိန်းရေးဆွဲရေး နှင့် အကောင်အထည်ဖော်ရေး ကော်မတီ၏ဆုံးဖြတ်ချက်ကို ရွာသူ၊ အသိပေး အကြောင်းကြားသည့် အစည်းအဝေး						
၆။ စီမံကိန်းလုပ်ငန်းစွဲစီမံချက်ရေးဆွဲခြင်း အစည်းအဝေး						



၉။ ပုံစံ ၈-၂။ စီမံကိန်းစက်ဝန်းအချိန်ဇယားတတိယနှစ်စက်ဝန်း

ပုံစံ ၈-၂ - စီမံကိန်းစက်ဝန်းအချိန်ဇယား (PC 2)

လမ်းညွှန်များ သက်ဆိုင်ရာလူထုစည်းရုံးရေးများ/လက်ထောက်နည်းပညာများမှ စီမံကိန်းအောင်မြင်မှုရှိမှုနှင့် စောင့်ရှောက်ရေးအတွက် ဤများကို ဖြည့်သွင်းရမည်။

စည်းရုံးရေးမှူး/အဖွဲ့ဝင် အမည် ဦး စာင် သိန်း

ဖုန်းနံပါတ် ၁၁ ၂၀ ၉၀၂၅၅

စီမံကိန်းအားအုပ်ကြီးပေး ထုတ်ပြန်(၁) ။ စက်ဝန်း(၂) ။ စက်ဝန်း(၃) ။

မြို့နယ် လေးလှယ် ဝေးလှ၊ ဝေးလှ၊ ဝေးလှ

စီမံကိန်းအောင်မြင်မှုအဆင့်များ	စတင်သည့် ဇနီ.	ပြီးသည့် ဇနီ.	အရည်အသွေးထွက်စက်ဝန်းအဆင့်များ				စီမံ ထားမှု ပမာဏ	စီမံ ထားမှု %
			အချိန်အကွာ အတွက်	အချိန်အကွာ	အချိန်အကွာ	အချိန်အကွာ		
၁။ ကျေးရွာစီမံကိန်း ဝင်ရောက်အစည်းအဝေး	၁၁. ၁၀. ၁၈	၁၁. ၁၀. ၁၈	၃၇	၃၅	၄၁	၅၂	၄၁	၅၂%
၂။ ကျေးရွာဖွံ့ဖြိုးရေး စီမံခန့်ခွဲရေးအဖွဲ့ခြင်း အစည်းအဝေး	၁၂. ၁၀. ၁၈	၁၂. ၁၀. ၁၈	၅၁	၅၁	၄၁	၅၂	၄၁	၅၂%
၃။ ကျေးရွာအုပ်စု လုပ်ငန်းစဉ်မြတ်ချက်ရွာသည့် အစည်းအဝေး	၅၁. ၁၀. ၁၈	၅၁. ၁၀. ၁၈	၅	၅	၅	၅	၅	
၄။ မြို့နယ်အဆင့် စီမံကိန်းရေးဆွဲရေး နှင့် အကောင်အထည်ဖော်ရေးကော်မတီ၏ စီမံကိန်း သုံးသပ်မှု အစည်းအဝေး			မရှိ	မရှိ	မရှိ	မရှိ	မရှိ	
၅။ မြို့နယ် စီမံကိန်းရေးဆွဲရေး နှင့် အကောင်အထည်ဖော်ရေး ကော်မတီ၏ဆုံးဖြတ်ချက်ကို ရွာသူ၊ အသိုက်၊ အကြောင်းကြားသည့် အစည်းအဝေး								
၆။ စီမံကိန်းလုပ်ငန်းစဉ်စီမံခန့်ခွဲမှုချက်ရေးဆွဲခြင်း အစည်းအဝေး								
၆.၁။ စီမံကိန်းလုပ်ငန်း အကောင်အထည်ဖော်ရေးအစီအစဉ် ရေးဆွဲခြင်း								



စတုတ္ထနှစ်စက်ဝန်း

ပုံစံ - ၈-၂ - စီမံကိန်းစက်ဝန်းအချိန်ဇယား (PC 2)

လမ်းညွှန်ချက်၊ ကျေးရွာအုပ်စုအတွက်ဤပုံစံကိုဖြည့်သွင်းရမည်။	သက်ဆိုင်ရာလူထုစည်းရုံးရေးမှူး/လက်ထောက်နည်းပညာမှူးများမှ	စီမံကိန်းစက်ဝန်းအဆင့်တစ်ခုစီဖြည့်စွက်ပြီးစီးတိုင်းကျေးရွာနှင့်
စည်းရုံးရေးမှူး/လက်ထောက်နည်းပညာရေးမှူးဝန်ထမ်း အမည် - ဦးတင်စန်		
နေ့စွဲ 7-11-2019	စက်ဝန်းအားအမှတ်ခြစ်ပါ <input type="checkbox"/> စက်ဝန်း(၁) <input type="checkbox"/> စက်ဝန်း(၂) <input type="checkbox"/> စက်ဝန်း(၃)	
ပြည်နယ်/တိုင်း အမှတ် ၁၅၊ ၈၀၁	ကျေးရွာအုပ်စု သုတေသန	ကျေးရွာ ယောက္ခ

စီမံကိန်းဆောင်ရွက်မှုအဆင့်များ	နေ့စွဲ		အစည်းအဝေးတွင်တက်ရောက်သူအရေအတွက်					
	စတင်သည် နေ့	ပြီးဆုံးသည် နေ့	အမျိုးသား အရေ အတွက်	အမျိုးသမီး အရေ အတွက်	အိမ်ထောင် စုအရေ အတွက်	လူမျိုးစုတက်ရောက်သူ အရေအတွက်နှင့် လူမျိုးစုအမည်	အိမ်ထောင် စုပေါင်း	အိမ်ထောင် စု %
၁။ ကျေးရွာစီမံကိန်း မိတ်ဆက်အစည်းအဝေး	7.11.19	2.11.19	23	22	45	၁၆၈ ၂၃၅	49	88.4.
၂။ ကျေးရွာဖွံ့ဖြိုးရေး စီမံချက်ရေးဆွဲခြင်း အစည်းအဝေး	8.11.19	8.11.19	23	22	45	၆၈၈ ၂၃၅	49	88.4.
၃။ ကျေးရွာအုပ်စု လုပ်ငန်းဆုံးဖြတ်ချက်ချသည့်အစည်းအဝေး								
၄။ မြို့နယ်အဆင့်စီမံကိန်းရေးဆွဲရေးနှင့်အကောင်အထည်ဖော်ရေးကော်မတီ၏ စီမံကိန်း			မလို	မလို	မလို	မလို	မလို	မလို



၁၀။ ပုံစံ ၈-၃။ ကျေးရွာဖွံ့ဖြိုးရေးဦးစားပေးအစီအစဉ် ပထမနှစ်စက်ဝန်း

ပုံစံ - ၈ - ၃ ကျေးရွာဖွံ့ဖြိုးရေး ဦးစားပေးအစီအစဉ် (Form PC 3)

လမ်းညွှန်ရွာတစ်ခု အဆင့်(၃) ကျေးရွာမှော်မှန်းချက်အစည်းအဝေး ပြီးဆုံးသောအခါ ကျေးရွာစီမံကိန်း အထောက်အကူပြု ကော်မတီသည် လူထုစည်းရုံးရေးမှူးအကူအညီဖြင့် ဤပုံစံကိုပြည့်စုံအောင် ဖြည့်သွင်းရမည်။

လူထုစည်းရုံးရေးမှူး/ဝန်ထမ်း အမည် ဦးအောင်လင်း

နေ့စွဲ ၈.၂.၂၀၁၇

စက်ဝန်းအား အမှတ်ဖြစ်ပါ (✓) စက်ဝန်း(၁)
 စက်ဝန်း(၂) စက်ဝန်း(၃) စက်ဝန်း(၄)

ပြည်နယ်/တိုင်း မန္တလေး၊ ပြနယ်ချဲ့ဖွဲ့စည်း ကျေးရွာအုပ်စု ၃၃၇၊(ကြီး) ကျေးရွာ ယား(ကြီး)

က။ အခက်အခဲအတားအဆီးများအားဆွေးနွေးခြင်း ၊ ယခုလက်ရှိအခြေအနေတွင် ဤကျေးရွာဖွံ့ဖြိုးတိုးတက်ရေးအတွက် အဓိက အခက်အခဲအတားအဆီးများသည် မည်သည်များဖြစ်ပါသနည်း၊ (အမျိုးသား/သမီး အနည်းဆုံးအခက်အခဲ ၅ ခုစီဖော်ပြပါ)

အမျိုးသား အဖွဲ့မှ တင်ပြသောအခက်အခဲအတားအဆီးများ	အမျိုးသမီး အဖွဲ့မှတင်ပြသောအခက်အခဲအတားအဆီးများ
၁ ကွဲ ခွဲငါး ဆက်လမ်း များ မကောင်း	၁ ကွဲ ခွဲငါး လမ်း များ မကောင်း
၂ တံတား မရှိ၍ သွားလာ ချိခက်ခဲ	၂ ကွဲ ခွဲငါး ဆက်လမ်း များ မကောင်း
၃ ပညာရေး ခက်ခဲ	၃ တံတား မရှိ၍ သွားလာ ချိခက်ခဲ
၄ ဆေးပေး ချိ မရှိ	၄ ပညာရေး ခက်ခဲ
၅ များ မရ ခွဲ	၅ လျှပ်စစ်မီး မရ ခွဲ
၆ ပညာရေး မဟုတ်စွာ မရှိ	၆ ဆေးပေး ချိ မရှိ
၇ နှစ်ပျို ရှေ့ မလုံလောက်	၇ ဆေးပေး မဟုတ်စွာ မရှိ

ခ။ မှော်မှန်းခြင်း - နောင်လာမည့် (၅) နှစ် အတွင်း ကျေးရွာဖွံ့ဖြိုးရေး မှော်မှန်းလျာထားချက်များအား တင်ပြပါ။

အမျိုးသားအဖွဲ့မှ တင်ပြသောမှော်မှန်းချက်များ	အမျိုးသမီးအဖွဲ့မှ တင်ပြသောမှော်မှန်းချက်များ
၁ ကုသီ မရွေး သွားလာ ခိုင်ခံ့ မည်	၁ ကုသီ မရွေး သွားလာ ခိုင်ခံ့ မည်
၂ ကုသီ မရွေး သွားလာ ခိုင်ခံ့ မည်	၂ ကုသီ မရွေး သွားလာ ခိုင်ခံ့ မည်
၃ မူလတန်းကျောင်း လိုအပ်	၃ "
၄ ဆေးပေး ချိ စားလျှံ လိုအပ်	၄ မူလတန်းကျောင်း လိုအပ်
၅ လျှပ်စစ်မီး လုံလောက်စွာ ရရှိ ချိ	၅ လျှပ်စစ်မီး ရရှိ ချိ
၆ အကြံပြုစို့ ကံ စားလျှံ လိုအပ်	၆ ဆေးပေး ချိ စားလျှံ ဆေးကုရန်
၇ အညံ့အကြမ်း ရှေ့ မလုံလောက်စွာ ရရှိ ချိ	၇ အကြံပြုစို့ ကံ စားလျှံ အညံ့အကြမ်း



၈။ လူထုစီမံကိန်း၏ လာမည့် (၄) နှစ်အတွက် အကျုံးဝင်သော ဦးစားပေး ဖွံ့ဖြိုးတိုးတက်မှု လုပ်ငန်း အစီအစဉ်များအားဖော်ပြပါ။

အဆင့်	ကျေးရွာအတွက် ဦးစားပေး ဖွံ့ဖြိုးတိုးတက်မှု လုပ်ငန်းစဉ်များ	အဆိုပြုသူ (အမျိုးသားများ/ အမျိုးသမီးများ/အမျိုးသား+ အမျိုးသမီး)	ခန့်မှန်းကုန်ကျ စရိတ်	အကျိုးခံစားခွင့်ရှိသူ ခန့်မှန်းခြေ အရေ အတွက်
၁	ကျေးရွာတွင် လမ်းဖွဲ့ခြင်း	ကျေးရွာသမား		၇၅၀၀၀
၂	အိမ်ရာ	ကျေးရွာသမား + ကျေးရွာသမား		၈
၃	အိမ်ရာ	"		"
၄	အိမ်ရာ	"		"
၅	ကျေးရွာတွင် လမ်းဖွဲ့ခြင်း	"		"
၆	လမ်းဖွဲ့ခြင်း	"		"
၇				

၉။ လူထုစီမံကိန်း၏ လာမည့် (၄) နှစ်အတွက် အကျုံးဝင်သော ဦးစားပေး ဖွံ့ဖြိုးတိုးတက်မှု လုပ်ငန်း အစီအစဉ်များအားဖော်ပြပါ။

အဆင့်	ကျေးရွာအတွက် ဦးစားပေး ဖွံ့ဖြိုး တိုးတက်မှု လုပ်ငန်းစဉ်များ	အဆိုပြုသူ (အမျိုးသားများ/ အမျိုးသမီးများ/အမျိုးသား+ အမျိုးသမီး)	အခန်းကဏ္ဍ
၁	ကျေးရွာတွင် လမ်းဖွဲ့ခြင်း	ကျေးရွာသမား + ကျေးရွာသမား	
၂	အိမ်ရာ	ကျေးရွာသမား	
၃	အိမ်ရာ	ကျေးရွာသမား	
၄	ကျေးရွာတွင် လမ်းဖွဲ့ခြင်း	ကျေးရွာသမား	
၅	ကျေးရွာတွင် လမ်းဖွဲ့ခြင်း	ကျေးရွာသမား + ကျေးရွာသမား	
၆			

ခေါင်းဆောင်၊ ကျေးရွာစီမံကိန်းအထောက်အကူပြုကော်မတီမှ အတည်ပြုသည်။

အမည် ဦးဝင်းအောင် လက်မှတ် [Signature] နေ့စွဲ ၈.၂.၂၀၁၇



၁၀။ ပုံစံ ၈-၃။ ကျေးရွာဖွံ့ဖြိုးရေးဦးစီးဌာနအစဉ် ဒုတိယနှစ်စက်ဝန်း

ပုံစံ - ၈ - ၃ ကျေးရွာဖွံ့ဖြိုးရေး ဦးစီးဌာနအစဉ် (Form PC 3)

လမ်းညွှန်ချက်၊ အဆင့်(၃) ကျေးရွာဖွံ့ဖြိုးရေးအစဉ်အစား ပြီးဆုံးသောအခါ ကျေးရွာစီမံကိန်း အထောက်အကူပြု
 ကော်မတီသည် လူထုစည်းရုံးရေးမှူးအကူအညီဖြင့် ဤပုံစံကိုပြည့်စုံအောင် ဖြည့်သွင်းရမည်။

လူထုစည်းရုံးရေးမှူး/ဝန်ထမ်း အမည် ဦးစောဇော်စော
 နေ့စွဲ ၂၁.၁၁.၂၀၁၇ စက်ဝန်းအား အမှတ်ခြစ်ပါ (✓) စက်ဝန်း(၁)
 စက်ဝန်း(၂) စက်ဝန်း(၃) စက်ဝန်း(၄)

မြည်နယ်/တိုင်း မန္တလေး မြို့နယ် ကျေးရွာအုပ်စု ၁၃၅ ကျေးရွာ သာဇွဲ
 က၊ အခက်အခဲအတားအဆီးများအားဆွေးနွေးခြင်း - ယခုလက်ရှိအခြေအနေတွင် ဤကျေးရွာဖွံ့ဖြိုးတိုးတက်ရေးအတွက်
 အဓိက အခက်အခဲအတားအဆီးများသည် မည်သည်များဖြစ်ပါသနည်း။ (အမျိုးသား/သမီး အနည်းဆုံးအခက်အခဲ ၅
 ခုစီဖော်ပြပါ)

အမျိုးသား အဖွဲ့မှ တင်ပြသောအခက်အခဲအတားအဆီးများ	အမျိုးသမီး အဖွဲ့မှတင်ပြသောအခက်အခဲအတားအဆီးများ
၁ ကျေးရွာသူ/သာဇွဲ မဟုတ်သူများပါ	၁ ကျေးရွာသူ/သာဇွဲ မဟုတ်သူများပါ
၂ ကျေးရွာတွင် အသုံးမပြုရသော မြေပမာဏ	၂ ကျေးရွာတွင် အသုံးမပြုရသော မြေပမာဏ
၃ ခိုလှုံ့ ချိတ်ဆွဲထားခြင်း	၃ စားစား မရှိဘဲ အသုံးမပြုရသော
၄ စားစား မရှိဘဲ အသုံးမပြုရသော	၄ စားစား မရှိဘဲ အသုံးမပြုရသော
၅ စားစား မရှိဘဲ အသုံးမပြုရသော	၅ ကျေးရွာ မှ အသုံးမပြုရသော
၆ ကျေးရွာ မှ အသုံးမပြုရသော	၆
၇	၇

ခ။ မျှော်မှန်းခြင်း - နောင်လာမည့် (၅) နှစ် အတွင်း ကျေးရွာဖွံ့ဖြိုးရေး မျှော်မှန်းလျာထားချက်များအား တင်ပြပါ။

အမျိုးသားအဖွဲ့မှ တင်ပြသောမျှော်မှန်းချက်များ	အမျိုးသမီးအဖွဲ့မှ တင်ပြသောမျှော်မှန်းချက်များ
၁ ကျေးရွာတွင် မြေပမာဏ မျှော်မှန်းချက်	၁ ကျေးရွာတွင် မြေပမာဏ မျှော်မှန်းချက်
၂ အသုံးမပြုရသော မြေပမာဏ	၂ အသုံးမပြုရသော မြေပမာဏ
၃ အသုံးမပြုရသော မြေပမာဏ	၃ အသုံးမပြုရသော မြေပမာဏ
၄ ကျေးရွာတွင် စားစား မရှိဘဲ အသုံးမပြုရသော	၄ ကျေးရွာတွင် စားစား မရှိဘဲ အသုံးမပြုရသော
၅ ခိုလှုံ့ ချိတ်ဆွဲထားခြင်း	၅ ကျေးရွာတွင် စားစား မရှိဘဲ အသုံးမပြုရသော
၆ ကျေးရွာ မှ အသုံးမပြုရသော	၆
၇	၇



ဂ။ လူထုစီမံကိန်း၏ လာမည့် (၄) နှစ်အတွက် အကျုံးဝင်သော ဦးစားပေး ဖွံ့ဖြိုးတိုးတက်မှု လုပ်ငန်း အစီအစဉ်များအားဖော်ပြပါ။

အဆင့်	ကျေးရွာအတွက် ဦးစားပေး ဖွံ့ဖြိုးတိုးတက်မှု လုပ်ငန်းစဉ်များ	အဆိုပြုသူ (အမျိုးသားများ/ အမျိုးသမီးများ/အမျိုးသား+ အမျိုးသမီး)	ခန့်မှန်းကုန်ကျ စရိတ်	အကျိုးခံစားခွင့်ရှိသူ ခန့်မှန်းခြေ အရေအတွက်
၁	အစဉ် ၆၀ မှ ၆၂	ကျား + မ	13000000	၂၈၈
၂	၆၃ မှ ၆၄	ကျား + မ	5100000	၂၈၈
၃	အခြားလုပ်ငန်း	ကျား + မ	5100000	၂၈၈
၄	ကျေးရွာ ၃၆ မြေပမာဏ	ကျား + မ	5100000	၂၈၈
၅	ကျေးရွာ ၃၆ မြေပမာဏ	ကျား + မ	5000000	၂၈၈
၆	ကျေးရွာ ၃၆ မြေပမာဏ	ကျား + မ	5300000	၂၈၈

ဃ။ လူထုစီမံကိန်း၏ လာမည့် (၄) နှစ်အတွက် အကျုံးဝင်သော ဦးစားပေး ဖွံ့ဖြိုးတိုးတက်မှု လုပ်ငန်း အစီအစဉ်များအားဖော်ပြပါ။

အဆင့်	ကျေးရွာအတွက် ဦးစားပေး ဖွံ့ဖြိုးတိုးတက်မှု လုပ်ငန်းစဉ်များ	အဆိုပြုသူ (အမျိုးသားများ/ အမျိုးသမီးများ/အမျိုးသား+ အမျိုးသမီး)	အခန်းကဏ္ဍ
၁	ကျေးရွာ ၃၆ မြေပမာဏ	အမျိုးသား	ကျေးရွာများ ကျေးရွာများ ကျေးရွာများ
၂	ကျေးရွာ ၃၆ မြေပမာဏ	အမျိုးသမီး	
၃	ကျေးရွာ ၃၆ မြေပမာဏ	အမျိုးသား	
၄			
၅			
၆			

ခေါင်းဆောင်၊ ကျေးရွာစီမံကိန်းအထောက်အကူပြုကော်မတီမှ အတည်ပြုသည်။

အမည် ဒေါ်ခင်အောင် လက်မှတ် [Signature] နေ့စွဲ ၂၀၂၁.၁၁.၂၀



၁၀။ ပုံစံ ၈-၃။ ကျေးရွာဖွံ့ဖြိုးရေးဦးစားပေးအစီအစဉ် တက်ယူနှစ်စက်ဝန်း

ပုံစံ - ၈-၃ ကျေးရွာဖွံ့ဖြိုးရေး ဦးစားပေးအစီအစဉ် (Form PC 3)

လမ်းညွှန်ရှာဖွေ အဆင့်(၃)ကျေးရွာမှော်မှန်းချက်အစည်းအဝေးပြီးဆုံးသောအခါ ကျေးရွာစီမံကိန်း အထောက်အကူပြု ကော်မတီသည် လူထုစည်းရုံးရေးမှူးအကူအညီဖြင့် ဤပုံစံကိုပြည့်စုံအောင် ဖြည့်သွင်းရမည်။			
လူထုစည်းရုံးရေးမှူး/ဝန်ထမ်း အမည် <u>ဦး ဘင်ဆု</u>			
နေ့စွဲ <u>11. 10. 18</u>	စက်ဝန်းအား အမှတ်ခြစ်ပါ (✓) <input checked="" type="checkbox"/> စက်ဝန်း(၁) <input type="checkbox"/> စက်ဝန်း(၂) <input type="checkbox"/> စက်ဝန်း(၃) <input type="checkbox"/> စက်ဝန်း(၄)		
ပြည်နယ်/တိုင်း <u>မန္တလေး</u>	မြို့နယ် <u>ကျောက်ဆည်</u>	ကျေးရွာအုပ်စု <u>ကျောက်ဆည်</u>	ကျေးရွာ <u>ကျောက်ဆည်</u>

က။ အခက်အခဲအတားအဆီးများအားဆွေးနွေးခြင်း - ယခုလက်ရှိအခြေအနေတွင်ဤကျေးရွာဖွံ့ဖြိုးတိုးတက်ရေးအတွက် အဓိကအခက်အခဲအတားအဆီးများသည် မည်သည်များဖြစ်ပါသနည်း။ (အမျိုးသား/သမီး အနည်းဆုံးအခက်အခဲ ၅ ခုစီဖော်ပြပါ)

အုပ်စုဖွဲ့ဆွေးနွေးမှုများမှ တင်ပြသောအခက်အခဲအတားအဆီးများ	
စာကြည့်တိုက်မရှိသောကြောင့် မဟာသုတေသန နှင့် ပါးခြင်း	<input type="checkbox"/> ကျား <input type="checkbox"/> မ <input type="checkbox"/> ကျား+ မ
အိမ်ထောင်စုများ မရှိသောကြောင့် အားနည်းခြင်း၊ များသောအားဖြင့် များသောကြောင့် စက်ဝန်းခြင်း	<input type="checkbox"/> ကျား <input type="checkbox"/> မ <input type="checkbox"/> ကျား+ မ
စား၊ ဝေ၊ ဝေ၊ မရှိသောကြောင့် ကျား၊ မကျား၊ စက်ဝန်းခြင်း	<input type="checkbox"/> ကျား <input type="checkbox"/> မ <input type="checkbox"/> ကျား+ မ
ကျေးရွာ နှင့် ဆက်သွယ်ရေး မရှိသောကြောင့် စက်ဝန်းခြင်း	<input type="checkbox"/> ကျား <input type="checkbox"/> မ <input type="checkbox"/> ကျား+ မ
မြို့နယ်၊ ရှေး နှင့်၊ မဟာ မရှိသောကြောင့် အားနည်းခြင်း	<input type="checkbox"/> ကျား <input type="checkbox"/> မ <input type="checkbox"/> ကျား+ မ
အစားအသောက်၊ ပျောက်ဆုံးခြင်း	<input type="checkbox"/> ကျား <input type="checkbox"/> မ <input type="checkbox"/> ကျား+ မ
	<input type="checkbox"/> ကျား <input type="checkbox"/> မ <input type="checkbox"/> ကျား+ မ
	<input type="checkbox"/> ကျား <input type="checkbox"/> မ <input type="checkbox"/> ကျား+ မ
	<input type="checkbox"/> ကျား <input type="checkbox"/> မ <input type="checkbox"/> ကျား+ မ
	<input type="checkbox"/> ကျား <input type="checkbox"/> မ <input type="checkbox"/> ကျား+ မ



၁။ မျှော်မှန်းခြင်း- နောင်လာမည့် (၅)နှစ် အတွင်း ကျေးရွာဖွံ့ဖြိုးရေး မျှော်မှန်းလျာထားချက်များအား တင်ပြပါ။

အုပ်စုဖွဲ့ဆွေးနွေးမှုများမှ တင်ပြသောအခက်အခဲအတားအဆီးများ	
မာဇာညို ဦးကိန် ခိုဝေတ ဖဆွာညာဇာဇာလတ်	<input type="checkbox"/> ကျား <input type="checkbox"/> မ <input type="checkbox"/> ကျား+ မ
ကစည်.ဝေ. သျှ်. ဝေအောင် ခိုဝေတလောင့် ဖျားဖျား ပျားပျား ဖျား. ကဆံ ဖြေဖြေ	<input type="checkbox"/> ကျား <input type="checkbox"/> မ <input type="checkbox"/> ကျား+ မ
ဆေး.ပေ.သျှ်. ခိုဝေတလောင့် ကျန်း.ကကျ. ကဆံ ဖြေ ကေကေ. ဖျား လာဖြေ	<input type="checkbox"/> ကျား <input type="checkbox"/> မ <input type="checkbox"/> ကျား+ မ
ရွာချင်း ဆက်ဆံဖျား ကေကေ. သောလောင့် ခို-ဖျား ပျားပျား ဖျား. ကဆံ ဖြေဖြေ	<input type="checkbox"/> ကျား <input type="checkbox"/> မ <input type="checkbox"/> ကျား+ မ
ခိုကချို. ကျ. + ညို. ဖဆံ ခိုဝေတလောင့် သိဉ် ကဆံ ဖျား ခို. လာဖြေ	<input type="checkbox"/> ကျား <input type="checkbox"/> မ <input type="checkbox"/> ကျား+ မ
	<input type="checkbox"/> ကျား <input type="checkbox"/> မ <input type="checkbox"/> ကျား+ မ
	<input type="checkbox"/> ကျား <input type="checkbox"/> မ <input type="checkbox"/> ကျား+ မ
	<input type="checkbox"/> ကျား <input type="checkbox"/> မ <input type="checkbox"/> ကျား+ မ
	<input type="checkbox"/> ကျား <input type="checkbox"/> မ <input type="checkbox"/> ကျား+ မ
	<input type="checkbox"/> ကျား <input type="checkbox"/> မ <input type="checkbox"/> ကျား+ မ



စတုတ္ထနှစ်စက်ဝန်း

ပုံစံ - ၈-၃ ကျေးရွာဖွံ့ဖြိုးရေး ဦးစားပေးအစီအစဉ် (Form PC 3)

လမ်းညွှန်ချက်။ အဆင့်(၃)ကျေးရွာမှော်မှန်းချက်အစည်းအဝေးပြီးဆုံးသောအခါ ကျေးရွာစီမံကိန်း အထောက်အကူပြု
ကော်မတီသည် လူထုစည်းရုံးရေးပျံ့နှံ့မှုအကူအညီဖြင့် ဤပုံစံကိုပြည့်စုံအောင် ဖြည့်သွင်းရမည်။

လူထုစည်းရုံးရေးပျံ့နှံ့မှု/ဝန်ထမ်း အမည် ဦး တင် ဆန်း ၊

နေ့စွဲ ၇. 11. ၂၀၂၀ စက်ဝန်းအား အမှတ်ဖြစ်ပါ (✓) စက်ဝန်း(၁)
 စက်ဝန်း(၂) စက်ဝန်း(၃) စက်ဝန်း(၄)

ပြည်နယ်/တိုင်း မန္တလေး	မြို့နယ် ကျေးကျွယ်	ကျေးရွာအုပ်စု အုန်းကင်း	ကျေးရွာ ယားကြီး
---------------------------	-----------------------	----------------------------	--------------------

က။ အခက်အခဲအတားအဆီးများအားဆွေးနွေးခြင်း - ယခုလက်ရှိအခြေအနေတွင်ဤကျေးရွာဖွံ့ဖြိုးတိုးတက်ရေးအတွက် အဓိကအခက်အခဲအတားအဆီးများသည် မည်သည်များဖြစ်ပါသနည်း။ (အမျိုးသား/သမီး အနည်းဆုံးအခက်အခဲ ၅ ခုစီဖော်ပြပါ)

အုပ်စုဖွဲ့ဆွေးနွေးမှုများမှ တင်ပြသောအခက်အခဲအတားအဆီးများ	
စခန်း၊ စခန်း၊ ချေး၊ စခန်း ဤ ကျွန်ုပ်တို့၏ အခက်အခဲအတားအဆီးများမှာ	<input type="checkbox"/> ကျား <input type="checkbox"/> မ <input type="checkbox"/> ကျား+ မ
စိုက်ပျိုးရေး၊ စားနပ်ရိက္ခာ၊ ဖန်တီးမှု၊ စတင်အခြေအနေ	<input type="checkbox"/> ကျား <input type="checkbox"/> မ <input type="checkbox"/> ကျား+ မ
လေ့လာရေး ဖွဲ့စည်းခြင်း	<input type="checkbox"/> ကျား <input type="checkbox"/> မ <input type="checkbox"/> ကျား+ မ
မိုး၊ ရာသီတွင် ဝေပေး၊ လာရန် ခက်ခဲခြင်း	<input type="checkbox"/> ကျား <input type="checkbox"/> မ <input type="checkbox"/> ကျား+ မ
စာကြည့်တိုက် ဖွဲ့စည်းမှု၊ စတင်အခြေအနေ မဟုတ်တော့ပါ	<input type="checkbox"/> ကျား <input type="checkbox"/> မ <input type="checkbox"/> ကျား+ မ
ပါးခြင်း	<input type="checkbox"/> ကျား <input type="checkbox"/> မ <input type="checkbox"/> ကျား+ မ
အစားအသောက်၊ အစားအသောက်၊ အစားအသောက်၊ အစားအသောက်	<input type="checkbox"/> ကျား <input type="checkbox"/> မ <input type="checkbox"/> ကျား+ မ
လျှောက်ထားမှု၊ စခန်း ဤ စခန်း၊ ချေး၊ စခန်း	<input type="checkbox"/> ကျား <input type="checkbox"/> မ <input type="checkbox"/> ကျား+ မ
ခြင်း	<input type="checkbox"/> ကျား <input type="checkbox"/> မ <input type="checkbox"/> ကျား+ မ
	<input type="checkbox"/> ကျား <input type="checkbox"/> မ <input type="checkbox"/> ကျား+ မ



၇. မျှော်မှန်းခြင်း- နောင်လာမည့် (၅) နှစ် အတွင်း ကျေးရွာဖွံ့ဖြိုးရေး မျှော်မှန်းလျာထားချက်များအား တင်ပြပါ။

အုပ်စုဖွဲ့ဆွေးနွေးမှုများမှ တင်ပြသော အခက်အခဲအတားအဆီးများ

<p>စေ့-ပေ-ချို-ရှိ-ဖြူ-မကျိုး-မဝ-ရေ-စေ့ထက်-ရှေ့က ချွဲ-ကောင်း-ရွာ-စေ့ရှင်</p>	<p><input type="checkbox"/> ကျား <input type="checkbox"/> မ <input type="checkbox"/> ကျား+ မ</p>
<p>- ခိုက်-ညှိုး-ရေ-နု-နု-ပခုစာ-၇၅-ဖြူ-ခါး-၅-လေ-လွန်-၅ မ-၅-ဖြူ-ဖြူ</p>	<p><input type="checkbox"/> ကျား <input type="checkbox"/> မ <input type="checkbox"/> ကျား+ မ</p>
<p>- မိုး-ရာ-သီ-တွင်-လမ်း-ပျား-ကောင်း-ဖြူ-မ-ချို-မ-ရွေး သွား-လဝ-၇၆-စေ့-ရှင်</p>	<p><input type="checkbox"/> ကျား <input type="checkbox"/> မ <input type="checkbox"/> ကျား+ မ</p>
<p>- စာ-ကြမ်း-၇၅-ဖြူ-မ-ဟု-သုတ-တိုး-ဖွား-လာ-ရ ရှင်</p>	<p><input type="checkbox"/> ကျား <input type="checkbox"/> မ <input type="checkbox"/> ကျား+ မ</p>
<p>- အစုစု-အစု-ခါး-မ-ဆောင်-၇၅-ဖြူ-ကျေး-ရွာ-အစု ဖွဲ့-ဖြူ-လျှင်-လျှင်-ပျား-ကောင်း-ရွက်-ပိုင်-ဖြူ</p>	<p><input type="checkbox"/> ကျား <input type="checkbox"/> မ <input type="checkbox"/> ကျား+ မ</p>
<p>လျှင်-အစု-ကား-၇၅-ဖြူ-မ-ရေ-ပေါ်-ကျိုး-မ-ရ</p>	<p><input type="checkbox"/> ကျား <input type="checkbox"/> မ <input type="checkbox"/> ကျား+ မ</p>
<p>အတွက်-စေ့-၇၆-မ-ခါး-သွား-၇၅-အစု-မ-ဖြူ-ဖြူ</p>	<p><input type="checkbox"/> ကျား <input type="checkbox"/> မ <input type="checkbox"/> ကျား+ မ</p>
<p></p>	<p><input type="checkbox"/> ကျား <input type="checkbox"/> မ <input type="checkbox"/> ကျား+ မ</p>
<p></p>	<p><input type="checkbox"/> ကျား <input type="checkbox"/> မ <input type="checkbox"/> ကျား+ မ</p>
<p></p>	<p><input type="checkbox"/> ကျား <input type="checkbox"/> မ <input type="checkbox"/> ကျား+ မ</p>



လူထုစီမံကိန်း၏ လာမည့် (၄)နှစ်အတွက် အကျုံးမဝင်သော ဦးစားပေး ဖွံ့ဖြိုးတိုးတက်မှု လုပ်ငန်း အစီအစဉ်များအားဖော်ပြပါ။

ဦးစားပေးအဆင့်	ကျေးရွာအတွက် ဦးစားပေး ဖွံ့ဖြိုးတိုးတက်မှု လုပ်ငန်းစဉ်များ	အဆိုပြုသူ (အမျိုးသားများ/ အမျိုးသမီးများ/ အမျိုးသား+ အမျိုးသမီး)	အခန်းကဏ္ဍ	ဦးစားပေး အဆင့် သတ်မှတ်ချက်	ခန့်မှန်း ကုန်ကျစရိတ်	အကျိုးခံစားခွင့်ရှိသူ ခန့်မှန်းခြေအရေအတွက်		
						ကျား	မ	ပေါင်း
၁	စာပို့စာရေးဆွဲရေး ဖွဲ့စည်းခြင်း	ကျား + ၁၃	အခြားအဖွဲ့အစည်း	၁	7700000	131	135	266
၂	စာပို့စာရေးဆွဲရေး ဖွဲ့စည်းခြင်း	ကျား + ၁၃	ကျား/မအမျိုးမျိုး	၂	80,000,000	131	135	266
၃	စာပို့စာရေးဆွဲရေး ဖွဲ့စည်းခြင်း	ကျား + ၁၃	အခြားအဖွဲ့အစည်း	၃	130,000,000	131	135	266
၄								
၅								
၆								
၇								
၈								
၉								
၁၀								

ဃ။ လူထုစီမံကိန်း၏ လာမည့် (၄) နှစ်အတွက် အကျုံးမဝင်သော ဦးစားပေး ဖွံ့ဖြိုးတိုးတက်မှု လုပ်ငန်း အစီအစဉ်များအားဖော်ပြပါ။

အဆင့်	ကျေးရွာအတွက် ဦးစားပေး ဖွံ့ဖြိုးတိုးတက်မှု လုပ်ငန်းစဉ်များ	အဆိုပြုသူ (အမျိုးသားများ/ အမျိုးသမီးများ/ အမျိုးသား+ အမျိုးသမီး)	အခန်းကဏ္ဍ
၁	လူမှုစာပေရေးဆွဲရေး	ကျား + ၁၃	အခြား
၂			
၃			
၄			
၅			

ခေါင်းဆောင်၊ ကျေးရွာစီမံကိန်းအထောက်အကူပြုကော်မတီမှအတည်ပြုသည်။

အမည် ဦးစိုးစော လက်မှတ် [Signature] နေ့စွဲ ၇.၁၁.၂၀၂၀



၁၁။ အစည်းအဝေးမှတ်တမ်းများ



ကျေးရွာအစည်းအဝေးမှတ်တမ်း

အစည်းအဝေးပြုလုပ်သည့်နေရာ ။ ။ ဦး ဝင်း အောင်
 ကျေးရွာ ။ ။ ဦး ယား ကြီး
 ကျေးရွာအုပ်စု ။ ။ ဆူစာ ကြီး
 အချိန် ။ ။ ဇူလိုင် (၁) ၂၀၁၅
 အစည်းအဝေးအမည် ။ ။ ပဝဝဒ ကြွယ်ဖွယ် အစည်းအဝေး

တက်ရောက်သူဦးရေ ကျား (၂၂) ၊ မ (၂၁) စုစုပေါင်း (၄၃)

အစည်းအဝေးတွင်ဆွေးနွေးသည့်အကြောင်းအရာ။

- ၁။ ကျေးရွာ အုပ်စုကျေးရွာ ၅ ကျေးရွာများ စီမံကိန်းပြုခြင်း
- ၂။ ဦးစီးဌာန၊ အထက်တန်းနှင့် ဦးစီးဌာန၊ စက်တင်ဘာ၊ ကျေးရွာများ
- ၃။ ကျေးရွာ အုပ်စုပြုခြင်း
- ၄။ ကျေးရွာ အုပ်စု ဦးစီးဌာနနှင့် ကျေးရွာ အုပ်စု အကြောင်း ကျေးရွာ
- ၅။ ကျေးရွာ အုပ်စု အကြောင်း
- ၆။ ကျေးရွာ အုပ်စု အကြောင်း ဖြစ်ပေါ်မှုနှင့် ကျေးရွာ အုပ်စု
- ၇။ ကျေးရွာ အုပ်စု အကြောင်း ဖြစ်ပေါ်မှုနှင့် PRA approach
- ၈။ ကျေးရွာ အုပ်စု အကြောင်း ဖြစ်ပေါ်မှုနှင့် ကျေးရွာ အုပ်စု
- ၉။ ကျေးရွာ အုပ်စု အကြောင်း ဖြစ်ပေါ်မှုနှင့် ကျေးရွာ အုပ်စု
- ၁၀။ ကျေးရွာ အုပ်စု အကြောင်း ဖြစ်ပေါ်မှုနှင့် ကျေးရွာ အုပ်စု



ဆုံးဖြတ်ချက်များ

၁။ ကျေးရွာ ယူဆရာ ခေါင်းဆောင် ဦးစင်းဆောင် ကနဦး အစည်းအဝေး

အဖွဲ့အစည်း စာရွက် စာတမ်း ပြင်ဆင်ပေးပါမည်။

၂။ ချေးရွာ ယူဆရာ ဦးစင်းဆောင် အစည်းအဝေး အစည်းအဝေး

ကျေးရွာ ယူဆရာ အဖွဲ့အစည်း ပြင်ဆင်ပေးပါမည်။

၃။ ကျေးရွာ ယူဆရာ ဦးစင်းဆောင် အစည်းအဝေး အစည်းအဝေး

အစည်းအဝေး PRA အစည်းအဝေး ပြင်ဆင်ပေးပါမည်။

၄။ အစည်းအဝေး အစည်းအဝေး အစည်းအဝေး အစည်းအဝေး

အစည်းအဝေး အစည်းအဝေး အစည်းအဝေး အစည်းအဝေး

၅။ ကျေးရွာ ယူဆရာ အစည်းအဝေး အစည်းအဝေး

အစည်းအဝေး အစည်းအဝေး

မှတ်တမ်းတင်သူ
အမည် ဦးစင်းဆောင်
ရာထူး CF
ရက်စွဲ 11. 10. 2018

အတည်ပြုသူ
အမည် ဦးစင်းဆောင်
ရာထူး ဒီရိုက်တာ
ရက်စွဲ 11. 10. 2018



ကျေးရွာအစည်းအဝေးမှတ်တမ်း

အစည်းအဝေးပြုလုပ်သည့်နေရာ ။ ဦးဝင်းအောင်ရာအိမ်
 ကျေးရွာ ။ ။ ယော.ကြီး
 ကျေးရွာအုပ်စု ။ ။ ဆရာ.ကြီး
 အချိန် ။ ။ ရ.မ.မ.လ.၁၁၂၇
 အစည်းအဝေးအမည် ။ ။ ဦးဝင်းမာ ကြီးကုန်းအစည်းအဝေး
 တက်ရောက်သူဦးရေ ကျား ()၊ မ () စုစုပေါင်း ()

အစည်းအဝေးတွင်ဆွေးနွေးသည့်အကြောင်းအရာ။

- ၁။ ကျေးရွာ နယ်စု တစ်ဝန်းလုံး၌ အဖွင့်အဖွဲ့ စောင့်ရှောက်ကြည့်ရှုခြင်း
- ၂။ စောင့်ရှောက်ကြည့်ရှုခြင်းအတွက် ပြန်လည်ဆွေးနွေးခြင်း
- ၃။ စောင့်ရှောက်ခြင်းအတွက် အကျိုးဝင်သော လူမျိုး၊ နယ်၊ အုပ်စု
- ၄။ လူမျိုး၊ နယ်၊ အုပ်စု အဖွဲ့အစည်း ဖွဲ့စည်းခြင်း
- ၅။ ကျေးရွာ ဦးစီးဌာန၊ အဖွဲ့အစည်း ဖွဲ့စည်းခြင်း
- ၆။ သဘာဝ အန္တရာယ် အန္တရာယ်၊ လူမှုအန္တရာယ် အန္တရာယ် ဆေးကုသခြင်း
- ၇။ အဖွင့် အဖွဲ့ စောင့်ရှောက်ကြည့်ရှုခြင်း
- ၈။
- ၉။
- ၁၀။



ဆေးနွေးချက်များ (ပြောသူနှင့်အကြောင်းအရာကိုတွဲမှတ်တမ်းတင်ရန်)

ကျေးဇူးတင်အားတင်အောင် ပြီးအောင် ဆောင်ရွက်ပါ။
 နည်းစနစ်များကို အသုံးပြုပြီး အောင်မြင်စွာ ဆောင်ရွက်နိုင်ပါက
 ကျေးဇူးပြု၍ အထောက်အကူပြုပေးပါ။ နည်းစနစ်များကို အသုံးပြုပြီး
 အောင်မြင်စွာ ဆောင်ရွက်နိုင်ပါက အထောက်အကူပြုပေးပါ။
 အထောက်အကူပြုပေးပါ။ အထောက်အကူပြုပေးပါ။
 အထောက်အကူပြုပေးပါ။ အထောက်အကူပြုပေးပါ။
 အထောက်အကူပြုပေးပါ။ အထောက်အကူပြုပေးပါ။
 အထောက်အကူပြုပေးပါ။ အထောက်အကူပြုပေးပါ။
 အထောက်အကူပြုပေးပါ။ အထောက်အကူပြုပေးပါ။
 အထောက်အကူပြုပေးပါ။ အထောက်အကူပြုပေးပါ။



ဆုံးဖြတ်ချက်များ

၁။ ကျေးရွာ ယူဆူ ဘေးအန္တရာယ် ကျဆုံးရှုံးမှု၊ ကျန်းမာရေး၊ ကျွဲ၊ ကျွေး

ခဲကပ်၊ ရွာကြား ပါသည့်

၂။ ယူဆူသား-ရိုးကျိုး ချိုး ဦးဆုံးရေးရာ စာမေးပွဲကြိုကော်မတီ

ကော်မတီ၊ မြန်မာ့ သို့သော် ကျေးရွာ ယူဆူ ပုံ၊ ရွေးချယ်ရေး သို့သော်

၃။ ကျေးရွာ ဦးဆုံးရေးရာ စာမေးပွဲ ကျင်းပမှုအတွက်

ကျွေးမွေးရေးနှင့် မြန်မာ့ ကျေးရွာ ယူဆူ

၄။ ယူဆူ ယူဆူ ပုံ၊ ယူဆူ စာမေးပွဲ ကျင်းပမှု

ယူဆူ စာမေးပွဲ ကျင်းပမှု စာမေးပွဲ ကျင်းပမှု

၅။ ကျေးရွာ ယူဆူ ဘေးအန္တရာယ် ဦးဆုံးရေးရာ

စာမေးပွဲ-အစား ကိုယ်စားပြု ခဲကပ်၊ ရွာကြား ပါသည့်

မှတ်တမ်းတင်သူ
အမည် ဦးဆုံးရေးရာ
ရာထူး ဝန်
ရက်စွဲ 11.10.2018

အတည်ပြုသူ
အမည် ဦးဆုံးရေးရာ
ရာထူး ဦးဆုံးရေးရာ
ရက်စွဲ 11.10.2018



၁၂။ ကဏ္ဍအလိုက် အခက်အခဲမှတ်တမ်း

စာစီစဉ်ရေးဆွဲသူ: ဒေါ်ခင်စု

၂၀၂၁ - ၂၀၂၂ ခုနှစ်

ကဏ္ဍအလိုက် ဦးစားပေးလုပ်ငန်းချုပ်စာရင်း

ကဏ္ဍ	ဦးစားပေးအဆင့်	လုပ်ငန်းအမျိုးအစား	အဆိုပြုသူ (အမှန်ဖြစ်ရန်)			ရက်စွဲ	ထောက်ပံ့ပစ္စည်းအဖွဲ့အစည်း (သို့) ဌာန	မှတ်ချက်
			ကျား	မ	ကျား+မ			
အခြားကဏ္ဍ (လက်/တံတား/မရရှိပါ/မရပါ/မရပါ)	၀	အခြားကဏ္ဍ ဦးစားပေးအဆင့်			၂	၂၀၂၂	အခြားကဏ္ဍ ဦးစားပေးအဖွဲ့အစည်း	
	၂	အခြားကဏ္ဍ ဦးစားပေးအဆင့်			၂	၂၀၂၂	အခြားကဏ္ဍ ဦးစားပေးအဖွဲ့အစည်း	
	၃	အခြားကဏ္ဍ ဦးစားပေးအဆင့်			၂	၂၀၂၂	အခြားကဏ္ဍ ဦးစားပေးအဖွဲ့အစည်း	
	၄							
	၅							
လက်/တံတား/မရရှိပါ/မရပါ/မရပါ (ပစ္စည်း/ကုန်ပစ္စည်း/အခြားကဏ္ဍ)	၀	လက်/တံတား/မရရှိပါ/မရပါ/မရပါ			၂	၂၀၂၂	လက်/တံတား/မရရှိပါ/မရပါ/မရပါ	
	၂							
	၃							
	၄							
	၅							
သက်တမ်းပိုမိုကျော်လွန် (စီမံကိန်း/အခြားကဏ္ဍ) နှင့် အခြားကဏ္ဍ	၀	သက်တမ်းပိုမိုကျော်လွန် (စီမံကိန်း/အခြားကဏ္ဍ) နှင့် အခြားကဏ္ဍ			၂	၂၀၂၂	သက်တမ်းပိုမိုကျော်လွန် (စီမံကိန်း/အခြားကဏ္ဍ) နှင့် အခြားကဏ္ဍ	
	၂							
	၃							
	၄							
	၅							
သဘာဝဘေးအန္တရာယ် ဖြစ်ပွားမှုများ ကာကွယ်	၀							
	၂							
	၃							
	၄							
	၅							
အခြားကဏ္ဍ (ပစ္စည်း/ကုန်ပစ္စည်း/အခြားကဏ္ဍ) နှင့် အခြားကဏ္ဍ	၀							
	၂							
	၃							
	၄							
	၅							