

ပြည်ထောင်စုသမ္မတ မြန်မာနိုင်ငံတော် အစိုးရ
စိုက်ပျိုးရေး၊ မွေးမြူရေးနှင့် ဆည်မြောင်းဝန်ကြီးဌာန
ကျေးလက်ဒေသဖွံ့ဖြိုးတိုးတက်ရေးဦးစီးဌာန
ပျော်ဘွယ်မြို့နယ်



လူထုဗဟိုပြုစီမံကိန်း
National Community Driven Development Project
(NCDDP)



ကျေးရွာဖွံ့ဖြိုးရေးအစီအစဉ်
Village Development Plan (VDP)
ယားကြီးကျေးရွာ၊ ဘုရားကြီးကျေးရွာအုပ်စု



မာတိကာ

- ၁။ မြို့နယ်မြေပုံ
- ၂။ ကျေးရွာမြေပုံ(တည်နေရာ)
- ၃။ အုပ်စုတွင်ပါဝင်သောကျေးရွာများစာရင်း
- ၄။ ကျေးရွာအခြေခံအချက်အလက်များ (ကျေးရွာသမိုင်းကြောင်း)
- ၅။ လူထုပူးပေါင်းပါဝင်သော လူမှုဆန်းစစ်ခြင်းနှင့် အကဲဖြတ်ခြင်းလုပ်ငန်းစဉ်(PSA/PRA)အကျဉ်းချုပ်ဇယား
- ၆။ ကျေးရွာဖွံ့ဖြိုးရေးအစီအစဉ်အတွက်အသုံးပြုခဲ့သော PRA tools များနှင့်တစ်ခုချင်းစီအတွက် သုံးသပ် ချက်များ
- ၇။ ကော်မတီဝင်များရွေးချယ်ခြင်းနှင့်ကျေးရွာဖွံ့ဖြိုးရေးအစီအစဉ်ဆောင်ရွက်မှုမှတ်တမ်းခါတ်ပုံများ
- ၈။ ကျေးရွာအချက်အလက် (ပုံစံ-၁)
- ၉။ စီမံကိန်းစက်ဝန်းအချိန်ဇယား (ပုံစံ-၂)
- ၁၀။ ကျေးရွာဖွံ့ဖြိုးရေးဦးစားပေးအစီအစဉ် (ပုံစံ-၃)
- ၁၁။ ကျေးရွာအုပ်စုစီမံကိန်းလုပ်ငန်းခွဲရွေးချယ်ခြင်း (ပုံစံ-၄)
- ၁၂။ အစည်းအဝေးမှတ်တမ်းများ
- ၁၃။ ကဏ္ဍအလိုက်ဦးစားပေးဖွံ့ဖြိုးရေးလုပ်ငန်းစဉ်များ



၁။ ဖျော်ဘွယ်မြို့နယ် မြေပုံ

ဖျော်ဘွယ်မြို့နယ်အခြေပြမြေပုံ

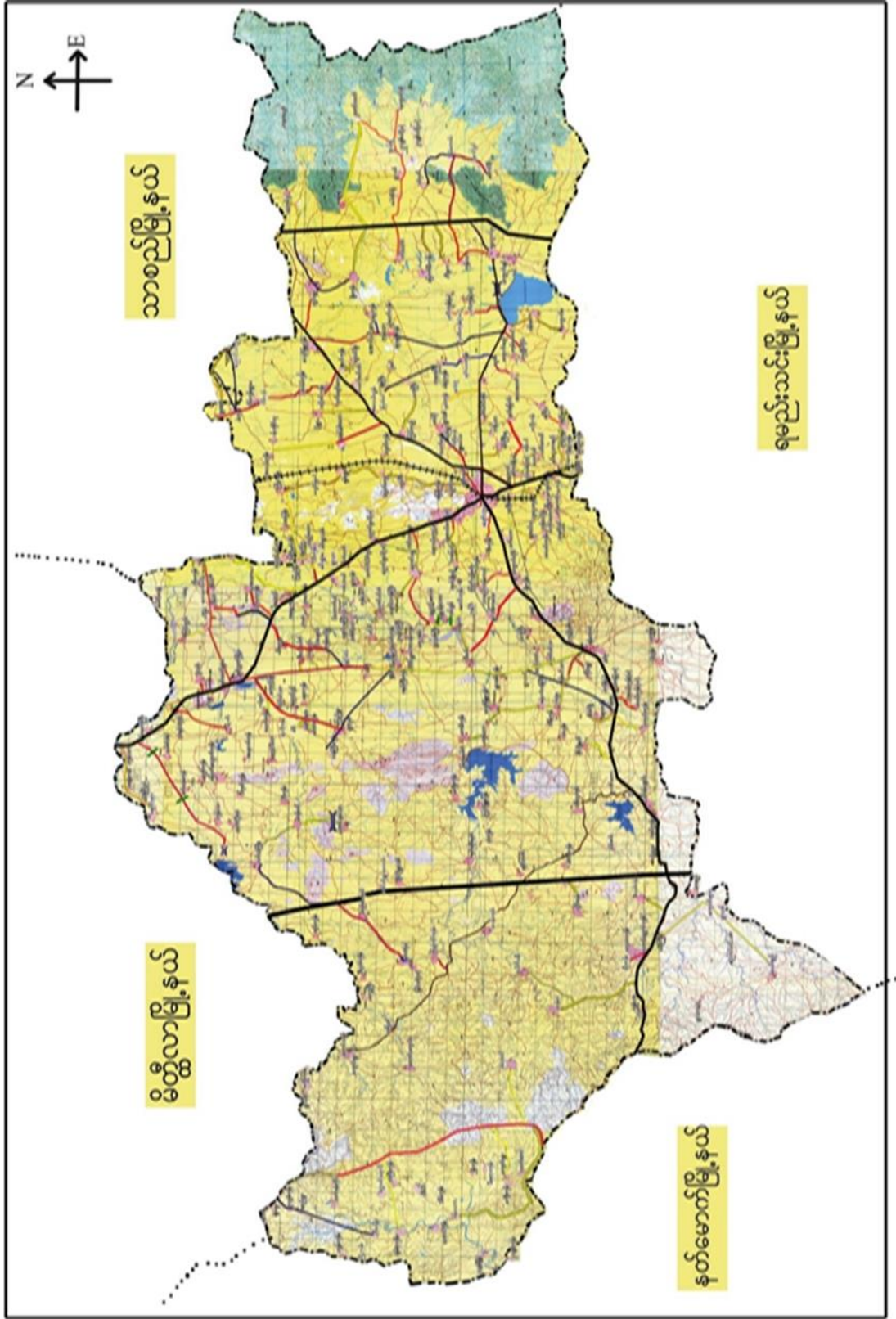



ဘုရားကြီးကျေးရွာအုပ်စုမြေပုံ

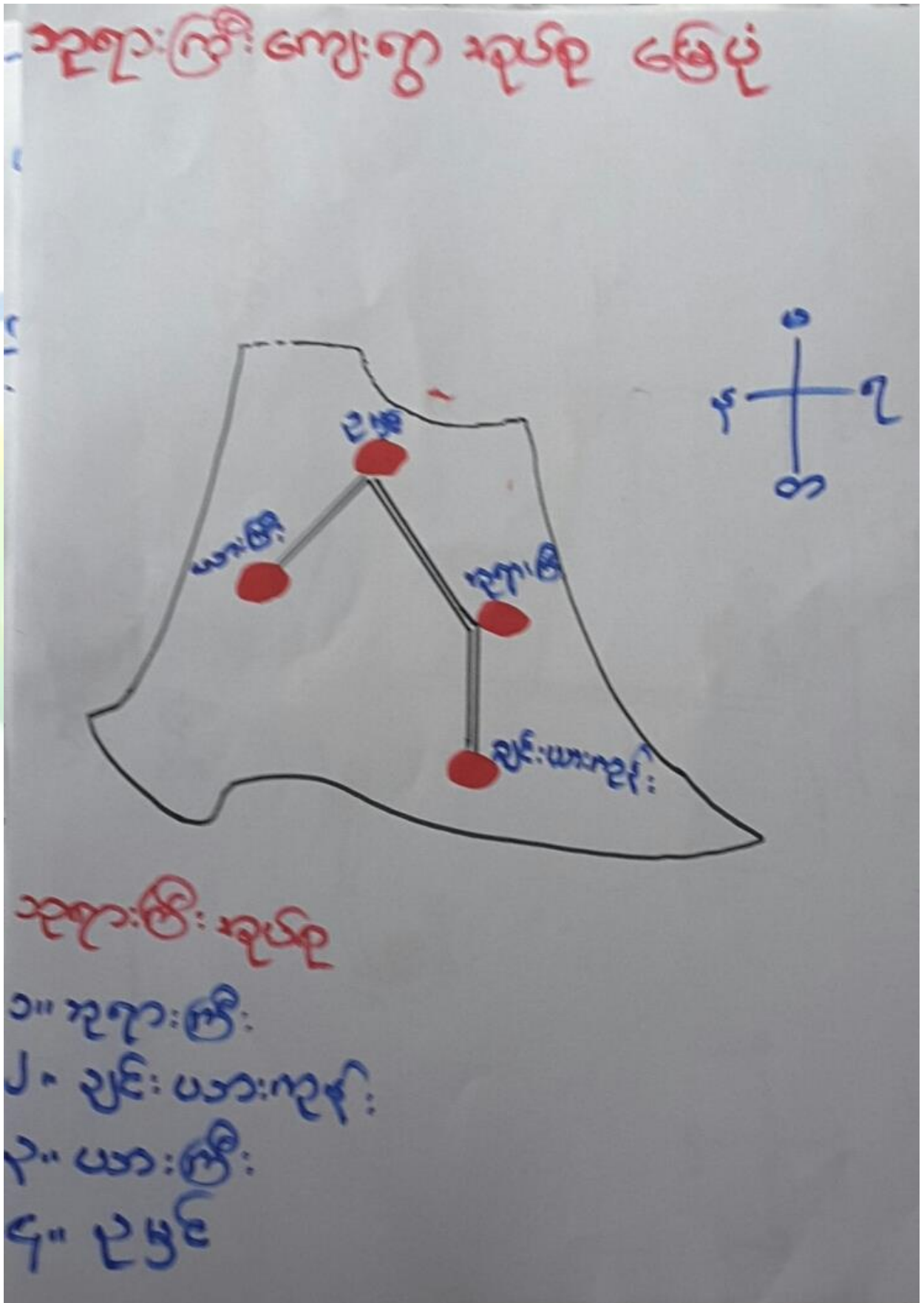



၃။ ကျေးရွာအုပ်စုတွင်ပါဝင်သော ကျေးရွာများ
 ၁။ ချင်းယားကုန်း ၂။ ဘုရားကြီး ၃။ ယာကြီး ၄။ ဥမိုင်
 ၄။ ကျေးရွာ၏အခြေခံအချက်အလက်များ
 ကျေးရွာသမိုင်းအကျဉ်း

ယားကြီးကျေးရွာ

ယားကြီးကျေးရွာသည် မွန်ကွယ်ဇြိပယ်၊ ကုန်းကြီး
 ကျေးရွာ မှုန်စုတွင်ရှိ ကျေးရွာ တစ်ရွာဖြစ်ပါသည်။ မွန်ကွယ်
 ဇြိပယ်ဒေသတွင် ၁၅၁ မိုင် ၁၃.၆၀ မြေ၊ ရွာဇေး သမိုင်းကြောင်းကို
 သေချာ မသိစုသော်လည်း ရွာအစိုး သူကားဝမ်း၊ ကမ္ဘာလုံး
 ငွေယားသိုက် ရှိ၍ ယားကြီး ဗဟုကမ္ဘာလုံးကြောင်း
 သိခဲ့ရပါသည်။ ယခုအခါတွင် ကမ်းခြေ (၅၄) မှီ မြေ
 လယ်ယာဧကမျိုး နှစ်ကျိ အဓိက လုပ်ကိုင် သည်။
 လူဦးရေ စုစုပေါင်းမှာ (၂၈၈) ဖြစ်ပြီး ကမ္ဘာလုံး
 (၁၄၅) ၊ ကမ္ဘာလုံး သမီး (၁၄၄) မှီ ပါသည်။ များမေးမြေးစေး
 လုပ်ကိုင်သူများကလည်း မှီပါသည်။ မုဒ္ဒကသာ ကိုးကွယ်သော
 ကျေးရွာ ဖြစ်ပါသည်။



- ထိခိုက်လွယ်သောအုပ်စုများလူဦးရေ (သက်ကြီး၊ မြေယာမဲ့၊ မသန်စွမ်းအုပ်စုများ)

သက်ကြီး	မြေယာမဲ့	မသန်စွမ်း
ကျား (၃၅)၊မ (၂၅)	ကျား (-)၊မ (-)	ကျား (၄)၊မ (၂)

- ကျေးရွာတွင်းရရှိနိုင်သော ဝန်ဆောင်မှုများ (ကျန်းမာရေးဆေးခန်း၊ စာသင်ကျောင်း)

ဆေးရုံ/ဆေးခန်း	စာသင်ကျောင်း	စာကြည့်တိုက်	မူကြိုကျောင်း	ဈေး
မရှိ	မရှိ	မရှိ	မရှိ	မရှိ

- ရွာသူရွာသားများ၏ အဓိကစီးပွားရေးလုပ်ငန်း (စိုက်ပျိုးမွေးမြူရေး၊ အခြားသီးနှံများ)

မွေးမြူရေး	စိုက်ပျိုးရေး	အခြား
နွား	-	-
		သီးနှံစုံ
		-

- အဓိကရရှိနိုင်သောအရင်းအမြစ်များ

ကျောက်	သဲ	ကျောက်ဆွေး	ဂျင်းမြေ	အခြား
မရှိ	မရှိ	မရှိ	မရှိ	မရှိ

- ကျေးရွာနှင့်သက်ဆိုင်သောအခြားအရင်းအမြစ်များ

သောက်သုံးရေရရှိနိုင်မှု	မြေလွတ် မြေရိုင်း	ဆည်ရေသောက်ဧရိယာ	အခြား
ရှိ	ရှိ	-	-



၅။ လူထုပူးပေါင်းပါဝင်သော လူမှုဆန်းစစ်ခြင်းနှင့် အကဲဖြတ်ခြင်းလုပ်ငန်းစဉ် (PSA / PRA) အကျဉ်းချုပ်ဇယား

စဉ်	ကရိယာများ (PRA Tools)	ရက် စွဲ	ဦးတည်အုပ်စုနှင့် ရည်ရွယ်ချက်များ	တက်ရောက်သူ			အဓိကဆွေးနွေးချက်များ
				ကျား	မ	ပေါင်း	
၁	ကျေးရွာလူမှုရေး၊ အရင်းအမြစ်ပြမြေပုံ (Social Map/ Resource Map)	၇.၂.၂၀၁၇	ရပ်မိရပ်ဖ၊ ကော်မတီဝင်များ၊ ကျေးရွာလူထုများ မြေပုံအားအသုံးပြု၍ ၎င်းတို့၏ အဓိကပြဿနာများ၊ အရင်းအမြစ်များနှင့် အခြေခံအဆောက် အအုံများ၊	၂၇	၂၈	၅၅	ကျေးရွာလူထု၏ ထင်ရှားသောမြေနေရာ၊အခြေခံ အဆောက်အအုံများ၊တိုင်းရင်းသ ားနှင့် ဘာသာရေး အဖွဲ့အစည်းများ၊မသန်စွမ်းသူရှိ သည့်အိမ်ထောင်စုများ၊အမျိုးသ မီးဦးဆောင်သည့်အိမ်ထောင်စုမ ျား၊လူမှုရေးဆိုင်ရာအချက်အလ က်များ။ ပြဿနာများနှင့် ဖြစ်နိုင်ခြေရှိသောအဆောက်အအုံ းသစ်များ
၂	ဥစ္စာနေကြွယ်ဝမှုအ ဆင့်သတ်မှတ်ခြင်း (Wealth Ranking)	၇.၂.၂၀၁၇	ကျေးရွာအတွင်းစီးပွ ားရေးအခြေအနေ ကွာခြားသောအုပ်စု များကိုစိစစ်ရန် ချမ်းသာ၊ အလယ်အလတ်၊နွမ်း ပါး၊ အလွန်နွမ်းပါးအုပ်စု များ	၂၇	၂၈	၅၅	ကျေးရွာအတွင်းရှိအိမ်ထောင်စုမ ျားအားလူမှုစီးပွားအခြေအနေအ လိုက် အုပ်စုများသတ်မှတ်ပေးခြင်း
၃	ကျေးမရေးရာကဏ္ဍ # ၁ ပိုင်ဆိုင်မှုနှင့်ခွဲခြမ်းစိ တ်ဖြာမှု	၇.၂.၂၀၁၇	အမျိုးသားနှင့်အမျိုး သမီးများ(အရင်းအ မြစ်ပိုင်ဆိုင်အသုံးချ မှု)	၂၇	၂၈	၅၅	အမျိုးသားနှင့်အမျိုးသမီးများ(အ ရင်းအမြစ်ပိုင်ဆိုင်အသုံးချမှု၊ ထိန်းချုပ်မှုအားခွဲခြမ်းစိတ်ဖြာခြင်း)။



၄	ရာသီခွင်ပြပြကွဒိန် (Seasonal Calendar)	၇.၂.၂၀၁၇	ကော်မတီဝင်၊ အမျိုးသမီး၊ အမျိုးသားများ	၂၇	၂၈	၅၅ ကျေးရွာတွင် တစ်နှစ်ပတ်လုံးကွဲပြားခြားနားသော အချိန်အလိုက် ဖြစ်ပျက်ဆောင်ရွက်ခဲ့သည့်ရာသီ ဥတု၊ စိုက်ပျိုးသီးနှံများ၊ လယ်ယာလုပ်ငန်းများ၊ နေ့စားလုပ်ငန်းများ၊ မွေးမြူရေးလုပ်ငန်းများ၊ ဝမ်းစာဖူလုံမှု နှင့် ပွဲတော်များ
---	---	----------	---	----	----	--

၅	ကျားမရေးရာ# ၂ ပင့်ကူအိမ် ကွန်ယက် (Spider Web)	၇.၂.၂၀၁၇	အမျိုးသားများ နှင့် အမျိုးသမီးများ	၂၇	၂၈	၅၅ ကျေးရွာအတွင်းရှိအမျိုးသမီးများ ၏ အခြေအနေကိုသိရှိစေရန်တန်း တူအခွင့်အရေးရရှိမှု နှင့် မရရှိသည့် အကြောင်းအရင်း၊ ပညာရေးအတွက်ဆုံးဖြတ်ချက်ချ ခြင်း၊ အိမ်မှုကိစ္စဆောင်ရွက်မှု
၆	အဖွဲ့အစည်းချိတ် ဆက်ပုံ- ဗင်းပုံစံ(Venn Diagram)	၇.၂.၂၀၁၇	ကျေးရွာအုပ် ချုပ်ရေးအဖွဲ့၊ ကျေးရွာစီ/ ထောက်အဖွဲ့	၂၇	၂၈	၅၅ ကျေးရွာတွင်းရှိအဓိကအုပ်စုများ၊ အဖွဲ့အစည်းများတည်ရှိနေမှုကိုသိ ရှိရန်၊ ၎င်းအဖွဲ့အစည်းများအုပ်စုများ ဆက်စပ်နေမှုပူးပေါင်းဆောင်ရွ က်မှုအားသိရှိနိုင်ရန်၊
၇	ကျေးရွာ၏မျော်မှန်း ချက်(၄)နှစ်စာကျေး ရွာဖွံ့ဖြိုးရေးအစီအ စဉ်	၈.၂.၂၀၁၇	အမျိုးသားအုပ်စု၊အ မျိုးသမီးအုပ်စု၊လူင ယ်အုပ်စု၊ ရပ်မိရပ်ဖအုပ်စု	၂၇	၂၈	၅၅ ကျေးရွာသားများ၏ မဲပေးရွေးချယ်ထားသည့် ဖွံ့ဖြိုးတိုးတက်ရေးလုပ်ငန်းစဉ်များ အားဦးစားပေးအလိုက်သတ်မှ တ်ချက်



ကျေးရွာသယံဇာတပြမြေပုံ

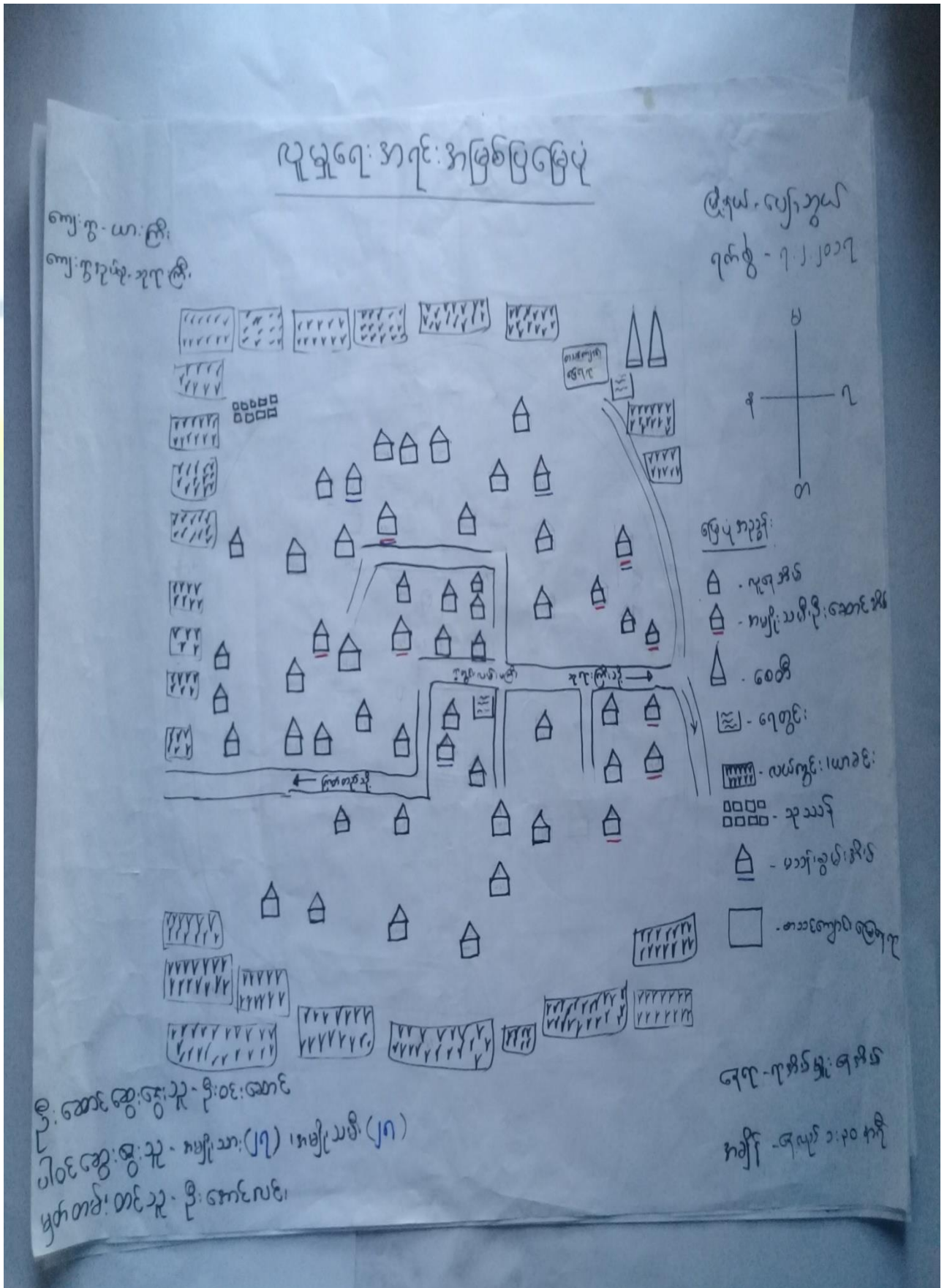



ကျေးရွာမြေပုံသုံးသပ်ချက်။

လူမှုရေးအရင်အခြေပြုခြင်း

ဆွေဇနီးမိသားစုနှင့်ဆက်သွယ်ရေး

- ကျွန်ုပ်တို့တွင် အမျိုးမျိုး သမီး၊ ဦးဆောင် ဆင်းဒါ(၉)အိမ် ခွဲပါသည်
- မိသားစုဝင်များ အိမ်ထောင်ရေး (၆) အိမ်ခွဲပါသည်။
- အသက်ကျောင်း မရှိ၊ အသက်ကျောင်း အမျိုးမျိုး မရှိသော်လည်း ဆွေဇနီးမိသားစု
- စိုက်ပျိုးရေး ကို အဓိကထား ရောင်းချပြီး အခြားဝင်ငွေအဖြစ် အသုံးပြု လုပ်ငန်းများ လုပ်ကိုင်လျက်ရှိကြပါသည်။
- လမ်း၊ ဟို၊ ဆက်သွယ်ရေး အလွန် ခက်ခဲ၍ များသောအားဖြင့် ကျောင်းရရှိ နှစ်ကြာသည်။
- ရောင်းချသုံးစွဲရပါမည့် အလှူအတန်း သည် ကို ဆွေဇနီးမိသားစု
- ပညာရေး အလှူအတန်း အခြေအနေဖြင့် အခြေအနေဖြင့် အလှူအတန်း လိုအပ်သည်။
- ပညာရေး၊ ကျန်းမာရေး၊ လက်လှမ်း မြီဖို့ အခြေအနေသည်။
- ကျန်းမာရေးဆေးခန်း၊ ဆေးဝါး၊ အလှူအတန်း လိုအပ်သည်။
- စိုက်ပျိုးရေး လုပ်ကိုင်မှု မရှိသည့် အလှူအတန်း အခြေအနေဖြင့် လိုအပ်သည်။



ကျေးရွာအရင်းအမြစ် ပိုင်ဆိုင်မှုသုံးသပ်ခြင်း။

ပိုင်ဆိုင်မှုသုံးသပ်ခြင်း

ကျေး.ကွ.ယာကြီး ဇွန်လ-ပျော်ဘွယ်
 ကျေး.ကွ.ကု.ကု-၂၇၇ကြီး ၇လကွ. - ၇.၂.၂၀၁၇

အရင်းအမြစ်သုံးစွဲမှု

ဖြည်း	ဇီး	ဘွား
 ယိုယွင်းမှု	ဝင်း	ရေတွင်း
ဆိုင်းမယ်	အပ်ချက်ထက်	ဆီမ
လက်တွင်း၊ ဇွန်လက် ညိုဖောင်း ပျားမွေး၊ ဇွေး		စက်သို့

ဦးဆောင်ရေးအဖွဲ့အဖွဲ့ - ဦးစိုးနိုင်
 ပါထိအဖွဲ့အဖွဲ့အဖွဲ့ - အမျိုးသား(၂၇)၊ အမျိုးသမီး(၂၇)
 မှတ်တမ်းတင်သူ - ဦးစောငယ်

၇၇-၇ မိမိ မှူးမ
 အချိန် - ၇.၂.၂၀၁၇ ၂:၀၀
 ရက်



ပိုင်ဆိုင်မှုသုံးသပ်ခြင်း။

ပိုင်ဆိုင်မှု သုံးသပ်ခြင်း

ဆွေးနွေးခြင်း ဖွင့် ဆန်းစစ်ချက်

- အရင်းအမြစ် သုံးစွဲ မှုအပိုင်တွင် စွာလျှင်၊လယ်ကွင်း၊ယာခင်း၊ နိုင်ငံတော် လယ်စိုက်စက်၊ ပျား၊ဆွေး၊မြေ၊ဇေး တို့ကို စာမျိုး သား များ က သုံးစွဲကြပါသည်။
- အမျိုးသမီး၊များ၊က ဖို၊ ထင်း၊ အပင်ချုပ်စက် တို့ကို သုံးစွဲကြသည်။
- နွား၊ ဂျာတွင်း၊ ဆိတ်၊ စက်သီး တို့ကို စာမျိုး သား၊ စာမျိုး တို့အတွက် သုံးစွဲကြသည်။
- တစ်ခုတည်း ပိုင် ဆွေး၊မြေ၊ လုပ်ငန်းများ၊ အရင်းအမြစ်များ လိုက်နာ
- အရင်းအမြစ် ပိုင်ဆိုင်မှု မှုအတွက် စီးပွားရေး ဝင်ရောက်မှု မလေး ခိုင်
- စက်မှုလက်မှု သင်တန်း၊ စက်ချုပ်သင်တန်းများ လိုက်နာ



၅။ ကျေးရွာ၏လူမှုစီးပွားအဆင့်သတ်မှတ်ခြင်း။ (Wealth Ranking)

၂၀၂၀ ခုနှစ် ဇူလိုင်လ ၂၀ ရက်နေ့၊ သတ်မှတ်ခြင်း

မြို့နယ်-ပျော်သွယ်
ရက်စွဲ-၇.၂.၂၀၂၃

ကျေးရွာ-ယာကြီး

ကျေးရွာအုပ်စု-အုတ်ကြီး

အမျိုးအစား	သတ်မှတ်ချက် / ညွှန်ကြားချက်	အိမ်အရေအတွက် အရေ	ရာခိုင်နှုန်း
အုပ်စုဌာန	တိုက်အိမ် ၁ လယ်ယာ (၁၅၆၀)၊ ခွေး (၆)ကောင် ပုစွန်၊ ဂရုစုတ်၊ ချိုလာ၊ ခိုင်ကယ်၊ ကား၊ ၂၇၂ (တိဗ္ဗိ)၊ ပညာရေး၊ အထက၊ အထက အထက်ပိုင်း	၅	၉%
အလယ်အလတ်	ပျဉ်ခင်း၊ ထရက်ကား၊ ခွေး (၄၂၃)၊ လယ်ယာ (၈၆၀)၊ ခွေး (၃)ကောင်၊ ချိုလာ၊ ပုစွန်၊ ခိုင်ကယ် ပညာရေး၊ အလယ်တန်း၊ အထက၊ အထကပိုင်း	၂၀	၂၇%
အမွတ်ပိုင်	အမွတ်ပိုင်၊ ထရက်ကား၊ ခွေး (၃၂၃)၊ လယ်ယာ (၂)၆၀၊ ခွေး (၁)ကောင်၊ ခြက် (၅)ကောင်	၂၀	၂၇%
အမွတ်ပိုင်အမွတ်ပိုင်	အမွတ်ပိုင်၊ ထရက်ကား၊ ခွေး (၃၂၃)၊ လယ်ယာ အား၊ အခြား	၉	၁၂%
စုစုပေါင်း		၅၄	၁၀၀%

ဦးအောင်အောင်အောင် - ဦးဝင်းအောင်
ပါဝင်အောင်အောင် - အမျိုးသား (၂၅)၊ အမျိုးသမီး (၂၈)
မှတ်တမ်းတင်သူ - ဦးအောင်အောင်

၇၇-၇ အိမ်မှုရေးရာ
အမျိုး - ၂၅ ငှက်



ဥစ္စာနေကြွယ်ဝမှုသုံးသပ်ချက်။

ဥစ္စာနေကြွယ်မှုအဆင့်သတ်မှတ်ခြင်း

တွေ့တွေ့ခြင်းနှင့် ဆက်စပ်ခြင်း

- လှူငွေ တွင် ချမ်းသာမှု အဆင့်အတန်းမှာ အစိုးရ၏ ပါဝင်မှု
 - ပညာရေး တွင် အဆင့်အတန်း ချမ်းသာမှု ပိုမိုသည့်အခါ တွေ့ရှိရပါသည်။
 - အလယ် အလတ် အဆင့် တွင် အဆင့်အတန်း (၂၀) နှင့် ပါဝင်သည်။
 - စိုက်ပျိုးရေး၊ သစ်သီးတောင် စားနပ်ရိက္ခာရေး၊ ပညာရေး တွင် အဆင့်အတန်း မြင့်မားလာခြင်း တွေ့ရှိရပါသည်။
 - အလုပ်အကိုင်နှင့် အဆင့်အတန်း မြင့်မားခြင်း : အလုပ်
 - ပညာရေး၊ ဗဟုသုတ ရရှိခြင်း ရှိလျှင် အလုပ်
 - ကျန်းမာရေး၊ အိမ်ခြံမြေနှင့် အခြား အဆင့်အတန်း မြင့်မားခြင်း
 - အဆင့်အတန်း မြင့်မားခြင်းမှာ အလုပ်အကိုင်၊ အိမ်ခြံမြေနှင့် အခြား အဆင့်အတန်း မြင့်မားခြင်း တွေ့ရှိရပါသည်။
- အဆင့်အတန်း မြင့်မားခြင်း
- ဆင်း : အဆင့်အတန်း မြင့်မားခြင်း ရှိလျှင် အလုပ်



ရာသီခွင်ပြပြကွဒိန်။

ကုသီခွင်ပြပြကွဒိန်

မြောက်-ပေက္ခာ
၇က်စွဲ - ၇.၂.၂၀၁၇

ကျေးကွဲ - ယားကြီး

ကျေးကွဲအုပ်စု - အုလားကြီး

အကြောင်းအရာ	တန်ခိုး	ကဆုန်	ဇူလိုင်	ဂျွန်	ဧပြီ	မေ	ဇွန်	ဇူလိုင်	ဇူလိုင်	အောက်တိုဘာ	နိုဝင်ဘာ	ဇူလိုင်	တပို့	တပို့	တပို့
ကုသီခွင်															
စိုက်ပျိုးရေး	ပျားပျား ဆောင်	ထွေးထွေး	ပျားပျား ဆောင်	ပျားပျား ဆောင်	ပျားပျား ဆောင်	ပျားပျား ဆောင်	ပျားပျား ဆောင်	ပျားပျား ဆောင်	ပျားပျား ဆောင်	ပျားပျား ဆောင်	ပျားပျား ဆောင်	ပျားပျား ဆောင်	ပျားပျား ဆောင်	ပျားပျား ဆောင်	ပျားပျား ဆောင်
ပျားမွေးမြူရေး	ပျားပျား သိမ်း	ပျားပျား ဆောင်	ပျားပျား ဆောင်	ပျားပျား ဆောင်	ပျားပျား ဆောင်	ပျားပျား ဆောင်	ပျားပျား ဆောင်	ပျားပျား ဆောင်	ပျားပျား ဆောင်	ပျားပျား ဆောင်	ပျားပျား ဆောင်	ပျားပျား ဆောင်	ပျားပျား ဆောင်	ပျားပျား ဆောင်	ပျားပျား ဆောင်
ပွဲတော်	-	-	-	-	ဆွမ်းကပ်	-	-	မတ်	-	-	-	-	ပွဲတော်	-	-
အလုပ်ချိန်	၇နာရီ	အလုပ် ကတင်	၈နာရီ	၈နာရီ	၈နာရီ	၈နာရီ	၈နာရီ	၈နာရီ	၈နာရီ	၈နာရီ	၈နာရီ	၈နာရီ	၈နာရီ	၈နာရီ	၈နာရီ
ဝင်ငွေ	၇နာရီ	၇နာရီ	၇နာရီ	၇နာရီ	၇နာရီ	၇နာရီ	၇နာရီ	၇နာရီ	၇နာရီ	၇နာရီ	၇နာရီ	၇နာရီ	၇နာရီ	၇နာရီ	၇နာရီ
ထွက်ငွေ	၇နာရီ	၇နာရီ	၇နာရီ	၇နာရီ	၇နာရီ	၇နာရီ	၇နာရီ	၇နာရီ	၇နာရီ	၇နာရီ	၇နာရီ	၇နာရီ	၇နာရီ	၇နာရီ	၇နာရီ

အလုပ်
- ရက်ပိုင်း
- ရက်ပိုင်း
- ရက်ပိုင်း
- ရက်ပိုင်း
- ရက်ပိုင်း

ဒီအောင်ဆွေးနွေးသူ ဒီပုဆိုး
ဝင်ငွေဆွေးနွေးသူ အစိုးအား (၂၇) နာရီသာပီ (၂၈)
မှတ်တမ်းတင်သူ ဒီအောင်လင်း

၇၇ - ၇၇ နာရီ မှတ်တမ်း
အချိန် - ၇နာရီ ၇:၀၀ မှ



၆။ ရာသီခွင်ပြ ပြက္ခဒိန် သုံးသပ်ချက်

ရာသီခွင်ပြ ပြက္ခဒိန်

ဆွေးနွေးဝင်ဒါ သုံးစွဲစဉ်

- ကျိန္ဒာတို့ နှစ်ပျဉ်းရေး လိုအပ်ကတော့ လုပ်ကိုင်ကြသည်။
- ရေကြော၊ ပဲမိုးခုံ၊ ငလပ်၊ ရွတ်၊ စပါး၊ စသည်တို့ကိုလည်း နှစ်ပျဉ်းကြသည်။
- ရာသီဥတုမှာ မျက်နှာမရှိ၊ မိုးခေါင်သည်ကများသည်။
- တဖြား၊ အသက်ဖွေးဝမ်းကြောင့် ရေဖြင့် ပျားဖွေးဖြူရေးလုပ်ရာ များကိုလည်း တင်တင်စားစားဖြင့် ဖြစ်ကြသည်။
- ပွဲစားရာသီ ရေဖြင့်လည်း ဆွတ်ကပ်ပွဲ၊ ကဆိပ်ပွဲ၊ ရွှင်ဖြူအပူပွဲ စသည်တို့သာ ကျင်းပကြသည်။
- မိုးတွင်း၊ ခြင်္သေ့ ကလေးအကိုင်အစားကလေးဖြင့် မရှိပေ။
- ဝေဇာ / ဆွတ်ကပ် ပွဲစားမှု မရှိပေ။



ပင်းပုံစံကိုသုံးပြု၍ အဖွဲ့အစည်းများချိတ်ဆက်မှု

ပင်ပုံစံအသုံးပြု၍ အဖွဲ့အစည်းချိတ်ဆက်မှုများစာရင်း

ကျေးဇူး- ယာကြီး မြို့နယ်- ပျော်ဘွယ်
 ကျေးဇူးအဖွဲ့- ၁၃၇-ကြီး ရပ်ကွက်-

ကျေးဇူးအဖွဲ့နှင့်အဖွဲ့အစည်းများ	ကျေးဇူးဖြင့်ပဋိပက္ခအဖွဲ့အစည်းများ
- ပရဟိတအဖွဲ့	- ကျန်းမာရေးဌာန
- ဓမ္မစင်္ကြံအဖွဲ့	- သမ အဖွဲ့
- အပင်စိမ်းအဖွဲ့	- ခိုင်သာဏ်
- ကလေးအဖွဲ့	- ရဲဌာန
- အမျိုးသမီးအဖွဲ့	- လ.ဝ.က
- ဟင်းချက်အဖွဲ့	- မြို့နယ်အဖွဲ့ချုပ်ရေး
	- ဖွဲ့စည်းရေး
	- ကျေးလက်အဖွဲ့ကြီးချုပ်အဖွဲ့

ဦးအောင်အေးအဖွဲ့- ဦးစိုးနိုင်
 ဝင်းအေးအဖွဲ့- အမျိုးသား(၂၇) အမျိုးသမီး(၂၇)
 မှတ်တမ်းတင်မှု- ဦးအောင်လင်း

၁၃၇- ကျေးဇူးအဖွဲ့
 အဖွဲ့
 အဖွဲ့- အဖွဲ့ ၃-၃၀၀



ပင့်ကူအိမ်ကွန်ယက် နှင့် သုံးသပ်ချက်

ပင့်ကူအိမ် သုံး သပ်ခြင်း

ကျေးဇူး - ယားကြီး

ဇွဲယယ် - ပျော်သူယ

ကျေးဇူးကုသ - ၁၇၇၂ နှစ်

ရက်စွဲ - ၇.၂.၂၀၁၇

အမျိုးသမီး | အမျိုးသား

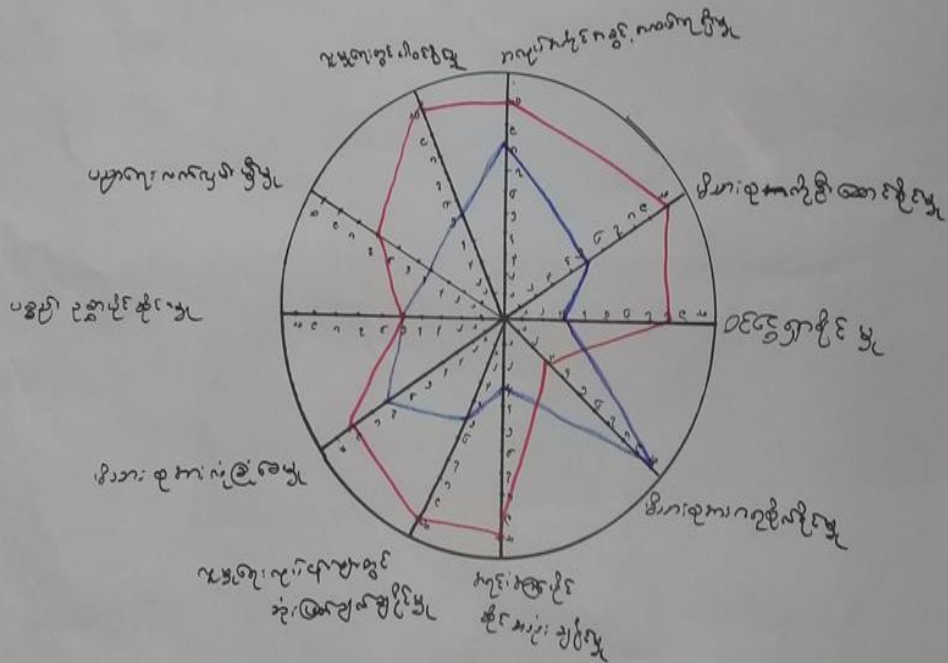

ဦးဆောင်ဆွေးနွေးသူ - ဦးဝင်းဆောင်
 ပါဝင်ဆွေးနွေးသူ - အမျိုးသား (၂၇)၊ အမျိုးသမီး (၂၇)
 မှတ်တမ်းတင်သူ - ဦးကောင်လင်း

ကျေးဇူး - ကျွန်ုပ်တို့
 ကျေးဇူး
 အမျိုးသမီး ၂:၃၀ မိနစ်



ပင့်ကူအိမ်ကွန်ယက်သုံးသပ်ချက်။

ပိုင်ဆိုင်မှု သုံးသပ်ခြင်း

ဆွေးနွေးခြင်း ၅၆. ဆိုးစစ်ချက်

- အရင်းအမြစ် သုံးစွဲမှု အပိုင်တွင် စွာလျှော့ပါယာကွင်းယာစင်း၊ ဆိုင်ကယ် လယ်စိုက်စက်၊ ပျားဆွေးမြေရေး တို့ကို စာမျိုး သား များ ၈ သုံးစွဲကြပါသည်။
- အမျိုးသမီးများ ၈ ဦး၊ ၁၀၀၀၊ အပ်ချုပ်စက် တို့ကို သုံးစွဲကြသည်။
- နွား၊ ဂျာတွင်း၊ ဆိတ်၊ စက်သီး တို့ကို စာမျိုး သား၊ စာမျိုး တို့ အတူ သုံးစွဲကြသည်။
- တစ်ခုစီ ပိုင်ဆွယ်ထားပြီး လုပ်ငန်းများ၊ အရင်းအမြစ်များ လိုက်နာ
- အရင်းအမြစ် ပိုင်ဆိုင်မှု မှာလွန်စွာ ပွားများစွာ အထောက်အကူ မပေးနိုင်
- စက်မှုလက်မှု သင်တန်း၊ စက်ချုပ်သင်တန်းများ လိုက်နာ



၇။ ကျေးရွာ၏ မျော်မှန်းချက်(၄)နှစ်စာကျေးရွာဖွံ့ဖြိုးရေးအစီအစဉ်

ကျေးရွာ- ယာ:ကြီး ကျေးရွာအုပ်စု - အုဂ္ဂ:ကြီး		မြို့နယ်- မြောက်ဥက္ကလာပ ရက်စွဲ - ၈.၂.၂၀၁၇	
<u>အမျိုးသား</u>			
စဉ်	ပြဿနာ/အခက်အခဲ	မျှော်မြင်: ချက်(ရေခဲ၁၅၀)	ကျေးရွာဖွံ့ဖြိုးရေးလုပ်ငန်း
၁	ကွဲချင်း ဆက်လမ်း များ သစ်ကင်းရှင်းသွားလာရန် ခက်ခဲ	ကွဲချင်း ဆက်လမ်း များ ကမ်း: ဖွဲ့လာစေရန်	ကွဲချင်း ဆက်ကျောက် ချောလမ်း:
၂	ကွဲချင်း ဆက်လမ်း ပေါ်မှ တံတား: မကောင်းရှင်း အားလာရန် ခက်ခဲ	တံတား: ကောင်း ဖွဲ့၍ အား: ရေးလာရေး: အဆင်ပြေ လာစေရန်	သံကောင်းဖက် မတ တား: တည်ဆောက်ခြင်း
၃	တံတားကျောင်း: မရှိခြင်း ကျောင်း: ကောင်းများ ပညာရေး ခက်ခဲ ဖြစ်:	မူလတန်း: ကျောင်း: အခြေ ၇၅၀ကျော်	တံတားကျောင်း: ဆောင် အင်္ဂလိပ်/မူလတန်း ကျောင်း: ဖွင့်, ခေ့ချင်း
၄	ကျေး: မီးရောင်: ဆောင်ရွက် မှု ခက်ခဲ ဖြစ်:	ကျေး: မီးရောင်: ဆောင် ရွက် ဖွံ့ဖြိုး ဝေဟ စေရန်	ဆေး: ပေး: စိုက်တည် ဆောက်ခြင်း:
၅	လျှပ်စစ်ဓာတ်: မရှိခြင်း:	လျှပ်စစ်ဓာတ်: လုံလောက် စွာ ရရှိစေရန်	လျှပ်စစ်ဓာတ်: သွယ်တန်း ခြင်း:
၆	ပညာဗဟုသုတရေး: ရရှိ: ခြင်း:	ပညာဗဟုသုတရေး: ဖြစ်: ဝေဟစေရန်	စာကြည့်တိုက် တည် ဆောက်ခြင်း:
၇	စိုက်ပျိုးရေး မလုံလောက် ခြင်း:	စိုက်ပျိုးရေး မလုံလောက် မှု ရှိလာရန်	စိုက်ပျိုးရေး: ဆည် ဖွဲ့ခြင်း ဖြစ်:
၈	ကွဲချင်း နှင့် မြေကျေးရွာ အား: ကောင်း များ: ကောင်း စေရန်	ကွဲချင်း ဆက်လမ်း: များ: ကောင်း များလာ စေရန်	- ကွဲချင်း နှင့် မြေကျေးရွာ ကျောက်ချောလမ်း: ဖွဲ့ခြင်း ဖြစ်:



ကျေးဇူး - ယားကြီး
ကျေးဇူးနဲ့ပဲ နူးကြီး

မြို့နယ် - ဟော်ဘွယ်
ရက်စွဲ - ၈-၂-၂၀၁၇

ခါမျိုးသမီး

မှတ်	ပြဿနာ/အခက်အခဲ	ဖြေရှင်းပေးရန်(ရှာဖွေရန်)	ဖွံ့ဖြိုးရေးလုပ်ငန်း
၁	ကွဲတွင်းလမ်းများ မကောင်း ၍ သွားလာရန် ခက်ခဲခြင်း	ကွဲတွင်းလမ်းများ ကောင်း မွန်လာစေရန်	ကွဲတွင်း ကျောက်ကျော လမ်း ခင်းခြင်း
၂	ကွဲတွင်း ဆက်လမ်းများ မကောင်း၍ သွားလာရန် ခက်ခဲခြင်း	ကွဲတွင်း ဆက်လမ်းများ ကောင်း မွန်လာစေရန်	ကွဲတွင်း ဆက်ကျောက် ကျောလမ်း ခင်းခြင်း
၃	ကွဲပတ်/ကွဲတွင်း ဆက် တံတား မကောင်းခြင်း ကြောင့် သွားရောက်လာရန် ခက်ခဲခြင်း	တံတားကောင်း မွန် ကွဲလာစေရန်	တံတား တည်ဆောက် ခြင်း
၄	စာသင်ကျောင်းမရှိ ၍ ကလေးများ ပညာ ရရန် ခက်ခဲခြင်း	မူလတန်းကျောင်း နှစ် ကွဲလာစေရန်	မူလတန်းကျောင်း တည်ဆောက်ခြင်း
၅	လျှပ်စစ်ဓာတ် မရရှိခြင်း	လျှပ်စစ်ဓာတ် ရရှိလာစေရန်	လျှပ်စစ်ဓာတ် သွယ် တန်းခြင်း
၆	ကျား၊ မိန်းကလေး ဆောင်ရွက် မှု ခက်ခဲခြင်း	ကျား၊ မိန်းကလေး ဆောင်ရွက် မှု ပြင်ဆင်လာစေရန်	ဆေးပေးစိုက်ထိန်း ဆောင်ရွက်ခြင်း
၇	ပညာမဟုတ်သူ ရရှိခြင်း	ပညာမဟုတ်သူ ခံနိုင် လာစေရန်	အကြည်စိုက်ထိန်း ဆောင်ရွက်ခြင်း



ကျေးဇူး - ယားကြီး
ကျေးဇူးစွာအားပေးခြင်း

ပြည်ထောင်စုအဖွဲ့
ရက်စွဲ - ၈.၂.၂၀၁၇

စဉ်အား ပေး	ဖွဲ့စည်းတိုးတက်ရေးပျော်ရွှင်မှုများ	အဆိုပြုသူ	မဲအရေအတွက်
၁.	ကွဲပြားဆက်တိုက်ကျော့ပတ်	ကျား + မ	၂၂၃
၂.	ကွဲပြားကျော့ပတ်လမ်း	ကျား + မ	၁၄၁
၃.	အသင့်ကျော့ပတ်ဆောင်	ကျား + မ	၁၀၈
၄.	ကွဲပြားဆက်တိုက်	ကျား + မ	၆၂
၅.	ကျား၊ မ၊ ကျား၊ မ၊ ပေး၊ ချိ	ကျား + မ	၃၃
၆.	ကွဲပြားပွင့်ကျေးဇူးပွင့်ပွားအား ပေး၊ ချိ၊ ချိ	ကျား	၃၃
၇.	အကြံပြုတိုးတက်ရေးအဖွဲ့ ချိ	ကျား + မ	၁၀
၈.	ပျော်ရွှင်ပွင့်ပွားအား ချိ	ကျား + မ	၁၀
၉.	စိုက်ပျိုးရေးအဖွဲ့ ချိ	ကျား	၆



၆။ ကော်မတီဝင်များရွေးချယ်ခြင်းနှင့်ကျေးရွာဖွံ့ဖြိုးရေးအစီအစဉ်ဆောင်ရွက်မှုမှတ်တမ်းခါတ်ပုံများ



ကော်မတီရွေးချယ်ရန် မဲရေတွက်နေစဉ်



စီမံကိန်းမိတ်ဆက်အစည်းအဝေးမှတ်တမ်းခါတ်ပုံ



အမျိုးသမီးများပင့်ကူအိမ်ကွန်ယက်ရေးဆွဲနေစဉ်မှတ်တမ်းဓာတ်ပုံ

၂



ကျေးရွာဖွံ့ဖြိုးရေးဦးစားပေးမဲပေးရန်တန်းစီနေကြစဉ်



ကျေးရွာလုပ်ငန်းခွဲအတွက်အခက်အခဲများဖော်ထုတ်ဆွေးနွေးစဉ်



၇။ ကော်မတီဝင်များစာရင်း

ကော်မတီဝင်များစာရင်း ယာဇာဇာ နုနု၊ ဇာဇာ၊ နုနု

စဉ်	အမည်	ကျား-မ	ရာထူး
၁	ဦးစိုးမိုး	ကျား	ကျေးဇူးတော်ဆောင်ရွက်ရေးဦးစီးဌာန
၂	ဒေါ်ခင်မာမာ	မ	ကျေးဇူးတော်ဆောင်ရွက်ရေးဦးစီးဌာန
၃	ဒေါ်နုနု	မ	ကျေးဇူးတော်ဆောင်ရွက်ရေးဦးစီးဌာန
၄	ဦးထွန်း	ကျား	ကျေးဇူးတော်ဆောင်ရွက်ရေးဦးစီးဌာန
၅	ဦးမြင့်	ကျား	ဝယ်ယူရေးဆောင်ရွက်ရေးဦးစီးဌာန
၆	ဦးမြင့်	ကျား	ဝယ်ယူရေးဆောင်ရွက်ရေးဦးစီးဌာန
၇	ဒေါ်ခင်မာမာ	မ	ဝယ်ယူရေးဆောင်ရွက်ရေးဦးစီးဌာန
၈	ဦးကျော်မင်း	ကျား	ကုန်သွယ်ရေးနှင့်ကုန်ရောင်းချရေးဦးစီးဌာန
၉	ဒေါ်ခင်မာမာ	မ	ကုန်သွယ်ရေးနှင့်ကုန်ရောင်းချရေးဦးစီးဌာန
၁၀	ဦးထွန်း	ကျား	ကျေးဇူးတော်ဆောင်ရွက်ရေးဦးစီးဌာန
၁၁	ဦးကျော်မင်း	ကျား	ကျေးဇူးတော်ဆောင်ရွက်ရေးဦးစီးဌာန
၁၂	ဒေါ်ခင်မာမာ	မ	ကျေးဇူးတော်ဆောင်ရွက်ရေးဦးစီးဌာန
၁၃	ဦးကျော်မင်း	ကျား	ကျေးဇူးတော်ဆောင်ရွက်ရေးဦးစီးဌာန
၁၄	ဒေါ်ခင်မာမာ	မ	ကျေးဇူးတော်ဆောင်ရွက်ရေးဦးစီးဌာန
၁၅			
၁၆			
၁၇			
၁၈			
၁၉			
၂၀			
၂၁			
၂၂			
၂၃			
၂၄			
၂၅			

ရာထူး (၁၄) ယောက် ကျား- (၈) ယောက် + မ- (၆) ယောက်

ကျေးဇူးတော်ဆောင်ရွက်ရေးဦးစီးဌာနအဖွဲ့ဝင်များ

.....ဦးစိုးမိုး..... ကျေးဇူးတော်ဆောင်ရွက်ရေးဦးစီးဌာန

.....ဒေါ်ခင်မာမာ..... ကျေးဇူးတော်ဆောင်ရွက်ရေးဦးစီးဌာန

.....ဦးကျော်မင်း..... ကျေးဇူးတော်ဆောင်ရွက်ရေးဦးစီးဌာန

မှတ်တမ်းတင်သူ
အမည်။

ရာထူး။ လူထုစည်းရုံးရေးမှူးရက်စွဲ။/...../.....



၈။ ကျေးရွာအခြေခံအချက်အလက်များ (ပုံစံ-၁)

ပုံစံ - ၈ - ၁ ကျေးရွာအခြေခံအချက်အလက်များ (Form PC 1)

လမ်းညွှန်ရွက်၊ ကျေးရွာတစ်ရွာသို့ ပထမဆုံးမိတ်ဆက်ရေး သွားရောက်သောအခါ လူထုစည်းရုံးရေးမှူးသည် ကျေးရွာ
ခေါင်းဆောင်များအား ကျေးရွာအချက်အလက်များကို ဝေဖန်ရှာရန်ခံ၍ တောင်းခံရသည်။ ဤအချက်အလက်များကို စီမံကိန်း
မိတ်ဆက်အစည်းဝေးမတိုင်မီတောင်းခံရမည်။ စီမံကိန်းမိတ်ဆက်အစည်းဝေးတွင် လူထုစည်းရုံးရေးမှူးသည် ဤအချက်အလက်
များအား စစ်ဆေးပြီး မှန်ကန်အောင်ပြုလုပ်ရမည်။ ပြီးနောက်တွင် လူထုစည်းရုံးရေးမှူးမှ သတင်းအချက်အလက်ထိခံယူ၊ Tablets မှ
တဆင့် ပြုစုရမည်။

ကျေးရွာခေါင်းဆောင် အမည် ဦး ၀၆၊ အောင်	ကျေးရွာခေါင်းဆောင်၏ ဖုန်းနံပါတ် ၀၉-၂၃၀၅၁၉၉၅	လူထုစည်းရုံးရေးမှူး၏ အမည် ဒေါ်အေးအေး
ပြည်နယ်/တိုင်းဒေသကြီး မြို့နယ်	၉၂၇၁၅၆	ကျေးရွာအုပ်စု ၁၇၇၇(က) ကျေးရွာ ယားကြီး

က။ လူဦးရေ

လူမျိုးစု	အိမ်ထောင်စုအရေအတွက်	ကိုးကွယ်သည့်ဘာသာ	အိမ်ထောင်စုအရေအတွက်
လူမျိုးစု (၁) - မြန်မာ	၅၄	ဘာသာ (၁) - မြန်မာ	၅၄
လူမျိုးစု (၂) -----		ဘာသာ (၂) -----	
လူမျိုးစု (၃) -----		ဘာသာ (၃) -----	
လူမျိုးစုရော အခြား -----		ဘာသာရော -----	
	အရေအတွက်		
မသန်စွမ်းသူများ	၆	၆	၆
သက်ကြီးရွယ်အိုများ (၆၅ နှစ် နှင့် အထက်)	၄၀	၅၆	၂၁
စစ်ဘေးရှောင်			

	အမျိုးသား (အရေအတွက်)	အမျိုးသမီး (အရေအတွက်)
လူဦးရေ	၂၇၅	၂၇၃
လူမျိုးစု (၁) -----		
လူမျိုးစု (၂) -----		
လူမျိုးစု (၃) -----		
အခြား -----		
အိမ်ထောင်ဦးစီး	၄၅	၉

(ခ) အခြေခံအောက်အဖွဲ့ အသုံးအဆောင်များ

စာသင်ကျောင်း	အမှတ် ခြံမပါ	ကျန်းမာရေး	အမှတ် ခြံမပါ	ဘာသာရေး အဆောက် အအုံများ	အမှတ် ခြံမပါ



အထက်တန်းကျောင်း	<input type="checkbox"/>	ဆေးရုံ	<input type="checkbox"/>	ခေတ်	<input checked="" type="checkbox"/>
အလယ်တန်းကျောင်း	<input type="checkbox"/>	ကျန်းမာရေးဌာန	<input type="checkbox"/>	ဘုန်းကြီးကျောင်း	<input type="checkbox"/>
မူလတန်းကျောင်း	<input type="checkbox"/>	ကျန်းမာရေးဌာနခွဲ	<input type="checkbox"/>	ဟိန္ဒူဘုရားကျောင်း	<input type="checkbox"/>
ပျဉ်းကျောင်း	<input type="checkbox"/>	ဆေးပေးခန်း	<input type="checkbox"/>	ခရစ်ယာန်ကျောင်း	<input type="checkbox"/>
အခြား	<input type="checkbox"/>	အခြား	<input type="checkbox"/>	လူ	<input type="checkbox"/>
				အခြား	<input type="checkbox"/>
မှတ်ချက်		မှတ်ချက်		မှတ်ချက်	

(ဂ) ကျွမ်းကျင်သူများမှတ်တမ်း (ကျေးရွာတွင်နေထိုင်သော သို့မဟုတ် တခြားရွာမှလာရောက်သော ကျွမ်းကျင်သူများ)

(ခ) တောင်ကျောင်း			(၂) ကျန်းမာရေး			(၃) လက်မှုပညာရှင်		
	ရွာတွင်နေထိုင်သူ	အခြားရွာမှလာသူ		ရွာတွင်နေထိုင်သူ	အခြားရွာမှလာသူ		ရွာတွင်နေထိုင်သူ	အခြားရွာမှလာသူ
မူလတန်းပြဆရာ/မ	<input type="checkbox"/>	<input type="checkbox"/>	ဆရာဝန်	<input type="checkbox"/>	<input type="checkbox"/>	လက်သမား	<input type="checkbox"/>	<input type="checkbox"/>
အထက်တန်းပြဆရာ/မ	<input type="checkbox"/>	<input type="checkbox"/>	လက်ထောက်ကျန်းမာရေးမှူး	<input type="checkbox"/>	<input checked="" type="checkbox"/>	မန်းရုံ	<input type="checkbox"/>	<input type="checkbox"/>
အလယ်တန်းပြဆရာ/မ	<input type="checkbox"/>	<input type="checkbox"/>	အမျိုးသမီးကျန်းမာရေးဆရာမ	<input type="checkbox"/>	<input type="checkbox"/>	လျှပ်စစ်ကျွမ်းကျင်၊ မီးသမား	<input type="checkbox"/>	<input type="checkbox"/>
ပျဉ်းဆရာ/မ	<input type="checkbox"/>	<input type="checkbox"/>	သားမွေးဆရာမ	<input type="checkbox"/>	<input type="checkbox"/>	ရေပိုက်သူယ်သူ	<input type="checkbox"/>	<input type="checkbox"/>
အခြား	<input type="checkbox"/>	<input type="checkbox"/>	ပြည်သူ့ကျန်းမာရေးလုပ်သား	<input checked="" type="checkbox"/>	<input type="checkbox"/>	တော်မြင်ဆရာ	<input type="checkbox"/>	<input type="checkbox"/>
မှတ်ချက်			မှတ်ချက်			မှတ်ချက်		

(ဃ) ကျေးရွာသို့ ရောက်ရှိနိုင်သည့် လမ်းအခြေအနေ / ကျေးရွာတစ်ရွာသည် ၎င်း၏ ကျေးရွာအုပ်စုနှင့် ဆက်သွယ်ထားသော လမ်းအခြေအနေ (အောက်ဖိုတွဲကိုစိုင်းပါ)

ကျောက်ကြမ်းလမ်း ကတ္တရာလမ်း ကွန်ကရစ်လမ်း မော်တော်ဆိုင်ကယ်လမ်း
 ကျောက်ခင်းလမ်း မြေသားလမ်း လှသွားလမ်း အခြား _____

(င) ကျေးရွာဖွံ့ဖြိုးမှုစီမံချက်

- (၁) လူထုတော်ပြုစီမံကိန်းမတင်မီ ဤကျေးရွာတွင်ကျေးရွာဖွံ့ဖြိုးမှု စီမံချက်ရှိခဲ့ပါသလား? ရှိပါသည်/မရှိပါ/မသိပါ
- (၂) ရှိခဲ့ပါလျှင် ဤစီမံချက်ကို မည်သည့် ခုနှစ်တွင်ပြင်ဆင်ခဲ့ပါသနည်း? နှစ်...../မသိပါ
- (၃) ဤစီမံချက်ကို ဖြည့်ဆည်းပေးအောင်ပြုခဲ့ပါသလား? ပြုခဲ့ပါသည်/မပြုခဲ့ပါ/မသိပါ

(စ) ခရီးအကွာအဝေး

- (၁) ဤကျေးရွာ၏ပဟိုမှ ၎င်းကျေးရွာအုပ်စု၏ပဟိုအထိ ခရီးခိုင်းမည်မျှကွာဝေးသနည်း? မိုင်...../မသိပါ
- (၂) ဤကျေးရွာမှ ၎င်းကျေးရွာအုပ်စုပဟိုအထိ သွားလာရာတွင်ကြာမြင့်သည့်အချိန်၊

ခြောက်ထွေရာသီတွင်ကြာချိန်..... ၀:၄၅ မိနစ် ထော်လာရီး/မော်တော်ဆိုင်ကယ်/မြေလျင်/လား/မော်တော်ဘုတ်/
 အခြား.....

နိုးရာသီတွင်ကြာချိန်..... ၁:၀၀ နာရီ ထော်လာရီး/မော်တော်ဆိုင်ကယ်/မြေလျင်/လား/မော်တော်ဘုတ်/
 အခြား.....



(ဆ) ပတ်ဝန်းကျင်ဆိုင်ရာ သဘာဝဘေးအန္တရာယ်

ဤကျေးရွာတွင် ဧကကြီးခြင်းကဲ့သို့ သဘာဝဘေးအန္တရာယ်ကျရောက်ဖူးခြင်း ရှိပါသလား။

မရှိပါ ရှိပါသည် ရှိလျှင်ဖော်ပြပါ -----

(ဇ) ကျေးရွာတွင် ဖွဲ့စည်းထားသော အဖွဲ့အစည်းများ

လူထုတုံ့ပြန်စီမံကိန်းမတိုင်မီ ဤကျေးရွာတွင် ကျေးရွာဖွံ့ဖြိုးရေးအတွက် အစိုးရ (သို့) ရွာသားများကိုယ်တိုင်(သို့) စီမံကိန်းတစ်ခုခုမှ ဖွဲ့စည်းထားသည့် အဖွဲ့အစည်းများရှိပါသလား။

(၁) -----

(၂) -----

(ဈ) အထွေထွေအုပ်ချုပ်ရေး ဦးစီးဌာန (GAD) မှ မှတ်တမ်းတင်ထားခြင်း

ဤကျေးရွာသည် အထွေထွေအုပ်ချုပ်ရေး ဦးစီးဌာန (GAD) မှ မှတ်တမ်းတင်ထားမှု ရှိပါသလား။

မရှိပါ ရှိပါသည်

ကျေးရွာခေါင်းဆောင်

အမည် ဦး စင် ဆောင်

လက်မှတ်  ဇန.ဖွဲ့ ၇.၂.၂၀၁၇

လူထုတုံ့ပြန်ရေးမှူး

အမည် ဦး ကေလင်

လက်မှတ်  ဇန.ဖွဲ့ ၇.၂.၂၀၁၇



၉။ ပုံစံ ၈-၂။ စီမံကိန်းစက်ဝန်းအချိန်ဇယား

ပုံစံ - ၈ - ၂ - စီမံကိန်းစက်ဝန်းအချိန်ဇယား (PC 2)

လမ်းညွှန်ချက်၊ သတ်မှတ်ချက်/ရလဒ်ရရှိရေး/လက်ထောက်ရည်ညွှန်းချက်များ၊ စီမံကိန်းစက်ဝန်းအသုံးတစ်ခုစီပြီးစီးသည့် ကျေးရွာနှင့် ကျေးရွာအုပ်စုအတွက် ဤပုံစံကို ပြည့်စုံရမည့် ရည်မှန်းချက်/ဝန်ထမ်း အရည် ဦးနှောင်ရေဓါတ်	ရည်မှန်းချက်/ဝန်ထမ်း အရည် ဝန်ထမ်း (၄)	စက်ဝန်းအားအမှတ်ဖြင့်ပါ ✓ စက်ဝန်း(၁) <input type="checkbox"/> စက်ဝန်း(၂) <input type="checkbox"/> စက်ဝန်း(၃) <input type="checkbox"/> စက်ဝန်း (၄)		ကျေးရွာအုပ်စု အမှတ်	ကျေးရွာ ယာ: ငြိး	ကျေးရွာအုပ်စု အမှတ်	ကျေးရွာ ယာ: ငြိး	အစည်းအဝေးအတွက်စက်ဝန်းအချိန်ဇယား								
		စတင်သည့် ဇန့်	ပြီးဆုံးသည့် ဇန့်					အချိန်အား အချိန်အတွက်	အချိန်အား အချိန်အတွက်	အချိန်အား အချိန်အတွက်	အချိန်အား အချိန်အတွက်					
၁။ ကျေးရွာစီမံကိန်း စီမံကိန်းအစည်းအဝေး	၇.၂.၂၀၁၇	၇.၂.၂၀၁၇	၂၇	၂၈	၂၉	၃၀	၃၁	၃၂	၃၃	၃၄	၃၅	၃၆	၃၇	၃၈	၃၉	၄၀
၂။ ကျေးရွာစီမံကိန်း စီမံကိန်းအစည်းအဝေး	၈.၂.၂၀၁၇	၈.၂.၂၀၁၇	၃၁	၃၂	၃၃	၃၄	၃၅	၃၆	၃၇	၃၈	၃၉	၄၀	၄၁	၄၂	၄၃	၄၄
၃။ ကျေးရွာအုပ်စု လုပ်ငန်းဆောင်ရွက်ချက်ရသည့် အစည်းအဝေး	၉.၂.၂၀၁၇	၉.၂.၂၀၁၇	၁၈	၁၉	၂၀	၂၁	၂၂	၂၃	၂၄	၂၅	၂၆	၂၇	၂၈	၂၉	၃၀	၃၁
၄။ မြို့နယ်အစဉ် စီမံကိန်းရေးဆွဲရေး နှင့် အကောင်အထည်ဖော်ရေးကော်မတီ၏ စီမံကိန်း ဆုံးသက်မှု အစည်းအဝေး			မလို	မလို	မလို	မလို	မလို	မလို	မလို	မလို	မလို	မလို	မလို	မလို	မလို	မလို
၅။ မြို့နယ် စီမံကိန်းရေးဆွဲရေး နှင့် အကောင်အထည်ဖော်ရေး ကော်မတီ၏ဆုံးဖြတ်ချက်ကို ရွာသို့ အသိပေး အကြောင်းကြားသည့် အစည်းအဝေး																
၆။ စီမံကိန်းလုပ်ငန်းဆောင်ရွက်ရေးဆွဲခြင်း အစည်းအဝေး																
၆.၁။ စီမံကိန်းလုပ်ငန်း အကောင်အထည်ဖော် ရေးဆွဲချက် အစည်းအဝေး																



၁၀။ ပုံစံ ၈-၃။ ကျေးရွာဖွံ့ဖြိုးရေးဦးစားပေးအစီအစဉ်

ပုံစံ - ၈ - ၃ ကျေးရွာဖွံ့ဖြိုးရေး ဦးစားပေးအစီအစဉ် (Form PC 3)

လမ်းညွှန်ချက်၊ အဆင့်(၃) ကျေးရွာဖွံ့ဖြိုးရေးမှန်းချက်အစည်းအဝေး ပြီးဆုံးသောအခါ ကျေးရွာစီမံကိန်း အထောက်အကူပြု ကော်မတီသည် လူထုစည်းရုံးရေးမှူးအကူအညီဖြင့် ဤပုံစံကိုပြည့်စုံအောင် ပြည့်သွင်းရမည်။

လူထုစည်းရုံးရေးမှူး/ဝန်ထမ်း အမည် ဦးဘောင်လင်း

နေ့စွဲ ၈.၂.၂၀၁၇ စက်ဝန်းအား အမှတ်ခြစ်ပါ (V) ✓ စက်ဝန်း(၁)
 စက်ဝန်း(၂) စက်ဝန်း(၃) စက်ဝန်း(၄)

ပြည်နယ်/တိုင်း ဗဟိုဌာန: မြို့နယ်/မြို့နယ် ကျေးရွာအုပ်စု ၃၃၇(ကြီး) ကျေးရွာ ယာ (ကြီး)

က။ အခက်အခဲအတားအဆီးများအားဆွေးနွေးခြင်း ၊ ယခုလက်ရှိအခြေအနေတွင် ဤကျေးရွာဖွံ့ဖြိုးတိုးတက်ရေးအတွက် အဓိက အခက်အခဲအတားအဆီးများသည် မည်သည်များဖြစ်ပါသနည်း (အမျိုးသား/သမီး အနည်းဆုံးအခက်အခဲ ၅ ခုစီဖော်ပြပါ)

အမျိုးသား အဖွဲ့မှ တင်ပြသောအခက်အခဲအတားအဆီးများ		အမျိုးသမီး အဖွဲ့မှတင်ပြသောအခက်အခဲအတားအဆီးများ	
၁	ကွဲစွဲလမ်းဆက်လမ်း များ မကောင်း	၁	ကွဲစွဲလမ်းဆက်လမ်း များ မကောင်း
၂	တံတား မရှိစွဲ ဘွားလာရရှိခက်ခဲ	၂	ကွဲစွဲလမ်းဆက်လမ်း များ မကောင်း
၃	ပညာရေး ခက်ခဲ	၃	တံတား မရှိစွဲ ဘွားလာရရှိခက်ခဲ
၄	ဆေးပေး ချိတ် မရှိ	၄	ပညာရေး ခက်ခဲ
၅	လျှပ်စစ်မီး မရှိ	၅	လျှပ်စစ်မီး မရှိ
၆	ပညာရေး မဟုတ်စွာ မရှိ	၆	ဆေးပေး ချိတ် မရှိ
၇	ခွဲစွဲလမ်းဆက်လမ်း မရှိ	၇	ဆေးပေး မဟုတ်စွာ မရှိ

ခ။ မှော်မှန်းခြင်း - နောင်လာမည့် (၅) နှစ် အတွင်း ကျေးရွာဖွံ့ဖြိုးရေး မှော်မှန်းလျာထားချက်များအား တင်ပြပါ။

အမျိုးသားအဖွဲ့မှ တင်ပြသောမှော်မှန်းချက်များ		အမျိုးသမီးအဖွဲ့မှ တင်ပြသောမှော်မှန်းချက်များ	
၁	ကုသိုလ်ရေး ဘွားလာနိုင်ရမည်	၁	ကုသိုလ်ရေး ဘွားလာနိုင်ရမည်
၂	ကုသိုလ်ရေး ဘွားလာနိုင်ရမည်	၂	ကုသိုလ်ရေး ဘွားလာ နိုင်ရမည်
၃	မူလတန်းကျောင်း လိုအပ်	၃	"
၄	ဆေးပေး ချိတ် စာရင်း လိုအပ်	၄	မူလတန်းကျောင်း လိုအပ်
၅	လျှပ်စစ်မီး လိုအပ်စွာ ရရှိ ရန်	၅	လျှပ်စစ်မီး ရရှိ ရန်
၆	အကြံပြုစီမံကိန်း စာရင်း လိုအပ်	၆	ဆေးပေး ချိတ် စာရင်း စာရင်းရရှိ
၇	အညီအမျှ ချိတ် စာရင်း ရရှိစေရန်	၇	အကြံပြုစီမံကိန်း စာရင်း စာရင်းရရှိ



၈။ လူထုစီမံကိန်း၏ လာမည့် (၄) နှစ်အတွက် အကျုံးဝင်သော ဦးစားပေး ဖွံ့ဖြိုးတိုးတက်မှု လုပ်ငန်း အစီအစဉ်များအားဖော်ပြပါ။

အဆင့်	ကျေးရွာအတွက် ဦးစားပေး ဖွံ့ဖြိုးတိုးတက်မှု လုပ်ငန်းစဉ်များ	အဆိုပြုသူ (အမျိုးသားများ/ အမျိုးသမီးများ/အမျိုးသား+ အမျိုးသမီး)	ခန့်မှန်းကုန်ကျ စရိတ်	အကျိုးခံစားခွင့်ရှိသူ ခန့်မှန်းခြေ အရေ အတွက်
၁	ကျေးရွာတွင် လမ်းဖွဲ့ခြင်း	ကျေးရွာသမား		၇၅၅၅၀
၂	အိမ်ရာ	ကျေးရွာသမား + ကျေးရွာသမီး		၈
၃	အိမ်ရာ	၈		၈
၄	အိမ်ရာ	၈		၈
၅	ကျေးရွာတွင် လမ်းဖွဲ့ခြင်း	၈		၈
၆	အိမ်ရာ	၈		၈
၇				

၉။ လူထုစီမံကိန်း၏ လာမည့် (၄) နှစ်အတွက် အကျုံးဝင်သော ဦးစားပေး ဖွံ့ဖြိုးတိုးတက်မှု လုပ်ငန်း အစီအစဉ်များအားဖော်ပြပါ။

အဆင့်	ကျေးရွာအတွက် ဦးစားပေး ဖွံ့ဖြိုး တိုးတက်မှု လုပ်ငန်းစဉ်များ	အဆိုပြုသူ (အမျိုးသားများ/ အမျိုးသမီးများ/အမျိုးသား+ အမျိုးသမီး)	အခန်းကဏ္ဍ
၁	ကျေးရွာတွင် လမ်းဖွဲ့ခြင်း	ကျေးရွာသမား + ကျေးရွာသမီး	
၂	အိမ်ရာ	ကျေးရွာသမား	
၃	အိမ်ရာ	ကျေးရွာသမား	
၄	အိမ်ရာ	ကျေးရွာသမား	
၅	ကျေးရွာတွင် လမ်းဖွဲ့ခြင်း	ကျေးရွာသမား + ကျေးရွာသမီး	
၆			

ခေါင်းဆောင်၊ ကျေးရွာစီမံကိန်းအထောက်အကူပြုကော်မတီမှ အတည်ပြုသည်။

အမည် ဒေါ်ခင်အောင် လက်မှတ် [Signature] နေ့စွဲ ၈.၂.၂၀၁၇



၁၁။ ပုံစံ ၈-၄။ ကျေးရွာခွဲမြို့ရေးစီမံကိန်းလုပ်ငန်းခွဲရွေးချယ်ခြင်းပုံစံ

ပုံစံ - ၈ - ၄ ကျေးရွာအုပ်စုစီမံကိန်းလုပ်ငန်းခွဲရွေးချယ်ခြင်းပုံစံ (Form PC 4)

လက်ညှိုးနှုတ်၊ စီမံကိန်းလုပ်ငန်းခွဲရွေးချယ်မှုအရည်အဝေးပြန်ကြည့်ရာတွင် ကျေးရွာအုပ်စုမှ CF/TF တို့၏ အကုန်အကျစရိတ်၊ ကျေးရွာစီထောက်ကော်မတီမှ လက်မှတ်ရေးထိုးပြီး အတည်ပြုထားပြီး ပြည်ပအောင်မြင်သွင်းရမည်။ ဤပုံစံအား ပြည်ပစွာဖြည့်သွင်းပြီးနောက် ကျေးရွာအုပ်စုမှ မြို့တိုက်ကော်မတီဝင်များက TPIIC သို့ ပေးပို့ရန်အတွက် မနာဂတ်ဆက်တွဲအပြင် ထားရှိရမည်။ CF မှ ကျေးရွာအုပ်စုရွေးချယ်စိတ် စီမံကိန်းလုပ်ငန်းခွဲရွေးချယ်ရာ အချက်အလက်များကို MIS သို့ ထည့်သွင်းရမည်။ (ယခုနှစ်စီမံကိန်းလုပ်ငန်းခွဲ မလုပ်ကိုင်သော ကျေးရွာများ မပါဝင်ပါ။)

ကျေးရွာစုစီမံရေးမှူး/ဝန်ထမ်းအမည်: **ခေါ်ဝင်း (အိမ်ရာ)**

နေ့စွဲ: **၂၀၂၁.၁၀.၁၇**

ပြည်နယ်/တိုင်း: **မကွေး**၊ ညွှန်ကြားရေးမှူးချုပ်: **ဦးကျော်စွာ**

စက်ဝန်းအားအမှတ်ဖြစ်ပေးပါ (✓)၊ မစက်ဝန်း ()၊ မစက်ဝန်း (၂)၊ မစက်ဝန်း (၃)၊ မစက်ဝန်း (၄)၊ မစက်ဝန်း (၅)

ကျေးရွာအမည်	ဆောင်ရွက်မည့် လုပ်ငန်းများ	အတိုင်းအတာ	ခန့်မှန်း တိုက်ရိုက် အကျိုးစီးပွားနှင့် ရှိသူများ	အဆိုပြုတင်ပြသူ	ခန့်မှန်းကျန်ကျစရိတ်		စုစုပေါင်း	
					စီမံကိန်းမှ ထည့်သွင်းမှု	ကျေးရွာမှ ထည့်သွင်းမှု		
၂ မြင့်	ကျွန်းကျွန်း၊ ကျွန်းကျွန်း၊ ကျွန်းကျွန်း၊ ကျွန်းကျွန်း	၁၅၅၀' x ၁၂' x ၉"	၂၈၈	<input type="checkbox"/> ကျား <input checked="" type="checkbox"/> မီး <input type="checkbox"/> ကျား + မ	၅၅၀၀၀၀၀	-	-	စုစုပေါင်း
ယာကြီး	ကျွန်းကျွန်း၊ ကျွန်းကျွန်း၊ ကျွန်းကျွန်း	၁၉၀၀' x ၁၂' x ၉"	၂၉၇	<input type="checkbox"/> ကျား <input type="checkbox"/> မီး <input checked="" type="checkbox"/> ကျား + မ	၅၂၀၀၀၀၀	-	-	စုစုပေါင်း
ချင်းယားကျွန်း	ကျွန်းကျွန်း၊ ကျွန်းကျွန်း	၉' x ၉' x ၄' / ၁၄' x ၂၀'	၄၃၆	<input type="checkbox"/> ကျား <input type="checkbox"/> မီး <input checked="" type="checkbox"/> ကျား + မ	၅၅၀၀၀၀၀	-	-	စုစုပေါင်း
စုစုပေါင်း	ကျွန်းကျွန်း၊ ကျွန်းကျွန်း၊ ကျွန်းကျွန်း	၄၈၀'	၄၃၆	<input type="checkbox"/> ကျား <input checked="" type="checkbox"/> မီး <input checked="" type="checkbox"/> ကျား + မ	၂၀၀၀၀၀၀၀	-	-	စုစုပေါင်း
			၄၃၆	<input type="checkbox"/> ကျား <input checked="" type="checkbox"/> မီး <input checked="" type="checkbox"/> ကျား + မ	၄၂၅၀၀၀၀၀	-	-	စုစုပေါင်း

ရာထူး ကျေးရွာအုပ်စု စီ/ထောက်ကော်မတီ ဥက္ကဋ္ဌ အမည် လက်မှတ် ရက်စွဲ
ဦးကျော်စွာ၊ **၂၀၂၁.၁၀.၁၇**



ဆွေးနွေးချက်များ (ပြောသူနှင့်အကြောင်းအရာကိုတွဲမှတ်တမ်းတင်ရန်)

ပထမနှစ်ကြိမ်နှစ်ချိန်ကစား ပွဲ အကြောင်း အရာများ ကား တွင်လေ့ထွက် | ဆွေးနွေးခြင်း
တို့ကို ပြုလုပ်သည်။

ကျေးရွာ ၃ ကျေးရွာသာ များတင်ပြ ထားသော ဒီမိုကရေစီ လုပ်ငန်း ခွဲများ ကား ဦးဆောင်
ပေး ဆောင်ရွက်မှုကို ပြောဆိုဆောင်ရွက်သည်။ ၄, ၃, ၂, ၁ ပုံစံဖြင့် လျှို့ဝှက်
မဲပေး စနစ်ကို ကျင့်သုံး၍ မဲပေး ရွေးချယ်ကြ သည်။ ပထမနှစ်ကြိမ်နှစ်ချိန် ၄ ခု၊
ဒုတိယ ၃ ခု၊ တတိယ ၂ ခု၊ စတုတ္ထ ၁ ခုသာဖြစ်၊ မဲဆန္ဒရှင် ရွေးချယ် ပြုပါသည်။
ယာကြီးကျေးရွာ မှ ဦးဆောင်ပေး လုပ်ငန်း များမှာ စောကင်း၊ ဆိုင်းဆိုင်ရီ ဝေညီ

ဦးဆောင်	ကျေးရွာ ဖွဲ့ ဖြစ်ရေး လုပ်ငန်း	ကုန်ကြေး
၁	ကျေးရွာ တွင် လက်ခံ ဆောင်ရွက်ခြင်း ထုတ်လုပ်ခြင်း	နမူနာသာမန်
၂	အသစ်ကျောင်းဆောင်အသစ်ဆောက် လုပ်ခြင်း လုပ်ငန်း	နမူနာသာမန် + နမူနာသာမန်
၃	ဆေးပေးခြင်း	နမူနာသာမန် + နမူနာသာမန်
၄	အကြံပြုခြင်း	နမူနာသာမန် + နမူနာသာမန်



ဆုံးဖြတ်ချက်များ

၀။ ကျေးလက်စီမံကိန်းနှင့်ဆက်စပ်၍ ကော်မတီ နှင့် မဲဆန္ဒနယ်များ ချွေးမြင်ရာတွင်

ဥက္ကဋ္ဌ ကျေးလက် ဦးဝင်းဆောင် + ဒေါ်စိန်လှဝင်း

၂။ အစာထောက်ပံ့ရေး ဦးလှညွှန် + ဒေါ်ခင်မာမာ

၃။ ဝယ်ယူရေး အစီအစဉ်တွင် ဦးမြင့်လွင် + ဒေါ်သန့်လှိုင် ၊ ဂျပန်ပထမဦးဆုံး

၃။ ရေတွင် ဦးကျော်မင်း + ဒေါ်မြနုစာ ၊ ဇွန်ကုန်ကိုင် ကျေးလက်

ဦးဝင်းမေ ၊ စေတနာ့အဖွဲ့ဝင် အဖွဲ့ဝင်များ အစီအစဉ်တွင် ဦးလှညွှန် +

၄။ ဒေါ်စိန်စိန်စိန် ၊ ဦးစားရွေးချယ်ခဲ့ပါသည်။

၅။ ရင်းနှီးမြှုပ်နှံမှု အဖွဲ့ ဥက္ကဋ္ဌ (၂)ယောက် ၊ ဇွန်ကုန်ကိုင်

(၁)ယောက် ၊ စေတနာ့အဖွဲ့ဝင် အဖွဲ့ဝင် (၂)ယောက် ၊ ဦးစားရွေးချယ်ခဲ့ပါသည်။

မှတ်တမ်းတင်သူ
အမည် ဦးအောင်
ရာထူး နယ်စပ်စီမံကိန်းဌာန
ရက်စွဲ ၈.၂.၂၀၁၇

အတည်ပြုသူ
အမည် ဦးဝင်းဆောင်
ရာထူး ကျေးလက်စီမံကိန်းဌာန
ရက်စွဲ ၈.၂.၂၀၁၇



၁၃။ ကဏ္ဍအလိုက် အခက်အခဲမှတ်တမ်း

ပထမဦးစွာ ဘုရားကြီးဥပုသ်

	အခက်အခဲ	<input type="checkbox"/> မ <input type="checkbox"/> ကျား		
၄		<input type="checkbox"/> မ <input type="checkbox"/> ကျား		
၅		<input type="checkbox"/> မ <input type="checkbox"/> ကျား		
ဆန်း	၀	<input checked="" type="checkbox"/> မ <input type="checkbox"/> ကျား	ကျေးဇူးတင်အောင် ကော်မတီဝင်	ညွှန်ကြားမှု
	၂	<input type="checkbox"/> မ <input type="checkbox"/> ကျား		
	၃	<input type="checkbox"/> မ <input type="checkbox"/> ကျား		
	၄	<input type="checkbox"/> မ <input type="checkbox"/> ကျား		
	၅	<input type="checkbox"/> မ <input type="checkbox"/> ကျား		
	၆		<input type="checkbox"/> မ <input type="checkbox"/> ကျား	