



ပြည်ထောင်စုမြန်မာနိုင်ငံတော်အစိုးရ  
ဦးစီးဌာန၊ မွေးမြူရေးနှင့် ဆည်မြောင်းဝန်ကြီးဌာန  
ကျေးလက်ဒေသဖွံ့ဖြိုးတိုးတက်ရေးဦးစီးဌာန

National Community Driven Development Project  
လူထုဖွံ့ဖြိုးမှုအစီအစဉ်၊ လှိုင်းဘွဲ့မြို့နယ်

ကျေးရွာဖွံ့ဖြိုးရေးအစီအစဉ်



ယာခိဘောင်ကျေးရွာ

လှိုင်းဘွဲ့မြို့နယ်၊ ကရင်ပြည်နယ်  
၂၀၂၀ ခုနှစ်

## မာတိကာ

<u>စဉ်</u>	<u>အကြောင်းအရာ</u>	<u>စာမျက်နှာ</u>
၁။	လှိုင်းဘွဲ့မြို့နယ်အခြေပြမြေပုံ .....	၂
၂။	ကျေးရွာမြေပုံ (တည်နေရာ) .....	၃
၃။	အုပ်စုတွင်ပါဝင်သော ကျေးရွာများစာရင်း .....	၄
၄။	ကျေးရွာအခြေခံအချက်အလက်များ (ကျေးရွာသမိုင်းကြောင်း) .....	၅
၅။	လူထုပူးပေါင်းပါဝင်သော လူမှုဆန်းစစ်ခြင်းနှင့် အကဲဖြတ်ခြင်း လုပ်ငန်းစဉ် (PSA/PRA) အကျဉ်းချုပ်ဖော်ပြချက် .....	၆
၆။	ကျေးရွာဖွံ့ဖြိုးရေးအစီအစဉ်အတွက်အသုံးပြုခဲ့သော PRA tools တစ်ခုချင်းစီအတွက် သုံးသတ်ချက်များ	
	၁။ ကျေးရွာလူမှုရေးနှင့်အရင်းအမြစ်ပြမြေပုံ (Social Map) .....	၇
	၂။ ရာသီခွင်ပြပြကွဲဒီဇိုင်း (Seasonal Cleander) .....	၉
	၃။ ဥစ္စာနေကြွယ်ဝမှုပြဖော်ပြချက် (Wealth Ranking) .....	၁၁
	၄။ ကျား၊မ ပင့်ကူအိမ်သုံးသပ်ခြင်း (Cob Web) .....	၁၃
	၅။ အရင်းအမြစ်အသုံးချမှုပုံစံပြဖော်ပြချက် (Asset Mapping) .....	၁၅
	၆။ အဖွဲ့အစည်းချိတ်ဆက်မှုပြဖော်ပြချက် (Veen Diagram).....	၁၈
၇။	ကော်မတီဝင်များရွေးချယ်ခြင်းနှင့် ကျေးရွာဖွံ့ဖြိုးရေးအစီအစဉ် ဆောင်ရွက်မှုမှတ်တမ်း ....	၂၁
၈။	ကျေးရွာအချက်အလက်များ (PC 1) .....	၂၂
၉။	စီမံကိန်းစက်ဝန်းအချိန်ဖော်ပြချက် (PC 2) .....	၂၆
၁၀။	ကျေးရွာဖွံ့ဖြိုးရေးဦးစားပေးအစီအစဉ် (PC 3) .....	၂၈
၁၁။	အစည်းဝေးမှတ်တမ်းများ .....	၃၉
၁၂။	ကဏ္ဍအလိုက်ဦးစားပေးဖွံ့ဖြိုးရေးလုပ်ငန်းစဉ်များ .....	၄၃

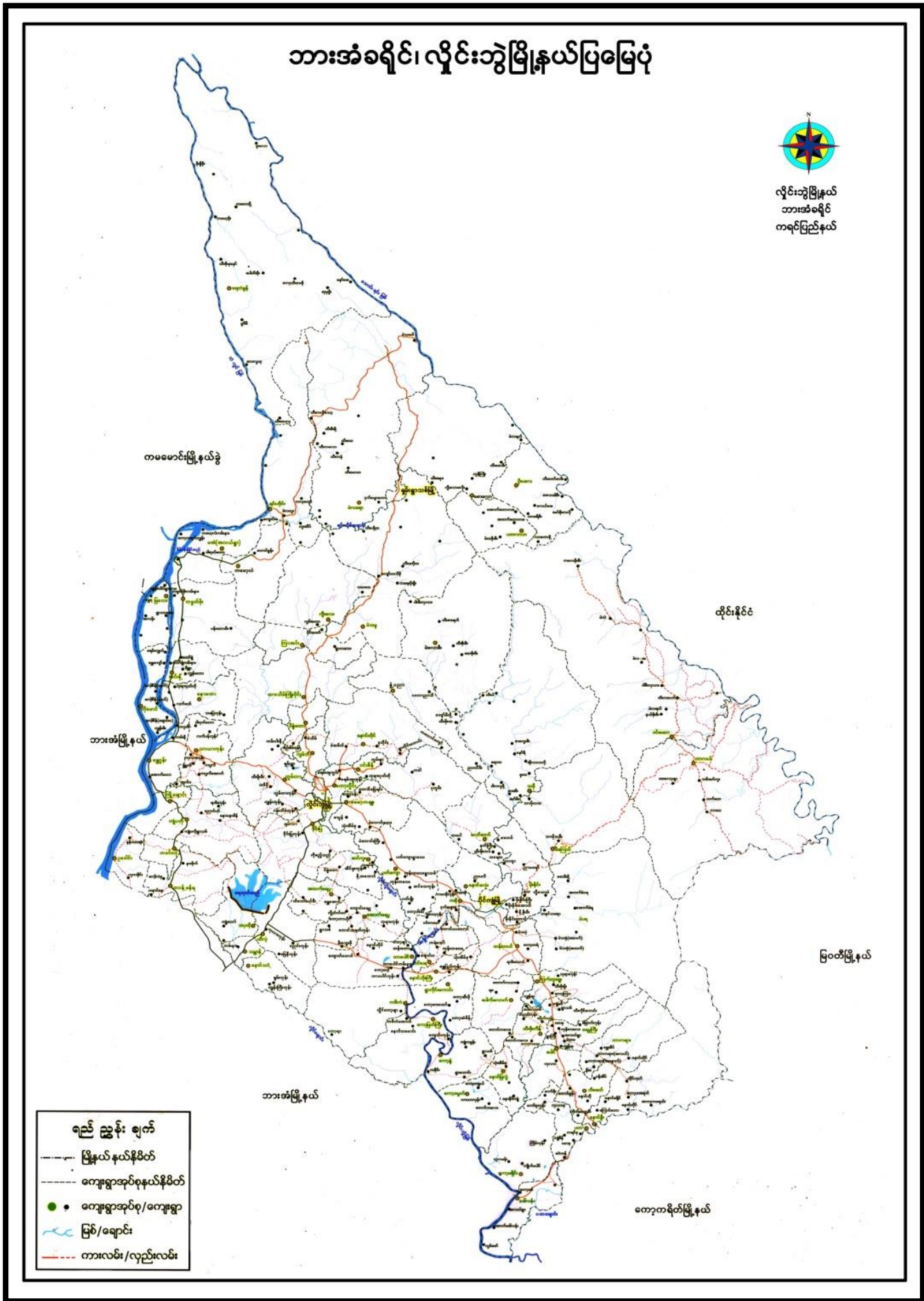



## ၃။ အုပ်စုတွင်ပါဝင်သော ကျေးရွာများစာရင်း

- ၁။ ထန်းတပင်ကျေးရွာ
- ၂။ ကွီးကျယ်ကျေးရွာ
- ၃။ ယာခိဘောင်ကျေးရွာ
- ၄။ ကော့ထရယ်ကျေးရွာ
- ၅။ ထီးဖိုးခီးကျေးရွာ
- ၆။ ယာတလကျေးရွာ
- ၇။ အထက်မဲသပုံကျေးရွာ
- ၈။ အောက်မဲသပုံကျေးရွာ

ယာခိကောင်လျေးရွာ သမိုင်းအကျဉ်း

။

ဦးထွန်းဘွဲ့မြို့နယ်၊ မိုင်းကျိုမြို့၊ ထန်းတပင်လျေးရွာစုပင်စု ယာခိကောင်ရွာကို ပထမဦးဆုံးတည်ထောင်သူမှာ လွန်ခဲ့သော နှစ်ပေါင်း (၁၅၀) လျော်လောက်က အဘိုး ဦးထိုက်ဆိုသော ကျားအားဖြီးတစ်ယောက် ဖြစ်ပါသည်။ ဦးထိုက်သည် ကောင်ယာ လှင်ပန်းဖြင့် အသက်မွေးသူ ဖြစ်ပြီး တနေရာ ပြီး တစ်နေရာ ကောင်ယာခင်းများ လိုက်လံ ခုတ်ထွင်ပြီး ပာသယာခိကောင်ရွာ ဖြစ်လာမည်နေရာ သို့ရောက်သောအခါ အလွန်ပာကောကျ နှစ်သက်က သည်နေရာမှာပင် ကောင်ယာတစ်လေး တစ်လုံး စေတက် ပြီး ကောင်ယာ ခင်းများ ချက်ထွင်း ချင်းလင်းကာ အတည်အခြေနေထိုင်ရန် ဆုံးဖြတ်လိုက်ပါသည်။

သည်နေရာဒေသ သည် ယခင်အခါက ကောများထူထပ်ပြီး သစ်ပင်လယ်တို့ဖြင့် အုပ်ဆိုင်းခဲ့ပြီး မိုင်းလက သဘာဝကြိုက်သူများအတွက် သဘောကျ နှစ်ခြိုက်မိသည်မှာ အမှန်ဖြစ်ပါသည်။ ထူးခြားသည်မှာ ကော မြေအလယ်တစ်နေရာ၌ ဒယ်အိုး ပုံသဏ္ဍာန်ရှိ ကွင်းလယ်လေးတစ်ကွင်းပင် ဖြစ်ပါသည်။ ကောကောင်များ ဖြစ်ကြသော သမင်၊ ဒရပ်၊ ဂျိုလပ်များ အစာရှာဖွေ စားသောက်ပြီး ကွင်းအလယ် ချိုင့်ဝှမ်းနေရာတွင် ရေသောက်ပြေးညှား၊ တောကစားနေကြသည်ကို ဦးထိုက် ဖြစ်ရသောအခါ ပြုံး၍ပင် ကြည့်မိပါသည်။

ဦးထိုက် အနေကြာလာသောအခါ ဘားသမီးများလည်း ဖခင်ဆုတ် လိုက်လာက တဲလေး၊ ငါးလုံးအစစ် ရှိလာပါသည်။ တစ်နေ့ ဦးထိုက် ဘားသမီးများကို စုခေါ်ပြီး “ဒီနေရာ ငါတို့ရွာတည်ကြမယ်” ဟု ပြောဆိုကာ ဘားသမီးများလည်း “အဖေသဘော ကျတုအဆင့်၊ ဆက်ကြိုက်ရွေးခေါ်ပါ” ဆိုသောအခါ ဦးထိုက်နေရာဒေသကို ဘယ်ညာပျဉ် ဖူးဝမ်း ကြည့်စူးပြီး “ယာခိကောင်ရွာ” ဟု အမည်ပေးလိုက်ပါတော့သည်။

ကရင်လူပာ” ဆိုသည်မှာ ဗမာလူ “ကွင်း” ဖြစ်ပြီး ကောင်ဆိုသည် မှာ ဗမာလူ “ဂျို” သူလုပ်ပင်ဖြစ်ပါသည်။ ပေါင်းစပ်ဆိုလိုက်သောအခါ “ယာခိကောင်” လို့ ဗမာလူ “ကွင်းဂျိုသူလုပ်ရွာ” ဟု အမည်ပေးပင်ရပါသည်။

၅။ လူထုပူးပေါင်းပါဝင်သော လူမှုဆန်းစစ်ခြင်းနှင့် အကဲဖြတ်ခြင်းလုပ်ငန်းစဉ် အကျဉ်းချုပ်ဇယား

လူထု ပူးပေါင်းပါဝင်သော လူမှုဆန်းစစ်ခြင်းနှင့် အကဲဖြတ်ခြင်းလုပ်ငန်းစဉ်

အကျဉ်းချုပ်ဇယား

စဉ်	အသုံးပြုခဲ့သော PRA tools များ	ဦးတည်အုပ်စု များ	အစဉ်အဆင့် တက်ရောက်သူများ		အဓိကဆွေးနွေး ချက်များ
			လျား	မ	
၁။	ကျေးရွာအစည်းအဝေး ဖြစ်ပုံ (Social Map)	ရပ်မိရပ်ဖေ၊ ကော်ဖော်ထိ များ၊ ကျေးရွာလူထုများ အားလုံး	၃၀	၃၁	အခြေခံအဆောက်အအုံများ၊ လမ်း၊ ပင်၊ ဆက်သွယ်ရေးအခြေအနေ၊ လယ်ယာ မြေများ၊ ကျေးရွာရှိ သဘာဝအစည်းအဝေး များ
၂။	ရာသီဥတုပြဏ္ဍခွဲ (Seasonal Calendar)	ကော်ဖော်ထိ များ၊ အမျိုးသား / သမီး၊ အင်းရဲနွမ်းပါးသူ များ	၃၀	၃၁	စိုက်ပျိုး၊ ရိတ်သိမ်း၊ ကာလ (ကောက်ပဲသား) လယ်ယာ၊ မီးပွားရေး၊ ၁၀ နေ့စေ့ ရှိ မှု၊ ပြုစုရေး၊ ရာသီဥတု၊ လျှပ်မာရေး ဆိုင်ရာ ရေ ရှိ မှု
၃။	ဥစ္စာရေး ဩဝတ်မှုပြ ဇယား (Weath Ranking)	ချင်းသား၊ အလယ်အလတ် နှစ်ပါးစသော အုပ်စုများ	၃၀	၃၁	ကျေးရွာလူမှု စီးပွားရေး အခြေအနေကို ချိတ်ဆက်သွယ်ရေးအတွက် အခြေခံ ဝန်ဆောင်မှုများ သတ်မှတ်ရန် လူထုအားလုံး သဘောတူသက် ဖော် ခြင်း
၄။	လျား၊ မ ပင့်လူအိမ် သုံးသတ်ခြင်း (Cob Web) ။	ကျေးရွာရှိ အမျိုး သား၊ နှင့် အမျိုး သမီး များ	၃၀	၃၁	အမျိုးသား၊ နှင့် အမျိုးသမီး များ အချိုးတူ အဆင့်အရေး ရရှိမှုနှင့် မရရှိ သည့် အကြောင်း အရင်း များကို ဖော်ထုတ်ဆွေးနွေးခြင်း
၅။	အစည်းအဝေးအသုံးပြုမှု ဝန်ပြဇယား (Asset Mapping)	ကျေးရွာလူထုအား လုံး	၃၀	၃၁	ကျေးရွာရှိ သဘာဝအစည်းအဝေးများ နှင့် လူမှုဆိုင်ရာအစည်းအဝေးများအား မည်သည့် အသုံးပြုပြီး မည်သည့်ထိန်းချုပ်ထား ရှိခြင်း အား ဖော်ထုတ်ဆွေးနွေးခြင်း
၆။	အဖွဲ့အစည်း ချိတ်ဆက် မြေပြဇယား (Venn Diagram)	ကျေးရွာအုပ်ချုပ်ရေး အဖွဲ့၊ ကျေးရွာဖွံ့ဖြိုး ရေး လုပ်ဆောင်ရေး သည့်အဖွဲ့၊ ကျေးရွာ လူထု	၃၀	၃၁	ကျေးရွာအတွင်းရှိ အဖွဲ့အစည်းများ နှင့် မည်သို့သော လုပ်ငန်း များအတွက် ၊ မည်သည့်အဖွဲ့ များ နှင့် ချိတ်ဆက်လုပ်လို့ ဆောင်ရွက် မှု ရှိ ခြင်း ၊
၇။	ကျေးရွာအခြေခံအချက် အလက် PC (၁)	အမျိုးသား / သမီး၊ နှင့် ကျေးရွာလူထု အား လုံး	၃၀	၃၁	အိမ်ခြံမြေ၊ လူဦးရေ၊ လူမျိုး၊ ကာသားသော ကျေးရွာအခြေခံ အချက်အလက်များ ၊ ဖော်ထုတ်ခြင်း
၈။	အခက်အခဲ၊ မျှော်မှန်းချက် များ၊ ကျေးရွာဖွံ့ဖြိုးရေး ဦးစားပေး လုပ်ငန်း များ၊ ဖော်ထုတ်ခြင်း (PC - 3)	အမျိုးသား၊ အမျိုး သမီး၊ နှင့် ကျေးရွာ လူထုအားလုံး	၃၀	၃၁	ကျေးရွာတွင်း ရင်ဆိုင်နေရသော အခက်အခဲ များ၊ ကျေးရွာလူထု၏ မျှော်မှန်းချက်များ၊ ကျေးရွာဖွံ့ဖြိုးရေး အတွက် ဦးစား ပေး လုပ်ငန်း များ ဖော်ထုတ်နိုင်ရန်

၆။ ကျေးရွာဖွံ့ဖြိုးရေးအစီအစဉ်အတွက်အသုံးပြုခဲ့သော PRA tools တစ်ခုချင်းစီအတွက် သုံးသတ်ချက်များ

၁။ ကျေးရွာလူမှုရေးနှင့်အရင်းအမြစ်ပြမြေပုံ (Social Map)





လူမှုရေးအရင်းအမြစ် ပြုပြင်ဆေးမွေးခြင်းနှင့်ဆန်းစစ်ခြင်း

ကျေးဇူးအမည် - ယာခီဘောင်း

ရက်စွဲ " 12. 6. 2019

ပါဝင်ဆွေးနွေးသူဦးရေ " ကျား - 20 မ - 31

- (၁) ဒေသ ၅ နှစ်အတွင်း ရွာတွင်းလမ်း ကောင်းမွန်စေရမည်။
- (၂) ရွာတွင် လယ်ယာလုပ်ငန်း လုပ်ကိုင်ပြီး ဆင်းသီး၊ ဘူးသီး၊ ပန်းစာစသည်တို့ကို ရောင်းချရန်အတွက် ဆိုက်ပျိုးသည်။
- (၃) ကရင်လူမျိုးသည် နေထိုင်ပြီး ဖုဒ္ဒဘာသာ တစ်ခုသာလျှင် လွယ်ကူသည်။
- (၄) သောက်စားရုံမှာ ဖုလုံရွာရှိပြီး လမ်း၊ ပန်းဆက်ဝှမ်းပေးရေးကော်မရှင်တို့သည်။
- (၅) ဝင်ငွေတိုးလုပ်ငန်းရှိရန် ဆိုက်ပျိုးရေးနှင့် ပညာသင်တန်းများ ပေးခြင်း၊ ဆွေးနွေးရေးနှင့် ပညာသင်တန်းများ ပေးခြင်းတို့ဖြင့် အမျိုးသမီးများလည်း ဝင်ငွေကို တိုးစေပါသည်။

၂။ ရာသီခွင်ပြပြကွဲဒီန်(Seasonalr)

ရာသီခွင်ပြပြကွဲဒီန်

ကျေးရွာအမည် : .. ယာခိတောင်      ပါဠိဆေးဖွဲ့သူဦးစု = ၇၇၀ + ၈      ရက်စွဲ : ၂၀. ၆. ၂၀၁၇

၇၀      ၈၁

အကြောင်းအရာ	တန်ခူး	တဆုန်	နယုန်	ဝါဆို	ဝါခေါင်	တော်တော်	တပို့ဆွတ်	တပို့ဆွတ်	တပို့ဆွတ်	တပို့ဆွတ်	တပို့ဆွတ်	တပို့ဆွတ်
ရာသီဥတု												
ပျက်ပျိုးပေး	-											-
မွှေတော်			-			-			-	-		
အားယပ်ချိန်												
သဘာဝတောအမျိုးအစား							-	-	-	-	-	-
ဝင်ငွေ	\$	\$	\$	\$	\$	\$	\$	\$	\$	\$	\$	\$
ထွက်ငွေ	\$\$\$	\$\$\$	\$\$\$	\$\$\$	\$\$\$	\$\$\$	\$\$\$	\$\$\$	\$\$\$	\$\$\$	\$\$\$	\$\$\$

ရာသီခွင် ပြုပြင်ဆင်ဆင်ဆွေးနွေးခြင်း

နှိုင်းဆန်းစစ်ခြင်း

ကျေးရွာအမည် - ပာဒိတောင်

ရက်စွဲ " " 12. 6. 2019

ပိတ်ဆွေးနွေးသည့်ရက် = လျာ: 20 မ - 31

တစ်၊တပင် ကျေးရွာအုပ်စု ပာဒိတောင်ကျေးရွာသည် စပါးစိုက်ပျိုးခြင်း၊ လှုပ်ငန်းကို အဓိကထား လုပ်ကိုင်ကြပြီး အဘဝဇာတိအဖွဲ့အစည်း ပြုကြသည်။

ပာဒိတောင်ရွာ၏ ရာသီဥတုမှာ နက်ထက်၊ တပို့တွဲ၊ တပေါင်းလ၊ နှင်းတိုင်း၊ လများတွင် နေသာပြီး ကဆုန်၊ နယုန်၊ ဝါဆို၊ ဝါခေါင်လများတွင် မိုးသည်းထန်စွာ ရွာသည်။ တော်ဝင်လင်း၊ လ၊ နှင်းတိုင်းလတွင် အခြားအေးပြီး သီတင်းကျွတ်၊ နှင်းတိုင်းဆောင် မုန်းလတွင် နေပူပြီး အအေးလေ့လာသည်။

ပာဒိတောင်ရွာ၏ အဓိက စိုက်ပျိုးရေးမှာ စပါး၊ ပြန်သော်လည်း ရာသီလိုက် စိုက်ပျိုးခြင်းများလည်းရှိသည်။ နွားသိုလ်၊ တပို့တွဲ၊ ကဆုန် လများတွင် ပဲခူး၊ ကူးသီး၊ ငှက်များကို စိုက်ပျိုးကြပြီး တန်ဆောင်မုန်းလတွင် ကောက်ခံရက်သိမ်းကြသည်။

တန်ခူးလတွင် ရှင်ဖြူပွဲများကို ကျင်းပပြီး ကဆုန်လတွင် ပရိတ်ရှုတ်ပွဲ၊ ဝါဆိုလတွင် ဘလိန်လုပ်ပွဲ နှင့် ဝါခေါင်လတွင် ထက်ချည်ပွဲများ ရှိသည်။ သီတင်းကျွတ်လတွင် မီးပုံးလှော်ပွဲများ ရှိပြီး တန်ဆောင်မုန်းလတွင် ယုတ်ပွဲများ ရှိသည်။ တပို့တွဲလတွင် တမန် ထိုးပွဲများ ရှိပြီး တပေါင်းလတွင် ဘုရားပွဲများ ရှိသည်။

တပေါင်း၊ တန်ခူး၊ ကဆုန်လတွင် အားလပ်ပွဲများ ပြီး နယုန်လတွင် အနည်းငယ်သာ အားကြသည်။ ကျန်သော လများတွင် မအားလပ် ကြကော့ပါ။

ဘဏ္ဍာဝ ဘေး အန္တရာယ် နှင့် ပတ်သက်၍ တန်ခူးလ နှင့် ကဆုန်လတွင် မီးကြောက်ရှာသည်။ နယုန်လ နှင့် ဝါဆိုလတွင် လေပြင်းများတိုက်ကာ ဝါခေါင်လတွင် ရေကြီးပြီး တော်ဝင်လင်းလတွင် လျှပ်စီးလက်က မိုးကြိုးများ ပစ်တတ်သည်။

ပာဒိတောင်ရွာတွင် ဝဇ္ဇာ နည်းပြီး ဝတ္တရံများ ရှိသည်။

၃။ ဥစ္စာရေးကြွယ်ဝမှုပြယေား (Wealth Ranking)

ဥစ္စာရေးကြွယ်ဝမှု ပြယေား

ကျေးရွာ - ယာခိတောင်    ပါဝင်ဆွေးနွေးသူဦးရေ ကျား ၃၀ - မ - ၃၁    ရက်စွဲ ၂၀-၆-၂၀၁၉

အဆင့်	သက်ဆိုင်ရာအရာ	အိမ်ထောင်စု အရေအတွက်	ရာခိုင်နှုန်း
ပထမအဆင့်	လယ်(၄၀၀၀၀၀၀၀)၊ ကား၊ ဆိုင်ကယ်၊ နှစ်ထပ်အိမ်၊ ဆစ်အိမ်၊ နွား (၅၀၀၀၀၀)၊ ရော်ဘာ၊ ဆိတ်	၁၅	၁၈%
ဒုတိယအဆင့်	ဆစ်အိမ်၊ လယ် (၄၀၀၀၀၀၀၀)၊ ကား၊ ဆိုင်ကယ်၊ နွား (၂၀၀၀၀၀)၊ ဆိတ်	၂၅	၂၉%
တတိယအဆင့်	ဆစ်အိမ်၊ ဆိုင်ကယ်၊ ကား၊ ဆိတ်၊ ဆိတ်	၄၅	၅၃%
	စုစုပေါင်း	၈၅	၁၀၀%

ဥစ္စာဓာတ်ပြင်ပထုတ်လုပ်ရေးအဖွဲ့အစည်းနှင့်

ဆန်းစစ်ခြင်း

ကျေးရွာအမည် - ပာကီတောင်      ပါဏဗေဒဓာတ် = <sup>လက် ၁</sup> ၂၀    <sup>၆</sup> ၃၁      ကျေးရွာရက်စွဲ - ၂၀၂၀-၆-၁၇

ပာကီတောင် ကျေးရွာတွင် ဥစ္စာဓာတ်ပြင်ပထုတ်လုပ်ရေးကို သတ်မှတ်ရာတွင် ပထမအဆင့် ခုတ်ယူအဆင့်၊ နှင့် တတိယအဆင့် ဗဟို အုပ်စု (၃)ခုရှိပြီး ဥစ္စာဓာတ်ပြင်ပထုတ်လုပ်ရေးအဖွဲ့ကို ခွဲခြားသတ်မှတ်ခဲ့ပါသည်။

ကျေးရွာအတွင်းရှိ ပထမအဆင့် အဆင့် အိမ်ထောင်စုမှာ (၁၅) အိမ်ထောင်စု ဖြစ်ပြီး ပိုင်ဆိုင်မှု သွင်ပြင်လက္ခဏာများမှာ ယယ် (၄) ဇာအထက် ၊ ကား ၊ ဆိုင်ကယ် ၊ နှစ်ထပ်အိမ် ၊ သစ်အိမ် ၊ နွား (၅) ကောင် ၊ ရေတံဆိပ် ၊ ဆိတ် တို့ကို ပိုင်ဆိုင်ကြသည်။

ဒုတိယအဆင့် အိမ်ထောင်စုမှာ (၂၅) ဖြစ်ပြီး ပိုင်ဆိုင်မှု သွင်ပြင်လက္ခဏာ များမှာ ယယ် (၄) ဇာအထက် ၊ ကား ၊ ဆိုင်ကယ် ၊ နွား (၂) ကောင် နှင့် ဆိတ် တို့ကို ပိုင်ဆိုင်ကြသည်။

တတိယအဆင့် အိမ်ထောင်စုမှာ (၄၅) အိမ်ထောင်စု ဖြစ်ပြီး ပိုင်ဆိုင်မှု သွင်ပြင်လက္ခဏာများမှာ သစ်အိမ် ၊ ဆိုင်ကယ် ၊ စက်ဘီး ၊ ကြက် ၊ ကက် ၊ ဆိတ် တို့ကို ပိုင်ဆိုင်ကြသည်။

၄။ ကျားမ ပင့်ကူအိမ်သုံးသပ်ခြင်း (Cob Web)

ပင့်ကူအိမ် ပြဇယား

ရက်စွဲ: ၂၀. ၆. ၂၀၁၇

ကျေးဇူးအမည် - ယာခိဘောင်

ပါထိဆေးနွေးသူဦးရေ - ကျား - ၂၀ ' မ - ၁၁

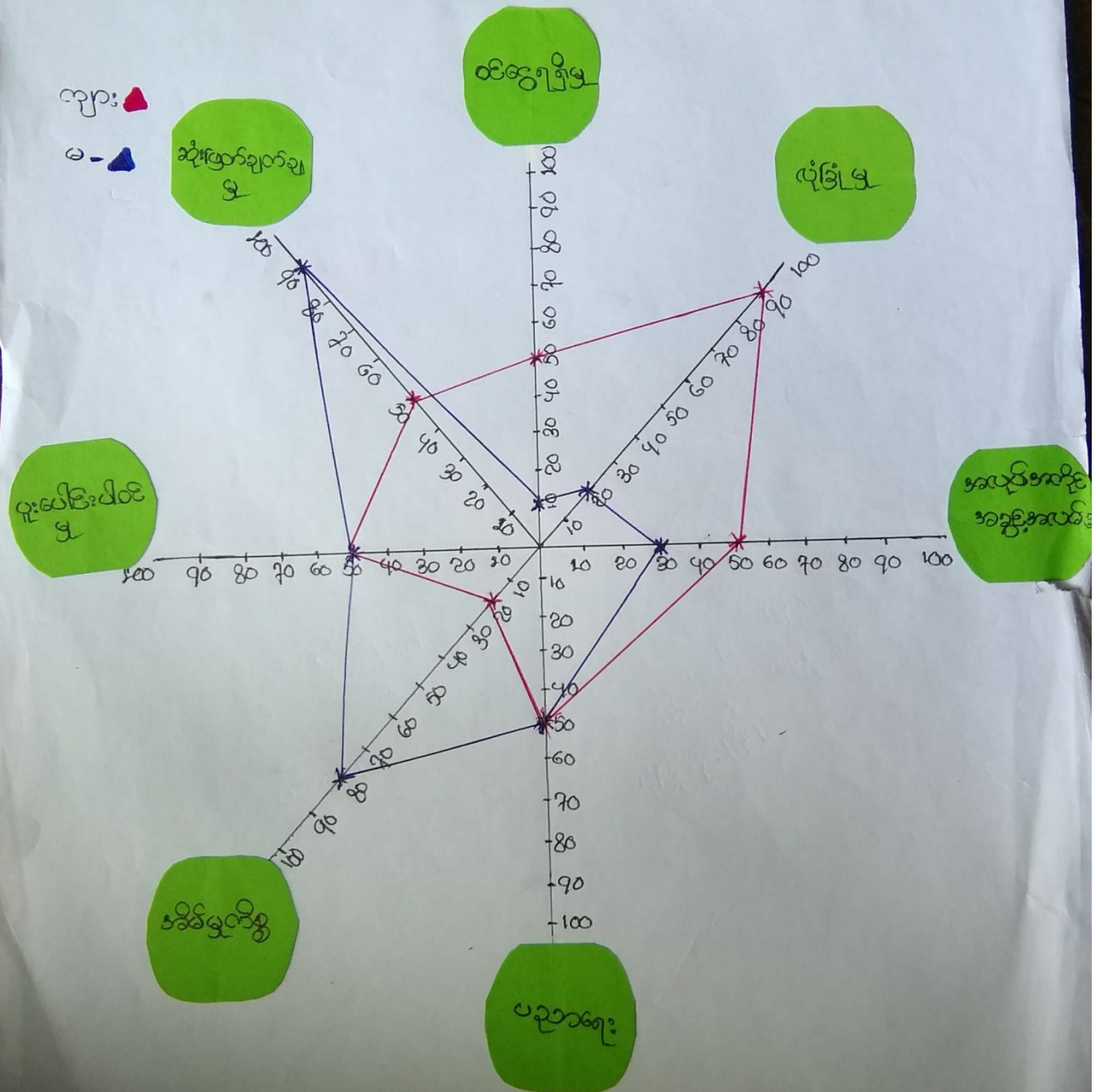

ပင်္ဂမ္ဘာဒိဏ် ပြဿနာ ဆွေးနွေးခြင်း နှင့် စာရေးစစ်ခြင်း

ကျေးဇူးအမည် - ယာခိတောင်

ရက်စွဲ " 12.6.2019

ပါဝင်ဆွေးနွေးသည့်ရက် - ၂၀ မ - ၃၁

၁။ အမျိုးသမီးအင် လုံခြုံမှု အဖျက်အစဉ် နှင့် ဝင်ငွေ ရရှိမှုသည် အားနည်းသည် ။  
အမျိုးသမီးများသည် အိမ်မှုထိခွင့်ဘာ လုပ်ကိုင်ရသောကြောင့် အဖျက်အစဉ်  
အညွှန်းအလမ်း နည်းပါးရခြင်း ဖြစ်သည်။

၂။ ယာခိတောင်ကျေးရွာ၌ အမျိုးသားများ ဆုံး ဖြတ်ချက်ချရာတွင် အမျိုးသမီးများကို  
ဘာဦးစားပေးလေ့ရှိသည်။

၃။ အမျိုးသမီးနှင့် အမျိုးသားတို့သည် ပညာရေးတွင် တန်းတူအခွင့်အရေး ရရှိကြသည်။  
ပူးပေါင်းပါဝင်မှုတွင်လည်း အမျိုးသား နှင့် အမျိုးသမီး တန်းတူပူးပေါင်း  
ပါဝင်ကြသည်။

အရင်းအမြစ်ထိန်းချုပ်မှု ပုံစံပြဇယား

ကျေးဇူးအမည် - ပာဂီကောင်

ရက်စွဲ ... " ၂၈.၆.၂၀၁၇ "

ပိတ်ဆွေးနွေးဆွေးနွေး - ကျား - ၃၀ - မ - ၃၁

ကျား

မ

ကျား + မ





အရည်အမြစ် ဘုံ့စွဲမှု ပုံစံပြပေး

ကျေးဇူးအမည် - ယာဒိကောင်

ရက်စွဲ " 13. 6. 2018

ပိထိဆွေးမွေး သူဦးမူ - ကျား: ၃၀ မ - ၃၁

ကျား:

မ

ကျား + မ



သစ်ကော

အသင်ကျောင်း

ဝိဘာ:

သုသာန်

အင်း

လမ်း

ချောင်း

ရေ

လယ်

အရင်းအမြစ် ထိန်းချုပ် ၊ သုံးစွဲ မှ ပုံစံပြု ဇယား

ဆွေးနွေး ဖြေဆို နှင့် ဆန်းစစ်ခြင်း

ကျေးဇူးအမည် - ယာခိဘောင်

ရက်စွဲ " 12.6.2019

ပါဝင်ဆွေးနွေးသူ ဦးရေ - ကျား ၂၀ မ - ၃၁

(၁) သစ်တော၊ ရွှေငါး ၊ သူ့ဘာန်တို့သည် အမျိုးသားများ သုံးစွဲမှုများ ဖြီးစာသစ်ကျောင်းနှင့် အင်းကို အမျိုးသမီးများ သုံးစွဲမှုများသည်။

(၂) တံကား ၊ လမ်း ၊ ရေပြ တို့ကို အမျိုးသားနှင့် အမျိုးသမီးများ သုံးစွဲကြသည်။

(၃) ရေပြ ၊ သူ့ဘာန် ၊ အင်း ၊ တံကား ၊ စာသစ်ကျောင်း ကို အမျိုးသားများက ထိန်းချုပ်ပြီး ၊ လမ်း ၊ လယ် ၊ သစ်တော ၊ ရွှေငါး ကို အမျိုးသားများ ၊ အမျိုးသမီး ပါ ထိန်းချုပ်ကြသည်။

၆။ အဖွဲ့အစည်းချိတ်ဆက်မှုပြဇယား (Veen Diagram)

အဖွဲ့အစည်းချိတ်ဆက်မှု

ကျေးဇူးအမည် - **အာဒါကောင်** ရက်စွဲ - **12.6.2019**

ပါဝင်ဆွေးနွေးသူဦးရေ - လူ: **၅၀** 'မ' **၅၁**

ကျေးဇူးအမည် ချိတ်ဆက်မှုအမည်:		ကျေးဇူးအမည် ချိတ်ဆက်မှု အဖွဲ့အစည်း:	
၁။ ရင်ဖိရင်ဖ		၁။ AORA Myanmar	
၂။ ကျောင်းတော်မင်္ဂလာ		၂။ Save the children	
၃။ ဓမ္မစင်္ကြံ		၃။ မီးတောက်အဖွဲ့	
၄။ ဖွံ့ဖြိုးရေး		၄။ C ၅၅	
၅။ တောင်လုံးအဖွဲ့			
၆။ ရာဇဝတ်ဗဟို			

အဖွဲ့အစည်း ချိတ်ဆက်မှု

ကျေးဇူးအမည် - **ဖက်ဖက်**

ရက်စွဲ - 12.6.19

ဝါင်ဆွေးနွေးချဉ်းရေ - ကျား - ၂၀ မ - ၃၁

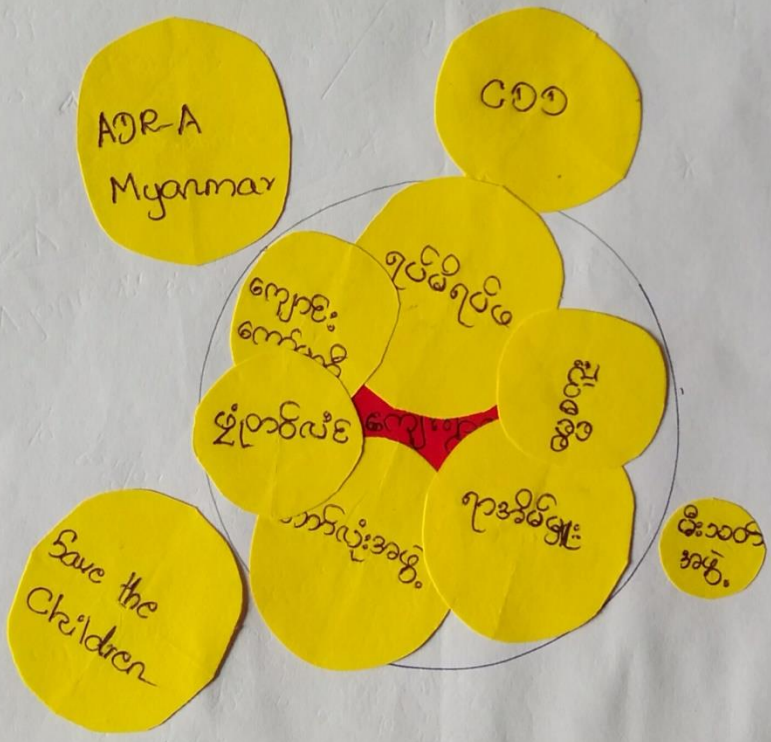

အဖွဲ့အစည်းချိတ်ဆက်မှု

ဆွေးနွေးခြင်း နှင့် ဆန်းစစ်ခြင်း

ကျေးဇူးအမည် - ယာခီကောင်

ရက်စွဲ " 12.6.2019

ပါဝင်ဆွေးနွေးသူဦးရေ - လျား - 20 - မ - 31

- (၁) ရာအိမ်မျှား၊ ရပ်မိရပ်မ၊ ကျောင်းကော်မတီသည် ကျေးဇူးလူထုအပေါ်တွင် ပူးပေါင်းပါဝင်မှု အားကောင်းပြီး ဖွဲ့စည်းလုပ်ငန်း အဖွဲ့သည် လည်း ရပ်ရွာသာရေး၊ ရာဇဝတ် တွင် ကျေးဇူးလူထုအပေါ် ပူးပေါင်းပါဝင်မှု အားကောင်းသည်။
- (၂) ကော်လုံးအဖွဲ့သည် ရွာတွင်းလူငယ်အဖွဲ့ ဖြစ်ပြီး ဖွဲ့စည်းလုပ်ငန်း လူငယ်အဖွဲ့ နှင့် ချိတ်ဆက်မှု အားကောင်းပြီး ကျေးဇူးလူထု ပူးပေါင်းပါဝင်မှု အားကောင်းသည်။
- (၃) Save the Children နှင့် AORA Myanmar အဖွဲ့တို့သည် ကျေးဇူး ဖြစ်ပ အဖွဲ့အစည်း ဖြစ်သော်လည်း ကျေးဇူးလူထု နှင့် ပူးပေါင်းပါဝင်မှု အားကောင်းသည်။
- (၄) မီးဘတ်အဖွဲ့သည် စာအုပ်တိုက်ကျေးဇူးလူထုအဖွဲ့တွင် ပူးပေါင်းပါဝင်သည်။
- (၅) ၂၅၅ အဖွဲ့သည် လည်း ရွာတွင် လိုအပ်သော အခြေခံ အဆောက်အအုံ လိုဆောက်ပေးကာ ရွာလူထု အပေါ် ပူးပေါင်း ပါဝင်မှု အားကောင်းသည်။

၇။ ကော်မတီဝင်များရွေးချယ်ခြင်းနှင့် ကျေးရွာဖွံ့ဖြိုးရေးအစီအစဉ် ဆောင်ရွက်မှုမှတ်တမ်း



၈။ ကျေးရွာအချက်အလက်များ(PC 1)

ပုံစံ - ၈ - ၁ ကျေးရွာအခြေခံအချက်အလက်များ (Form PC 1)

လမ်းညွှန်ချက်၊ ကျေးရွာတစ်ရွာသို့ ပထမဆုံးမိတ်ဆက်ခရီးသွားရောက်သောအခါ လူထုစည်းရုံးရေးမှူးသည် ကျေးရွာခေါင်းဆောင်များအားကျေးရွာအချက်အလက်များကိုမေတ္တာရပ်ခံ၍တောင်းခံရသည်။ ဤအချက်အလက်များကိုစီမံကိန်းမိတ်ဆက်အစည်းဝေးမတိုင်မီတောင်းခံရမည်။ စီမံကိန်းမိတ်ဆက်အစည်းဝေးတွင် လူထုစည်းရုံးရေးမှူးသည် ဤအချက်အလက်များအား စစ်ဆေးပြီး မှန်ကန်အောင်ပြုလုပ်ရမည်။ ပြီးနောက်တွင် လူထုစည်းရုံးရေးမှူးမှ သတင်းအချက်အလက်ထဲသို့ Tablets မှ တဆင့် ဖြည့်သွင်းရမည်။

ကျေးရွာခေါင်းဆောင် အမည် <b>ဦး ထွန်းလွင်</b>	ကျေးရွာခေါင်းဆောင်၏ ဖုန်းနံပါတ် <b>၀၉၄၅၂၅၄၈၆၇၈</b>	လူထုစည်းရုံးရေးမှူး၏အမည် <b>ဒေါ် မေသာဇင်</b>
ပြည်နယ်တိုင်းဒေသကြီး <b>ကရင်</b>	မြို့နယ် <b>လွိုင်ဘွဲ့</b>	ကျေးရွာအုပ်စု <b>ထန်းတဖလ</b>
		ကျေးရွာ <b>ဟာခါ့တောင်</b>

က။ လူဦးရေ

လူမျိုးစု	အိမ်ထောင်စုအရေအတွက်	ကိုးကွယ်သည့်ဘာသာ	အိမ်ထောင်စုအရေအတွက်
လူမျိုးစု (၁) <b>ဦးကရင်</b>	<b>၁၁၇</b>	ဘာသာ(၁) <b>ဗုဒ္ဓဘာသာ</b>	<b>၁၁၇</b>
လူမျိုးစု (၂)-----		ဘာသာ(၂)-----	
လူမျိုးစု (၃)-----		ဘာသာ(၃)-----	
လူမျိုးစုရော-----		ဘာသာရော-----	
အခြား			
	အရေအတွက်		
ပထန်စွမ်းသူများ	<b>၅</b>		
သက်ကြီးရွယ်အိုများ (၆၅ နှစ် နှင့် အထက်)	<b>၂၁</b>		
စစ်ဘေးရှောင်			

	အမျိုးသား(အရေအတွက်)	အမျိုးသမီး(အရေအတွက်)	စုစုပေါင်းအရေအတွက်
လူဦးရေ	၂၆၀	၂၆၅	၅၂၅
လူမျိုးစု (၁)--- <u>ဒီးကာဇ</u>	၂၆၀	၂၆၅	၅၂၅
လူမျိုးစု (၂)-----			
လူမျိုးစု (၃)-----			
အခြား			
အိမ်ထောင်ဦးစီး	၅၀	၃၇	၈၇

(ခ)အခြေခံအဆောက်အအုံ အသုံးအဆောင်များ

စာသင်ကျောင်း	အမှတ် ခြံပိ	ကျန်းမာရေး	အမှတ် ခပ်ပါ	ဘာသာရေးအဆောက် အအုံများ	အမှတ် ခြံပိ
အထက်တန်းကျောင်း	<input type="checkbox"/>	ဆေးရုံ	<input type="checkbox"/>	စေတီ	<input type="checkbox"/>
အလယ်တန်းကျောင်း	<input type="checkbox"/>	ကျန်းမာရေးဌာန	<input type="checkbox"/>	ဘုန်းကြီးကျောင်း	<input type="checkbox"/>
မူလတန်းကျောင်း	<input checked="" type="checkbox"/>	ကျန်းမာရေးဌာနခွဲ	<input type="checkbox"/>	ဟိန္ဒူဘုရားကျောင်း	<input type="checkbox"/>
မူကြိုကျောင်း	<input type="checkbox"/>	ဆေးပေးခန်း	<input type="checkbox"/>	ခရစ်ယာန်ကျောင်း	<input type="checkbox"/>
အခြား	<input type="checkbox"/>	အခြား	<input type="checkbox"/>	ဗလီ	<input type="checkbox"/>
				အခြား	<input type="checkbox"/>
မှတ်ချက်		မှတ်ချက်		မှတ်ချက်	



(ဂ) ကျွမ်းကျင်သူများမှတ်တမ်း (ကျေးရွာတွင်နေထိုင်သော သို့မဟုတ် တခြားရွာမှလာရောက်သောကျွမ်းကျင်သူများ)

(၁) စာသင်ကျောင်း			(၂) ကျန်းမာရေး			(၃) လက်မှုပညာရှင်		
	ရွာတွင်နေထိုင်သူ	အခြားရွာမှလာသူ		ရွာတွင်နေထိုင်သူ	အခြားရွာမှလာသူ		ရွာတွင်နေထိုင်သူ	အခြားမှလာသူ
မူလတန်းပြဆရာ/မ	<input checked="" type="checkbox"/>	<input checked="" type="checkbox"/>	ဆရာဝန်	<input type="checkbox"/>	<input type="checkbox"/>	လက်သမား	<input checked="" type="checkbox"/>	<input type="checkbox"/>
အထက်တန်းပြဆရာ/မ	<input type="checkbox"/>	<input type="checkbox"/>	လက်ထောက်ကျန်းမာရေးပျိုး	<input type="checkbox"/>	<input type="checkbox"/>	ပန်းရံ	<input checked="" type="checkbox"/>	<input type="checkbox"/>
အလယ်တန်းပြဆရာ/မ	<input type="checkbox"/>	<input type="checkbox"/>	အမျိုးသမီးကျန်းမာရေးဆရာမ	<input checked="" type="checkbox"/>	<input type="checkbox"/>	လျှပ်စစ်ကျွမ်းကျင်၊ မီးသမား	<input checked="" type="checkbox"/>	<input type="checkbox"/>
မူကြိုဆရာ/မ	<input type="checkbox"/>	<input type="checkbox"/>	သားဖွားဆရာမ	<input type="checkbox"/>	<input type="checkbox"/>	ရေပိုက်သွယ်သူ	<input type="checkbox"/>	<input type="checkbox"/>
အခြား	<input type="checkbox"/>	<input type="checkbox"/>	ပြည်သူ့ကျန်းမာရေးလုပ်သား	<input type="checkbox"/>	<input type="checkbox"/>	ဝက်ပြင်ဆရာ	<input checked="" type="checkbox"/>	<input type="checkbox"/>
မှတ်ချက်			မှတ်ချက်			မှတ်ချက်		

(ဃ) ကျေးရွာသို့ ရောက်ရှိနိုင်သည့်လမ်းအခြေအနေ /ကျေးရွာတစ်ရွာသည် ၎င်း၏ကျေးရွာအုပ်စုနှင့် ဆက်သွယ်ထားသောလမ်းအခြေအနေ(အောက်ပါတို့ကိုပိုင်းပါ)

ကျောက်ကြမ်းလမ်း      ကတ္တရာလမ်း       ကွန်ကရစ်လမ်း      မော်တော်ဆိုင်ကယ်လမ်း  
 ကျောက်စင်းလမ်း      ခြေသွားလမ်း      လူသွားလမ်း      အခြား \_\_\_\_\_

(င) ကျေးရွာဖွံ့ဖြိုးမှုစီမံချက်

ပိုင်းပါ

(၁) လူထုဗဟိုပြုစီမံကိန်းမဝတင်မှီ ဤကျေးရွာတွင်ကျေးရွာဖွံ့ဖြိုးမှု  ရှိပါသည်/မရှိပါ/မသိပါ

စီမံချက်ရှိခဲ့ပါသလား?

(၂) ရှိခဲ့ပါလျှင် ဤစီမံချက်ကို မည်သည့် ခုနှစ်တွင်ပြင်ဆင်ခဲ့ပါသနည်း? နှစ် ၂၀၁၆ /မသိပါ

(၃) ဤစီမံချက်ကို ဖြိုနယ်မှအတည်ပြုခဲ့ပါသလား?  ပြုခဲ့ပါသည်/မပြုခဲ့ပါ /မသိပါ

ခရီးအကွာအဝေး

(၁) ဤကျေးရွာ၏ပဟိုမှ၎င်းကျေးရွာအုပ်စု၏ပဟိုအထိခရီးခိုင်းမည်မျှကွာဝေးသနည်း? မိုင် ၀.၃၅ / မသိပါ

(၂) ဤကျေးရွာမှ ၎င်းကျေးရွာအုပ်စု၏ပဟိုအထိသွားလာရာတွင်ကြာမြင့်သည့်အချိန်။

ခြောက်သွေ့ရာသီတွင်ကြာချိန် ၀၀:၀၅ ထော်လာဂျီ/မော်တော်ဆိုင်ကယ်/ခြေလျင်/လား/မော်တော်ဘုတ်/

အခြား -----

မိုးရာသီတွင်ကြာချိန် ၀၀:၀၅ ထော်လာဂျီ/မော်တော်ဆိုင်ကယ်/ခြေလျင်/လား/မော်တော်ဘုတ်/

အခြား -----

(ဆ) ပတ်ဝန်းကျင်ဆိုင်ရာသဘာဝဘေးအန္တရာယ်

ဤကျေးရွာတွင်ကြေးခြင်းကဲ့သို့ သဘာဝဘေးအန္တရာယ်ကျရောက်ဖူးခြင်း ရှိပါသလား။

မရှိပါ  ရှိပါသည် ရှိလျှင်ဖော်ပြပါ-----

(ဇ) ကျေးရွာတွင် ဖွဲ့စည်းထားသော အဖွဲ့အစည်းများ

လူထုပဟိုပြုစီမံကိန်းမတိုင်မီ ဤကျေးရွာတွင် ကျေးရွာဖွံ့ဖြိုးရေးအတွက် အစိုးရ(သို့)ရွာသားများကိုယ်တိုင်(သို့) စီမံကိန်းတစ်ခုခုမှ ဖွဲ့စည်းထားသည့် အဖွဲ့အစည်းများရှိပါသလား။

(၁) ADRA Myanmar

(၂) -----

(ဈ) အထွေထွေအုပ်ချုပ်ရေး ဦးစီးဌာန (GAD) မှ မှတ်တမ်းတင်ထားခြင်း

ဤကျေးရွာသည် အထွေထွေအုပ်ချုပ်ရေး ဦးစီးဌာန (GAD) မှ မှတ်တမ်းတင်ထားမှု ရှိပါသလား။

မရှိပါ  ရှိပါသည်

ကျေးရွာခေါင်းဆောင်

အမည် ဦးထွန်းလျှင်

လက်မှတ် [Signature] နေ့စွဲ ၅.၆.၂၀၂၀

လူထုစည်းရုံးရေးမှူး

အမည် နန်းအောင်

လက်မှတ် [Signature] နေ့စွဲ ၅.၆.၂၀၂၀

**၉။ စီမံကိန်းစက်ဝန်းအချိန်ဇယား (PC 2)**

ပုံစံ - ၈-၂ - စီမံကိန်းစက်ဝန်းအချိန်ဇယား (PC 2)

လမ်းညွှန်ချက်၊ သက်ဆိုင်ရာလူထုစည်းရုံးရေးမှူး/လက်ထောက်နည်းပညာမှူးများမှ စီမံကိန်းစက်ဝန်းအဆင့်တစ်ခုစီပြီးစီးတိုင်းကျေးရွာနှင့် ကျေးရွာအုပ်စုအတွက် ဤပုံစံကိုဖြည့်သွင်းရမည်။

စည်းရုံးရေးမှူး/လက်ထောက်နည်းပညာရေးမှူးဝန်ထမ်း အမည် - ဒုန်းအောင်စင် + ဒ်.ဇီ.ခွဲ.အောင်

နေ့စွဲ ၁၇.၆.၂၀၂၀ စက်ဝန်းအားအမှတ်ခြိပ်ပါ  စက်ဝန်း(၁)  စက်ဝန်း(၂)  စက်ဝန်း(၃)  
 စက်ဝန်း(၄)

ဖြည့်နယ်/ထိုင်း ၈၇၆ မြို့နယ် ကျွန်းဘွဲ့ ကျေးရွာအုပ်စု တင်.တော် ကျေးရွာ ဟာခွဲကောင်

စီမံကိန်းဆောင်ရွက်မှုအဆင့်များ	နေ့စွဲ		အစည်းအဝေးတွင်တက်ရောက်သူအရေအတွက်					
	စတင်သည် နေ့	ပြီးဆုံးသည် နေ့	အမျိုးသား အရေ အတွက်	အမျိုးသမီး အရေ အတွက်	အိမ်ထောင်စု အရေ အတွက်	လူမျိုးစုတက်ရောက်သူ အရေအတွက် နှင့် လူမျိုးစုအမည်	အိမ်ထောင်စု အရေအတွက်	အိမ်ထောင်စု အရေအတွက် %
၁။ ကျေးရွာစီမံကိန်း မိတ်ဆက်အစည်းအဝေး	၅.၆.၂၀၂၀	၅.၆.၂၀	၃၁	၂၈	၅၇	၅၇ ၁၅.၈၇၆	၁၁၇	၅၀.၄၃၁
၂။ ကျေးရွာဖွံ့ဖြိုးရေး စီမံချက်ရေးဆွဲခြင်း အစည်းအဝေး	၁၀.၆.၂၀	၁၇.၆.၂၀	၃၁	၂၈	၅၇	၅၇ ၁၅.၈၇၆	၁၁၇	၅၀.၄၃၁
၃။ ကျေးရွာအုပ်စု လုပ်ငန်းဆုံးဖြတ်ချက်ချသည့်အစည်းအဝေး	၁၇.၆.၂၀	၁၇.၆.၂၀	၇	၇	၁၄	၁၄ ၁၅.၈၇၆	၁၁၇	
၄။ မြို့နယ်အဆင့်စီမံကိန်းရေးဆွဲရေးနှင့်အကောင်အထောင်အသတ်ဖော်ရေးကော်မတီ၏	၂၇.၇.၂၀	၂၇.၇.၂၀	မလို	မလို	မလို	မလို		

၅။ မြို့နယ်စီမံကိန်းရေးဆွဲရေးနှင့်အကောင်အထည်ဖော်ရေး ကော်မတီ၏ဆုံးဖြတ်မှုကိုရွာသို့ အသိပေးအကြောင်း ကြားသည့်အစည်းအဝေး								
၆။ စီမံကိန်းလုပ်ငန်းခွဲစီမံချက်ရေးဆွဲခြင်း အစည်းအဝေး	မလို	မလို	မလို	မလို	မလို	မလို	မလို	မလို
၆.၁။ စီမံကိန်းလုပ်ငန်းအကောင်အထည်ဖော်ရေးအစီအစဉ် ရေးဆွဲခြင်း								
၆.၂။ ဝယ်ယူရေးအစီအစဉ် ရေးဆွဲခြင်း								
၆.၃။ ဘဏ္ဍာရေးကုန်ကျမှု လျာထားအစီအစဉ် ရေးဆွဲခြင်း								
၆.၄။ ပြင်/ထိန်းအစီအစဉ် ရေးဆွဲခြင်း								
၇။ စီမံကိန်းလုပ်ငန်းခွဲ တိုးတက်မှု စောင့်ကြည့်အစည်းအဝေး	မလို	မလို	မလို	မလို	မလို	မလို	မလို	မလို
၇.၁။ အစည်းအဝေး ပထမအကြိမ်								
၇.၂။ အစည်းအဝေး ဒုတိယအကြိမ်								
၇.၃။ အစည်းအဝေး တတိယအကြိမ်								
၈။ စီမံကိန်းလုပ်ငန်းခွဲ အပြီးသတ်စစ်ဆေးခြင်း အစည်းအဝေး								
၉။ လူထုစစ်ဆေးပွဲအစည်းအဝေး								

ပုံစံ - ၈ - ၃ ကျေးရွာဖွံ့ဖြိုးရေး ဦးစီးဌာန (Form PC 3)

လမ်းညွှန်ရွက်၊ အဆင့်(၃) ကျေးရွာပျော်မွန်းရက်အစဉ်အဝေး ဦးဆုံးသောအခါ ကျေးရွာစီမံကိန်း အထောက်အကူပြု ကော်ပိုတီသည် လူထုစည်းရုံးရေးပူးပေါင်းဆောင်ရွက်ပြီး ဤပုံစံကိုပြည့်စုံအောင် ဖြည့်သွင်းရမည်။

လူထုစည်းရုံးရေးပူးပေါင်းဆောင်ရွက်မှု နံပါတ် ၁၀၀၀၀၀၀၀၀

နေ့စွဲ ၁၆ - ၆ - ၂၀၁၈

ဝက်ဝန်းအား အမှတ်ခြစ်ပါ (✓) ဝက်ဝန်း(၁) □ ဝက်ဝန်း(၂) □ ဝက်ဝန်း(၃) □ ဝက်ဝန်း(၄) □

ပြည်နယ်/တိုင်း/ဇာရပ် \_\_\_\_\_ ပြည်နယ်/တိုင်း/ဇာရပ် \_\_\_\_\_ ကျေးရွာအုပ်စုတပ်/အထက် \_\_\_\_\_ ကျေးရွာ ယာယီကောင် \_\_\_\_\_

က။ အဝက်အခဲအတားအဆီးများအားအဖွဲ့အစည်း - ယခုလက်ရှိအခြေအနေတွင် ဤကျေးရွာဖွံ့ဖြိုးရေးဦးစီးဌာနမှ အထောက်အကူပြု အဖွဲ့က အဝက်အခဲအတားအဆီးများသည် မည်သည့်ပူးပေါင်းဆောင်ရွက်မှု (အပျိုးသား/သမီး အနည်းဆုံးအဝက်အခဲ ၅ ခုစီပေါ်ပြပါ)

အပျိုးသား အဖွဲ့မှ တင်ပြသောအဝက်အခဲအတားအဆီးများ	အပျိုးသမီး အဖွဲ့မှတင်ပြသောအဝက်အခဲအတားအဆီးများ
၁ ကျောင်းခြံစည်းရုံး မရှိခြင်းကြောင့် ဆရာဝန်၊ သား၊ ကျောင်း-၁၃ နှင့် ဆရာ ဘုရားမရောက်ရှိခြင်းကြောင့်	၁ ကျောင်း မလေ့လာသောကြောင့် သွားဆေး လာရောက် မြင်ခြင်း
၂ မြေရာသီတွင် ရာတွင်းလမ်းဖျက်ထား ကျောင်းသား ၁၃ ယောက် သွားလာရ ခက်ခဲခြင်း	၂ ကျောင်းခြံစည်းရုံး မရှိခြင်းကြောင့် ကျွဲ၊ နွား၊ သိတ်များ ဝင်ရောက်ကာ ကလေးများ အထောက်အကူပြု မရှိခြင်း
၃ မိုက်ပျိုးရေး နည်းပညာမသိသော ကြောင့် စပါးအထွက်နှုန်း နည်းပါးစွာ ဖြစ်ခြင်း	၃ ကျောင်းအဝင်လမ်း မလေ့လာသောကြောင့် ကလေး များ ကျောင်းသွားလာရ ခက်ခဲခြင်း
၄ မြေအောက်နည်းပညာမသိသော ကြောင့် ရေကန်ပေါ်ထဲမှာ ရာသီတွင် ကိရိယာဖြင့် အခဲများ ပျက်စီးခြင်း	၄ မြေ ကျောင်းမရှိခြင်းကြောင့် ကလေးလမ်း များ သွားလာသင်ကြား ရန်ခက်ခဲခြင်း
၅ အေးဆေးစိုပြည်ရေးမရှိသောကြောင့် အရေးဆိုင်ရာ အခဲအတားအဆီးများ ရှိခြင်း	၅ ယာယီကောင်ကျေးရွာ နှင့် ကျေးထုတ်ရာ ကျေးရွာ ဆက်တိုက် မလေ့လာသော ကြောင့် သွားလာရ ခက်ခဲခြင်း
၆ အရေးပေါ်လူနာများ အတွက် မြို့နယ် အေးဆေးစိုပြည်ရေး အခဲအတားအဆီးများ ပြည့်စုံစေရန် အခဲအတားအဆီးများ ရှိခြင်း	၆
၇ မပညာပညာအားလုံး မတတ်သူများ လူမှု ဓာတ်ပြုမှု မရှိသောကြောင့် အခဲအတားအဆီးများ ရှိခြင်း	၇
၈	၈
၉	၉
၁၀	၁၀

၀၈ ပျော်ပန်းခြင်း - နောင်လာမည့် ( ၅ ) နှစ် အတွင်း ကောင်းရာမှ ပြီးစေရ ပျော်ပန်းလှည့်ထားရက်များအား တင်ပြပါ။

အမျိုးသားအဖွဲ့မှ တင်ပြသောပျော်ပန်းရက်များ	အမျိုးသမီးအဖွဲ့မှ တင်ပြသောပျော်ပန်းရက်များ
၁။ လော့င်း၊ ဒြဲခင်း၊ လီး၊ ဒွါလာပါလာ ဆရာ/ဆရာမ ခေါင်းကလေး မှာ လျှံခြုံမှု မှာ နှိယာမည်။	၁။ ရွာတွင်း၊ လမ်း၊ ကောင်း၊ သွား ပါလာ သွား လာရဲ့ လွယ်ကူပြီး မြင့်ဆင့်လာမည်။
၂။ ရွာတွင်း၊ လမ်း၊ ကုန်ကုန်လမ်း၊ မြစ်လာ ပြီး သော လာရလွယ်ကူပြီး မြင့်ဆင့်လာမည်။	၂။ ကျောင်း၊ ဒြဲခင်း၊ လီး၊ ဒွါလာပါလာ ကျွဲ-နွား ဆီဆီ ထိဆောက်ပြီး ကန်၊ ရှာပယ်မှု တွင် မေတ္တီ၊ ကလေးမှာ လျှံခြုံ မှု နှိယာမည်။
၃။ မိတ်ဖျါ၊ ဓမ္မေ၊ ပညာ သာ သိတင်္ဂီရဲ့ နှိ တိ၊ အဆင့်က နှင့် ကောင်း၊ ဖွင့် ကောင် လုပ် ခိုင်လာမည်။	၃။ လော့င်း၊ အဝင်လမ်း၊ ကောင်း၊ သွား ပါလာ ကလေး မှာ သွား လာရ လွယ်ကူပြီး မြင့်ဆင့်လာမည်။
၄။ ဓမ္မေ၊ ဖွင့်၊ ပညာမှာ သိကြီးဟု ပြီး ဆက်ပေးဝင်ရဲ့ ရွာမှာ နှိ သေဓမ္မေမှာ နှိ ဖွင့်ပေးမှာ နှိ သိကြီးပါမည်။	၄။ ၂၆ လော့င်း၊ ရဲ့ သွား ပါလာ ကလေး မှာ ပညာ သာ ဓမ္မေ၊ ရဲ့ လွယ်ကူလာမည်။
၅။ ဆေး၊ ဓပ၊ သိ၊ ဒွါလာပါလာ ရွာ သွား သာ မှာ အဆေ သိ သွား ကျေး နှိ ပုံ ပါလာ ဓမ္မေ စီ ကောင်း မှာ လာမည်။	၅။ ယာ သိ ကောင်း လျော့ ရွာ နှိ ကော့ ထာရယ် နှိ သွင်း ဆက် ဝင် စား ကောင်း၊ သွား ပါလာ လွယ်ကူ စိတ်ချမ်းသာ သွား သွား လာ ရဲ့ ပေးမည်။
၆။ အစေ့ ပေါင်းကာ၊ ဒွါလာပြီး လူများမှာ လို ဆေး၊ နဲ့ ပျံ့ ရာတွင် လွယ်ကူလာ မည်။	
၇။ လူလေး ချော့ မဟာ သွား ကြောက် လော ပြီး အသိ နောက် မှာ ဝင် ပြား လာ မည်။	

၈၊ လူထုစီမံကိန်း၏ လာမည့် ( ၄ ) နှစ်အတွက် အကျုံးဝင်သော ဦးစားပေး ဖွံ့ဖြိုးတိုးတက်မှု လုပ်ငန်း အစီအစဉ်များအားဖော်ပြပါ။

အဆင့်	ကျေးဇူးအတွက် ဦးစားပေး ဖွံ့ဖြိုးတိုးတက်မှု လုပ်ငန်းစဉ်များ	အဆိုပြုသူ (အမျိုးသားများ/ အမျိုးသမီးများ/အမျိုးသား+ အမျိုးသမီး)	ခန့်မှန်းကုန်ကျ ဝရိတ်	အကျိုးခံစားခွင့်ရှိသူ ခန့်မှန်းခြေ အရေအတွက်
၁	ရွာသစ်ကျောင်းခြံစည်း ဖို့ အောက်တိုဘိုင်း	အမျိုးသား + အမျိုးသမီး	1148700	၁၀၀
၂	ရွာကျွန်းလမ်း ကွန်ကရစ် ဆင်းခြင်း ဖောက်ခွဲခြင်း	အမျိုးသား + အမျိုးသမီး	6823500	၅၀၆
၃	အေးပေးခင်း အောက် ဖောက်ခွဲခြင်း	အမျိုးသား	1080000	၅၀၆
၄	ယာခိကျောင်း နှင့် ကျေး တစ်လှည့်ရွာချင်း အောက်တို	အမျိုးသမီး	2100000	၅၀၆
၅	ရွာသစ်ကျောင်း အောက် အောက် ကွန်ကရစ်ဆောက်	အမျိုးသမီး	1100000	၅၀၆
				၅၀၆
၆	၂၆၆ ကျောင်း	အမျိုးသမီး	1620000	၅၀၆
၇	ခင်း မ အောက်	အမျိုးသမီး + အမျိုးသား	2160000	၅၀၆
၈	အောက်တိုဘိုင်း	အမျိုးသား	1350000	၅၀၆

ဃ၊ လူထုစီမံကိန်း၏ လာမည့် (၄) နှစ်အတွက် အကျုံးပင်သော ဦးစားပေး ဖွံ့ဖြိုးတိုးတက်မှု လုပ်ငန်း အစီအစဉ်များအားဖော်ပြပါ။

အ ဆင့်	ကျေးရွာအတွက် ဦးစားပေး ဖွံ့ဖြိုး တိုးတက်မှု လုပ်ငန်းစဉ်များ	အဆိုပြုသူ (အမျိုးသားများ/ အမျိုးသမီးများ/အမျိုးသား+ အမျိုးသမီး)	အခန်းကဏ္ဍ
၀	စိုက်ပျိုးရေး နည်းပညာ သင်တန်း စီစဉ်ရန်	အမျိုးသား	စိုက်ပျိုးရေး မွေးမြူရေး စလုပ်ကိုင်
၂	မွေးမြူရေး နည်းပညာ သင်တန်း စီစဉ်ရန်	မိန်းမ	
၃	စလုပ်ကိုင်ကိရိယာများ ပေးအပ်ခြင်း	မိန်းမ+အမျိုးသား	
၄			
၅			

မောင်းဆောင်၊ ကျေးရွာစီမံကိန်းအထောက်အကူပြုကော်မတီမှ အတည်ပြုသည်။

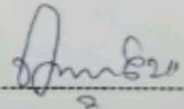
အမည် ----- ဦးသာအောင် ----- လက်မှတ် -----  ----- ဇန.စွဲ 16.6.19



ပုံစံ - ၈-၃ ကျေးရွာဖွံ့ဖြိုးရေး ဦးစားပေးအစီအစဉ် (Form PC 3)

လယ်ဥယျာဉ်ရှာဖွေ		အဆင့်(၃)ကျေးရွာဖွံ့ဖြိုးရေးမှန်ချက်အစည်းအဝေးပြီးဆုံးသောအခါ ကျေးရွာစီမံကိန်း အထောက်အကူပြု ကော်မတီသည် လူထုစည်းရုံးရေးမှူးအကူအညီဖြင့် ဤပုံစံကိုပြည့်စုံအောင် ဖြည့်သွင်းရမည်။	
လူထုစည်းရုံးရေးမှူး/ဝန်ထမ်း အမည် <b>အင်းခိုင်</b>			
နေ့စွဲ <b>၂၀၁၆.၁၀.၂၇</b>	စက်ဝန်းအား အမှတ်ခြစ်ပါ (V) <input type="checkbox"/> စက်ဝန်း(၁) <input checked="" type="checkbox"/> စက်ဝန်း(၂) <input type="checkbox"/> စက်ဝန်း(၃) <input type="checkbox"/> စက်ဝန်း(၄)		
ပြည်နယ်/ခရိုင် <b>ကရင်</b>	မြို့နယ် <b>ပျဉ်းဘွဲ့</b>	ကျေးရွာအုပ်စု <b>ထန်းတပင်</b>	ကျေးရွာ <b>ယာခါကောင်</b>

က။ အခက်အခဲအတားအဆီးများအားဆွေးနွေးခြင်း - ယခုလက်ရှိအခြေအနေတွင် ဤကျေးရွာဖွံ့ဖြိုးတိုးတက်ရေးအတွက် အဓိကအခက်အခဲအတားအဆီးများသည် မည်သည်များဖြစ်ပါသနည်း။ (အမျိုးသား/သမီး အနည်းဆုံးအခက်အခဲ ၅ ခုစီဖော်ပြပါ)

အုပ်စုဖွဲ့ဆွေးနွေးမှုများမှ တင်ပြသောအခက်အခဲအတားအဆီးများ	
၁။ ရွာတွင် မီးမရှိသောကြောင့် သူတို့အား လာရ ခက်ခဲခြင်း ။	<input type="checkbox"/> ကျား <input type="checkbox"/> မ/မိကျား + မ
၂။ ရွာတွင် လမ်းမကောင်းသောကြောင့် မိုးရာသီတွင် သွားလာရခက်ခဲခြင်း ။	<input type="checkbox"/> ကျား <input type="checkbox"/> မ/မိကျား + မ
၃။ အရေးပေးပေးခင်း မရှိသောကြောင့် အရေးပေါ် ယူဆောင်မှုများ မရှိခြင်း ။	<input checked="" type="checkbox"/> ကျား <input type="checkbox"/> မ <input type="checkbox"/> ကျား + မ
၄။ ယူဆောင်မှုမရှိသောကြောင့် အရေးပေါ် ယူဆောင်မှုများ မရှိခြင်း ။	<input checked="" type="checkbox"/> ကျား <input type="checkbox"/> မ <input type="checkbox"/> ကျား + မ
၅။ ဗဟုသုတစာပေများ မတတ်သူများလည်း ရှိသောကြောင့် အသိပညာ မရှိခြင်း ။	<input checked="" type="checkbox"/> ကျား <input type="checkbox"/> မ <input type="checkbox"/> ကျား + မ

အသိပညာမရှိခြင်း ။

ခ။ မျှော်မှန်းခြင်း- နောင်လာမည့် ( ၅ ) နှစ် အတွင်း ကျေးရွာဖွံ့ဖြိုးရေး မျှော်မှန်းလျာထားချက်များအား တင်ပြပါ။

အုပ်စုဖွဲ့ဆွေးနွေးမှုများမှ တင်ပြသောအခက်အခဲအတားအဆီးများ	
၁။ ရွာတွင် မီးရ ရှိလာပါက သူတို့အား လာရ ခက်ခဲခြင်း ။	<input type="checkbox"/> ကျား <input type="checkbox"/> မ/မိကျား + မ
၂။ ရွာတွင် လမ်းကောင်း မရှိလာပါက မိုးရာသီတွင် သွားလာရ ခက်ခဲခြင်း ။	<input type="checkbox"/> ကျား <input type="checkbox"/> မ/မိကျား + မ
၃။ အရေးပေးပေး ခင်း ရှိလာပါက အရေးပေါ် ယူဆောင်မှုများ မရှိခြင်း ။	<input checked="" type="checkbox"/> ကျား <input type="checkbox"/> မ <input type="checkbox"/> ကျား + မ
၄။ ယူဆောင်မှုမရှိသောကြောင့် အရေးပေါ် ယူဆောင်မှုများ မရှိခြင်း ။	<input checked="" type="checkbox"/> ကျား <input type="checkbox"/> မ <input type="checkbox"/> ကျား + မ
၅။ စာပေများ မတတ်သူများလည်း ရှိသောကြောင့် အသိပညာ မရှိခြင်း ။	<input checked="" type="checkbox"/> ကျား <input type="checkbox"/> မ <input type="checkbox"/> ကျား + မ

(က) အခက်အခဲ၊ အတားအဆီးများအား ဆွေးနွေးခြင်း - ယူယုန် နှိ အခြေအခင်းရတွင်  
 ငြိမ်းချမ်းရေးနှင့် ဖွံ့ဖြိုးတိုးတက်ရေးအတွက် အဓိက အခက်အခဲ၊ အတားအဆီးများသည်  
 မည်သည့်များ ဖြစ်ပါသနည်း။

စဉ်	အင်စပိုင်းဆွေးနွေးမှုများမှ တစ်ပြင်ညီ အခက်အခဲ၊ အတားအဆီးများ	
၆	" ဖိတ်ပူးရေး၊ နည်းပညာပေးပို့ရေး၊ အထွက်နှုန်း အညံ့ပါးခြင်း "	<input type="checkbox"/> လူ့ <input type="checkbox"/> ဖ <input checked="" type="checkbox"/> လူ့ + ဖ
၇	" မွေးမြူရေး နည်းပညာပေးပို့ရေး၊ အထွက်နှုန်း အညံ့ပါးခြင်း၊ တိရစ္ဆာန်များ ဆုံးရှုံးမှုများ ဖြစ်ခြင်း "	<input checked="" type="checkbox"/> လူ့ <input type="checkbox"/> ဖ <input type="checkbox"/> လူ့ + ဖ
၈	" ယာယီကောင် လျှော့ချရေးနှင့် လော့ပတ်လျှော့ချ ရွာချင်းဆက်စပ်ရေး၊ မကောင်းသော ငြောင့်သွား ဇာရောင်ခြင်း "	<input type="checkbox"/> လူ့ <input checked="" type="checkbox"/> ဖ <input type="checkbox"/> လူ့ + ဖ
၉	" KG ကျောင်းမရှိသော ငြောင့်ကလေး ငယ်များ ပညာပေးရေး အခက်အခဲ ဖြစ်ခြင်း "	<input type="checkbox"/> လူ့ <input checked="" type="checkbox"/> ဖ <input type="checkbox"/> လူ့ + ဖ
၁၀	" စာပေလေ့ကျင့်ရေးအစီအစဉ် လမ်းမကောင်းသော ငြောင့်ကလေး ငယ်များ ကျောင်းသွားရာတွင် အခက်အခဲ ဖြစ်ခြင်း "	<input type="checkbox"/> လူ့ <input checked="" type="checkbox"/> ဖ <input type="checkbox"/> လူ့ + ဖ
		<input type="checkbox"/> လူ့ <input type="checkbox"/> ဖ <input type="checkbox"/> လူ့ + ဖ
		<input type="checkbox"/> လူ့ <input type="checkbox"/> ဖ <input type="checkbox"/> လူ့ + ဖ
		<input type="checkbox"/> လူ့ <input type="checkbox"/> ဖ <input type="checkbox"/> လူ့ + ဖ
		<input type="checkbox"/> လူ့ <input type="checkbox"/> ဖ <input type="checkbox"/> လူ့ + ဖ

စ) မျက်မှန်ခြင်း - နောင်လာမည့် (၅) နှစ်အတွင်း လျှော့စွာ ဖွံ့ဖြိုးရေး မျှော်မှန်းချက် ထားချက် များအား တစ်ပြုစီဦး

အုပ်စုဖွဲ့စည်းရေး မြေများဖြ တင်ဖြသော အာဆင်အင် အဝေးအဆီးများ		
၆။	စိုက်ပျိုးရေး နည်းပညာများ ဝင်ရောက်လာပါက စပါး အထွက်နှုန်း တိုးမြှင့်လာမည်	<input type="checkbox"/> လျှော့ <input type="checkbox"/> မ <input type="checkbox"/> တိုး + မ
၇။	မွေးမြူရေး နည်းပညာများ ဝင်ရောက်လာပါက ရောဂါပေါ်သော ရောဂါတွင် ကိုရောဂါများ ဖြစ်ပွားမှု နည်းလာမည်	<input type="checkbox"/> လျှော့ <input type="checkbox"/> မ <input type="checkbox"/> တိုး + မ
၈။	ဟာရီတောင် လျှော့စွာနှင့် တောထဲရပ် လျှော့စွာ စွာချင်းဆတ်လမ်း ကောင်းသော ပါတ သွားလာရ လွယ်ကူမှု ရှိလာမည်	<input type="checkbox"/> လျှော့ <input type="checkbox"/> မ <input type="checkbox"/> တိုး + မ
၉။	၂၆ လျှော့စွာ နှိယာပါက ကလေးငယ်များ ပညာဝင် ခြားရာတွင် လွယ်ကူမှု ရှိလာမည်	<input type="checkbox"/> လျှော့ <input type="checkbox"/> မ <input type="checkbox"/> တိုး + မ
၁၀။	စာပင်လျှော့စွာ အဝင် လက် ကောင်းသော ပါတ ကလေးငယ်များ လျှော့စွာ ရာတွင် လွယ်ကူမှု ရှိလာမည်	<input type="checkbox"/> လျှော့ <input type="checkbox"/> မ <input type="checkbox"/> တိုး + မ
		<input type="checkbox"/> လျှော့ <input type="checkbox"/> မ <input type="checkbox"/> တိုး + မ
		<input type="checkbox"/> လျှော့ <input type="checkbox"/> မ <input type="checkbox"/> တိုး + မ
		<input type="checkbox"/> လျှော့ <input type="checkbox"/> မ <input type="checkbox"/> တိုး + မ
		<input type="checkbox"/> လျှော့ <input type="checkbox"/> မ <input type="checkbox"/> တိုး + မ
		<input type="checkbox"/> လျှော့ <input type="checkbox"/> မ <input type="checkbox"/> တိုး + မ
		<input type="checkbox"/> လျှော့ <input type="checkbox"/> မ <input type="checkbox"/> တိုး + မ
		<input type="checkbox"/> လျှော့ <input type="checkbox"/> မ <input type="checkbox"/> တိုး + မ

၈။ လူထုစီမံကိန်း၏ လာမည့် (၄) နှစ်အတွက် အကျုံးဝင်သော ဦးစားပေး ဖွံ့ဖြိုးတိုးတက်မှု လုပ်ငန်း အစီအစဉ်များအားဖော်ပြပါ။

ဦးစားပေး အဆင့် သတ်မှတ်ချက်	ကျေးရွာအတွက် ဦးစားပေး ဖွံ့ဖြိုးတိုးတက်မှု လုပ်ငန်းစဉ်များ	အဆိုပြုသူ (အမျိုးသားများ/ အမျိုးသမီးများ/ အမျိုးသား+ အမျိုးသမီး)	အခန်းကဏ္ဍ	ခန့်မှန်း ကုန်ကျ စရိတ်	အကျိုးခံစားခွင့်ရှိသူခန့်မှန်းခြေအရေအတွက်		
					ကျား	မ	ပေါင်း
၁	မီးလင်းရေး	အမျိုးသား + အမျိုးသမီး	မီးလင်းရေး		၂၅၆	၂၆၇	၅၂၃
၂	ရွာတွင်းလမ်း တွင် လက်လှမ်းမီ	အမျိုးသား + အမျိုးသမီး	လမ်းပန်း အကူအညီ	၆၈၂၃၅၀၀	၂၅၆	၂၆၇	၅၂၃
၃	ဆေးပေးခန်း	အမျိုးသား	လူမှုစာရေး	၂၄၈၀၀၀၀	၂၅၆	၂၆၇	၅၂၃
၄	စာကြည့်တိုက်	အမျိုးသား	ပညာရေး	၂၃၅၀၀၀၀	၂၅၆	၂၆၇	၅၂၃
၅	ရွာတွင်း သက်တံဇာတ် (ကျေးရွာအုပ်စု ဖွံ့ဖြိုးရေးအဖွဲ့)	အမျိုးသမီး	လမ်းပန်း အကူအညီ	၂၅၀၀၀၀	၂၅၆	၂၆၇	၅၂၃

၉။ လူထုစီမံကိန်း၏ လာမည့် (၄) နှစ်အတွက် အကျုံးမဝင်သော ဦးစားပေး ဖွံ့ဖြိုးတိုးတက်မှု လုပ်ငန်း အစီအစဉ်များအားဖော်ပြပါ။

အဆင့်	ကျေးရွာအတွက် ဦးစားပေး ဖွံ့ဖြိုးတိုးတက်မှု လုပ်ငန်းစဉ်များ	အဆိုပြုသူ (အမျိုးသားများ/ အမျိုးသမီးများ/ အမျိုးသား+ အမျိုးသမီး)	အခန်းကဏ္ဍ
၁	လူနာတစ်ယောက်	အမျိုးသား	အခြား
၂	စိုက်ပျိုးရေး နည်းပညာ သင်တန်း	အမျိုးသား	စိုက်ပျိုးရေး
၃	မွေးမြူရေး နည်းပညာ သင်တန်း	အမျိုးသား	မွေးမြူရေး
၄			
၅			

ခေါင်းဆောင်၊ ကျေးရွာစီမံကိန်းအထောက်အကူပြုကော်မတီမှအတည်ပြုသည်။

အမည် ဒိုးဘုတ်မင်း လက်မှတ် [Signature] နေ့စွဲ ၂၀၁၉.၆.၁၀

(က) လူဝင်မှုစွဲခံရသူများ၏ လာမည့် (၄) နှစ်အတွက် အလျဉ်းဝင်သော ဦးစားပေး ဖွံ့ဖြိုးတိုးတက်မှု လုပ်ငန်း အစီအစဉ်များအား ဖော်ပြပါ။

ဦးစားပေး အဆင့် သတ်မှတ်ချက်	လျှော့စွာအတွက် ဦးစားပေးဖွံ့ဖြိုး တိုးတက်မှု လုပ်ငန်းစဉ်များ	အဆိုပြုသူ (အမျိုးသားများ၊ အမျိုးသမီးများ၊ အမျိုးသား + အမျိုးသမီး)	အဆိုလွှဲ	ခန့်မှန်း လုပ်ငန်းစဉ်	အလျဉ်းဝင်စားခွင့်ရှိသူ		
					လူက.	မ	ပေါင်း
၆ "	KG လျှော့စွာ	အမျိုးသမီး	ပညာရေး	16,200,000	၂၅၆	၂၆၇	၅၂၃
၇ "	စာပေလျှော့စွာ၊ အဝင်၊ လက်၊ ပေ ၉၀ - ကွန်ကရစ်လက်	အမျိုးသမီး	ပညာရေး	၂၅,၆၀၀,၀၀၀	၂၅၆	၂၆၇	၅၂၃

ပုံစံ - ၈-၃ ကျေးရွာဖွံ့ဖြိုးရေး ဦးစားပေးအစီအစဉ် (Form PC 3)

လမ်းညွှန်ချက်၊ အဆင့်(၃)ကျေးရွာဖွံ့ဖြိုးရေးမှန်းချက်အစည်းအဝေးပြီးဆုံးသောအခါ ကျေးရွာစီမံကိန်း အထောက်အကူပြု ကော်မတီသည် လူထုစည်းရုံးရေးမှူးအကူအညီဖြင့် ဤပုံစံကိုပြည့်စုံအောင် ဖြည့်သွင်းရမည်။	
လူထုစည်းရုံးရေးမှူး/ဝန်ထမ်း အမည် <b>ဒုန်းမောင်</b>	
နေ့စွဲ <b>၂၀၂၀.၆.၁၉</b>	စက်ဝန်းအား အမှတ်ခြစ်ပါ (✓) □ စက်ဝန်း(၁) □ စက်ဝန်း(၂) <input checked="" type="checkbox"/> စက်ဝန်း(၃) □ စက်ဝန်း(၄)
ပြည်နယ်/ခရိုင်: <b>ကရင်</b>	မြို့နယ်/လွှဲပြောင်း: <b>ထွန်းတပင်နယ်</b> ကျေးရွာအုပ်စု: <b>ယက်တောင်</b>

က။ အခက်အခဲအတားအဆီးများအားဆွေးနွေးခြင်း - ယခုလက်ရှိအခြေအနေတွင်ဤကျေးရွာဖွံ့ဖြိုးတိုးတက်ရေးအတွက် အဓိကအခက်အခဲအတားအဆီးများသည် မည်သည်များဖြစ်ပါသနည်း။ (အမျိုးသား/သမီး အနည်းဆုံးအခက်အခဲ ၅ ခုစီဖော်ပြပါ)

အုပ်စုဖွဲ့ဆွေးနွေးမှုများမှ တင်ပြသောအခက်အခဲအတားအဆီးများ	
၁။ ရွာတွင်းမရှိဘဲအပြင်ဘက်မှာ ရွာလှည့်ကား ခရီး	□ ကျား □မ ျကျား+ မ
၂။ ရွာတွင်းမရှိဘဲအပြင်ဘက်မှာ ရွာလှည့်ကား ခရီး	□ ကျား □မ ျကျား+ မ
၃။ ရွာတွင်းမရှိဘဲအပြင်ဘက်မှာ ရွာလှည့်ကား ခရီး	□ ကျား □မ ျကျား+ မ
၄။ ရွာတွင်းမရှိဘဲအပြင်ဘက်မှာ ရွာလှည့်ကား ခရီး	□ ကျား □မ ျကျား+ မ
၅။ ရွာတွင်းမရှိဘဲအပြင်ဘက်မှာ ရွာလှည့်ကား ခရီး	□ ကျား □မ ျကျား+ မ

ခ။ မျှော်မှန်းခြင်း- နောင်လာမည့် ( ၅ )နှစ် အတွင်း ကျေးရွာဖွံ့ဖြိုးရေး မျှော်မှန်းလျာထားချက်များအား တင်ပြပါ။

အုပ်စုဖွဲ့ဆွေးနွေးမှုများမှ တင်ပြသောအခက်အခဲအတားအဆီးများ	
၁။ ရွာတွင်းမရှိဘဲအပြင်ဘက်မှာ ရွာလှည့်ကား ခရီး	□ ကျား □မ ျကျား+ မ
၂။ ရွာတွင်းမရှိဘဲအပြင်ဘက်မှာ ရွာလှည့်ကား ခရီး	□ ကျား □မ ျကျား+ မ
၃။ ရွာတွင်းမရှိဘဲအပြင်ဘက်မှာ ရွာလှည့်ကား ခရီး	□ ကျား □မ ျကျား+ မ
၄။ ရွာတွင်းမရှိဘဲအပြင်ဘက်မှာ ရွာလှည့်ကား ခရီး	□ ကျား □မ ျကျား+ မ
၅။ ရွာတွင်းမရှိဘဲအပြင်ဘက်မှာ ရွာလှည့်ကား ခရီး	□ ကျား □မ ျကျား+ မ

၈။ လူထုစီမံကိန်း၏ လာမည့် (၄) နှစ်အတွက် အကျုံးဝင်သော ဦးစားပေး ဖွံ့ဖြိုးတိုးတက်မှု လုပ်ငန်း အစီအစဉ်များအားဖော်ပြပါ။

ဦးစားပေး အဆင့် သတ်မှတ်ချက်	ကျေးရွာအတွက် ဦးစားပေး ဖွံ့ဖြိုးတိုးတက်မှု လုပ်ငန်းစဉ်များ	အဆိုပြုသူ (အမျိုးသားများ/ အမျိုးသမီးများ/ အမျိုးသား+ အမျိုးသမီး)	အခန်းကဏ္ဍ	ခန့်မှန်း ကုန်ကျစရိတ်	အကျိုးခံစားခွင့်ရှိသူခန့်မှန်းခြေအရေအတွက်		
					ကျား	မ	ပေါင်း
၁	မိလစ်ဂျေ	ကျား + မ	မိလစ်ဂျေ	၂၂၄၈၀၀၀	၂၆၀	၂၆၅	၅၂၅
၂	ရွာတွင်းလွှဲပြောင်းရေး	ကျား + မ	လမ်းဖျက်ဆီးရေး	၆၅၂၃၅၀၀	၂၆၀	၂၆၅	၅၂၅
၃	ရွေးချယ်ပေးဆောင်ရေး	ကျား + မ	အခြားအဆောက်အအုံ	၈၀၀၀၀၀	၂၆၀	၂၆၅	၅၂၅
၄	စာရွက်စာတမ်းထုတ်ဝေရေး	ကျား + မ	ပညာရေး	၂၅၅၀၀၀၀	၂၆၀	၂၆၅	၅၂၅
၅	ပညာရေးအဖွဲ့အစည်းဖွဲ့စည်းရေး	ကျား + မ	ပညာရေး	၆၅၀၀၀၀	၂၆၀	၂၆၅	၅၂၅

၉။ လူထုစီမံကိန်း၏ လာမည့် (၄) နှစ်အတွက် အကျုံးမဝင်သော ဦးစားပေး ဖွံ့ဖြိုးတိုးတက်မှု လုပ်ငန်း အစီအစဉ်များအားဖော်ပြပါ။

အဆင့်	ကျေးရွာအတွက် ဦးစားပေး ဖွံ့ဖြိုးတိုးတက်မှု လုပ်ငန်းစဉ်များ	အဆိုပြုသူ (အမျိုးသားများ/ အမျိုးသမီးများ/ အမျိုးသား+ အမျိုးသမီး)	အခန်းကဏ္ဍ
၁	လျှောက်လွှာထုတ်ပေးရေး	ကျား + မ	အခြား
၂	ရွေးချယ်ရေးအဖွဲ့ဖွဲ့စည်းရေး	ကျား + မ	ရွေးချယ်ရေး
၃	ရွေးချယ်ရေးအဖွဲ့အစည်းဖွဲ့စည်းရေး	မ	အခြား
၄			
၅			

ခေါင်းဆောင်၊ ကျေးရွာစီမံကိန်းအထောက်အကူပြုကော်မတီမှအတည်ပြုသည်။

အမည် ဒေါ်စာမာမာမာ လက်မှတ် ဝင်း နေ့စွဲ ၁၄.၆.၂၀

အစည်းအဝေးမှတ်တမ်း

ကျေးရွာအမည် - ပတာဒိတောင်

အချိန်/နေ့ရက်- 12.6.2019 .

ကျေးရွာအုပ်စုအမည်- တန်းတပင်

နေရာ - ပတာဒိတောင် ကျေးရွာတွင်းရှိ အိမ်

အစည်းအဝေးပြုလုပ်ရခြင်းအကြောင်းအရာ ... ပထမ + ဒုတိယ အကြိမ်အစည်းအဝေး

ဆွေးနွေးချက်နှင့် ဆုံးဖြတ်ချက်

ပထမဦးစွာ အစည်းအဝေး တက်ရောက်သူ အရဦး PC - 11 လိုကောက် ယူခဲ့ပါသည်။ ထို့နောက်တွင် ကျေးရွာအုပ်စုချုပ်ရေးမှူး ဦးခင်တင်ဝင်း၊ မွန်အဖွဲ့အဖွဲ့အဖွဲ့ဝင်များ၊ ကျေးရွာဖွံ့ဖြိုးရေး၊ လူထုမှုပေါင်းပါးရေး၊ အစည်းအဝေး ဖြိုးမြှောက်အောင် တက်ရောက်ရန် နှင့်တက်ညီလက်ညီ ပါဝင်ဆွေးနွေးရန်ပြောကြားခဲ့သည်။ ထက်ထက် ဦး ကျေးရွာမှ တာဝန်ကျသော လက်ထောက် နည်းပညာ မှူး နှင့် လူထုစည်းရုံးရေးမှူးတို့က နောက်ထပ်တစ်ဖန် ပြန်လည် သိတ်ဆက် ကြသည်။ ထို့နောက် လူထုစည်းရုံးရေးမှူးမှ အောင်စွတ်မည့် အစီစဉ်များကို ကျေးရွာလူထုအား ရှင်းပြခဲ့ပါသည်။

အစီအစဉ် (၂) အရ - အစည်းဝေး ပြုလုပ်ရခြင်းနှင့် ရည်ရွယ်ချက် ကို လူထု စည်းရုံးရေးမှူးက ကျေးရွာလူထု အား ရှင်းပြခဲ့ပါသည်။



အစီအစဉ် (၃) → စီမံကိန်း ဖိတ်ခေါ် (၁၅) ချက်ကို လူထုစဉ်းစားရေးများ  
 က လျှော့ချလျှော့ချအား ဖြန့်လျှော့တစ် ဖြန့်ပြီး စီမံကိန်းထက်ဝက်  
 အကြောင်းပါ ဖြန့်လျှော့ ချပြပေးသည်။ "ထိုအောက်တွင်  
 ပထမနှစ် စက်ဝိုင်း ၅ ရွေးချယ်ထားခဲ့သော စေတနာ့ဝန်ထမ်း  
 ကို ဖြန့်လျှော့အတည်ပြုခဲ့သည်။"

အစီအစဉ် (၄) → ဗဟိုနှင့်တွင်းဆွေးနွေးပြီးသား ဖြစ်သော PRA tools  
 (၆) ခု အကြောင်းကို ဗဟို နှစ်တွင် လျှော့ချလျှော့ချ  
 ဖြန့်လျှော့သုံးသပ်ခဲ့သည်။ "

အစီအစဉ် (၅) → ဆက်လက်ပြီး လူထုစဉ်း စားရေးများနှင့် လက်ထောက်နည်းပညာ  
 မြှားတို့က ဗဟိုနှင့်တွင်း ဆွေးနွေးအတည်ပြုခဲ့ပြီး ဖြစ်  
 သော လျှော့ချအင် အခက်အခဲ မျှော်မှန်းချက် နှင့် လုပ်ငန်း  
 များကို လျှော့ချလျှော့ချအား ဖြန့်လျှော့ သုံးသပ် ဆွေးနွေး  
 သည်။ "ထိုအောက်တွင် လျှော့ချလျှော့ချ သုံးသပ်ဆွေးနွေး  
 ပြီး အခက်အခဲ မျှော်မှန်းချက်နှင့် ဦးစားပေးလုပ်ငန်းများ  
 ကို အတည်ပြုကြသည်။"

မှတ်တမ်းပြုသူ - အမည် -

လက်မှတ်-

နေ့ရက်-

အတည်ပြုသူ - အမည် -

လက်မှတ်-

နေ့ရက်-

အစီအစဉ် (၆)

→ လူထုစဉ်းရုံးရှေးဖူးလာ ပထမ နှစ်တွင် လျှော့စွာလူထုမှ  
ရွေးချယ်ထားသော ဦးစားပေးလုပ်ငန်းခွဲများကို ဖြန့်လျှင်  
ချုပ်ကိုင်သည်။ ထို့နောက်တွင် စဉ်းရုံးရှေး ဖူးလာ ဦးစားပေး  
လုပ်ငန်းခွဲများ အဆင့်မြှင့်တင်မှု နှင့် /မရှိမေးဖြန့်ခွဲ  
သည်။ လျှော့စွာလူထုကလည်း ဦးစားပေးလုပ်ငန်းအဆင့်  
ကို ဖြန့်လျှင်ရွေးချယ်မည်ဟု ပြောကြသည်။ ထို့နောက်တွင်  
ဦးစားပေးလုပ်ငန်းခွဲ အဆင့် များကို အဆိုပြုစာရင်းဖြင့်သာ  
ရွေးချယ်ပြီးလျှင် လူထုလူထုက ဘဏ္ဍာတို့ ၊ အတည်ပြု  
ရွေးချယ်သတ်မှတ်လျှင်သည်။

အစီအစဉ် (၇)

→ လက်ထောက် နည်းပညာဖွံ့ဖြိုး လျှော့စွာလူထု ရွေးချယ်  
ထားသော လုပ်ငန်းခွဲများကို အလျှိုးစဉ် /မဝင်အကြောင်း  
ဖြန့်လျှင် ရှင်းပြပေးသည်။ ဆက်လက်ပြီး အကဲအတွက်  
ဖျားအကြောင်းကိုလည်း လျှော့စွာလူထုက ဖိနှိပ်ရေးလုပ်  
သဘောပေါက်အောင် ရှင်းပြပေးခဲ့သည်။

အစီအစဉ် (၈)

→ ဆက်လက်ပြီး လက်ထောက် နည်းပညာဖွံ့ဖြိုး နှင့် လူထုစဉ်းရုံးရှေး  
ဖူးလာ လျှော့စွာ စီမံခန့်ခွဲမှု အဖွဲ့အစား ဖြန့်လျှင်အတည်  
ပြုသည်။ ပထမနှစ်တွင် ဖွဲ့စည်းထားသော လက်ထောက်  
အဖွဲ့ကို လျှော့စွာလူထုရွေးတွင် ခေါ်ပြီး လက်ထောက်ဖွဲ့စည်းမှု  
ဆန္ဒကို လူထုစဉ်း ရုံးရှေးဖူးလာ မေးဖြန့်ခွဲသည်။ လက်ထောက်  
ဖွဲ့စည်းမှုလည်း လျှော့စွာလူထုဘဏ္ဍာတို့ပါက ဆက်လုပ်ရန်  
ဆန္ဒ ရှိကြသည်။

မှတ်တမ်းပြုစုသူ - အမည် -

လက်မှတ်-

နေ့ရက်-

အတည်ပြုသူ - အမည် -

လက်မှတ်-

နေ့ရက်-

အစီအစဉ် (၉) → ဆက်လက်ပြီး ယူထုစည်း ရုံးအဖွဲ့မျှဝေ တော်မတီဝင်များ၏ တာဝန် နှင့် ဝတ္တရားကို ပြန်လည် ရှင်းပြပေးသည်။  
ထို့အပြင် တွင် စီမံကိန်း၏ ဆောင်ရွက် နှင့် ရှောင်ရွက် အကြောင်းကိုလည်း ထပ်မံ ရှင်းပြပေးသည်။

အစီအစဉ် (၁၀) → မောင်ဆုံးတွင် လျှော့စွမ်း/တောက်ပျက် ဦးနှောက်မင်းတ မနှစ်ကထက် ပူးပေါင်းပါဝင်မှု အားလေးစားစေရန် ပါဝင်ကြရန် နှင့် ယူထုစည်းဝင်ပျက်ခြင်းများလည်း ဖို့ဖို့ ဝေခွဲဝင်စေ ချစ်ကြောင်း ပြောကြားခဲ့သည်။ ထို့အပြင် အစည်းအဝေးကို ရာနှိုးပြည့်တက်ရောက်တာ အစည်းအဝေး ပြီးမြောက်သည် အထိ ပါဝင်ဆွေးနွေး ခဲ့ကြသည်အတွက် လျှော့စွမ်းတစ်ကြောင်း ပြောကြားခဲ့ သည်။

ထို့အပြင် ယူထုစည်း ရုံးအဖွဲ့ မှ အစည်းဝေး ပြီးမြောက် ကြောင်း ကြေညာကာ နိဂုံးချုပ်လိုက်သည်။

မှတ်တမ်းပြုသူ - အမည် မှန်းခိုင်ဘဝင်ထွေး လက်မှတ်-  နေ့ရက်- ၂၉.၆.၂၀၁၉

အတည်ပြုသူ - အမည် ဦးနှောက်မင်း လက်မှတ်-  နေ့ရက်- ၂၉.၆.၂၀၁၉

၁၂။ ကဏ္ဍအလိုက်ဦးစားပေးဖွံ့ဖြိုးရေးလုပ်ငန်းစဉ်များ

ကဏ္ဍအလိုက်ဦးစားပေးလုပ်ငန်းချုပ်စာရင်း

ကျေးရွာအုပ်စုအမည်- ထီးတစ်ပင်

ကျေးရွာအမည်- ဟာရီဂေကဗ

ကဏ္ဍ	ဦးစားပေးအဆင့်	လုပ်ငန်းအမျိုးအစား	အဆိုပြုသူ			ခုနှစ်	ထောက်ပံ့သည့်အဖွဲ့အစည်း (သို့) ဌာန	မှတ်ချက်
			ကျား	မ	ကျား+မ			
အခြေခံအဆောက်အအုံကဏ္ဍ (လမ်း၊ တံတား၊ ရေရရှိရေး၊ မီးလင်းရေး)	စဉ်							
	၁။	မိကျွန်းမိကျွန်းအိမ်ခြေ ၁၀			✓	၂၀၂၀	ကျေးလက်ဖွံ့ဖြိုးရေးအဖွဲ့	
	၂။	ကျွန်းကျွန်းကန်လမ်းအိမ်ခြေ ၁၀			✓	၂၀၂၁	ကျေးလက်ဖွံ့ဖြိုးရေးအဖွဲ့	
	၃။	ကျေးလက်တစ်ဆူအိမ်ခြေ ၁၀			✓	၂၀၂၃	ကျေးလက်ဖွံ့ဖြိုးရေးအဖွဲ့	
လူမှုရေး၊ စီးပွားရေး၊ ကျန်းမာရေးနှင့် ဆိုင်သော လိုအပ်ချက်အဆောင်	၁။	ဆေးရုံပေးအိမ်ခြေ ၁၀			✓	၂၀၂၃	ကျေးလက်ဖွံ့ဖြိုးရေးအဖွဲ့	
	၂။	ကျေးလက်တစ်ဆူအိမ်ခြေ ၁၀			✓	၂၀၂၄	ကျေးလက်ဖွံ့ဖြိုးရေးအဖွဲ့	
သက်ဝမ်းကျောင်းကဏ္ဍ	ကျန်းမာရေးနှင့် ဆိုင်သော							
အခြားကဏ္ဍ (ဌာနဆိုင်ရာများလွှဲပြောင်းနိုင်ခြင်းနှင့် အကောင်အထည်ဖော်ဆောင်ရွက်ပေးနိုင်ခြင်းမရှိသောလုပ်ငန်း)								





