



ပြည်ထောင်စုမြန်မာနိုင်ငံတော်အစိုးရ  
စိုက်ပျိုးရေး၊ မွေးမြူရေးနှင့် ဆည်မြောင်းဝန်ကြီးဌာ  
ကျေးလက်ဒေသဖွံ့ဖြိုးတိုးတက်ရေးဦးစီးဌာန

## National Community Driven Development Project

လူထုဗဟိုပြုစီမံကိန်း၊ လှိုင်းဘွဲ့မြို့နယ်

### ကျေးရွာဖွံ့ဖြိုးရေးအစီအစဉ်



ယာခိဘောင်ကျေးရွာ

လှိုင်းဘွဲ့မြို့နယ်၊ ကရင်ပြည်နယ်  
၂၀၁၉ ခုနှစ်

## မာတိကာ

<u>စဉ်</u>	<u>အကြောင်းအရာ</u>	<u>စာမျက်နှာ</u>
၁။	လှိုင်းဘွဲ့မြို့နယ်အခြေပြမြေပုံ .....	၂
၂။	ကျေးရွာမြေပုံ (တည်နေရာ) .....	၃
၃။	အုပ်စုတွင်ပါဝင်သော ကျေးရွာများစာရင်း .....	၄
၄။	ကျေးရွာအခြေခံအချက်အလက်များ (ကျေးရွာသမိုင်းကြောင်း) .....	၅
၅။	လူထုပူးပေါင်းပါဝင်သော လူမှုဆန်းစစ်ခြင်းနှင့် အကဲဖြတ်ခြင်း လုပ်ငန်းစဉ် (PSA/PRA) အကျဉ်းချုပ်ဇယား .....	၆
၆။	ကျေးရွာဖွံ့ဖြိုးရေးအစီအစဉ်အတွက်အသုံးပြုခဲ့သော PRA tools တစ်ခုချင်းစီအတွက် သုံးသတ်ချက်များ	
	၁။ ကျေးရွာလူမှုရေးနှင့်အရင်းအမြစ်ပြမြေပုံ (Social Map) .....	၇
	၂။ ရာသီခွင်ပြပြကွဲဒီဇိုင်း (Seasonal Cleander) .....	
	၃။ ဥစ္စာနေကြွယ်ဝမှုပြဇယား (Wealth Ranking) .....	
	၄။ ကျား၊မ ပင့်ကူအိမ်သုံးသပ်ခြင်း (Cob Web) .....	
	၅။ အရင်းအမြစ်အသုံးချမှုပုံစံပြဇယား (Asset Mapping) .....	
	၆။ အဖွဲ့အစည်းချိတ်ဆက်မှုပြဇယား (Veen Diagram).....	
၇။	ကော်မတီဝင်များရွေးချယ်ခြင်းနှင့် ကျေးရွာဖွံ့ဖြိုးရေးအစီအစဉ် ဆောင်ရွက်မှုမှတ်တမ်း ....	၂၁
၈။	ကျေးရွာအချက်အလက်များ (PC 1) .....	၂၂
၉။	စီမံကိန်းစက်ဝန်းအချိန်ဇယား (PC 2) .....	၂၆
၁၀။	ကျေးရွာဖွံ့ဖြိုးရေးဦးစားပေးအစီအစဉ် (PC 3) .....	၂၈
၁၁။	အစည်းဝေးမှတ်တမ်းများ .....	၃၃
၁၂။	ကဏ္ဍအလိုက်ဦးစားပေးဖွံ့ဖြိုးရေးလုပ်ငန်းစဉ်များ .....	၃၇

၁။ လှိုင်းဘွဲ့မြို့နယ်အခြေပြမြေပုံ

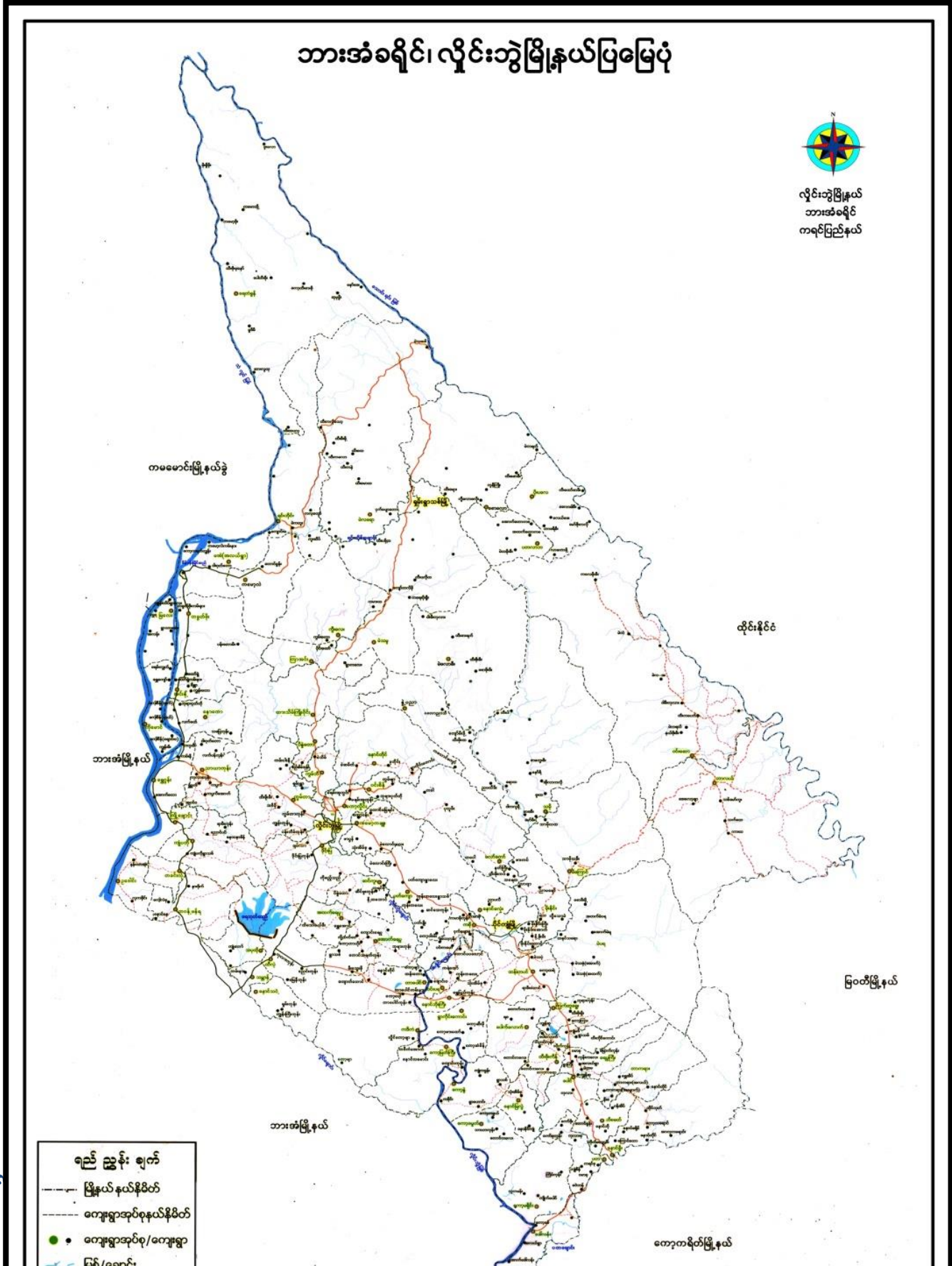

၂။ ကျေးရွာအုပ်စုမြေပုံ (တည်နေရာ)

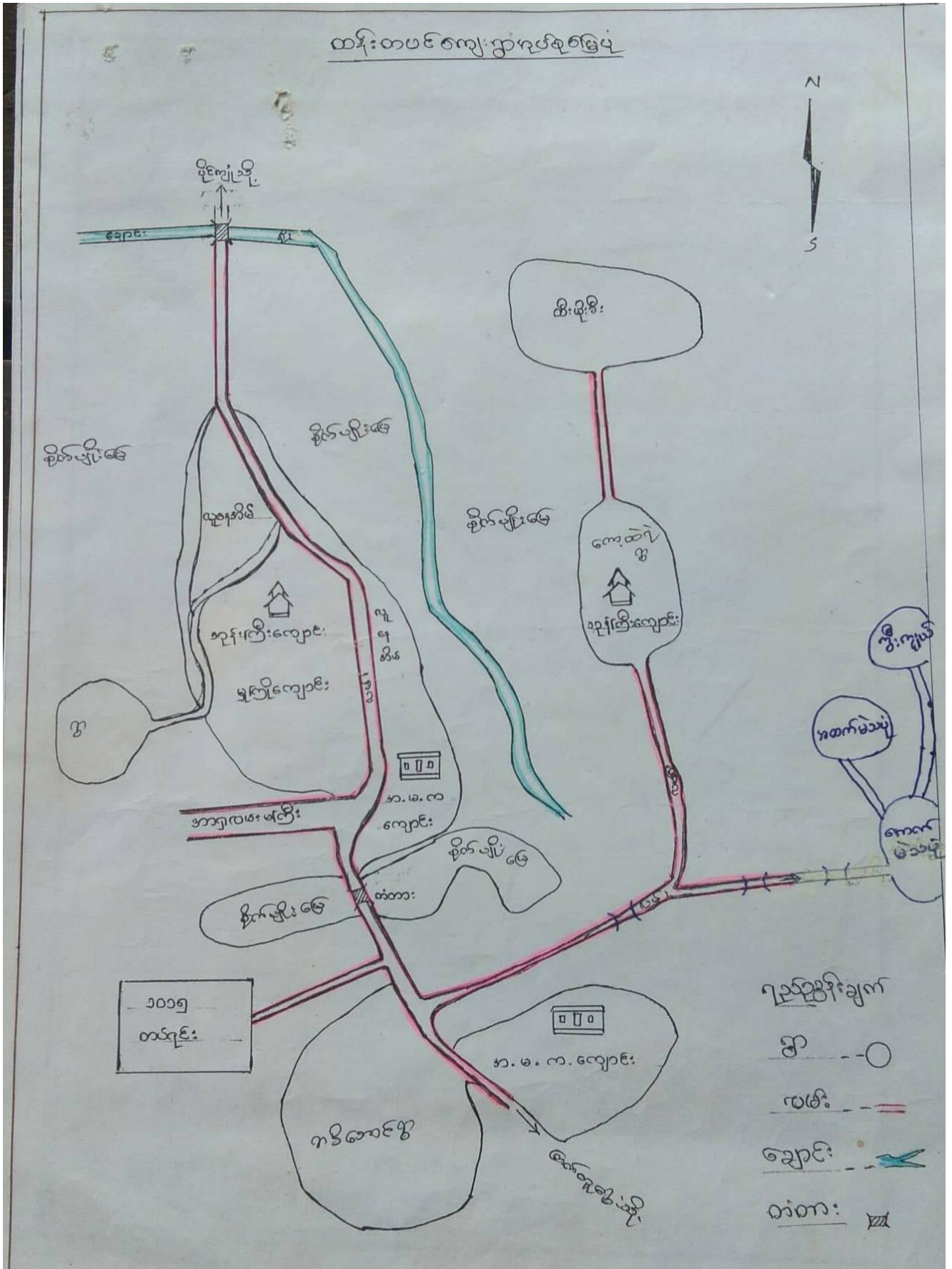

## ၃။ အုပ်စုတွင်ပါဝင်သော ကျေးရွာများစာရင်း

- ၁။ ထန်းတပင်
- ၂။ ကွီးကျယ်
- ၃။ ယာခီဘောင်
- ၄။ ကော့ထရယ်
- ၅။ ထီးဖိုးခီး
- ၆။ ယာတလ
- ၇။ အထက်မဲသပုံ
- ၈။ အောက်မဲသပုံ

ယာခိကောင်လျေးရွာ သမိုင်းအကျဉ်း

။

ဗိုင်းသွဲမြို့နယ်၊ ဗိုင်းလျှိုမြို့၊ ထန်းတပင်လျေးရွာစုပင်စု ယာခိကောင်ရွာကို ပထမဦးဆုံးတည်ထောင်သူမှာ လွန်ခဲ့သော နှစ်ပေါင်း (၁၅၀) လျော်လောက်က အဘိုး ဦးထိုက်ဆိုသော ကျင်အဘိုးကြီးတစ်ယောက် ဖြစ်ပါသည်။ ဦးထိုက်သည် ကောင်ယာ လှိုင်ဝင်းဖြင့် အသက်မွေးသူ ဖြစ်ပြီး တနေရာ ပြီး တစ်နေရာ ကောင်ယာခင်းများ လိုက်လံ ခုတ်ထွင်ပြီး ပာသယာခိကောင်ရွာ ဖြစ်လာမည်နေရာ သို့ရောက်သောအခါ အလွန်ပာကောကျ နှစ်ပင်ကော သည်နေရာမှာပင် ကောင်ယာတစ်ကလေး တစ်လုံးခေတ်က ပြီးဝေကဗိယာ ခင်းများခုတ်ထွင်၍ ခင်းလင်းကာ အတည်အခြေနေထိုင်ရန် ဆုံးဖြတ်လိုက်ပါသည်။

သည်နေရာဒေသ သည် ယခင်အခါက ဝေကများထူထပ်ပြီး သစ်ပင်လယ်တို့ဖြင့် အုပ်ဆိုင်းခဲ့ပြီး မြို့လေးက သဘာဝကြိုင်လှသူများအတွက် သဘောကျ နှစ်ခြိုက်မိသည်မှာ အမွန်ဖြစ်ပါသည်။ ထူးခြားသည်မှာ ဝေက ဝေ အလယ်တစ်နေရာ၌ ဒယ်အိုး ပုံသဏ္ဍာန်ရှိ ၍ ကွင်းလယ်လေးတစ်ကွင်းပင် ဖြစ်ပါသည်။ ဝေကကောင်များ ဖြစ်ကြသော သမင်၊ ဒရပ်၊ ဂျိုလယ်များ အစာရှာဖွေစားဝေဘက်ပြီး ကွင်းအလယ် ချိုင့်ဝှမ်းနေရာတွင် ရေဘောက်ပြေးညွှား၊ ဝေတကစားနေကြသည်ကို ဦးထိုက် ဖြစ်ရသောအခါ ပြုံး၍ပင် ကြည်မိပါသည်။

ဦးထိုက် အနေကြာလာသောအခါ ဘားသမီးများလည်း ဖခင်ဆုတ် လိုက်လာက တဲလေး၊ ငါးလုံးအစစ် ရှိလာပါသည်။ တစ်နေ့ ဦးထိုက် ဘားသမီးများကို စုခေါ်ပြီး “ဒီနေရာ ငါတို့ရွာတည်ကြမယ်” ဟု ပြောဆိုကာ ဘားသမီးများလည်း “အဖေသဘော ကျတဲအဆင့်၊ ဆိတ်ကြိုက်ရွေးခေါ်ပါ” ဆိုသောအခါ ဦးထိုက် နေရာဒေသကို ဘယ်ညာဖြည့် ဖူးအိမ် ကြည့်၍ ပြီး “ယာခိကောင်ရွာ” ဟု အမည်ပေးလိုက်ပါတော့သည်။

ကရင်လိယာ” ဆိုသည်မှာ ဗမာလိ “ကွင်း” ဖြစ်ပြီး ခိကောင်ဆိုသည် မှာ ဗမာလိ “ဂျို” သူလယ်ပင်ဖြစ်ပါသည်။ ပေါင်းစပ်ဆိုလိုက်သောအခါ “ယာခိကောင်” လို့ ဗမာလိ “ကွင်းဂျိုသူလယ်ရွာ” ဟု အဓိပ္ပာယ်ရပါသည်။

၅။ လူထုပူးပေါင်းပါဝင်သော လူမှုဆန်းစစ်ခြင်းနှင့် အကဲဖြတ်ခြင်းလုပ်ငန်းစဉ် အကျဉ်းချုပ်ဇယား

လူထု ပူးပေါင်းပါဝင်သော လူမှုဆန်းစစ်ခြင်းနှင့် အကဲဖြတ်ခြင်းလုပ်ငန်းစဉ်

အကျဉ်းချုပ်ဇယား

စဉ်	အသုံးပြုခဲ့သော PRA tools များ	ဦးတည်အုပ်စု များ	အစည်းအဝေး တက်ရောက်သူများ		အဓိကဆွေးနွေး ချက်များ
			လျား	မ	
၁။	ကျေးရွာအစည်းအဖြစ် ပြင်ဆင်ခြင်း (Social Map)	ရပ်ဇီရပ်ဇီ၊ ကော်ဖော်ထိန် များ၊ ကျေးရွာလူထုများ အားလုံး	၃၀	၃၁	အခြေခံအဆောက်အအုံများ၊ လမ်း၊ ပန်း ဆက်သွယ်ရေး အခြေအနေ၊ လယ်ယာ မြေများ၊ ကျေးရွာရှိ ၁၁ ဘာဝ အစည်းအဖွဲ့ များ
၂။	ရာသီဥတုပြောင်းလဲခြင်း (Seasonal Calendar)	ကော်ဖော်ထိန် များ၊ အမျိုးသား / သမီး၊ ဆင်းရဲနွမ်းပါးသူ များ	၃၀	၃၁	စိုက်ပျိုး၊ စိုက်သိမ်း၊ ကာလ (ကောင်ပယာ)၊ လယ်ယာ၊ မီးပွားရေး၊ ၁၀ ဝါးစေ့၊ ရှိမူ၊ ပွဲကော်ချိုင့်၊ ရာသီဥတု၊ လျှပ်မာရေး ဆိုင်၊ ရာစေ့ ရှိမူ
၃။	ဥစ္စာရေး ကြွယ်ဝမှုမြေ ဇယား (Weath Ranking)	ချမ်းသာ၊ အလယ်အလတ်၊ နွမ်းပါးစေသာ အုပ်စုများ	၃၀	၃၁	ကျေးရွာလူမှု စီးပွားရေး အခြေအနေကို ချိတ်ဆက်သွယ်ခြင်း၊ အတွက် အခြေခံ ဝန်ထမ်းများ၊ သက်တောင့်အောင် အားလုံး၊ သဘောတူသက် ဖော် ခြင်း
၄။	ကျား၊ မ ပင့်လူအိမ် သုံးသတ်ခြင်း (Cob Web)	ကျေးရွာရှိ အမျိုး သား၊ နှင့် အမျိုး သမီး များ	၃၀	၃၁	အမျိုးသား၊ နှင့် အမျိုးသမီး များ အချိုးတူ အဆင့်အရေး ရရှိမှုနှင့် မရရှိ သည့် အကြောင်း အရင်း များကို ဖော်ထုတ်ဆွေးနွေးခြင်း
၅။	အရင်းအမြစ်အသုံးပြုမှု ဝန်ပြုဇယား (Asset Mapping)	ကျေးရွာလူထုအား လုံး	၃၀	၃၁	ကျေးရွာရှိ ၁၁ ဘာဝအစည်း အဖွဲ့များ၊ နှင့် လူမှုဆိုင်ရာအစည်းအဖွဲ့များအား မည်သည့် အသုံးပြုပြီး မည်သည့်ထိန်းချုပ်ထား ရှိခြင်း၊ အားဖော်ထုတ်ဆွေးနွေးခြင်း
၆။	အဖွဲ့အစည်း ချိတ်ဆက် မြေဇယား (Venn Diagram)	ကျေးရွာအုပ်ချုပ်ရေး အဖွဲ့၊ ကျေးရွာဖွံ့ဖြိုး ရေးလုပ်ဆောင်ရေး သည့်အဖွဲ့၊ ကျေးရွာ လူထု	၃၀	၃၁	ကျေးရွာအတွင်းရှိ အဖွဲ့အစည်းများ နှင့် မည်သို့သော လုပ်ငန်း များအတွက်၊ မည်သည့် အဖွဲ့များ နှင့် ချိတ်ဆက်လုပ်လေ့ ရှိခြင်း၊
၇။	ကျေးရွာအခြေခံအချက် အလက် PC (၁)	အမျိုးသား / သမီး၊ နှင့် ကျေးရွာလူထု အားလုံး	၃၀	၃၁	အိမ်ခြံမြေ၊ လူဦးရေ၊ လူမျိုး၊ ကာသာသော ကျေးရွာအခြေခံ အချက်အလက်များ၊ ဖော်ထုတ်ခြင်း
၈။	အခက်အခဲ၊ မျှော်မှန်းချက် များ၊ ကျေးရွာဖွံ့ဖြိုးရေး ဦးစားပေး လုပ်ငန်း များ၊ ဖော်ထုတ်ခြင်း (PC - 3)	အမျိုးသား၊ အမျိုး သမီး၊ နှင့် ကျေးရွာ လူထုအားလုံး	၃၀	၃၁	ကျေးရွာတွင်း ရင်ဆိုင်နေရသော အခက်အခဲ များ၊ ကျေးရွာလူထု၏ မျှော်မှန်းချက်များ၊ ကျေးရွာဖွံ့ဖြိုးရေး အတွက် ဦးစား ပေး လုပ်ငန်း များ ဖော်ထုတ်နိုင်ရန်

၆။ ကျေးရွာဖွံ့ဖြိုးရေးအစီအစဉ်အတွက်အသုံးပြုခဲ့သော PRA tools တစ်ခုချင်းစီအတွက် သုံးသတ်ချက်များ

၁။ ကျေးရွာလူမှုရေးနှင့်အရင်းအမြစ်ပြမြေပုံ (Social Map)





လူမှုရေးအရင်းအမြစ် ပြုပြင်ဆေးမွေးခြင်းနှင့်ဆန်းစစ်ခြင်း

ကျေးဇူးအမည် - ယာခီဘောင်း

ရက်စွဲ " 12.6.2019

ပါဝင်ဆေးမွေးသူဦးရေ " ကျား - 20 မ - 31

- (၁) ဒေသ ၅ နှစ်အတွင်း ရွာတွင်းလမ်း ကောင်းမွန်စေရမည်။
- (၂) ရွာတွင် လယ်ယာလုပ်ငန်း လုပ်ကိုင်ပြီး ဆင်းသီး၊ ဘူးသီး၊ ပန်းစာစသည်တို့ကို ရောင်းချရန်အတွက် ဆိုက်ပျိုးသည်။
- (၃) ကရင်လူမျိုးစုသာ နေထိုင်ပြီး ဗုဒ္ဓဘာသာ တစ်ခုသာလုံးလွယ်ကြသည်။
- (၄) သောက်စားရေ မလုံအောင်ရှိပြီး လမ်း၊ ပန်းဆက်ဝှမ်းပေးရေးကောင်းမွန်သည်။
- (၅) ဝင်ငွေတိုးလုပ်ငန်းရှိရန် ဆိုက်ပျိုးရေးနှင့် ပညာသင်တန်းများ ပေးခြင်း၊ ဆွေးနွေးရေးနှင့် ပညာသင်တန်းများ ပေးခြင်းတို့ဖြင့် အမျိုးသမီးများလည်း ဝင်ငွေကို တိုးစေပါသည်။

၂။ ရာသီခွင်ပြပြကွဒိန်(Seasonalr)

ရာသီခွင်ပြပြကွဒိန်

ကျေးရွာအမည် : .. ယာခိတောင်      ပါဠိဆေးဖွဲ့သူဦးစု = ၇၂၀ + ၈      ရက်စွဲ : ၂၀၂၁.၆.၁၀

အကြောင်းအရာ	တနင်္ဂနွေ	တနင်္လာ	မင်္ဂလာ	ဗုဒ္ဓဟူး	သောကြာ	စနေ	နဂါး	အင်္ဂါ	ဗုဒ္ဓဟူး	သောကြာ	အင်္ဂါ	ဗုဒ္ဓဟူး	သောကြာ
ရာသီဥတု													
ပျက်ပျိုးပေး	-												
မွှေတော်			-			-				-	-		
အားယင်ချိန်													
သဘာဝဘေးအန္တရာယ်								-	-	-	-	-	-
ဝင်ငွေ	\$	\$	\$	\$	\$	\$	\$	\$	\$	\$	\$	\$	\$
ထွက်ငွေ	\$\$\$	\$\$\$	\$\$\$	\$\$\$	\$\$\$	\$\$\$	\$\$\$	\$\$\$	\$\$\$	\$\$\$	\$\$\$	\$\$\$	\$\$\$

ရာသီခွင် ပြုပြင်ဆင်ဆင်ဆွေးနွေးခြင်း

နှိုင်းဆန်းစစ်ခြင်း

ကျေးရွာအမည် - ပာဒိတောင်

ရက်စွဲ " " 12. 6. 2019

ပါဝင်ဆွေးနွေးသူဦးရေ = လျား 20 မ - 31

တရားတပင် ကျေးရွာအုပ်စု ပာဒိတောင်ကျေးရွာသည် စပါးစိုက်ပျိုးခြင်း၊ လုပ်ငန်းကို အဓိကထား လုပ်ကိုင်ကြပြီး အဘဝလမ်းကြောင်း ပြုကြသည်။

ပာဒိတောင်ရွာ၏ ရာသီဥတုမှာ နက်ထက်၊ တပို့တွဲ၊ တပေါင်းလ၊ နွေတိုင်း၊ လများတွင် နေသာပြီး ကဆုန်၊ နယုန်၊ ဝါဆို၊ ဝါခေါင်လများတွင် မိုးသည်းထန်စွာ ရွာသည်။ တော်ဝင်လမ်း၊ လ၊ နွေတိုင်းလတွင် အခြားအေးပြီး သီတင်းကျွတ် နွေတိုင်းဆောင်မုန်းလတွင် နေပူပြီး အအေးလေ့လာသည်။

ပာဒိတောင်ရွာ၏ အဓိက စိုက်ပျိုးရေးမှာ စပါး၊ ဖြစ်သော်လည်း ရာသီလိုက် စိုက်ပျိုးခြင်းများလည်းရှိသည်။ နွေသိုလ်၊ တပို့တွဲ၊ ကဆုန် လများတွင် ပဲခူး၊ ကူးသီး၊ ငှက်များကို စိုက်ပျိုးကြပြီး တန်ဆောင်မုန်းလတွင် ကောက်ရိတ်သိမ်းကြသည်။

တန်ခူးလတွင် ရှင်ဖြူပွဲများကို ကျင်းပပြီး ကဆုန်လတွင် ပရိတ်ရှုတ်ပွဲ၊ ဝါဆိုလတွင် ဘလိန်လုပ်ပွဲ နှင့် ဝါခေါင်လတွင် ထက်ချည်ပွဲများ ရှိသည်။ သီတင်းကျွတ်လတွင် မီးပုံးလှော်ပွဲများ ရှိပြီး တန်ဆောင်မုန်းလတွင် ယုတ်ပွဲများ ရှိသည်။ တပို့တွဲလတွင် တမန်ထိုးပွဲများ ရှိပြီး တပေါင်းလတွင် ဘုရားဖူးသွားကြသူများသည်။

တပေါင်း၊ တန်ခူး၊ ကဆုန်လတွင် အားလပ်ပွဲများ ပြီး နယုန်လတွင် အနည်းငယ်သာ အားကြသည်။ ကျန်သော လများတွင် မအားလပ် ကြကော့ပါ။

ဘဏ္ဍာဝ ဘေး အန္တရာယ် နှင့် ပတ်သက်၍ တန်ခူးလ နှင့် ကဆုန်လတွင် မီးကြောက်ရှာသည်။ နယုန်လ နှင့် ဝါဆိုလတွင် လေပြင်းများတိုက်ကာ ဝါခေါင်လတွင် ရေကြီးပြီး တော်ဝင်လမ်းလတွင် လျှပ်စီးလက်က မိုးကြိုးများ ပစ်တတ်သည်။

ပာဒိတောင်ရွာတွင် ဝေဇ္ဇာ နည်းပြီး ထွက်ငွေများသည်။

၃။ ဥစ္စာရေးကြွယ်ဝမှုပြဇယား (Wealth Ranking)

ဥစ္စာရေးကြွယ်ဝမှု ပြဇယား

ကျေးရွာ - ယာခိတောင်    ပါဝင်ဆွေးနွေးသူဦးရေ ကျား ၃၀ - မ - ၃၁    ရက်စွဲ ၂၀၂၀.၆.၁၇

အဆင့်	သက်ဆိုင်ရာအရာများ	အိမ်ထောင်စု အရေအတွက်	ရာခိုင်နှုန်း
ပထမအဆင့်	လယ်(၄၁)ဧက၊ ကား၊ ဆိုင်ကယ်၊ နှစ်ထပ်အိမ်၊ ဆစ်အိမ်၊ နွား (၅၂)ကောင်၊ ရော်ဘာ၊ ဆိတ်	၁၅	၁၈%
ဒုတိယအဆင့်	ဆစ်အိမ်၊ လယ် (၄၁)ဧက၊ ကား၊ ဆိုင်ကယ်၊ နွား (၂၂)ကောင်၊ ဆိတ်	၂၅	၂၉%
တတိယအဆင့်	ဆစ်အိမ်၊ ဆိုင်ကယ်၊ ကား၊ ဆိတ်	၄၅	၅၃%
	စုစုပေါင်း	၈၅	၁၀၀%

ဥစ္စာဓာတ်ပြင်ပထုတ်ဝေရေးအဖွဲ့အစည်းနှင့်

ဆန်းစစ်ခြင်း

ကျေးရွာအမည် - ပာကီတောင်      ပါဏဗေဒဓာတ် = <sup>လက် ၁</sup> ၂၀    <sup>၆</sup> ၃၁      ကျေးရွာရက်စွဲ - ၂၀၂၀-၆-၁၇

ပာကီတောင် ကျေးရွာတွင် ဥစ္စာဓာတ်ပြင်ပထုတ်ဝေမှုများကို သတ်မှတ်ရာတွင် ပထမအဆင့်၊ ဒုတိယအဆင့်၊ နှင့် တတိယအဆင့် ဗဟို အုပ်စု (၃)ခုရှိပြီး ဥစ္စာဓာတ်ပြင်ပထုတ်ဝေမှုအဆင့်ကို ခွဲခြားသတ်မှတ်ခဲ့ပါသည်။

ကျေးရွာအတွင်းရှိ ပထမအဆင့် အဆင့် အိမ်ထောင်စုမှာ (၁၅) အိမ်ထောင်စု ဖြစ်ပြီး ပိုင်ဆိုင်မှု သွင်ပြင်လက္ခဏာများမှာ ဝယ် (၄) ဇာအထက်၊ ကား၊ ဆိုင်ကယ်၊ နှစ်ထပ်အိမ်၊ သစ်အိမ်၊ နွား (၅) ကောင်၊ ရေကန်၊ ဆိပ်ကမ်း၊ ဆိပ်ကမ်း တို့ကို ပိုင်ဆိုင်ကြသည်။

ဒုတိယအဆင့် အိမ်ထောင်စုမှာ (၂၅) ဖြစ်ပြီး ပိုင်ဆိုင်မှု သွင်ပြင်လက္ခဏာများမှာ ဝယ် (၄) ဇာအထက်၊ ကား၊ ဆိုင်ကယ်၊ နွား (၂) ကောင် နှင့် ဆိပ်ကမ်း တို့ကို ပိုင်ဆိုင်ကြသည်။

တတိယအဆင့် အိမ်ထောင်စုမှာ (၄၅) အိမ်ထောင်စု ဖြစ်ပြီး ပိုင်ဆိုင်မှု သွင်ပြင်လက္ခဏာများမှာ သစ်အိမ်၊ ဆိုင်ကယ်၊ ထက်ဘီး၊ ကြက်၊ ထက်၊ ဆိပ်ကမ်း တို့ကို ပိုင်ဆိုင်ကြသည်။

၄။ ကျားမ ပင့်ကူအိမ်သုံးသပ်ခြင်း (Cob Web)

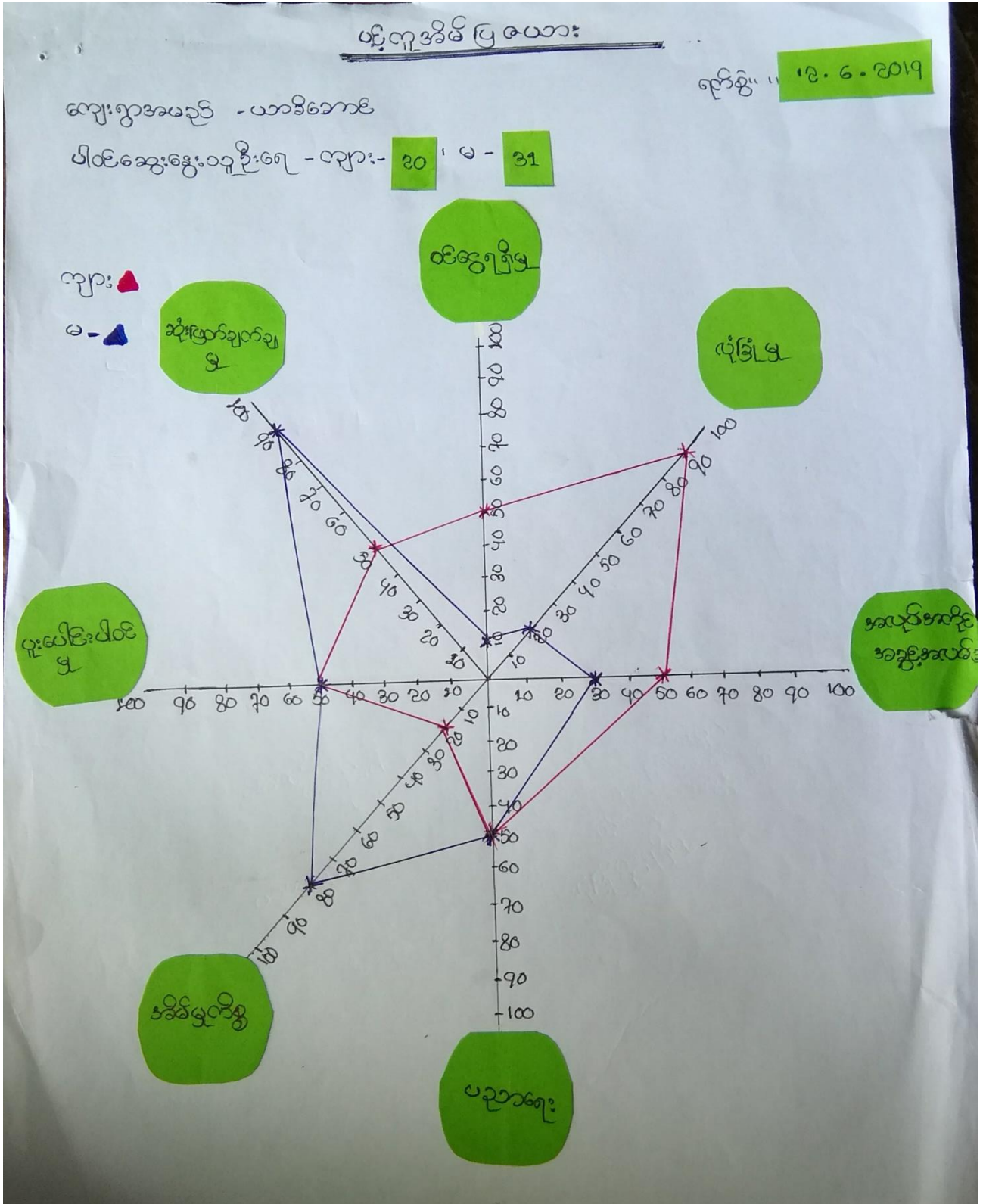

ပဋိကူဒိဏ် ပြဿနာ ဆွေးနွေးခြင်း နှင့် စာရေးစစ်ခြင်း

ကျေးဇူးအမည် - ယာဂိတောင်

ရက်စွဲ " 12.6.2019

ပါဝင်ဆွေးနွေးသည့်ရက် - ၂၀ - ၂၁ - ၂၁

၁။ အမျိုးသမီးအင် လုံခြုံမှု အလုပ်အကိုင် နှင့် ဝင်ငွေ ရရှိမှုသည် အားနည်းသည် ။  
အမျိုးသမီးများသည် အိမ်မှုထိခွင့်ဘာ လုပ်ကိုင်ရသောကြောင့် အလုပ်အကိုင်  
အခွင့်အလမ်း နည်းပါးရခြင်း ဖြစ်သည်။

၂။ ယာဂိတောင်ကျေးရွာ၌ အမျိုးသားများ ဆုံး ဖြတ်ချက်ချရာတွင် အမျိုးသမီးများကို  
ဘာဦးစားပေးလေ့ရှိသည်။

၃။ အမျိုးသမီး နှင့် အမျိုးသား တို့သည် ပညာရေးတွင် တန်းတူအခွင့်အရေး ရရှိကြသည်။  
ပူးပေါင်းပါဝင်မှုတွင်လည်း အမျိုးသား နှင့် အမျိုးသမီး တန်းတူပူးပေါင်း  
ပါဝင်ကြသည်။

၅။ အရင်းအမြစ်အသုံးချမှုပုံစံပြယေား(Asset Mapping)

အရင်းအမြစ်ထိန်းချုပ်မှု ပုံစံပြယေား

ကျေးဇူးအမည် - ပာဒီကောင်

ရက်စွဲ ... " 18.6.2019..

ပါဝင်ဆွေးနွေးသူဦးရေ - ကျား - ၃၀ - မ - 31

ကျား

မ

ကျား + မ





အရည်အမြစ် ဘုံ့စွဲမှု ပုံစံပြပေး

ကျေးဇူးအမည် - ယာဒိကောင်

ရက်စွဲ " 13. 6. 2018

ပိထိဆွေးမွေး သူဦးမူ - ကျား: 20 မ - 31

ကျား:

မ

ကျား + မ



- သစ်ကော
- သူဘာဇ်
- ချောင်း

- အာဆင်ကျောင်း
- အင်း

- ဝိဘာ:
- လမ်း
- ရေ
- လယ်

အရင်းအမြစ် ထိန်းချုပ် ၊ သုံးစွဲ မှု ပုံစံ ပြုစုပေး

ဆွေးနွေး ၊ ငြင်း နှင်း ဆိုင်း စစ်ကြမ်း

ကျေးဇူးအမည် - ယာခိဘောင်

ရက်စွဲ " 12.6.2019

ပါဝင်ဆွေးနွေးသူ ဦးရေ - ကျား 20 မ - 31

(၁) သစ်တော ၊ ရွှေငါး ၊ သူ့ဘာန်တို့သည် အမျိုးသားများ သုံးစွဲမှုများ ဖြီးစာသစ်ကျောင်းနှင့် အင်းကို အမျိုးသမီးများ သုံးစွဲမှုများသည်။

(၂) တံကား ၊ လမ်း ၊ ရေပြ တို့ကို အမျိုးသားနှင့် အမျိုးသမီးများ သုံးစွဲကြသည်။

(၃) ရေပြ ၊ သူ့ဘာန် ၊ အင်း ၊ တံကား ၊ စာသစ်ကျောင်း ကို အမျိုးသားများက ထိန်းချုပ်ပြီး ၊ လမ်း ၊ လပပ် ၊ သစ်တော ၊ ရွှေငါး ကို အမျိုးသားရှေ့ ၊ အမျိုးသမီး ပါ ထိန်းချုပ်ကြသည်။

၆။ အဖွဲ့အစည်းချိတ်ဆက်မှုပြဇယား (Veen Diagram)

အဖွဲ့အစည်းချိတ်ဆက်မှု

ကျေးဇူးအမည် - **အာဒါကောင်** ရက်စွဲ - **12.6.2019**

ပါဝင်ဆွေးနွေးသူဦးရေ - လူ: **၅၀** 'မ' **၅၁**

ကျေးဇူးအမည် ချိတ်ဆက်မှုအစည်း		ကျေးဇူးအမည် ချိတ်ဆက်မှု အဖွဲ့အစည်း	
၁။ ရင်ဖိရင်ဖ		၁။ AORA Myanmar	
၂။ ကျောင်းတော်မင်္ဂလာ		၂။ Save the children	
၃။ ဓမ္မစင်္ကြံ		၃။ မီးတောက်အဖွဲ့	
၄။ ဖွံ့ဖြိုးရေး		၄။ COT	
၅။ တောင်လုံးအဖွဲ့			
၆။ ရာဇဝတ်အဖွဲ့			

အဖွဲ့အစည်း ချိတ်ဆက်မှု

ကျေးဇူးအမည် - **ဖက်ဖက်**

ရက်စွဲ - **12.6.19**

ဝါထွက်နေ့အရက် - **၂၀** - **၃၁**

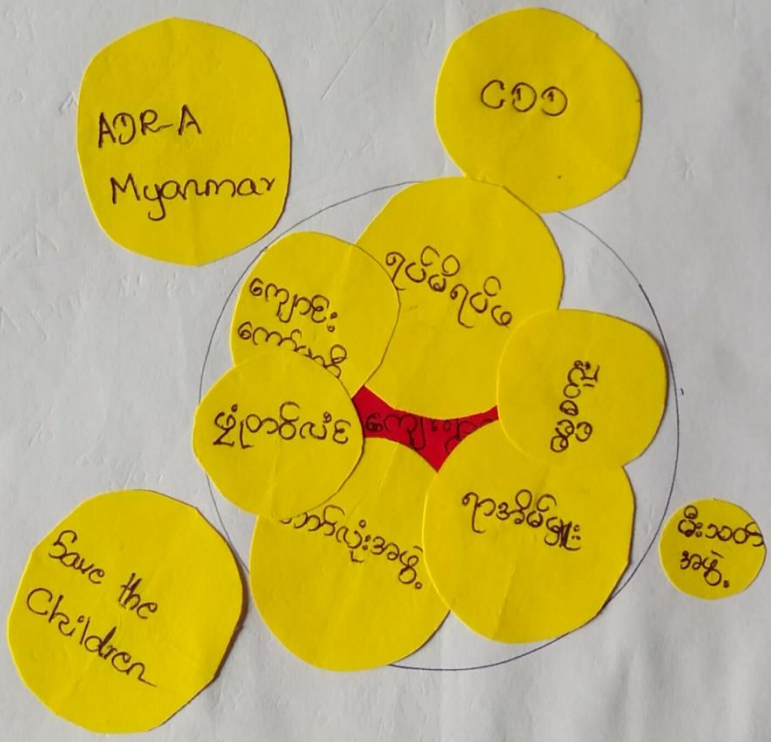

အဖွဲ့အစည်းချိတ်ဆက်မှု

ဆွေးနွေးခြင်း နှင့် ဆန်းစစ်ခြင်း

ကျေးဇူးအမည် - ယာခီကောင်

ရက်စွဲ " 12.6.2019

ပါဝင်ဆွေးနွေးသူဦးရေ - လျား - 20 - မ - 31

- (၁) ရာအိမ်မျှား၊ ရပ်မိရပ်မ၊ ကျောင်းကော်မတီသည် ကျေးဇူးလူထုအပေါ်တွင် ပူးပေါင်းပါဝင်မှု အားကောင်းပြီး ဖွဲ့စည်းလုပ်ငန်း အဖွဲ့သည် လည်း ရပ်ရွာဘာရေး၊ ရာရေးတွင် ကျေးဇူးလူထုအပေါ် ပူးပေါင်းပါဝင်မှု အားကောင်းသည်။
- (၂) ကော်လုံးအဖွဲ့သည် ရွာတွင်းလူငယ်အဖွဲ့ ဖြစ်ပြီး ဖွဲ့စည်းလုပ်ငန်း လူငယ်အဖွဲ့ နှင့် ချိတ်ဆက်မှု အားကောင်းပြီး ကျေးဇူးလူထု ပူးပေါင်းပါဝင်မှု အားကောင်းသည်။
- (၃) Save the Children နှင့် AORA Myanmar အဖွဲ့တို့သည် ကျေးဇူး ဖြစ်ပ အဖွဲ့အစည်း ဖြစ်သော်လည်း ကျေးဇူးလူထု နှင့် ပူးပေါင်းပါဝင်မှု အားကောင်းသည်။
- (၄) မီးဘတ်အဖွဲ့သည် စာအုပ်တိုက်ကျေးဇူးလူထုအဖွဲ့တွင် ပူးပေါင်းပါဝင်သည်။
- (၅) ၂၅၅ အဖွဲ့သည် လည်း ရွာတွင် လိုအပ်သော အခြေခံ အဆောက်အအုံ လိုဆောက်ပေးကာ ရွာလူထု အပေါ် ပူးပေါင်း ပါဝင်မှု အားကောင်းသည်။

၇။ ကော်မတီဝင်များရွေးချယ်ခြင်းနှင့် ကျေးရွာဖွံ့ဖြိုးရေးအစီအစဉ် ဆောင်ရွက်မှုမှတ်တမ်း



၈။ ကျေးရွာအချက်အလက်များ(PC 1)

ပုံစံ - ၈ - ၁ ကျေးရွာအခြေခံအချက်အလက်များ (Form PC 1)

လမ်းညွှန်ချက်၊ ကျေးရွာတစ်ရွာသို့ ပထမဆုံးမိတ်ဆက်ခရီးသွားရောက်သော အခါ လူထုစည်းရုံးရေးမှူးသည် ကျေးရွာခေါင်းဆောင်များအား ကျေးရွာအချက်အလက်များကို မေတ္တာရပ်ခံ၍ တောင်းခံရသည်။ ဤအချက်အလက်များကို စီမံကိန်းမိတ်ဆက်အစည်းဝေးမှ စည်းဝေးမတိုင်မီ တောင်းခံရမည်။ စီမံကိန်းမိတ်ဆက်အစည်းဝေးတွင် လူထုစည်းရုံးရေးမှူးသည် ဤအချက်အလက်များအား စစ်ဆေးပြီး မှန်ကန်အောင် ပြုလုပ်ရမည်။ ပြီးနောက်တွင် လူထုစည်းရုံးရေးမှူးမှ သတင်းအချက်အလက်ထဲသို့ Tablets မှ တဆင့် ဖြည့်သွင်းရမည်။

ကျေးရွာခေါင်းဆောင် အမည် ဦးဝင်းလွင်	ကျေးရွာခေါင်းဆောင်၏ ဖုန်းနံပါတ် ၀၇-၄၅၁၅၄၈၈၇၈	လူထုစည်းရုံးရေးမှူး၏အမည် ဦးခင်သုတေသန
ပြည်နယ်၊ တိုင်းဒေသကြီး ဇနီး	မြို့နယ် လွိုင်စာ	ကျေးရွာအုပ်စု တင်၊ တပင်
		ကျေးရွာ ယာဉ်ကောင်

က။ လူဦးရေ

လူမျိုးစု	အိမ်ထောင်စုအရေအတွက်	ကိုးကွယ်သည့်ဘာသာ	အိမ်ထောင်စုအရေအတွက်
လူမျိုးစု (၁) ဣန္ဒြေ (ဦး)	၈၅	ဘာသာ(၁) ဗုဒ္ဓဘာသာ	၈၅
လူမျိုးစု (၂) -----		ဘာသာ(၂) -----	
လူမျိုးစု (၃) -----		ဘာသာ(၃) -----	
လူမျိုးစုရော -----		ဘာသာရော -----	
အခြား			
	အရေအတွက်		
မသန်စွမ်းသူများ	၅		
သက်ကြီးရွယ်အိုများ (၆၅ နှစ် နှင့် အထက်)	၂၁		
စစ်ဘေးရှောင်			

	အမျိုးသား(အရေအတွက်)	အမျိုးသမီး(အရေအတွက်)	စုစုပေါင်းအရေအတွက်
လူဦးရေ	၂၅၆	၂၆၇	၅၂၃
လူမျိုးစု (၁)-ဦး(ကရင်)	၂၅၆	၂၆၇	၅၂၃
လူမျိုးစု (၂)-----			
လူမျိုးစု (၃)-----			
အခြား			
အိမ်ထောင်ဦးစီး	၇၀	၇၅	၁၄၅

(ခ)အခြေခံအဆောက်အအုံ အသုံးအဆောင်များ

စာသင်ကျောင်း	အမှတ် ခြံပိ	ကျန်းမာရေး	အမှတ် ခြံပိ	ဘာသာရေးအဆောက် အအုံများ	အမှတ် ခြံပိ
အထက်တန်းကျောင်း	<input type="checkbox"/>	ဆေးရုံ	<input type="checkbox"/>	စေတီ	<input type="checkbox"/>
အလယ်တန်းကျောင်း	<input type="checkbox"/>	ကျန်းမာရေးဌာန	<input type="checkbox"/>	ဘုန်းကြီးကျောင်း	<input type="checkbox"/>
မူလတန်းကျောင်း	<input checked="" type="checkbox"/>	ကျန်းမာရေးဌာနခွဲ	<input type="checkbox"/>	ဟိန္ဒူဘုရားကျောင်း	<input type="checkbox"/>
မူကြိုကျောင်း	<input type="checkbox"/>	ဆေးပေးခန်း	<input type="checkbox"/>	ခရစ်ယာန်ကျောင်း	<input type="checkbox"/>
အခြား	<input type="checkbox"/>	အခြား	<input type="checkbox"/>	ဗလီ	<input type="checkbox"/>
				အခြား	<input type="checkbox"/>
မှတ်ချက်		မှတ်ချက်		မှတ်ချက်	



(ဂ) ကျွမ်းကျင်သူများမှတ်တမ်း (ကျေးရွာတွင်နေထိုင်သော သို့မဟုတ် တခြားရွာမှလာရောက်သောကျွမ်းကျင်သူများ)

(ခ) စာသင်ကျောင်း				(၂) ကျန်းမာရေး			(၃) လက်မှုပညာစွယ်		
	ရွာတွင်နေထိုင်သူ	အခြားရွာမှလာသူ		ရွာတွင်နေထိုင်သူ	အခြားရွာမှလာသူ		ရွာတွင်နေထိုင်သူ	အခြားရွာမှလာသူ	
မူလတန်းပြဆရာ/မ	<input checked="" type="checkbox"/>	<input checked="" type="checkbox"/>	ဆရာဝန်	<input type="checkbox"/>	<input type="checkbox"/>	လက်သမား	<input checked="" type="checkbox"/>	<input type="checkbox"/>	
အထက်တန်းပြဆရာ/မ	<input type="checkbox"/>	<input type="checkbox"/>	လက်ထောက်ကျန်းမာရေးမှူး	<input type="checkbox"/>	<input type="checkbox"/>	ပန်းချီ	<input checked="" type="checkbox"/>	<input type="checkbox"/>	
အလယ်တန်းပြဆရာ/မ	<input type="checkbox"/>	<input type="checkbox"/>	အမျိုးသမီးကျန်းမာရေးဆရာမ	<input type="checkbox"/>	<input type="checkbox"/>	လျှပ်စစ်ကျွမ်းကျင်ကျွမ်း	<input type="checkbox"/>	<input type="checkbox"/>	
မူကြိုဆရာ/မ	<input type="checkbox"/>	<input type="checkbox"/>	သားဖွားဆရာမ	<input type="checkbox"/>	<input type="checkbox"/>	ဧည့်သည်	<input type="checkbox"/>	<input type="checkbox"/>	
အခြား	<input type="checkbox"/>	<input type="checkbox"/>	ပြည်သူ့ကျန်းမာရေးလုပ်သား	<input checked="" type="checkbox"/>	<input type="checkbox"/>	စက်ပြင်ဆရာ	<input checked="" type="checkbox"/>	<input type="checkbox"/>	
မှတ်ချက်				မှတ်ချက်				မှတ်ချက်	

(ဃ) ကျေးရွာသို့ ရောက်ရှိနိုင်သည့်လမ်းအခြေအနေ / ကျေးရွာတစ်ရွာသည် ၎င်း၏ကျေးရွာအုပ်စုနှင့် ဆက်သွယ်ထားသောလမ်းအခြေအနေ (အောက်ပါတို့ကိုပိုင်းပါ)

- ကျောက်ကြမ်းလမ်း
- ကတ္တရာလမ်း
- ကွန်ကရစ်လမ်း
- မော်တော်ဆိုင်ကယ်လမ်း
- ကျောက်ခင်းလမ်း
- မြေသားလမ်း
- လူသွားလမ်း
- အခြား \_\_\_\_\_

(င) ကျေးရွာဖွံ့ဖြိုးမှုစီမံချက်

ပိုင်းပါ

(၁) လူထုဗဟိုပြုစီမံကိန်းမစတင်မီ ဤကျေးရွာတွင်ကျေးရွာဖွံ့ဖြိုးမှု စီမံချက်ရှိခဲ့ပါသလား? ရှိပါသည်/မရှိပါ/မသိပါ

(၂) ရှိခဲ့ပါလျှင် ဤစီမံချက်ကို မည်သည့် ခုနှစ်တွင်ပြင်ဆင်ခဲ့ပါသနည်း? နှစ်-----/မသိပါ ၂၀၁၅

(၃) ဤစီမံချက်ကို မြို့နယ်မှအတည်ပြုခဲ့ပါသလား? ပြုခဲ့ပါသည် /မပြုခဲ့ပါ /မသိပါ

\* Save the children  
ADRA Myanmar

(စ) ရှေးအကွာအဝေး

(၁) ဤကျေးရွာ၏ပဟိုမှငင်းကျေးရွာအုပ်စု၏ပဟိုအထိခရီးပိုင်မည်မျှကွာဝေးသနည်း? မိုင်-၅.၄၄/မသိပါ

(၂) ဤကျေးရွာမှ ငင်းကျေးရွာအုပ်စုပဟိုအထိသွားလာရာတွင်ကြာမြင့်သည့်အချိန်။

ခြောက်သွေ့ရာသီတွင်ကြာချိန် ၅ မိနစ် -----ထော်လာဂျီ/မော်တော်ဆိုင်ကယ်/ခြေလျင်/လား/မော်တော်ဘုတ်/

အခြား: -----

မိုးရာသီတွင်ကြာချိန် ၅ မိနစ် -----ထော်လာဂျီ/မော်တော်ဆိုင်ကယ်/ခြေလျင်/လား/မော်တော်ဘုတ်/

အခြား: -----

(ဆ) ပတ်ဝန်းကျင်ဆိုင်ရာသဘာဝဘေးအန္တရာယ်

ဤကျေးရွာတွင်ကြေးခြင်းကဲ့သို့ သဘာဝဘေးအန္တရာယ်ကျရောက်ဖူးခြင်း ရှိပါသလား။

မရှိပါ  ရှိပါသည် ရှိလျှင်ဖော်ပြပါ-----

(ဇ) ကျေးရွာတွင် ဖွဲ့စည်းထားသော အဖွဲ့အစည်းများ

လူထုပဟိုပြုစီမံကိန်းမတိုင်မီ ဤကျေးရွာတွင် ကျေးရွာဖွံ့ဖြိုးရေးအတွက် အစိုးရ(သို့)ရွာသားများကိုယ်တိုင်(သို့) စီမံကိန်းတစ်ခုခုမှ ဖွဲ့စည်းထားသည့် အဖွဲ့အစည်းများရှိပါသလား။

(၁) AORA Myanmar

(၂) -----

(ဈ) အထွေထွေအုပ်ချုပ်ရေး ဦးစီးဌာန (GAD) မှ မှတ်တမ်းတင်ထားခြင်း

ဤကျေးရွာသည် အထွေထွေအုပ်ချုပ်ရေး ဦးစီးဌာန (GAD) မှ မှတ်တမ်းတင်ထားမှု ရှိပါသလား။

မရှိပါ  ရှိပါသည်

ကျေးရွာခေါင်းဆောင်

အမည် ဦးထွန်းလွင်

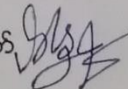
လက်မှတ်  နေ့စွဲ ၂၃. ၅. ၂၀၁၇

လူထုစည်းရုံးရေးမှူး

အမည် ဦးခင်သာဇေဇေ

လက်မှတ်  နေ့စွဲ ၂၃. ၅. ၂၀၁၇

**၉။ စီမံကိန်းစက်ဝန်းအချိန်ဇယား(PC 2)**

ပုံစံ - ၈-၂ - စီမံကိန်းစက်ဝန်းအချိန်ဇယား (PC 2)

လမ်းညွှန်ရွက်/ သက်ဆိုင်ရာလူထုစည်းရုံးရေးပျံ့/ လက်ထောက်နည်းပညာပျံ့များ ပုစိမံကိန်းစက်ဝန်းအဆင့်တစ်ခုစီပြီး စီးတိုင်းကျေးရွာနှင့် ကျေးရွာအုပ်စုအတွက် ဤပုံစံ ကိုဖြည့်သွင်းရမည်။

စည်းရုံးရေးပျံ့/လက်ထောက်နည်းပညာပျံ့ဝန်ထမ်း အမည် - ဒါန်းခိုင်သီတာဝေ (CF) ၊ ဒါန်းမိုး ၊ ဒေဝင် (TF)

နေ့စွဲ ၂၀၂၀.၆.၂၀၊ စက်ဝန်းအားအမှတ်ခြိပ်ပါ  စက်ဝန်း(၁)  စက်ဝန်း(၂)  စက်ဝန်း(၃)

မြည်နယ်/တိုင်း ကရင် မြို့နယ် လှိုင်ဒေသ ကျေးရွာအုပ်စု ထန်းတပင် ကျေးရွာ ဟာခါတောင်

စီမံကိန်းဆောင်ရွက်မှုအဆင့်များ	နေ့စွဲ		အစဉ်အစားတွင်တက်ရောက်သူအရေအတွက်						
	စတင်သည် နေ့	ပြီးစီးသည့်နေ့	အမျိုးသား အရေအတွက်	အမျိုးသမီး အရေအတွက်	အိမ်ထောင်စု အရေအတွက်	လူမျိုးစုတက်ရောက်သူ အရေအတွက် နှင့် လူမျိုးစုအမည်	အိမ်ထောင်စု ပေါင်း	အိမ် ထောင်စု %	
၁။ ကျေးရွာစီမံကိန်း မိတ်ဆက်အစည်းအဝေး	၂၀၂၀.၆.၁၇	၂၀၂၀.၆.၁၇	၃၀	၃၁	၅၁	၅၁   ကရင် (၃၂)	၅၁	၈၅	
၂။ ကျေးရွာဖွံ့ဖြိုးရေး စီမံချက်ရေးဆွဲခြင်း	၂၀၂၀.၆.၁၇	၂၀၂၀.၆.၁၇	၃၀	၃၁	၅၁	၅၁   ကရင် (၃၂)	၅၁	၈၅	
၃။ ကျေးရွာအုပ်စု လုပ်ငန်းဆုံးဖြတ်ချက်ချသည် အစည်းအဝေး						၁			
၄။ မြို့နယ်အဆင့်စီမံကိန်းရေးဆွဲရေးနှင့် အကောင်အထည်ဖော်ရေးကော်မတီ၏ စီမံကိန်း သုံးသပ်မှုအစည်းအဝေး			မလို	မလို	မလို	မလို			

၅။ မြို့နယ်စီမံကိန်းရေးဆွဲရေးနှင့်အကောင်အထည်ဖော်ရေး ကော်မတီ၏ဆုံးဖြတ်ချက်ကိုရှာသို့ အသိပေးအကြောင်း ကြားသည့်အစည်းအဝေး								
၆။ စီမံကိန်းလုပ်ငန်းခွဲစီမံချက်ရေးဆွဲခြင်း အစည်းအဝေး	မလို	မလို	မလို	မလို	မလို	မလို	မလို	မလို
၆.၁။ စီမံကိန်းလုပ်ငန်းအကောင်အထည်ဖော် ရေးအစီအစဉ် ရေးဆွဲခြင်း								
၆.၂။ ဝယ်ယူရေးအစီအစဉ် ရေးဆွဲခြင်း								
၆.၃။ သဘာဝပတ်ဝန်းကျင် ထိခိုက်မှု လျော့နည်းအစီအစဉ် ရေးဆွဲခြင်း								
၆.၄။ ပြင်/ထိန်းအစီအစဉ် ရေးဆွဲခြင်း								
၇။ စီမံကိန်းလုပ်ငန်းခွဲ တိုးတက်မှု တော်ဝင်ကြည့်အစည်းအဝေး	မလို	မလို	မလို	မလို	မလို	မလို	မလို	မလို
၇.၁။ အစည်းအဝေး ပထမအကြိမ်								
၇.၂။ အစည်းအဝေး ဒုတိယအကြိမ်								
၇.၃။ အစည်းအဝေး တတိယအကြိမ်								
၈။ စီမံကိန်းလုပ်ငန်းခွဲ အပြီးသတ်စစ်ဆေးခြင်း အစည်းအဝေး								
၉။ လူထုစစ်ဆေးပွဲအစည်းအဝေး								

၁၀။ ကျေးရွာဖွံ့ဖြိုးရေးဦးစားပေးအစီအစဉ် (PC 3)

ပုံစံ - ၈-၃ ကျေးရွာဖွံ့ဖြိုးရေး ဦးစားပေးအစီအစဉ် (Form PC 3)

လယ်ဥယျာဉ်ရှင်		အဆင့်(၃)ကျေးရွာဖွံ့ဖြိုးရေးမှန်းချက်အစည်းအဝေးပြီးဆုံးသောအခါ ကျေးရွာစီမံကိန်း အထောက်အကူပြု ကော်မတီသည် လူထုစည်းရုံးရေးမှူးအကူအညီဖြင့် ဤပုံစံကိုပြည့်စုံအောင် ဖြည့်သွင်းရမည်။	
လူထုစည်းရုံးရေးမှူး/ဝန်ထမ်း အမည် <b>အုန်းခိုင်သီရိသွေး</b>			
နေ့စွဲ <b>၂၀၁၆.၉.၂၀</b>		စက်ဝန်းအား အမှတ်ခြစ်ပါ (V) <input type="checkbox"/> စက်ဝန်း(၁) <input type="checkbox"/> စက်ဝန်း(၂) <input type="checkbox"/> စက်ဝန်း(၃) <input type="checkbox"/> စက်ဝန်း(၄) <input type="checkbox"/>	
ပြည်နယ်/ခရိုင်	မြို့နယ်	ကျေးရွာအုပ်စု	ကျေးရွာ ယာယီကောင်
<b>ကရင်</b>	<b>ပျဉ်းခွဲ</b>	<b>ထီးတပင်</b>	<b>ယာယီကောင်</b>

က။ အခက်အခဲအတားအဆီးများအားဆွေးနွေးခြင်း - ယခုလက်ရှိအခြေအနေတွင်ဤကျေးရွာဖွံ့ဖြိုးတိုးတက်ရေးအတွက် အဓိကအခက်အခဲအတားအဆီးများသည် မည်သည်များဖြစ်ပါသနည်း။ (အမျိုးသား/သမီး အနည်းဆုံးအခက်အခဲ ၅ ခုစီဖော်ပြပါ)

အုပ်စုဖွံ့ဖြိုးရေးမှူးများမှ တင်ပြသောအခက်အခဲအတားအဆီးများ	
၁။ ရွာတွင် မီးမရှိသောကြောင့် သူတို့အသုံးအဆောင်များ လာရောက်ခက်ခဲခြင်း ။	<input type="checkbox"/> ကျား <input type="checkbox"/> မ/မိကျား + မ
၂။ ရွာတွင်းလမ်းမကောင်းသောကြောင့် မိုးရာသီတွင် သွားလာရခက်ခဲခြင်း ။	<input type="checkbox"/> ကျား <input type="checkbox"/> မ/မိကျား + မ
၃။ အရေးပေးစောင့်ရှောက်ရေးမရှိသောကြောင့် အရေးပေါ်အရေးပေါ်များ နှစ်ရက်အတွင်း အခက်အခဲရှိခြင်း ။	<input checked="" type="checkbox"/> ကျား <input type="checkbox"/> မ <input type="checkbox"/> ကျား + မ
၄။ လူနာတစ်ယောက်ရှိသောကြောင့် အရေးပေါ်လူနာများ အတွက် သွားလာရေးခက်ခဲခြင်း ။	<input checked="" type="checkbox"/> ကျား <input type="checkbox"/> မ <input type="checkbox"/> ကျား + မ
၅။ ဗဟုသုတစာပေများ မတတ်သူများလည်း ရှိသောကြောင့် စာကြည့်တိုက် မရှိသောကြောင့် အသိပညာများ မရှိခြင်း ။	<input checked="" type="checkbox"/> ကျား <input type="checkbox"/> မ <input type="checkbox"/> ကျား + မ

ခ။ မျှော်မှန်းခြင်း- နောင်လာမည့် ( ၅ ) နှစ် အတွင်း ကျေးရွာဖွံ့ဖြိုးရေး မျှော်မှန်းချက်များအား တင်ပြပါ။

အုပ်စုဖွံ့ဖြိုးရေးမှူးများမှ တင်ပြသောအခက်အခဲအတားအဆီးများ	
၁။ ရွာတွင်း မီးရုံ ရှိလာပါက သူတို့အသုံးအဆောင်များ လာရောက်ခက်ခဲခြင်း ဖြစ်လာမည် ။	<input type="checkbox"/> ကျား <input type="checkbox"/> မ/မိကျား + မ
၂။ ရွာတွင်းလမ်းမကောင်း မှန်လာပါက မိုးရာသီတွင် သွားလာရ ခက်ခဲခြင်း ဖြစ်လာမည် ။	<input type="checkbox"/> ကျား <input type="checkbox"/> မ/မိကျား + မ
၃။ အရေးပေးစောင့်ရှောက်ရေး ရှိလာပါက အရေးပေါ်လူနာများ အတွက် အခက်အခဲ ဖြစ်လာမည် ။	<input checked="" type="checkbox"/> ကျား <input type="checkbox"/> မ <input type="checkbox"/> ကျား + မ
၄။ လူနာတစ်ယောက်ရှိသော ရှိလာပါက အရေးပေါ်လူနာများ အတွက် သွားလာရေးခက်ခဲခြင်း ဖြစ်လာမည် ။	<input checked="" type="checkbox"/> ကျား <input type="checkbox"/> မ <input type="checkbox"/> ကျား + မ
၅။ စာကြည့်တိုက် ရှိလာပါက လူပုဂ္ဂိုလ်များ ဗဟုသုတတိုးတက်ရေး အသိပညာများ တိုးတက်လာမည် ။	<input checked="" type="checkbox"/> ကျား <input type="checkbox"/> မ <input type="checkbox"/> ကျား + မ

(က) အခက်အခဲ၊ အတားအဆီးများအား ဆွေးနွေးခြင်း - ပထမဦးဆုံး အခြေအနေရတွင် ဤလျှော့စွန့်ဖြုတ်တို့တင်ရေးအတွက် အဓိက အခက်အခဲ၊ အတားအဆီးများသည် မည်သည့်များ ဖြစ်ပါသနည်း

စဉ်	အင်အားဆွေးနွေးမှုများမှ တစ်ပြင်ညီ အခက်အခဲ၊ အတားအဆီးများ	
၆	ပိုင်ပိုင်ရေး၊ အခွင့်အလမ်းပညာပေးသော ငွေကြေးစာရင်းအကျဉ်းချုပ် အစီအစဉ်	<input type="checkbox"/> လူ့ <input type="checkbox"/> ငွေ <input checked="" type="checkbox"/> လူ့ + ငွေ
၇	မွေးမြူရေး အစီအစဉ်ပညာပေးသော ကြောင့်ရောဂါပေါက် ရာသီတွင် တိရစ္ဆာန်များဆုံးရှုံးမှုများ ဖြစ်ခြင်း။	<input checked="" type="checkbox"/> လူ့ <input type="checkbox"/> ငွေ <input type="checkbox"/> လူ့ + ငွေ
၈	ပတ်ဝန်းကျင် လျှော့စွန့်ထုတ်ပစ္စည်းများ စုဆောင်းဆောင်ရွက်မှုမလောင် ငွေကြေးအခက်အခဲ ဖြစ်ခြင်း။	<input type="checkbox"/> လူ့ <input checked="" type="checkbox"/> ငွေ <input type="checkbox"/> လူ့ + ငွေ
၉	KG ကျောင်းမရှိသော ကြောင့် ကလေးငယ်များ ပညာသင်ကြားရာတွင် အခက်အခဲ ဖြစ်ခြင်း။	<input type="checkbox"/> လူ့ <input checked="" type="checkbox"/> ငွေ <input type="checkbox"/> လူ့ + ငွေ
၁၀	စာပေလေ့ကျင့်အောင် လမ်းမလောင်၊ သောကြောင့် ကလေးငယ်များ ကျောင်းသွားရာတွင် အခက်အခဲ ဖြစ်ခြင်း။	<input type="checkbox"/> လူ့ <input checked="" type="checkbox"/> ငွေ <input type="checkbox"/> လူ့ + ငွေ
		<input type="checkbox"/> လူ့ <input type="checkbox"/> ငွေ <input type="checkbox"/> လူ့ + ငွေ
		<input type="checkbox"/> လူ့ <input type="checkbox"/> ငွေ <input type="checkbox"/> လူ့ + ငွေ
		<input type="checkbox"/> လူ့ <input type="checkbox"/> ငွေ <input type="checkbox"/> လူ့ + ငွေ
		<input type="checkbox"/> လူ့ <input type="checkbox"/> ငွေ <input type="checkbox"/> လူ့ + ငွေ

ခ) မျက်နှာပြင်ခြင်း - နောင်လာမည့် (၅) နှစ်အတွင်း လျှော့စွာ ဖွံ့ဖြိုးရေး မျှော်မှန်းချက်ထားချက်များအား တစ်ပြုခြင်း

ခွင်စုဖွံ့ဖြိုးရေးမြို့များမှ တစ်ပြုသော အဆက်အသွယ် အစားအသုံးများ	
၆။	စိုက်ပျိုးရေး နည်းပညာများ သိရှိလာပါက စပါးအတွက် နှိုင်းယှဉ်ရေးရာများ
	<input type="checkbox"/> လျှော့ <input type="checkbox"/> မ <input type="checkbox"/> လျှော့ + မ
၇။	မွေးမြူရေးနည်းပညာများ သိရှိလာပါက ရောဂါပေါ်ပေါက်ရာတွင် ကာကွယ်ရေးများ ဖွံ့ဖြိုးမှု နည်းလမ်းများ
	<input type="checkbox"/> လျှော့ <input type="checkbox"/> မ <input type="checkbox"/> လျှော့ + မ
၈။	ဟာရီကောင် လျှော့စွာနှင့် ကော့ထရပ်လျှော့စွာ စွာချင်းဆိုင်လမ်းကောင်းသွားပါက သွားလာရ လွယ်ကူမှု ဖွံ့ဖြိုးလာမည်
	<input type="checkbox"/> လျှော့ <input type="checkbox"/> မ <input type="checkbox"/> လျှော့ + မ
၉။	KG လျှော့စွာ ဖွံ့ဖြိုးလာပါက ကလေးငယ်များ ပညာသင်ကြားရာတွင် လွယ်ကူမှု ဖွံ့ဖြိုးလာမည်
	<input type="checkbox"/> လျှော့ <input type="checkbox"/> မ <input type="checkbox"/> လျှော့ + မ
၁၀။	စာသင်လျှော့စွာ အဝင် လက်ကောင်းသွားပါက ကလေးငယ်များ လျှော့စွာ ရာတွင် လွယ်ကူမှု ဖွံ့ဖြိုးလာမည်
	<input type="checkbox"/> လျှော့ <input type="checkbox"/> မ <input type="checkbox"/> လျှော့ + မ
	<input type="checkbox"/> လျှော့ <input type="checkbox"/> မ <input type="checkbox"/> လျှော့ + မ
	<input type="checkbox"/> လျှော့ <input type="checkbox"/> မ <input type="checkbox"/> လျှော့ + မ
	<input type="checkbox"/> လျှော့ <input type="checkbox"/> မ <input type="checkbox"/> လျှော့ + မ
	<input type="checkbox"/> လျှော့ <input type="checkbox"/> မ <input type="checkbox"/> လျှော့ + မ
	<input type="checkbox"/> လျှော့ <input type="checkbox"/> မ <input type="checkbox"/> လျှော့ + မ
	<input type="checkbox"/> လျှော့ <input type="checkbox"/> မ <input type="checkbox"/> လျှော့ + မ
	<input type="checkbox"/> လျှော့ <input type="checkbox"/> မ <input type="checkbox"/> လျှော့ + မ

၈။ လူထုစီမံကိန်း၏ လာမည့် (၄) နှစ်အတွက် အကျုံးမဝင်သော ဦးစားပေး ဖွံ့ဖြိုးတိုးတက်မှု လုပ်ငန်း အစီအစဉ်များအားဖော်ပြပါ။

ဦးစားပေး အဆင့် သတ်မှတ်ချက်	ကျေးရွာအတွက် ဦးစားပေး ဖွံ့ဖြိုးတိုးတက်မှု လုပ်ငန်းစဉ်များ	အဆိုပြုသူ (အမျိုးသားများ/ အမျိုးသမီးများ/ အမျိုးသား+ အမျိုးသမီး)	အခန်းကဏ္ဍ	ခန့်မှန်း ကုန်ကျ ဝေရိတ်	အကျိုးခံစားခွင့်ရှိသူခန့်မှန်းခြေအရေအတွက်		
					ကျား	မ	ပေါင်း
၁	ဒီးလင်းရွေး	အမျိုးသား + အမျိုးသမီး	ဒီးလင်းရွေး		၂၅၆	၂၆၇	၅၂၃
၂	ရွာတွင်းလမ်း တွင်လက်လှမ်းမီ	အမျိုးသား + အမျိုးသမီး	လမ်းပန်းဆက်သွယ်ရေး	၆၈၂၃၅၀၀	၂၅၆	၂၆၇	၅၂၃
၃	စေးပေးခရိုင်	အမျိုးသား	လမ်းပန်းဆက်သွယ်ရေး	၁၄၈၀၀၀၀	၂၅၆	၂၆၇	၅၂၃
၄	စာကြည့်တိုက်	အမျိုးသား	ပညာရေး	၂၃၅၀၀၀၀	၂၅၆	၂၆၇	၅၂၃
၅	ရွာသူင်းဆက်တိုက် (ကျေးရွာအုပ်စုပေးအားပေးရေး)	အမျိုးသမီး	လမ်းပန်းဆက်သွယ်ရေး	၂၅၀၀၀၀	၂၅၆	၂၆၇	၅၂၃

၉။ လူထုစီမံကိန်း၏ လာမည့် (၄) နှစ်အတွက် အကျုံးမဝင်သော ဦးစားပေး ဖွံ့ဖြိုးတိုးတက်မှု လုပ်ငန်း အစီအစဉ်များအားဖော်ပြပါ။

အဆင့်	ကျေးရွာအတွက် ဦးစားပေး ဖွံ့ဖြိုးတိုးတက်မှု လုပ်ငန်းစဉ်များ	အဆိုပြုသူ (အမျိုးသားများ/ အမျိုးသမီးများ/ အမျိုးသား+ အမျိုးသမီး)	အခန်းကဏ္ဍ
၁	လူနာတင်ယာဉ်	အမျိုးသား	အခြား
၂	စိုက်ပျိုးရေး နည်းပညာ သင်တန်း	အမျိုးသား	စိုက်ပျိုးရေး
၃	မွေးမြူရေး နည်းပညာ သင်တန်း	အမျိုးသား	မွေးမြူရေး
၄			
၅			

ခေါင်းဆောင်၊ ကျေးရွာစီမံကိန်းအထောက်အကူပြုကော်မတီမှအတည်ပြုသည်။

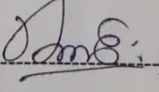
အမည် ----- ဦးဘဦးမင်း ----- လက်မှတ် -----  ----- နေ့စွဲ ၂၀.၆.၂၀၁၇ -----



(က) လူဝင်မှုစွဲများ၏ ဇယား (၄) နှစ်အတွက် အကျုံးဝင်သော ဦးစားပေး ဖွဲ့ဖြိုးတိုးတက်မှု လုပ်ငန်း အစီအစဉ်များအား ဖော်ပြပါ။

ဦးစားပေး အဆင့် သတ်မှတ်ချက်	ကျေးဇူးတင်အတွက် ဦးစားပေးဖွဲ့ဖြိုး တိုးတက်မှု လုပ်ငန်းစဉ်များ	အဆိုပြုသူ (အမျိုးသားများ၊ အမျိုးသမီးများ၊ အမျိုးသား + အမျိုးသမီး)	အဆိုလွှဲ	ခန့်မှန်း လုပ်ငန်းစဉ်	အကျိုးခံစားခွင့်ရှိသူ ခန့်မှန်းခြေအရေအတွက်		
					လူက.	မ	ပေါင်း
၆ "	KG လျှော့ငါး	အမျိုးသမီး	ပညာရေး	16,200,000	၂၅၆	၂၆၇	၅၂၃
၇ "	စာပေလျှော့ငါး အဝင်၊ ငါးပေ ၂၀ ကွန်ကရစ်ပေ	အမျိုးသမီး	ပညာရေး	၂၅,၆၀၀၀၀	၂၅၆	၂၆၇	၅၂၃

အစည်းအဝေးမှတ်တမ်း

ကျေးရွာအမည် - ပတာဒိကောင်

အချိန်/နေ့ရက်- 1၉.၆.၂၀၂၇ .

ကျေးရွာအုပ်စုအမည်- ထန်းတပင်

နေရာ - ပတာဒိကောင် ကျေးရွာတွင်းရှိ  
အိမ်

အစည်းအဝေးပြုလုပ်ရခြင်းအကြောင်းအရာ ... ပထမ + ဒုတိယ အကြိမ်အစည်းအဝေး

ဆွေးနွေးချက်နှင့် ဆုံးဖြတ်ချက်

ပထမဦးစွာ အစည်းအဝေး တက်ရောက်သူ အရဦး PC - 11 လိုကောက်  
ယူခဲ့ပါသည်။ ထို့နောက်တွင် ကျေးရွာအုပ်စုချုပ်ရေးမှူး ဦးခင်တင်ဝင်း၊ မြန်မာ့ဖွံ့ဖြိုးရေး  
စကားပြောကြားပြီး ကျေးရွာဖွံ့ဖြိုးရေး၊ လူထုမှုပေါင်းပါးရေး၊ အစည်းအဝေး  
ပြီးမြောက်အောင် တက်ရောက်ရန်နှင့် တက်ရောက်ပါက ပါဝင်ဆွေးနွေးရန်ပြော  
ကြားခဲ့သည်။ ထက်ထက်ပြီး ကျေးရွာမှ တာဝန်ယူသော လက်ထောက်အစည်းပညာ  
မှူး နှင့် လူထုစည်းရုံးရေးမှူးတို့က နောက်ထပ်တစ်ဖန် ပြန်လည် မိတ်ဆက်  
ကြသည်။ ထို့နောက် လူထုစည်းရုံးရေးမှူးမှ ဆောင်ရွက်မည့် အစီစဉ်များကို  
ကျေးရွာလူထုအား ရှင်းပြခဲ့ပါသည်။

အစီအစဉ် (၂) အရ - အစည်းဝေး ပြုလုပ်ရခြင်းမီ ရည်ရွယ်ချက်  
ကို လူထု စည်းရုံးရေးမှူးက ကျေးရွာလူထု  
အား ရှင်းပြခဲ့ပါသည်။

အစီအစဉ် (၃) → စီမံကိန်း မိတ်ဆက် (၁၅) ချက်ကို လူထုစဉ်းရုံးများဖြင့်  
 ၈ လျှောက်လွှာလူထုအား ဖြန့်ဝေပေးပြီး ဖြန့်ဝေပေးခြင်း စီမံကိန်းစက်ဝိုင်း  
 အကြောင်းပါ ဖြန့်ဝေပေးသည့် "ထို့နောက်တွင်  
 ပထမနှစ် စက်ဝိုင်းမှ ရွေးချယ်ထားခဲ့သော စေတနာ့ဝန်ထမ်း  
 ကို ဖြန့်ဝေပေးအတည်ပြုခဲ့သည်။"

အစီအစဉ် (၄) → ဗဟိုဌာနတွင် ဆွေးနွေးပြီးသား ဖြစ်သော PRA tools  
 (၆) ခု အကြောင်းကို ဗဟိုဌာနတွင် လျှောက်လွှာလူထုကို  
 ဖြန့်ဝေပေးသည့်အတည်ပြုခဲ့သည်။"

အစီအစဉ် (၅) → ဆက်လက်ပြီး လူထုစဉ်းရုံးများနှင့် ယက်တောင်ရပ်ကွက်ပညာ  
 မြှင့်တင်ရေး ဗဟိုဌာနတွင် ဆွေးနွေးအတည်ပြုခဲ့ပြီး ဖြစ်  
 သော လျှောက်လွှာ အခက်အခဲ မျှော်မှန်းချက် နှင့် လုပ်ငန်းခွင်  
 များကို လျှောက်လွှာလူထုအား ဖြန့်ဝေပေးသည့် ဆွေးနွေးအ  
 တည်ပြုခဲ့သည်။ ထို့နောက်တွင် လျှောက်လွှာလူထုက ဝမ်းသာပျော်ရွှင်  
 ပြီး အခက်အခဲ မျှော်မှန်းချက်နှင့် ဦးစားပေးလုပ်ငန်းများ  
 ကို အတည်ပြုခဲ့သည်။"

မှတ်တမ်းပြုစုသူ - အမည် -

လက်မှတ်-

နေ့ရက်-

အတည်ပြုသူ - အမည် -

လက်မှတ်-

နေ့ရက်-

အစီအစဉ် (၆)

→ လူထုစည်းရုံးရေးဖွဲ့စည်းမှု ပထမ နှစ်တွင် လျှောက်လှူမှု ရွေးချယ်ထားသော ဦးစားပေးလုပ်ငန်းခွဲများကို ဖြန့်ဖြူးပေး ခြင်းသည် ။ ထို့နောက်တွင် စည်းရုံးရေး ဖွဲ့စည်းမှု ဦးစားပေး လုပ်ငန်းခွဲများ အဆင့်မြှင့်တင်မှု ။ / မရှိမေး မြှင့်ခံ့ သည် ။ လျှောက်လှူမှုလည်း ဦးစားပေးလုပ်ငန်းအဆင့် ကို ဖြန့်ဖြူးပေးခြင်းသည် ပြောကြားသည် ။ ထို့နောက်တွင် ဦးစားပေးလုပ်ငန်းခွဲ အဆင့် များကို အဆိုပြုစာရင်းဖြင့်သာ ရွေးချယ်ပြီးလျှင် လျှောက်လှူမှု ၁၀ ဘက်တို့ ။ အတည်ပြု ရွေးချယ်သတ်မှတ်လိုက်သည် ။

အစီအစဉ် (၇)

→ လက်ထောက် နည်းပညာဖွဲ့စည်းမှု လျှောက်လှူမှု ရွေးချယ် ထားသော လုပ်ငန်းခွဲများကို အလျဉ်းဝင် / မဝင် အကြောင်း ဖြန့်ဖြူးပေးခြင်း ပြုပေးသည် ။ ဆက်လက်ပြီး အကဲအတွက် များအကြောင်းကိုလည်း လျှောက်လှူမှု ပြင်ဆင်မှုများသည် ၁၀ ဘက်ပေါက်အောင် ရှင်းပြပေးခဲ့သည် ။

အစီအစဉ် (၈)

→ ဆက်လက်ပြီး လက်ထောက် နည်းပညာဖွဲ့စည်းမှု လူထုစည်းရုံးရေး ဖွဲ့စည်းမှု လျှောက် စီမံခန့်ခွဲမှု အဖွဲ့အစား ဖြန့်ဖြူးပေးခြင်းအတည် ပြုသည် ။ ပထမ နှစ်တွင် ဖွဲ့စည်းထားသော လက်ထောက် အဖွဲ့ကို လျှောက်လှူမှုတွင် ခေါ်ပြီး လက်ထောက်ဝင်များ၏ ဆန္ဒကို လူထုစည်းရုံးရေးဖွဲ့စည်းမှု မေးမြန်းသည် ။ လက်ထောက် ဝင်များကလည်း လျှောက်လှူမှု ၁၀ ဘက်တို့ပါ အလုပ်အကိုင် ဆန္ဒကို ဖြန့်ဖြူးပေးသည် ။

မှတ်တမ်းပြုစုသူ - အမည် -

လက်မှတ် -

နေ့ရက် -

အတည်ပြုသူ - အမည် -

လက်မှတ် -

နေ့ရက် -

အစီအစဉ် (၉) → ဆက်လက်ပြီး ယူထုစည်း ရုံးရှေးမြူးက ကော်မတီဝင်များ၏ တာဝန် နှင့် ဝတ္တရားကို ဖြန့်ယူ၍ ရှင်းပြပေးသည်။  
ထို့အပြင် တွင် စီမံကိန်း၏ ဆောင်ရွက် နှင့် ရှေးဦးစွာ အကြောင်းကို ယင်း ထပ်မံ ရှင်းပြပေးသည်။

အစီအစဉ် (၁၀) → မောင်ဆုံးတွင် လျှော့စွာ စီ/တောင်ပုလွှာ ဦးစွာလက်မင်းက မနှစ်ကထက် ပူးပေါင်းပါဝင်မှု အားထုတ်ပေးအောင် ပါဝင်ကြရန် နှင့် ယူထုစည်းဝင်ပျံ့နှံ့မှုလည်း ဖို့ဖို့ ဝေခွဲဝင်စေ ချင်ကြောင်း ပြောကြားခဲ့သည်။ ထို့အပြင် အစည်းအဝေးကို ရာနှိုးပြည့်တက်ရောက်တာ အစည်းအဝေး ပြီးမြောက်သည် အထိ ပါဝင်ဆွေးနွေး ခဲ့ကြသည်။ အတွက် လျှော့စွာ တစ်ကြောင်း ပြောကြားခဲ့ သည်။

ထို့အပြင် ယူထုစည်း ရုံးရှေးမြူး ၆ အစည်းဝေး ပြီးမြောက် ကြောင်း ကြေညာကာ နိဂုံးချုပ်လိုက်သည်။

မှတ်တမ်းပြုသူ - အမည် မှူးစိုင်းဘင်ထွေး လက်မှတ်- ခိုင် နေ့ရက်- ၂၇.၆.၂၀၁၇

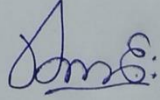
အတည်ပြုသူ - အမည် ဦးစွာလက်မင်း လက်မှတ်-  နေ့ရက်- ၂၇.၆.၂၀၁၇

၁၂။ ကဏ္ဍအလိုက်ဦးစားပေးဖွံ့ဖြိုးရေးလုပ်ငန်းစဉ်များ

		ကဏ္ဍအလိုက် ဦးစားပေးလုပ်ငန်း ညှိနှိုင်းစာရင်း			ကျေးရွာအုပ်စု - ၀၀၄:၀၀၀၀			
ပုံစံ	ဦးစားပေးအစဉ်	လုပ်ငန်းအမျိုးအစား	အဆိုပြုသူ			ခုနှစ်	ထောက်ပံ့ဆောင်ရွက်ပေးမည့်အဖွဲ့အစည်း(ယူနီဇော့)	အခြားအဖွဲ့အစည်း
			အမျိုးအမည်	ဖ	ကျား			
အခြေခံအဆောက်အအုံ၊ လူထုဝန်ထမ်း၊ ၁၀၀၀ကျော်၊ ရေပေးစနစ်၊ မီးရောင်ခြည်	၂	ဖွဲ့စည်းလမ်းကွင်းကောက်ခံရေးအဖွဲ့			✓	၂၀၁၉	၀၀၀, ၀၀၀	
	၅	အခြေခံကျောင်းအထိလမ်းပေးစီစဉ်ရေးရာအဖွဲ့			✓	၂၀၂၀	၀၀၀-၀၀၀	
	၄	ပတ်ဝန်းကျင်နှင့်ကျေးရွာအုပ်စုအဖွဲ့		✓		၂၀၂၀	၀၀၀-၀၀၀	
	၁	စာတင်စာရင်းအထောက်အထား			✓	၂၀၁၈	၀၀၀, ၀၀၀	
မီးဖိုချောင်း၊ ဝတ်စုံ၊ လျှပ်စစ်၊ မီးရောင်ခြည်၊ လျှပ်စစ်အင်အားစနစ်	၃	အခြေခံကျောင်းအထိလမ်းပေးစီစဉ်ရေးရာအဖွဲ့	✓			၂၀၂၀	၀၀၀, ၀၀၀	
	၆	ကျေးရွာအုပ်စု		✓		၂၀၂၀	၀၀၀, ၀၀၀	
	၈	စာတင်စာရင်း	✓			၂၀၁၉	၀၀၀, ၀၀၀	
	၉	စာတင်စာရင်း			✓	၂၀၁၈	၀၀၀, ၀၀၀	
အထောက်အထား၊ လျှပ်စစ်၊ မီးရောင်ခြည်	၁၀	စာတင်စာရင်း	✓			၂၀၂၁		
	၁၀	စာတင်စာရင်း	✓			၂၀၂၄		
	၁၁	စာတင်စာရင်း			✓	၂၀၂၅		
အခြေခံအဆောက်အအုံ၊ လူထုဝန်ထမ်း၊ ၁၀၀၀ကျော်၊ ရေပေးစနစ်၊ မီးရောင်ခြည်	၇	စာတင်စာရင်း			✓	၂၀၂၆		







