

ပြည်ထောင်စုသမ္မတမြန်မာနိုင်ငံတော်အစိုးရ  
စိုက်ပျိုးရေး၊ မွေးမြူရေးနှင့် ဆည်မြောင်းဝန်ကြီးဌာန  
ကျေးလက်ဒေသဖွံ့ဖြိုးတိုးတက်ရေးဦးစီးဌာန  
ငပုတောမြို့နယ်



လူထုပဟိုပြုစီမံကိန်း  
National Community Driven Development Project  
(NCDDP)



ကျေးရွာဖွံ့ဖြိုးရေး အစီအစဉ်  
Village Development Plan (VDP)

ရခိုင်ကုန်းကျေးရွာ၊ ကမ်းနီကျေးရွာအုပ်စု

မာတိကာ

စဉ်	အကြောင်းအရာ	စာမျက်နှာ
၁	မြို့နယ်မြေပုံ	၁
၂	ကျေးရွာအုပ်စုမြေပုံ	၂
၃	ကျေးရွာအုပ်စုတွင် ပါဝင်သောကျေးရွာများစာရင်း	၂
၄	ကျေးရွာသမိုင်းကြောင်းအကျဉ်းချုပ်	၃
၅	လူထုပူးပေါင်းပါဝင်သော ဆန်းစစ်ခြင်းနှင့် အကဲဖြတ်ခြင်း လုပ်ငန်းစဉ် PRA/PSA အကျဉ်းချုပ်ဇယား	၄
၆	ကျေးရွာဖွံ့ဖြိုးရေးအစီအစဉ်အတွက်အသုံးပြုခဲ့သော PRA tools များနှင့် တစ်ခုချင်းစီအတွက် သုံးသပ်ချက်များ	၄
၇	ကျေးရွာကော်မတီရွေးချယ်ခြင်းနှင့် ကျေးရွာဖွံ့ဖြိုးရေးအစီအစဉ် ဆောင်ရွက်မှုမှတ်တမ်းဓါတ်ပုံများ	၁၆
၈	ကျေးရွာစီမံကိန်းအထောက်အကူပြုကော်မတီဝင်များစာရင်း	၁၇
၉	ကျေးရွာအခြေခံအချက်အလက်များ (ပုံစံ ၈ - ၁)	၁၈
၁၀	စီမံကိန်းစက်ဝန်းအချိန်ဇယား (ပုံစံ ၈-၂)	၂၃
၁၁	ကျေးရွာဖွံ့ဖြိုးရေး ဦးစားပေး အစီအစဉ် (ပုံစံ ၈-၃)	၂၄
၁၂	ကျေးရွာအုပ်စုစီမံကိန်းလုပ်ငန်းခွဲရွေးချယ်ခြင်း (ပုံစံ ၈-၄)	၂၈
၁၃	အစည်းအဝေးမှတ်တမ်းများ	၂၉
၁၄	ကဏ္ဍအလိုက် ဖွံ့ဖြိုးရေး ဦးစားပေးလုပ်ငန်းများ	၃၃
၁၅	VDP အရည်အသွေးထိန်းချုပ်မှု (Check List for VDP)	၃၄

၁။ ငပုတောမြို့နယ်အခြေပြမြေပုံ

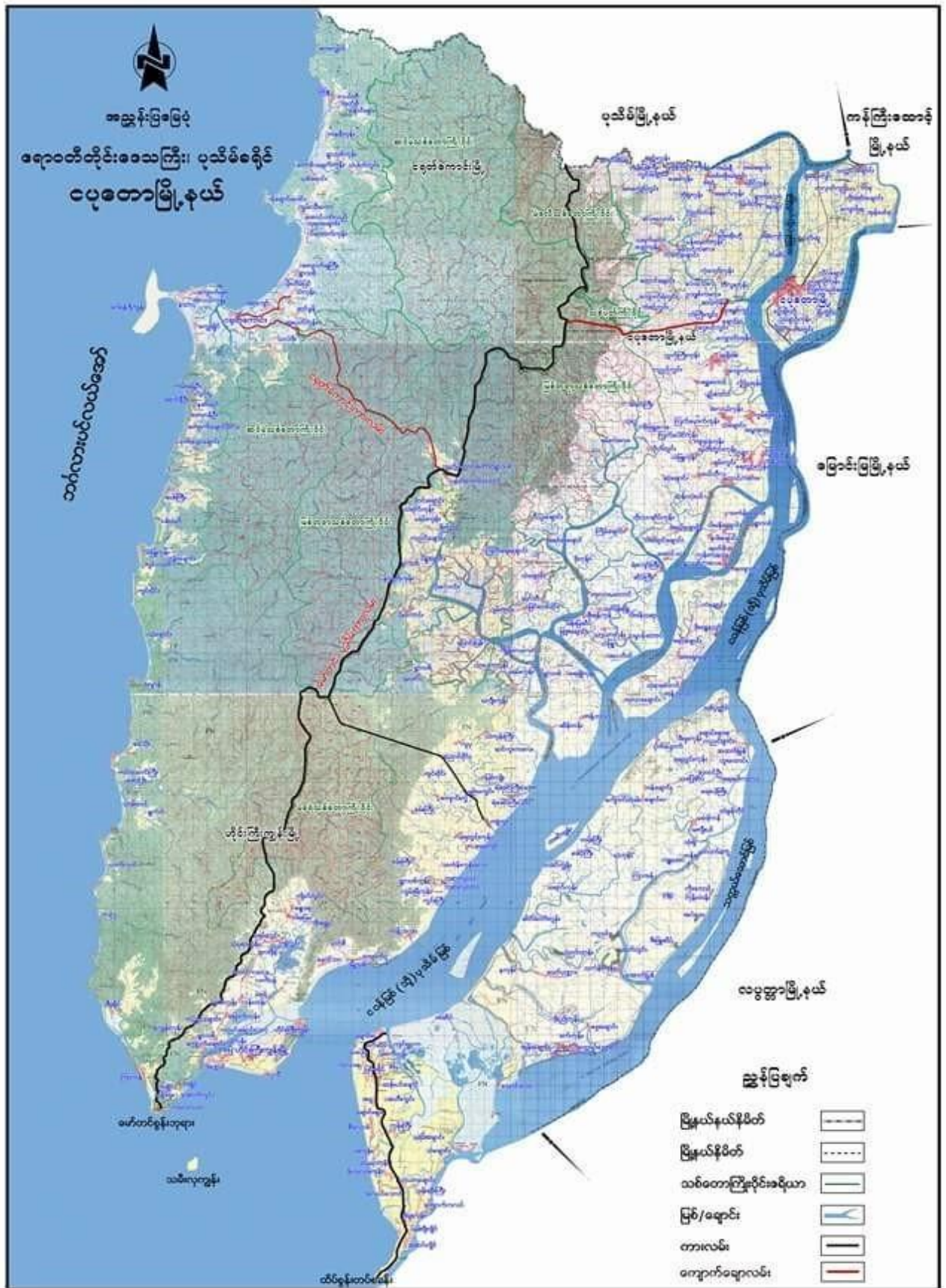



၂။ ကျေးရွာအုပ်စုမြေပုံ

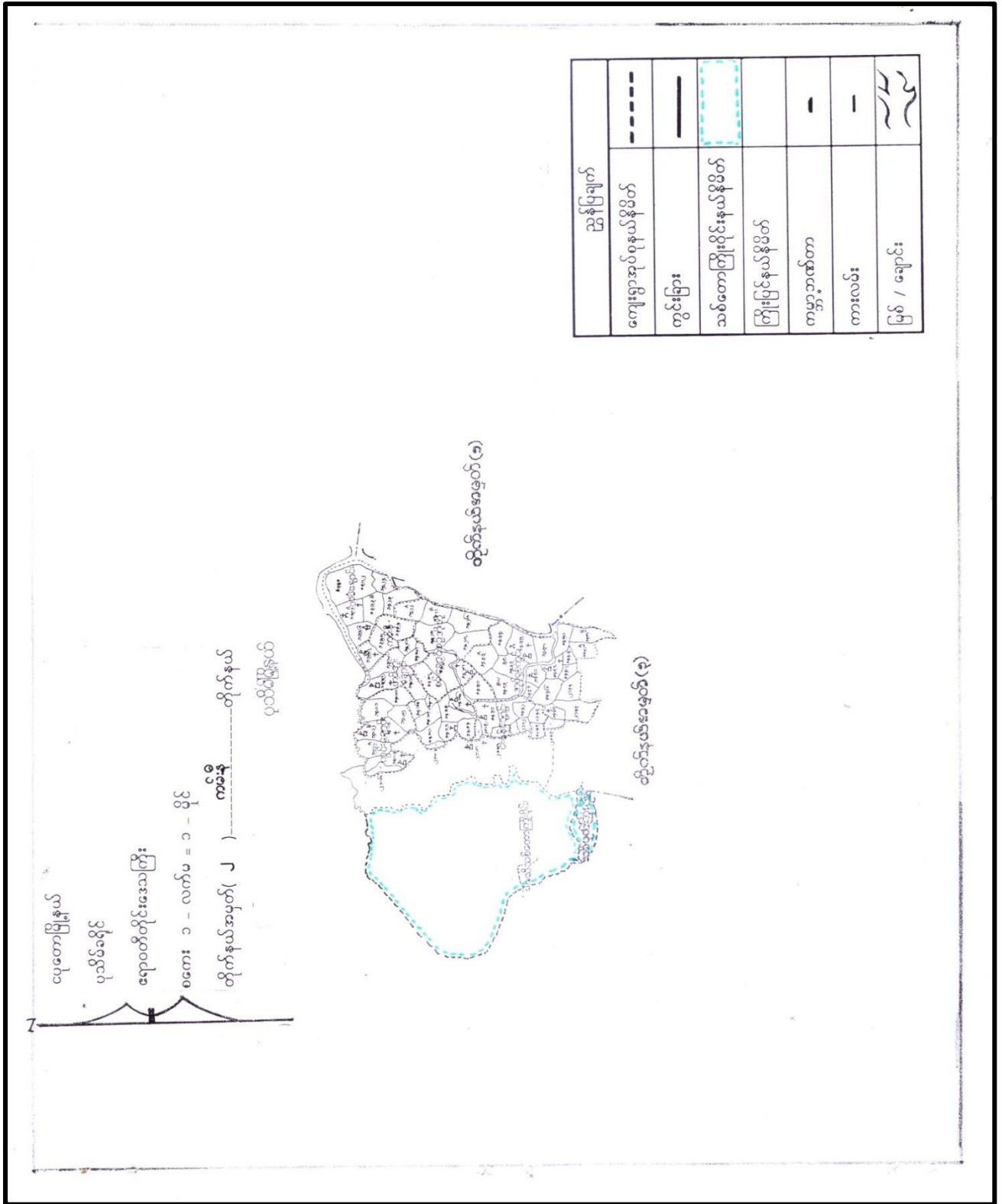

၃။ ကျေးရွာအုပ်စုအတွင်းပါဝင်သော ကျေးရွာများစာရင်း

- ၁ - ကမ်းနီ
- ၂ - ရခိုင်ကုန်း



ရခိုင်လူငယ်ကျေးရွာသမိုင်းအကျဉ်း

ဧကဝတ်တိုင်းဒေသကြီး၊ ငယ်တောမြို့နယ်၊ ကမ်းရိုးကျေးရွာအုပ်စု အတွင်း  
 ပြီး ရခိုင်လူငယ် ကျေးရွာလည် (၁၂၄၀ ခုနှစ်၊ ကဆုန်လပြည့် မုဒ္ဒယျာဇေ့၊ ရံရက် (၁) ရက်  
 အချိန်တွင် ဆရာတော် ဦးပညာမေမါ အရှင်သုန္ဒရီမြတ်ဗုဒ္ဓ ဦးဆောင်ပြီး တပည့်ဒါယကာ၊ ဒါယကာမရွာ၊  
 ဖြစ်သည့် ဦးမောင်ဝင်းသန်း + ဒေါ်သန္တာပုံ၊ ဦးစံထွန်းအောင် + ဒေါ်ခံကြီး၊ ဦးပန်းညိုအောင် + ဒေါ်ဘညို၊  
 ဦးကျစ်ဦး + ဒေါ်ကျအောင်ဖြူ၊ ဦးဘအိုး + ဒေါ်မိုးစံဦး၊ ဦးကျော်စံကြီး + ဒေါ်ဘအေးဦး၊ ဦးကြာပန်းအောင်  
 ဒေါ်သွင်မိုး၊ ဦးနှောပန်းဦး + ဒေါ်ကျသွင်ဦး၊ ဦးစိုးဆရာ + ဒေါ်စံထွန်း၊ ဦးအိမ်သာအေး + ဒေါ်မာမာ၊  
 ဦးချိုတော + ဒေါ်ကျအေးဦး၊ ဦးသောကြာဦး + ဒေါ်ခိုင်ကျ စာပေပညာ အဘိုးစု (၁၂) ခုတို့ကတစ်တည်း  
 တောင်ခဲကြာသည်။ ၁၂၇၂ ခုနှစ်တွင် ကျောက်ဖြူဆရာတော် ဦးနန္ဒသီတင်းသုံးရှ် ၁၂၈၉ ခုနှစ်  
 တွင် ရှေ့သုခ နန္ဒ အေးစေတီတော် နှင့် ရုပ်တုတော်စံနွဲ့တို့ကို တွင်းလှိုင်းခဲသည်။ ရခိုင်လူငယ်  
 ကျေးရွာသည် ရခိုင်ရိုးမတောင်တန်း၏အထွေထွေ ကတ္တရာမြစ်ဝကျွန်းပေါ်တွင် ရခိုင်လူငယ်ကျေးရွာ  
 ယုဂ်တွင်တည်ရှိပြီး မြောက်ဘက်တွင် တမန်ကျောင်း နှင့် ကမ်းရိုးကျွန်း၊ အရှေ့ဘက်တွင် ယင်းအိုးကျောင်း  
 နှင့် ကွင်းကျောင်းရွာ၊ တောင်ဘက်တွင် ဂေါင် နှင့် ၁၇၇၈ ခုနှစ်တွင် တည်ရှိကြသည်။ ရခိုင်လူငယ်ကျေးရွာ၏အကျဉ်း  
 အဝန်းမှာ စတုဂံပုံရှိပြီး (၁၂/၄ ) မိုင်ကျယ်ဝန်းပါသည်။ ကျေးရွာတွင် ရခိုင်လူမျိုး၊ များအားဖြင့် ရှေးလူမျိုး  
 ကြွပြီး မမာလူမျိုး၊ အနည်းငယ်နှင့် မြို့ကရင် လူမျိုး၊ အနည်းငယ် ရှေးလူမျိုးကြွသည်။ ယခုအခါ ရခိုင်လူငယ်ကျေး  
 ရွာတွင် အိမ်ထောင်စု ( ၁၇၅ ) စု ရှေးလူမျိုး ကျေးရွာ လူထုအများစုမှာ ယင်းလူမျိုးကိုသာအဓိ  
 ကကျယ်လွှဲကြပြီး ညောင်ဦးမြို့ မြို့နယ်လမ်းမှာ၊ တစ်ခိုင်းတစ်ခိုင်း မြို့မြို့ကျေးရွာပင်ရှိကျေးရွာကိုလည်းကွဲ  
 ပါသည်။



၅။ လူထုပူးပေါင်းပါဝင်သော ဆန်းစစ်ခြင်းနှင့် အကဲဖြတ်ခြင်း လုပ်ငန်းစဉ် PRA/PSA အကျဉ်းချုပ်ဇယား

စဉ်	အသုံးပြုခဲ့သော PRA Tools များ	ကျား	မ
၁	ကျေးရွာအရင်းမြစ်ပြမြေပုံ (Social Map)	၂၀	၁၉
၂	ရာသီခွင်ပြပြက္ခဒိန် (Seasonal Clender)	၁၈	၁၆
၃	ဥစ္စာနေကြွယ်ဝမှု ဦးစားပေးအဆင့်သတ်မှတ်ခြင်း (Wealth Ranking)	၂၃	၂၀
၄	ကျား၊ မ ပင့်ကူအိမ်သုံးသပ်ခြင်း (Cob Web)	၁၁	၁၅
၅	အရင်းအမြစ်အသုံးချမှုဖော်ထုတ်ခြင်း ဇယား (Asset Mapping)	၂၉	၃၁
၆	အဖွဲ့အစည်းချိတ်ဆက်မှုမြေပုံ (Veen diagram)	၂၃	၂၈

၆။ ကျေးရွာဖွံ့ဖြိုးရေးအစီအစဉ်အတွက်အသုံးပြုခဲ့သော PRA tools များနှင့် တစ်ခုချင်းစီအတွက် သုံးသပ်ချက်များ

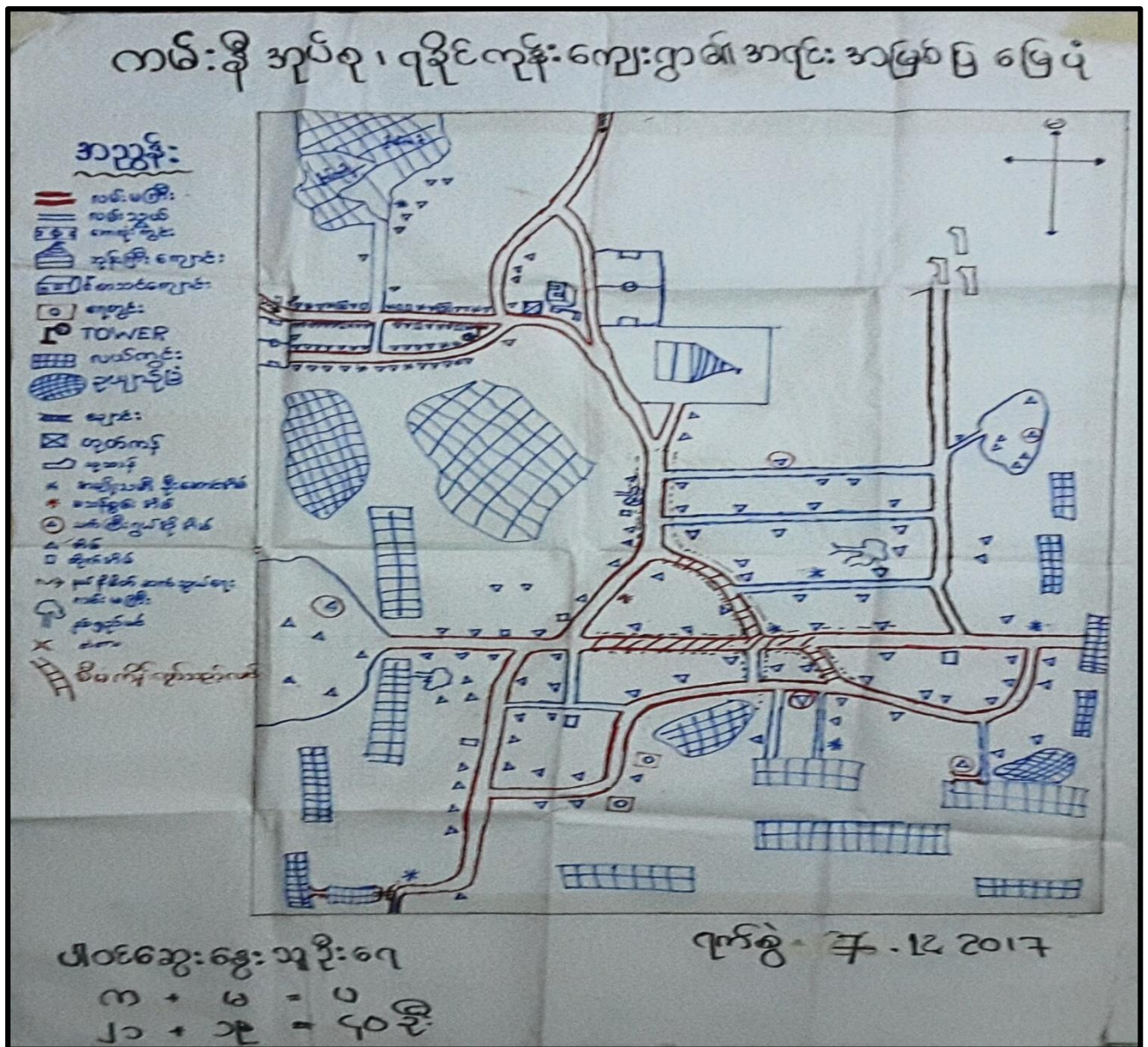













၁၅၅၅၂-၇၃၆၈၃၆  
 ၇၃၅၅-၇၂၆၂၂၀၁၇

## ၂၅၈၈၆၅၅၅၅၅၅၅၅

အဖွဲ့	သတ်မှတ်ချက်	အိမ်ထောင်စု အရေအတွက်	ရာခိုင်နှုန်း
ကျေးလက် အဖွဲ့	လယ် (၁၀) ဧက အထက်၊ မြေကြီး မြေကောင်း၊ ဒီဇယ်၊ ဝါး၊ ဝါး၊ ဝါး၊ ဝါး၊ ဝါး၊ ဝါး၊ ဝါး၊ ပုံစံအမျိုးမျိုး	၂၅	၁၄%
အသင့်အတင့် အဖွဲ့	လယ် (၁၀) ဧက အောက်၊ မြေအောက်၊ မြေအောက်၊ အိုင်၊ ဝါး၊ ဝါး၊ ဝါး၊ ဝါး၊ ဝါး၊ ဝါး၊ ဝါး၊ ကျေးလက်၊ ဝါး၊ ဝါး၊ ဝါး၊ ဝါး၊ ဝါး၊ ဝါး၊	၅၀	၂၆%
ပိုမို အဖွဲ့	ပိုမို၊ ပိုမို၊	၁၀၀	၅၅%
		၁၇၅	၁၀၀%

ပါဝင်ဆွေးနွေးသူများ = ၂၃ + ၂၀ + ၅၂ = ၇၅



“ဥစ္စာစရိတ်ပြန်ဝမ်းပေး”

အဖွဲ့အစည်းနှင့် ဆန်းစစ်ခြင်း

<ရခိုင်ကုန်>

၁။ အချေးငွေတွင် နှစ်ပေါင်းသော အိမ်ထောင်စုများ (၁၀၀) အိမ်ထောင်စုရှိသည်။

၂။ နှစ်ပေါင်း၇၀၀၀၀အကြောင်းအရာများ အလုပ်အကိုင်အခွင့်အလမ်းများ ပါးခြင်း၊ ပုံမှန်ဝင်ငွေမရှိခြင်း၊  
လျာဏ်မာရေမကောင်းခြင်း၊ ကံမကောင်းများခြင်း၊ ကြိုတင်ချာမ်းအလုပ်များကိုသာလုပ်ကိုင်  
ရခြင်းကို ကြောင့်ဖြစ်သည်။

၃။ စီမံကိန်း လုပ်ငန်းများအစီအစဉ်များအတွက်တွင် ဆင်းရဲနွမ်းပါးသူများ အလုပ်အကိုင်လုပ်ချိန်များတွင်  
စီမံကိန်း လုပ်ငန်းများ စတင်လုပ်ကိုင် လျှော့ငြိမ်အောင်မြင်နိုင်ပါသည်။

၄။ ခုခံ - လမ်းပေါက်ခြင်းလုပ်ငန်းများတွင် ၎င်းနှစ်ပေါင်းသူများအားစွဲကပ်လုပ်ကိုင်အခြေအနေဖြင့် အကုန်  
အကုန်အခွင့်အလမ်းများ ဖန်တီးပေးနိုင်မည်။ အချေးငွေဆေးရေးများစာရင်းအောက်ပေးခြင်းဖြင့် ကျန်  
မာရေအတွက် အခြားရေလျှော့သွားလျက်လုပ်ကိုင်လုပ်ကိုင်အောင်မြင် နေရာရှိ ကိုယ်ပိုင်သက်သာရေးရရှိမည်  
ဖြစ်သည်။



# ကမ်းနီ အုပ်စု ၇ ခု ခွင်ကမ်းကျေးရွာ

၁၉၇၁.၂.၀၁

ပြင်ပကုန်ဝယ်သုံးသင်္ဘောခြင်း

အုပ်စုအရပ်: ၁  
အဖွဲ့အစည်းများ  
တွင်ပါဝင်မှု

ဒီဆောင်ရွက်ချက်  
ဆုံးမရန်အတွက်

ပညာရေး  
အဖွဲ့

အိမ်ထောင်ရေး  
အဖွဲ့

အိမ်ထောင်ရေး  
အဖွဲ့

ပညာရေး  
အဖွဲ့

ပညာရေး  
အဖွဲ့

အုပ်စုအရပ်  
အဖွဲ့အစည်း

ကျား: -----  
မ: -----

ပါဝင်အဖွဲ့အစည်းများ  
ကျား - ၁၁  
မ - ၁၅  
ပေါင်း - ၂၆

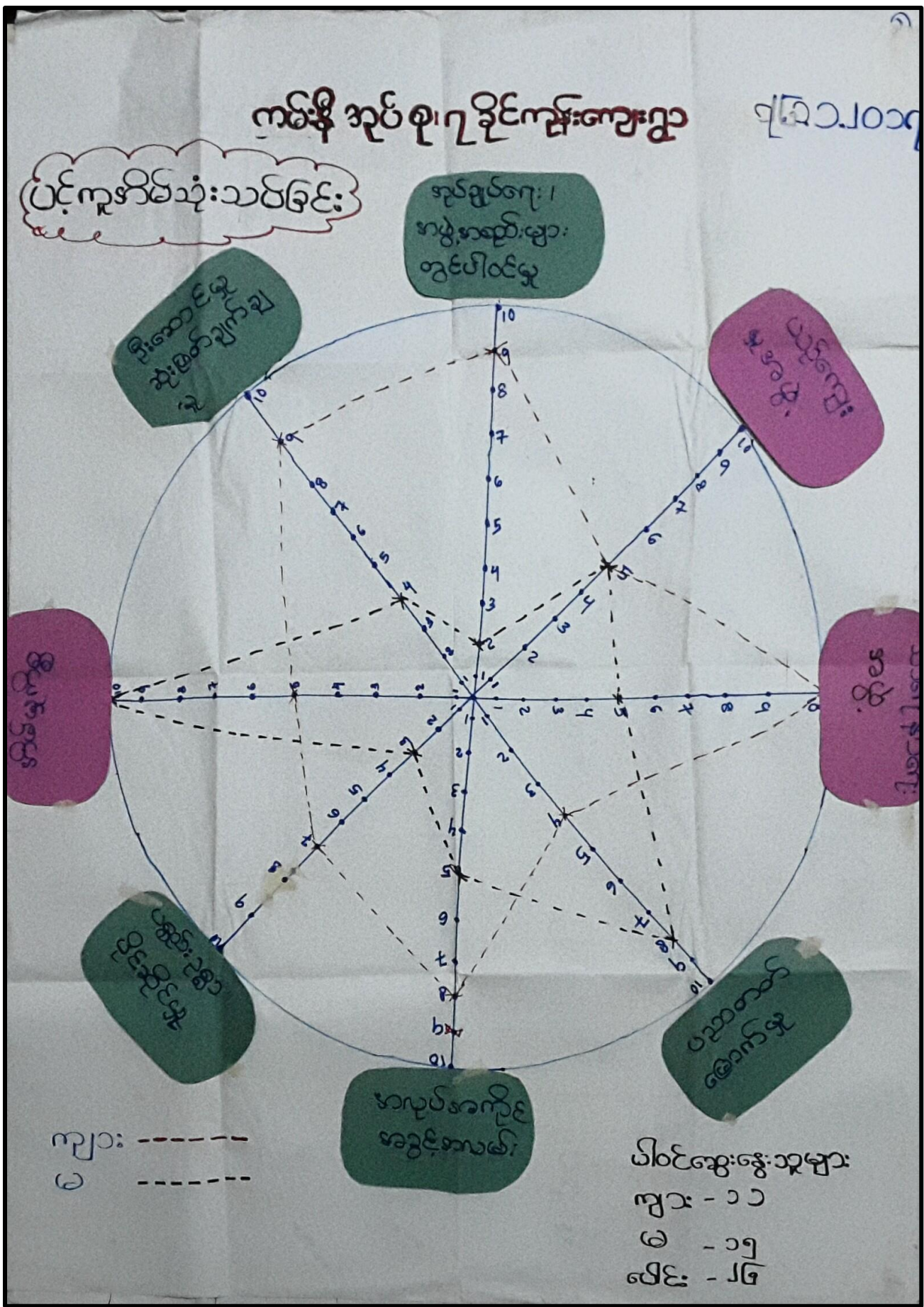



“ပဒေကူအိမ်သုံးသက်ခြင်း”

ဆွေဖွေခြင်းရှင်းဆန်းစစ်ခြင်း။

(အိမ်ကုသမှု)

- ၄ အမျိုးသမီးများသည် ဆုံးဖြတ်ချက် ချနိုင်ခြင်း၊ အလုပ်အကိုင်အခွင့်အလမ်းများ၊ ပစ္စည်းခွဲဝေ ပြုစီမံခြင်း၊ ဝင်ရောက်အားရသုံးသပ်ကုသမှု၊ ခါးဖျက်ခြင်း လျှော့ချခြင်း၊ အခြားအကျိုးအမြတ် ရှေ့သို့ ရောက်ခြင်း။
- ၄ ပစ္စည်းထက်မြက်ခြင်း၊ အမျိုးသားများထက် သာသောကုသမှု၊ ဆုံးဖြတ်ချက် ချနိုင်ခြင်း၊ အလုပ်အကိုင်အခွင့်အလမ်းများတွင် အားရသုံး ဖြူ ဝင်ရောက်ခြင်း၊ အားရသုံး ရောက်ခြင်း။
- ၄ ကျေးဇူးတင် အမျိုးသမီးများအား အသိပညာပေးဆွေးနွေးမှု များပြုလုပ်ပေးခြင်း၊ လူမှုဝတ်စုံ လျှော့ချခြင်း၊ တစ်ခုခု လျှော့ချခြင်း၊ အခြား၊ စီမံကိန်းလျှော့ချခြင်း၊ ဆောင်ရွက်ရာတွင် အမျိုးသမီး များအား သုံးပါး၊ ပါဝင်လုပ်ကိုင်စေခြင်း၊ ဆုံးဖြတ်ချက် များဝင်လျက် ချခြင်း၊ စေခြင်း ဖြစ် ငှါးလုပ်ဆောင်အချင်းများကို မြှင့်တင်ပေးခြင်းသည် ဖြစ်သည်။



# အကင်းအမြစ် သုံးစွဲမှု ပုံစံပြဇယား

<ဂရိတ်ကုန်းကွ>



ထော်လာဂျီ  
 ဂိုတ်သိမ်းရွှေပေ့စက်  
 ထွန်စက်  
 စွား  
 ကျွဲ  
 ဂျည်း  
 ဓနိခင်း  
 စားကျက်မြေ  
 ဆိုင်ကယ်ပြင်ဆိုင်



ရက်စွဲ - 7.12.17



ဈေးဆိုင်  
 အပ်ချုပ်စက်  
 မီးဖိုချောင်



ဂေ့တွင်း၊ ဂေ့စက်  
 စာသင်ကျောင်း  
 ဂေ့ကန်  
 ဂယ်  
 ဆိုင်ကယ်  
 ကား  
 ဘုန်းကြီးကျောင်း

ပါဝင်ဆွေးနွေးသူ

ကျား - 29  
 မ - 31

“ပိဋကတ်များဆန်းစစ်ခြင်း”

ဆွေးနွေးခြင်း နှင့် ဆန်းစစ်ခြင်း။

< ဂန္ထဝင်ကဏ္ဍ >

△ အင်ချယ်စက်ကို အမျိုးသမီးများမှ အများအားဖြင့် ထိန်းချုပ်လုပ်ကိုင်ကြသည်။

△ ပယ်ပင်ခြင်း၊ တောသုံးကွင်းနှင့် ပယ်ပင်သုံး ပစ္စည်းများကို အမျိုးသားများက ထိန်းချုပ်လုပ်ကိုင်ကြသည်။

△ တောင်တက်၊ ဝါ၊ ခုတ်၊ ထင်းခုတ် လုပ်ငန်းများကို အမျိုးသား၊ အမျိုးသမီး တိုင်းလုပ်ကိုင်ကြသည်။

△ ဈေးရောင်းခြင်းကို အမျိုးသမီးများ၊ အများစုလုပ်ကိုင်ကြသည်။

△ စာသင်ကျောင်း နှင့် ဘုန်းတော်ကြီးကျောင်းများကို အမျိုးသား၊ အမျိုးသမီး တိုင်းလုပ်ကိုင်ကြသည်။

△ အမျိုးသမီး များသည် အမျိုးသား များနှင့် တိုင်းတူအလုပ်အကိုင်များကို ပါဝင်သုံးစွဲခွင့် ထိန်းချုပ်ခွင့် နှင့် ဆုံးဖြတ်ပိုင်ခွင့် ရှိပါသည်။











၇။ ကျေးရွာကော်မတီရွေးချယ်ခြင်းနှင့် ကျေးရွာဖွံ့ဖြိုးရေးအစီအစဉ် ဆောင်ရွက်မှုမှတ်တမ်းခါတ်ပုံများ



၈။ ကျေးရွာစီမံကိန်းအထောက်အကူပြုကော်မတီဝင်များစာရင်း

စဉ်	အမည်	ကျား၊ မ	ရာထူး
၁	ဦးရွှေအေး	ကျား	ကျေးရွာ စီ/ထောက် ဥက္ကဋ္ဌ
၂	ဒေါ်ယဉ်ကြည်	မ	ကျေးရွာ စီ/ထောက် ဥက္ကဋ္ဌ
၃	ဦးဆိတ်ခို	ကျား	စောင့်ကြည့်၊ ကြီးကြပ်ရေး ဆပ်ကော်မတီ
၄	ဒေါ်ခင်အေးရီ	မ	စောင့်ကြည့်၊ ကြီးကြပ်ရေး ဆပ်ကော်မတီ
၅	ဦးမြတ်ထွန်းအောင်	ကျား	စောင့်ကြည့်၊ ကြီးကြပ်ရေး ဆပ်ကော်မတီ
၆	ဦးနီအေး	ကျား	ဝယ်ယူရေး ဆပ်ကော်မတီ
၇	ဒေါ်မိုးဝါ	မ	ဝယ်ယူရေး ဆပ်ကော်မတီ
၈	ဦးအောင်ဆွေဦး	ကျား	ဝယ်ယူရေး ဆပ်ကော်မတီ
၉	ဦးတင်အောင်	ကျား	လည်ပတ်ရေးနှင့် ပြင်/ထိန်း ဆပ်ကော်မတီ
၁၀	ဒေါ်စိန်ရီ	မ	လည်ပတ်ရေးနှင့် ပြင်/ထိန်း ဆပ်ကော်မတီ
၁၁	ဒေါ်ဝေဝေဦး	မ	လည်ပတ်ရေးနှင့် ပြင်/ထိန်း ဆပ်ကော်မတီ
၁၂	ဦးမျိုးမင်းထိုက်	ကျား	စေတနာ့ဝန်ထမ်း
၁၃	ဒေါ်သူသူနိုင်	မ	စေတနာ့ဝန်ထမ်း
၁၄	ဦးဇော်လင်းအောင်	ကျား	အကြံပြုတိုင်ကြားဖြေရှင်းရေး
၁၅	ဒေါ်မာလာထွန်း	မ	အကြံပြုတိုင်ကြားဖြေရှင်းရေး
၁၆	ဒေါ်ဥမ္မာနွယ်	မ	ကျေးရွာ စာရင်းကိုင်



၉။ ကျေးရွာအခြေခံအချက်အလက်များ (ပုံစံ ၈ - ၁)

PC-၂ မြန်မာ့ Attended Survey

ပုံစံ - ၈ - ၁ ကျေးရွာအခြေခံအချက်အလက်များ (Form PC 1)

လမ်းညွှန်ချက်၊ ကျေးရွာတစ်ရွာသို့ ပထမဆုံးမိတ်ဆက်ခရီး သွားရောက်သောအခါ လူထုစည်းရုံးရေးမှူးသည် ကျေးရွာ ခေါင်းဆောင်များအား ကျေးရွာအချက်အလက်များကို မေတ္တာရပ်ခံ၍ တောင်းခံရသည်။ ဤအချက်အလက်များကို စီမံကိန်း မိတ်ဆက်အစည်းဝေးမတိုင်မီတောင်းခံရမည်။ စီမံကိန်းမိတ်ဆက်အစည်းဝေးတွင် လူထုစည်းရုံးရေးမှူးသည် ဤအချက်အလက် များအား စစ်ဆေးပြီး မှန်ကန်အောင်ပြုလုပ်ရမည်။ ပြီးနောက်တွင် လူထုစည်းရုံးရေးမှူးမှ သတင်းအချက်အလက်ထံသို့ Tablets မှ တဆင့် ဖြည့်သွင်းရမည်။

ကျေးရွာခေါင်းဆောင် အမည် <b>ဦးမြကျွန်းမောင်</b>	ကျေးရွာခေါင်းဆောင်၏ ဖုန်းနံပါတ် <b>၀၉-၂၅၁၁၂၁၂၉</b>	လူထုစည်းရုံးရေးမှူး၏ အမည် <b>ဦးသက်ပိုင်ကျော်</b>
ပြည်နယ်၊ တိုင်းဒေသကြီး <b>ဧရာဝတီ</b>	မြို့နယ် <b>ဗဟော</b>	ကျေးရွာအုပ်စု <b>ကမ္ဘာဒိ</b>
		ကျေးရွာ <b>ရခိုင်လူဒီ</b>

က။ လူဦးရေ - ၈၉၃

လူမျိုးစု	အိမ်ထောင်စုအရေအတွက်	ကိုးကွယ်သည့်ဘာသာ	အိမ်ထောင်စုအရေအတွက်
လူမျိုးစု (၁) - <b>ရခိုင်</b>	<b>၁၅၅</b>	ဘာသာ (၁) <b>ဗုဒ္ဓဘာသာ</b>	<b>၁၅၅</b>
လူမျိုးစု (၂) - <b>ဗမာ</b>	<b>၅</b>	ဘာသာ (၂) -----	
လူမျိုးစု (၃) - <b>မြန်မာရခိုင်</b>	<b>၁၅</b>	ဘာသာ (၃) -----	
လူမျိုးစုရော -----		ဘာသာရော -----	
အခြား	အရေအတွက်		
မသန်စွမ်းသူများ	<b>၅</b>	<b>ဗုဒ္ဓဘာသာ</b>	<b>၅</b>
သက်ကြီးရွယ်အိုများ (၆၅ နှစ် နှင့် အထက်)	<b>၆၁</b>	<b>ဗုဒ္ဓဘာသာ</b>	<b>၆၁</b>
စစ်ဘေးရှောင် (သို့မဟုတ်) ရွှေ့ပြောင်းနေထိုင်၊ ပြောင်းရွှေ့			

လူဦးရေ	အမျိုးသား (အရေအတွက်)	အမျိုးသမီး (အရေအတွက်)	အိမ်ခြေအရေတွက်
လူမျိုးစု (၁) - <b>ရခိုင်</b>	<b>၃၇၀</b>	<b>၄၂၄</b>	<b>၁၅၅</b>
လူမျိုးစု (၂) - <b>ဗမာ</b>	<b>၇</b>	<b>၅</b>	
လူမျိုးစု (၃) - <b>မြန်မာရခိုင်</b>	<b>၃၀</b>	<b>၄၅</b>	
အခြား			
အထောင်စဉ်းစိ	<b>၁၂၁</b>	<b>၃၄</b>	

(ခ) အခြေခံအဆောက်အအုံ အသုံးအဆောင်များ

စာသင်ကျောင်း	အမှတ် ခြံစီမံ	ကျန်းမာရေး	အမှတ် ခြံစီမံ	ဘာသာရေး အဆောက်အအုံများ	အမှတ် ခြံစီမံ
အထက်တန်းကျောင်း	၈	ဆေးရုံ	၈	ဝေတီ	၂၇
အလယ်တန်းကျောင်း	၈	ကျန်းမာရေးဌာန	၈	ဘုန်းကြီးကျောင်း	၂၇
မူလတန်းကျောင်း	၂၇	ကျန်းမာရေးဌာနခွဲ	၂၂	ဟိန္ဒူဘုရားကျောင်း	၂
မူကြိုကျောင်း	၂	ဆေးပေးခန်း	၂	ရေစိမ့်ယာန်ကျောင်း	၂
အခြား	၂	အခြား	၂	ဝလီ	၂
				အခြား	၁
မှတ်ချက်		မှတ်ချက်		မှတ်ချက်	

(ဂ) ကျွမ်းကျင်သူများမှတ်တမ်း: (ကျေးရွာတွင်နေထိုင်သော သို့မဟုတ် တခြားရွာမှလာရောက်သောကျွမ်းကျင်သူများ)

(၁) တသင်ကျောင်း			(၂) ကျန်းမာရေး			(၃) လက်မှုပညာရှင်		
ရွာတွင်နေထိုင်သူ	အခြားရွာမှလာသူ		ရွာတွင်နေထိုင်သူ	အခြားရွာမှလာသူ		ရွာတွင်နေထိုင်သူ	အခြားရွာမှလာသူ	
မူလတန်းပြဆရာ/မ	၇	၇	ဆရာဝန်	၈	၇	လက်သမား	၇	၈
အထက်တန်းပြဆရာ/မ	၂	၂	လက်ထောက်ကျန်းမာရေးမှူး	၂	၂	ပန်းရံ	၂	၂
အလယ်တန်းပြဆရာ/မ	၇	၇	အမျိုးသမီးကျန်းမာရေးဆရာမ	၈	၇	လျှပ်စစ်ကျွမ်းကျင်ပီးသမား	၇	၈
မူကြိုဆရာ/မ	၂	၂	သားဖွားဆရာမ	၂	၂	ရေပိုက်သွယ်သူ	၂	၂
အခြား	၂	၂	ပြည်သူ့ကျန်းမာရေးလုပ်သား	၂၁	၂	စက်ပြင်ဆရာ	၂	၂
မှတ်ချက်			မှတ်ချက်			မှတ်ချက်		

(ဃ) ကျေးရွာသို့ ရောက်ရှိနိုင်သည့် လမ်းအခြေအနေ / ကျေးရွာတစ်ရွာသည် ၎င်း၏ ကျေးရွာအုပ်စုနှင့် ဆက်သွယ်ထားသော လမ်းအခြေအနေ (အောက်ပါတို့ကိုပိုင်းပါ)

ကျောက်ကြမ်းလမ်း: \_\_\_\_\_ ကတ္တရာလမ်း: \_\_\_\_\_ ကွန်ကရစ်လမ်း: \_\_\_\_\_ မော်တော်ဆိုင်ကယ်လမ်း: \_\_\_\_\_  
 ကျောက်ခင်းလမ်း: \_\_\_\_\_ မြေသားလမ်း: \_\_\_\_\_ လူသွားလမ်း: \_\_\_\_\_ အခြား: \_\_\_\_\_

(င) ကျေးရွာဖွံ့ဖြိုးမှုစီမံချက်  
 (၁) လူထုဝဟိုဠ်စီမံကိန်းပထမအစဉ် ဤကျေးရွာတွင်ကျေးရွာဖွံ့ဖြိုးမှု စီမံချက်ရှိခဲ့ပါသလား? ရှိပါသည် မရှိပါ/မသိပါ  
 (၂) ရှိခဲ့ပါလျှင် ဤစီမံချက်ကို မည်သည့် ခုနှစ်တွင်ပြင်ဆင်ခဲ့ပါသနည်း? နှစ် ၂၀၀၈ မသိပါ  
 (၃) ဤစီမံချက်ကို မြို့နယ်မှအတည်ပြုခဲ့ပါသလား? ပြုခဲ့ပါသည် မပြုခဲ့ပါ/မသိပါ

(စ) ခရီးအကွာအဝေး  
 (၁) ဤကျေးရွာ၏ဝဟိုဠ်မှ ၎င်းကျေးရွာအုပ်စု၏ဝဟိုဠ်အထိ ခရီးပိုင်းမည်မျှကွာဝေးသနည်း? ခိုင် ၁၅ မိုင် မသိပါ  
 (၂) ဤကျေးရွာမှ ၎င်းကျေးရွာအုပ်စုဝဟိုဠ်အထိ သွားလာရာတွင်ကြာမြင့်သည့်အချိန်။

ခြောက်သွေ့ ရာသီတွင်ကြာချိန် ၃၀ မိနစ် ထော်လာရီ/မော်တော်ဆိုင်ကယ်/ခြေလျင်/လား/မော်တော်ဘုတ်/အခြား: \_\_\_\_\_  
 မိုးရာသီတွင်ကြာချိန် ၄၅ မိနစ် ထော်လာရီ/မော်တော်ဆိုင်ကယ်/ခြေလျင်/လား/မော်တော်ဘုတ်/အခြား: \_\_\_\_\_

(ဆ) ပတ်ဝန်းကျင်ဆိုင်ရာ သဘာဝဘေးအန္တရာယ်  
 ဤကျေးရွာတွင် ရေကြီးခြင်းကဲ့သို့ သဘာဝဘေးအန္တရာယ်ကျရောက်ဖူးခြင်း ရှိပါသလား။  
မရှိပါ ရှိပါသည် ရှိလျှင်ဖော်ပြပါ \_\_\_\_\_

(ဇ) ကျေးရွာတွင် ဖွဲ့စည်းထားသော အဖွဲ့အစည်းများ  
 လူထုဝဟိုဠ်စီမံကိန်းပထမအစဉ် ဤကျေးရွာတွင် ကျေးရွာဖွံ့ဖြိုးရေးအတွက် အစိုးရ (သို့) ရွာသားများကိုယ်တိုင် (သို့) စီမံကိန်းတစ်ခုခုမှ ဖွဲ့စည်းထားသည့် အဖွဲ့အစည်းများရှိပါသလား။

(၁) ပထမ မြန်မာ  
 (၂) ၁၁.၁၀.၀၅၀၀၀၀၀၀၀၀

(ဈ) အထွေထွေအုပ်ချုပ်ရေး ဦးစီးဌာန (GAD) မှ မှတ်တမ်းတင်ထားခြင်း  
 ဤကျေးရွာသည် အထွေထွေအုပ်ချုပ်ရေး ဦးစီးဌာန (GAD) မှ မှတ်တမ်းတင်ထားမှု ရှိပါသလား။  
မရှိပါ မရှိပါသည်

ကျေးရွာခေါင်းဆောင် အမည် ဦးမြတ်စွာ လက်မှတ် [Signature] နေရပ် [Address]  
 လူထုစည်းရုံးရေးမှူး အမည် ဦးဝက်မြင့်ကျော် လက်မှတ် [Signature] နေရပ် [Address]



ပုံစံ - ၈ - ၁ ကျေးရွာအခြေခံအချက်အလက်များ (Form PC 1)

လမ်းညွှန်ချက်၊ ကျေးရွာတစ်ရွာသို့ ပထမဆုံးမိတ်ဆက်ခေါ် သွားရောက်သောအခါ လူထုစည်းရုံးရေးမှူးသည် ကျေးရွာ ခေါင်းဆောင်များအား ကျေးရွာအချက်အလက်များကို မေတ္တာရပ်ခံ၍ တောင်းခံရသည်။ ဤအချက်အလက်များကို စီမံကိန်း မိတ်ဆက်အစည်းဝေးပတ်ိုင်မီတောင်းခံရသည်။ စီမံကိန်းမိတ်ဆက်အစည်းဝေးတွင် လူထုစည်းရုံးရေးမှူးသည် ဤအချက်အလက် များအား စစ်ဆေးပြီး မှန်ကန်အောင်ပြုလုပ်ရသည်။ ပြီးနောက်တွင် လူထုစည်းရုံးရေးမှူးမှ သတင်းအချက်အလက်ထံသို့ Tablets မှ တဆင့် ဖြည့်သွင်းရသည်။

ကျေးရွာခေါင်းဆောင် အမည် ဦး ဇိုးဝင်း	ကျေးရွာခေါင်းဆောင်၏ ဝန်ထုပ်ပေးမှု ဇော်စော	လူထုစည်းရုံးရေးမှူး၏ အမည် စိန်စိန်အောင်
ပြည်နယ်၊တိုင်း၊ဒေသကြီး ဧရာဝတီ	မြို့နယ် ထုစော	ကျေးရွာအုပ်စု ကန်တို
		ကျေးရွာ ရခိုင်လွင်

က။ လူဦးရေ

လူမျိုးစု	အိမ်ထောင်စုအရေအတွက်	ကိုးကွယ်သည့်ဘာသာ	အိမ်ထောင်စုအရေအတွက်
လူမျိုးစု (၁) - ရခိုင်	156	ဘာသာ (၁) - ဗုဒ္ဓ	176
လူမျိုးစု (၂) - ကရင်	15	ဘာသာ (၂) -----	
လူမျိုးစု (၃) - မြန်မာ	5	ဘာသာ (၃) -----	
လူမျိုးစုစေ့ ----- အခြား		ဘာသာစေ့ -----	
	အရေအတွက်		
မသန်စွမ်းသူများ	5	ဗုဒ္ဓ	
သက်ကြီးရွယ်အိုများ (၆၅ နှစ် နှင့် အထက်)	59		
စစ်ဘေးရှောင် (သို့မဟုတ်) ရွှေ့ပြောင်းနေထိုင်၊ ပြောင်းရွှေ့	-		

လူဦးရေ	အမျိုးသား (အရေအတွက်)	အမျိုးသမီး (အရေအတွက်)	အိမ်ခြေအရေအတွက်
လူမျိုးစု (၁) - ရခိုင်	340	410	175
လူမျိုးစု (၂) - ကရင်	30	40	
လူမျိုးစု (၃) - မြန်မာ	5	8	
အခြား			
အိမ်ထောင်ဦးစီး	142	81	

(ခ) အခြေခံအဆောက်အအုံ အသုံးအဆောင်များ

စာသင်ကျောင်း	အမှတ် ဖြစ်ပါ	ကျန်းမာရေး	အမှတ် ဖြစ်ပါ	ဘာသာရေး အဆောက်အအုံများ	အမှတ် ဖြစ်ပါ
အထက်တန်းကျောင်း	ဂ	ဆေးရုံ	ဂ	စေတီ	၂
အလယ်တန်းကျောင်း	ဂ	ကျန်းမာရေးဌာန	ဂ	ဘုန်းကြီးကျောင်း	၂
မူလတန်းကျောင်း	၂	ကျန်းမာရေးဌာနခွဲ	၂	ဟိန္ဒူဘုရားကျောင်း	၂
ပျက်ကျကျောင်း	ပ	ဆေးပေးခန်း	ပ	ရေခဲယာဉ်ကျောင်း	၂
အခြား	ပ	အခြား	ပ	ဝါ	၂
				အခြား	၂
မှတ်ချက်		မှတ်ချက်		မှတ်ချက်	



(ဂ) ကျွမ်းကျင်သူများမှတ်တမ်း (ကျေးရွာတွင်နေထိုင်သော သို့မဟုတ် တခြားရွာမှလာရောက်သောကျွမ်းကျင်သူများ)

(၁) စာသင်ကျောင်း			(၂) ကျန်းမာရေး			(၃) လက်မှုပညာရှင်		
	ရွာတွင်နေထိုင်သူ	အခြားရွာမှလာသူ		ရွာတွင်နေထိုင်သူ	အခြားရွာမှလာသူ		ရွာတွင်နေထိုင်သူ	အခြားရွာမှလာသူ
ပုလဲတန်းပြစာပေ/မ	✓	✓	ဆရာဝန်	၀	၇	လက်သမား	✓	၀
အထက်တန်းပြစာပေ/မ	✓	✓	လက်ထောက်ကျန်းမာရေးမှူး	၀	၂	ပန်းရံ	✓	၀
အလယ်တန်းပြစာပေ/မ	✓	✓	အမျိုးသမီးကျန်းမာရေးဆရာမ	၀	၇	လျှပ်စစ်ကျွမ်းကျင်ပီးသမား	၇	၀
ပုလဲပြစာပေ/မ	✓	✓	သားဖွားဆရာမ	၀	၂	ရေပိုက်သူသည်	၂	၀
အခြား	✓	✓	ပြည်သူ့ကျန်းမာရေးလုပ်သား	၀	၂	စက်ပြင်ဆရာ	၇	၀
မှတ်ချက်			မှတ်ချက်			မှတ်ချက်		

(ဃ) ကျေးရွာသို့ ရောက်ရှိနိုင်သည့် လမ်းအခြေအနေ / ကျေးရွာတစ်ရွာသည် ၎င်း၏ ကျေးရွာအုပ်စုနှင့် ဆက်သွယ်ထားသော လမ်းအခြေအနေ (အောက်ပါဝို့ကိုပိုင်းပါ)

ကျောက်ကြမ်းလမ်း: ကတ္တရာလမ်း: ကွန်ကရစ်လမ်း: မော်တော်ဆိုင်ကယ်လမ်း:  
 ကျောက်ခင်းလမ်း: မြေသားလမ်း: ✓ လူသွားလမ်း: အခြား: \_\_\_\_\_

(င) ကျေးရွာဖွံ့ဖြိုးမှုစီမံချက်

- (၁) လူထုဝဟ်ပြုစီမံကိန်းမစတင်မီ ဤကျေးရွာတွင်ကျေးရွာဖွံ့ဖြိုးမှုစီမံချက်ရှိခဲ့ပါသလား? ပိုင်မပါ
- (၂) ရှိခဲ့ပါလျှင် ဤစီမံချက်ကို မည်သည့် ခုနှစ်တွင်ပြင်ဆင်ခဲ့ပါသနည်း? ၂၀၁၅ ခုနှစ်/မသိပါ
- (၃) ဤစီမံချက်ကို ဖြန့်နယ်မှုအတည်ပြုခဲ့ပါသလား? ပြုခဲ့ပါသည်/မပြုခဲ့ပါ/မသိပါ

(စ) ခရီးအကွာအဝေး

- (၁) ဤကျေးရွာ၏ဝဟ်မှ ၎င်းကျေးရွာအုပ်စု၏ဝဟ်အထိ ခရီးပိုင်မည်မျှကွာဝေးသနည်း? ပိုင်-----/မသိပါ
- (၂) ဤကျေးရွာမှ ၎င်းကျေးရွာအုပ်စုဝဟ်အထိ သွားလာရာတွင်ကြာမြင့်သည့်အချိန်။

ခြောက်သွေ့ရာသီတွင်ကြာချိန်- 10 min ထော်လာရီ/မော်တော်ဆိုင်ကယ်/ခြေလျင်/လား/မော်တော်ဘုတ်/အခြား: \_\_\_\_\_  
 မိုးရာသီတွင်ကြာချိန်- 15 min ထော်လာရီ/မော်တော်ဆိုင်ကယ်/ခြေလျင်/လား/မော်တော်ဘုတ်/အခြား: \_\_\_\_\_

(ဆ) ပတ်ဝန်းကျင်ဆိုင်ရာ သဘာဝဘေးအန္တရာယ်

ဤကျေးရွာတွင် ရေကြီးခြင်းကဲ့သို့ သဘာဝဘေးအန္တရာယ်ကျရောက်ဖူးခြင်း ရှိပါသလား။  
 မရှိပါ ရှိပါသည် ရှိလျှင်ဖော်ပြပါ \_\_\_\_\_

(ဇ) ကျေးရွာတွင် ဖွဲ့စည်းထားသော အဖွဲ့အစည်းများ

လူထုဝဟ်ပြုစီမံကိန်းမတိုင်မီ ဤကျေးရွာတွင် ကျေးရွာဖွံ့ဖြိုးရေးအတွက် အစိုးရ (သို့) ရွာသားများကိုယ်တိုင် သို့မဟုတ် ကျန်းမာရေးစာရင်းစစ်ဆေးရေးအဖွဲ့အစည်းများရှိပါသလား။

- (၁) Save the children
- (၂) ၁၁၁

(ဈ) အထွေထွေအုပ်ချုပ်ရေး ဦးစီးဌာန (GAD) မှ မှတ်တမ်းတင်ထားခြင်း  
 ဤကျေးရွာသည် အထွေထွေအုပ်ချုပ်ရေး ဦးစီးဌာန (GAD) မှ မှတ်တမ်းတင်ထားမှု ရှိပါသလား။  
 မရှိပါ ရှိပါသည်

ကျေးရွာခေါင်းဆောင်  
 အမည် ဦးဖိုးဂို  
 လက်မှတ် [Signature]  
 ခန့်မှီ ၇.၁၂.၁၇

လူထုစည်းရုံးရေးမှူး  
 အမည် စင်ပေအောင်  
 လက်မှတ် [Signature]  
 ခန့်မှီ ၇.၁၂.၁၇







ပုံစံ - ၀ - ၂ - စီမံကိန်းစက်ဝန်းအချိန်ဇယား (PC 2)

လုပ်ငန်းရှင်၊ သက်ဆိုင်ရာလူထုစည်းရုံးရေးမှူး/လက်ထောက်နည်းပညာမှူးများမှ စီမံကိန်းစက်ဝန်းအဆင့်တစ်ခုစီပြီးစီးတိုင်း ကျေးရွာနှင့် ကျေးရွာအုပ်စုအတွက် ဤပုံစံကို ဖြည့်သွင်းရမည်၊  
 စည်းရုံးရေးမှူး/ဝန်ထမ်း အမည် စန်စောစော  
 ဝန်.ရံ ၁၀.၁၂.၁၉ - စက်ဝန်းအားအမှတ်ဖြစ်ပါ ။ စက်ဝန်း(၁) ။ စက်ဝန်း(၂) ။ စက်ဝန်း(၃)  
 မြည်နယ်/တိုင်း ဧရာဝတီ မြို့နယ် ယုကြော ကျေးရွာအုပ်စု ကျေးရွာ ၇၆၉၆၇

စီမံကိန်းအဆင့်အစဉ်များ	ဝန်.ရံ		အစည်းအဝေးတွင်တက်ရောက်သူအရေအတွက်			
	စတင်သည့် ဇန.	ပြီးဆုံးသည့်ဇန.	အမျိုးသား အရေအတွက်	အမျိုးသမီး အရေအတွက်	အိမ်ထောင်စု အရေအတွက်	လူချိန်တက်ရောက်သူ အရေအတွက် နှင့် လူချိန်အမည်
၁။ ကျေးရွာစီမံကိန်း စိတ်ဆက်အစည်းအဝေး	၇.၁၂.၁၇	၇.၁၂.၁၇	၄၀	၆၆	၇၆	၇၆၆၁၅/၇၆၆၁၅
၂။ ကျေးရွာဖွံ့ဖြိုးရေး စီမံချက်ရေးဆွဲခြင်း အစည်းအဝေး	၈.၁၂.၁၇	၈.၁၂.၁၇	၄၇	၄၅	၇၀	၇၆၆၁၆
၃။ ကျေးရွာအုပ်စု လုပ်ငန်းဆုံးဖြတ်ချက်ချသည့် အစည်းအဝေး	၁၀.၁၂.၁၇	၁၀.၁၂.၁၇	၁၀	၇	၁၇	၇၆၆၁၆   ဗမာ
၄။ မြို့နယ်အဆင့် စီမံကိန်းရေးဆွဲရေး နှင့် အကောင်အထည်ဖော်ရေးကော်မတီ၏ စီမံကိန်း သုံးသပ်မှု အစည်းအဝေး			၀၇	၀၇	၀၇	၀၇
၅။ မြို့နယ် စီမံကိန်းရေးဆွဲရေး နှင့် အကောင်အထည်ဖော်ရေး ကော်မတီ၏ ဆုံးဖြတ်ချက်ကို ရွာသို့ အသိပေး အကြောင်းကြားသည့် အစည်းအဝေး						
၆။ စီမံကိန်းလုပ်ငန်းခွဲစီမံချက်ရေးဆွဲခြင်း အစည်းအဝေး						
၆.၁။ စီမံကိန်းလုပ်ငန်း အကောင်အထည်ဖော် ရေးအပ်အစဉ် ရေးဆွဲခြင်း						
၆.၂။ ဝယ်ယူရေးအပ်အစဉ် ရေးဆွဲခြင်း						
၆.၃။ ဘဏ္ဍာရေးကုန်ကျမှု လျာထားအပ်အစဉ် ရေးဆွဲခြင်း						



၁၁။ ကျေးရွာဖွံ့ဖြိုးရေး ဦးစားပေး အစီအစဉ် (ပုံစံ ၈-၃)

ပုံစံ - ၈ - ၃ ကျေးရွာဖွံ့ဖြိုးရေး ဦးစားပေးအစီအစဉ် (Form PC 3)

လမ်းညွှန်ချက်၊ အဆင့်(၃) ကျေးရွာဖွံ့ဖြိုးရေးအစီအစဉ်အစဉ်အစား ပြီးဆုံးသောအခါ ကျေးရွာစီမံကိန်း အထောက်အကူပြု  
 ကော်မတီသည် လူထုစည်းရုံးရေးမှူးအကူအညီဖြင့် ဤပုံစံကိုပြည့်စုံအောင် ဖြည့်သွင်းရမည်။

လူထုစည်းရုံးရေးမှူး/ဝန်ထမ်း အမည်  
 ဝန်ထမ်း ၃၇.၂.၂၀၂၄

စက်ဝန်းအား အမှတ်ခြစ်ပါ (✓)      □ စက်ဝန်း(၁)  
 □ စက်ဝန်း(၂)      □ စက်ဝန်း(၃)      □ စက်ဝန်း(၄)

ပြည်နယ်/တိုင်း ဧရာဝတီတိုင်း၊ မြို့နယ် လှတော      ကျေးရွာအုပ်စု ကာဇံမြို့ရွာ      ကျေးရွာ ၇ ဒိုင်ကျွန်း

က။ အခက်အခဲအတားအဆီးများအားဆွေးနွေးခြင်း - ယခုလက်ရှိအခြေအနေတွင် ဤကျေးရွာဖွံ့ဖြိုးတိုးတက်ရေးအတွက် အဓိက အခက်အခဲအတားအဆီးများသည် မည်သည့်များဖြစ်ပါသနည်း။ (အမျိုးသား/သမီး အနည်းဆုံးအခက်အခဲ ၅ ခုစီဖော်ပြပါ)

အမျိုးသား အဖွဲ့မှ တင်ပြသောအခက်အခဲအတားအဆီးများ	အမျိုးသမီး အဖွဲ့မှ တင်ပြသောအခက်အခဲအတားအဆီးများ
၁ ရွာပြေး မပြည့်စုံသောကန်ကန်	၁ လမ်း ပန်း ဆက်သွယ်ရေး ခက်ခဲ
၂ လမ်း ပန်း ဆက်သွယ်ရေး ကန်ကန်	၂ ကျေး မာရေး ဆောင်ရွက်မှု မရှိ
၃ ကျေး မာရေး ဆေး ဖေးခန်း မရှိ	၃ စာသင်ကျောင်း ဘဏ်ထောက်လှူမှုမလုပ်
၄ ကျေး မာရေး ကန်ကန် ကန်ကန် ဖွဲ့စည်း	၄ ကျေး မာရေး ၇ ဒိုင် ကန်
၅ မီးလင်း ရေး	၅ ကျေး မာရေး ကန်ကန် ဖွဲ့စည်း
၆ ဝန်ထမ်း ကန်ကန် (ကန်ကန် မရှိ)	၆ ကျေး မာရေး ဖွဲ့စည်း

ခ။ မျှော်မှန်းခြင်း - နောင်လာမည့် (၅) နှစ် အတွင်း ကျေးရွာဖွံ့ဖြိုးရေး မျှော်မှန်းလျာထားချက်များအား တင်ပြပါ။

အမျိုးသားအဖွဲ့မှ တင်ပြသောမျှော်မှန်းချက်များ	အမျိုးသမီးအဖွဲ့မှ တင်ပြသောမျှော်မှန်းချက်များ
၁ ရွာပြေး ဆက်သွယ်ရေးလမ်း ကောင်းမွန်	၁ ရွာပြေး ဆက်သွယ်ရေး လမ်း ကောင်းမွန်
၂ ကျေး မာရေး ဖေးခန်း ရှိစေချင်	၂ ကျေး မာရေး ဆေး ဖေးခန်း ရှိစေချင်
၃ ကန်ကန် ကျေး မာရေး ရှိစေချင်	၃ ကျေး မာရေး ဘဏ်ထောက်လှူမှုမလုပ်
၄ မီးလင်း ကျေး မာရေး	၄ ကျေး မာရေး ကန်ကန် ဖွဲ့စည်း
၅ စာသင် ကျေး မာရေး	၅ ကျေး မာရေး ကန်ကန် ဖွဲ့စည်း
၆ ကျေး မာရေး ဖွဲ့စည်း	၆ ကျေး မာရေး ကန်ကန် ဖွဲ့စည်း



င။ လူထုစီမံကိန်း၏ လာမည့် (၄) နှစ်အတွက် အကျုံးဝင်သော ဦးစားပေး ဖွံ့ဖြိုးတိုးတက်မှု လုပ်ငန်း အစီအစဉ်များအားဖော်ပြပါ။

အဆင့်	ကျေးရွာအတွက် ဦးစားပေး ဖွံ့ဖြိုးတိုးတက်မှု လုပ်ငန်းစဉ်များ	အဆိုပြုသူ (အမျိုးသား/အမျိုးသမီး/အမျိုးသား+အမျိုးသမီး)	ခန့်မှန်းကုန်ကျစရိတ်	အကျိုးခံစားခွင့်ရှိသူ ခန့်မှန်းခြေ အရေအတွက်
၁	ရွာပြေး ဆက်သွယ်ရေးလမ်း	ကျေး မာရေး / ဘဏ်	၁၄ သိန်း	၁၂၅
၂	ကျေး မာရေး ၇ ဒိုင်	ကျေး မာရေး		"
၃	ရွာပြေး လမ်း ကျေး မာရေး	ကျေး မာရေး / ဘဏ်		"
၄				
၅	ကျေး မာရေး	ကျေး မာရေး		"
၆	စာသင် ကျေး မာရေး	ကျေး မာရေး		"
၇	ကျေး မာရေး ဖွဲ့စည်း	ကျေး မာရေး / ဘဏ်		"
၈	ကျေး မာရေး ကန်ကန် ဖွဲ့စည်း	ကျေး မာရေး		"
၉				"
၁၀				"

ဃ။ လူထုစီမံကိန်း၏ လာမည့် (၄)နှစ်အတွက် အကျိုးမဝင်သော ဦးစားပေး ဖွံ့ဖြိုးတိုးတက်မှု လုပ်ငန်း အစီအစဉ်များအားဖော်ပြပါ။

အဆင့်	ကျေးရွာအတွက် ဦးစားပေး ဖွံ့ဖြိုး တိုးတက်မှု လုပ်ငန်းစဉ်များ	အဆိုပြုသူ (အမျိုးသားများ/ အမျိုးသမီးများ/အမျိုးသား+ အမျိုးသမီး)	အခန်းကဏ္ဍ
၁	ကျွန်း၊ခလေး၊အတွက်အကျိုးမဝင်	အမျိုးသမီး	ကျွန်း၊ခလေး၊ မီးဖွားလှေ
၂	အထက်အတွက်အကျိုးမဝင်	အမျိုးသမီး	
၃	ကျေးရွာအတွက်အကျိုးမဝင်	အမျိုးသမီး	
၄			
၅			
၆			
၇			
၈			

ခေါင်းဆောင်၊ ကျေးရွာစီမံကိန်းအထောက်အကူပြုကော်မတီမှ အတည်ပြုသည်။

အမည် ----- ဦးကျော်စွာ ----- လက်မှတ် -----  ----- နေ့စွဲ -----  
 - ဒေါ်ဂျွန်ကြည် - 



ပုံစံ - ၀ - ၃ ကျေးရွာဖွံ့ဖြိုးရေး ဦးစားပေးအစီအစဉ် (Form PC 3)

လက်ညှိုးချက်၊ အဆင့်(၃) ကျေးရွာမှော်မှန်းချက်အစည်းအဝေး ပြီးဆုံးသောအခါ ကျေးရွာစီမံကိန်း အထောက်အကူပြု  
 ကော်မတီသည် လူထုစည်းရုံးရေးများအကူအညီဖြင့် ဤပုံစံကိုပြည့်စုံအောင် ပြည့်သွင်းရမည်။

လူထုစည်းရုံးရေးပျား/ဝန်ထမ်း အမည် **စိန်စွယ်စွယ်**

နေ့စွဲ **၆ . ၁၇ . ၁၇** စက်ဝန်းအား အမှတ်ခြစ်ပါ (✓)  စက်ဝန်း(၁)   
 စက်ဝန်း(၂)  စက်ဝန်း(၃)  စက်ဝန်း(၄)

ပြည်နယ်/တိုင်း **ဧရာဝတီ**၊ ပြို့နယ် **ယုကြော**၊ ကျေးရွာအုပ်စု **ကမ်းနီ**၊ ကျေးရွာ **ရခိုင်တန်း**

က။ အခက်အခဲအတားအဆီးများအားရွေးချယ်ခြင်း - ယခုလက်ရှိအခြေအနေတွင် ဤကျေးရွာဖွံ့ဖြိုးတိုးတက်ရေးအတွက် အဓိက အခက်အခဲအတားအဆီးများသည် မည်သည့်အမျိုးအစားဖြစ်ပါသနည်း။ (အမျိုးသား/သမီး အနည်းဆုံးအခက်အခဲ ၅ ခုစီဖော်ပြပါ)

အမျိုးသား အဖွဲ့မှ တင်ပြသောအခက်အခဲအတားအဆီးများ	အမျိုးသမီး အဖွဲ့မှ တင်ပြသောအခက်အခဲအတားအဆီးများ
၁ စားဝတ်၊ နေထိုင်မှု၊ မြေယာရေးရာ	၁ စားဝတ်၊ နေထိုင်မှု၊ မြေယာရေးရာ
၂ အလုပ်အကိုင်၊ နေရာချိတ်ဆက်ရေး	၂ မြေယာရေးရာ၊ ရေအသောက်အသောက်
၃ အလုပ်အကိုင်၊ မြေယာရေးရာ	၃ အလုပ်အကိုင်၊ နေရာချိတ်ဆက်ရေး
၄ မြေယာရေးရာ၊ ရေအသောက်အသောက်	၄ စားဝတ်၊ နေထိုင်မှု၊ မြေယာရေးရာ
၅ စားဝတ်၊ နေထိုင်မှု၊ မြေယာရေးရာ	၅ မြေယာရေးရာ
၆ မြေယာရေးရာ၊ ရေအသောက်အသောက်	၆

ခ။ မှော်မှန်းခြင်း - နောင်လာမည့် ( ၅ ) နှစ် အတွင်း ကျေးရွာဖွံ့ဖြိုးရေး မှော်မှန်းလျာထားချက်များအား တင်ပြပါ။

အမျိုးသားအဖွဲ့မှ တင်ပြသောမှော်မှန်းချက်များ	အမျိုးသမီးအဖွဲ့မှ တင်ပြသောမှော်မှန်းချက်များ
၁ စားဝတ်၊ နေထိုင်မှု၊ မြေယာရေးရာ	၁ စားဝတ်၊ နေထိုင်မှု၊ မြေယာရေးရာ
၂ အလုပ်အကိုင်၊ နေရာချိတ်ဆက်ရေး	၂ မြေယာရေးရာ၊ ရေအသောက်အသောက်
၃ အလုပ်အကိုင်၊ မြေယာရေးရာ	၃ အလုပ်အကိုင်၊ နေရာချိတ်ဆက်ရေး
၄ မြေယာရေးရာ၊ ရေအသောက်အသောက်	၄ မြေယာရေးရာ၊ ရေအသောက်အသောက်
၅ စားဝတ်၊ နေထိုင်မှု၊ မြေယာရေးရာ	၅ စားဝတ်၊ နေထိုင်မှု၊ မြေယာရေးရာ
၆ မြေယာရေးရာ၊ ရေအသောက်အသောက်	၆

ဂ။ လူထုစီမံကိန်း၏ လာမည့် ( ၄ ) နှစ်အတွက် အကျုံးဝင်သော ဦးစားပေး ဖွံ့ဖြိုးတိုးတက်မှု လုပ်ငန်း အစီအစဉ်များအားဖော်ပြပါ။

အဆင့်	ကျေးရွာအတွက် ဦးစားပေး ဖွံ့ဖြိုးတိုးတက်မှု လုပ်ငန်းစဉ်များ	အဆိုပြုသူ (အမျိုးသားများ/ အမျိုးသမီးများ/ အမျိုးသား+ အမျိုးသမီး)	ခန့်မှန်းကုန်ကျ ဝေငွေ	အကျိုးခံစားခွင့်ရှိသူ ခန့်မှန်းခြေ အရေအတွက်
၁	မြေယာရေးရာ၊ ရေအသောက်အသောက်	က + ဝ		၈၀၀
၂	အလုပ်အကိုင်၊ နေရာချိတ်ဆက်ရေး	က + ဝ		၈၀၀
၃	အလုပ်အကိုင်၊ မြေယာရေးရာ	က + ဝ		၈၀၀
၄	စားဝတ်၊ နေထိုင်မှု	က + ဝ		၈၀၀
၅	စားဝတ်၊ နေထိုင်မှု	က		
၆				



ဃ။ လူထုစီမံကိန်း၏ လာမည့် (၄)နှစ်အတွက် အကျုံးမဝင်သော ဦးစားပေး ဖွံ့ဖြိုးတိုးတက်မှု လုပ်ငန်း အစီအစဉ်များအားဖော်ပြပါ။

အဆင့်	ကျေးရွာအတွက် ဦးစားပေး ဖွံ့ဖြိုးတိုးတက်မှု လုပ်ငန်းစဉ်များ	အဆိုပြုသူ (အမျိုးသားများ/အမျိုးသမီးများ/အမျိုးသား+အမျိုးသမီး)	အစန်းကဏ္ဍ
၀	အလှူငွေအထောက်အကူပြု	၈ + ၁၂	
၂	အလှူငွေ ဖြန့်ဖြူးခြင်း		
၃			
၄			
၅			
၆			
၇			
၈			

ခေါင်းဆောင်၊ ကျေးရွာစီမံကိန်းအထောက်အကူပြုကော်မတီမှ အတည်ပြုသည်။

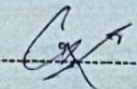
အမည် ----- ဦးကျော်စွာ ----- လက်မှတ် -----  ----- နေ့ရက် ----- ၈.၂.၂၀၂၇ -----



၁၂။ ကျေးရွာအုပ်စုစီမံကိန်းလုပ်ငန်းခွဲရွေးချယ်ခြင်း (ပုံစံ ၀-၄)

ပုံစံ - ၀ - ၄ ကျေးရွာအုပ်စုစီမံကိန်းလုပ်ငန်းခွဲရွေးချယ်ခြင်းပုံစံ (Form PC 4)

လမ်းညွှန်ချက်၊ စီမံကိန်းလုပ်ငန်းခွဲရွေးချယ်မှုအစည်းအဝေးပြီးနောက်တွင် ကျေးရွာအုပ်စု CF/TF တို့၏ အကူအညီရယူ၍ ကျေးရွာစီထောက်ကော်မတီမှ လက်မှတ်ရေးထိုးပြီး အဆိုပါပုံစံအား ပြည့်စုံအောင်ပြည့်သွင်းရမည်။ ဤပုံစံအား ပြည့်စုံစွာဖြည့်သွင်းပြီးပါက ကျေးရွာအုပ်စုမှ ဦးတိုက်တော်ရမ်းစံချက်တွင် TPIC သို့ ပေးပို့ရန်အတွက် နောက်ဆက်တွဲအဖြစ် ထားရှိရမည်။ CF မှ ကျေးရွာတစ်ရွာချင်းစီ၏ စီမံကိန်းလုပ်ငန်းခွဲဆိုင်ရာ အချက်အလက်များကို MIS သို့ ထည့်သွင်းရမည်။ (ယခုနစ်စီမံကိန်းလုပ်ငန်းခွဲ မလုပ်ကိုင်သော ကျေးရွာများ မပါဝင်ပါ။)

ကျေးရွာစည်းရုံးရေးမှူး/ဝန်ထမ်းအမည် ခေါ်ဘက်စင် (TF )

နေ့စွဲ ၁၅.၇.၂၀၁၇

စက်ဝန်းအားအမှတ်ပြင်ပေးပါ (✓) စက်ဝန်း(၁) စက်ဝန်း(၂) စက်ဝန်း(၃) စက်ဝန်း(၄) စက်ဝန်း(၅) စက်ဝန်း(၆) စက်ဝန်း(၇) စက်ဝန်း(၈) စက်ဝန်း(၉)

ပြည်နယ်/တိုင်း မြို့နယ် င. ရ. တော

ကျေးရွာအမည်	ဆောင်ရွက်မည့် လုပ်ငန်းများ	အတိုင်းအတာ	ခန့်မှန်း တိုက်ရိုက် အကျိုးခံစားခွင့် ရှိသူများ	အဆိုပြုတင်ပြသူ	ခန့်မှန်းကုန်ကျစရိတ်		
					စီမံကိန်းမှ ထည့်ဝင်မှု	ကျေးရွာမှ ထည့်ဝင်မှု	အခြားထည့်ဝင်မှု (ဖော်ပြပါ) ထည့်ဝင်မှု   အမည်/အဖွဲ့
အိမ်ထောင်စု ကုန်းစို	စစ်.ကျောက်လမ်း လှိုင်ကျွန်းကွေ့ (ရွာတွင်းလမ်း)	1100' x 8' x 9' 445' x 9' x 4'	1371	၀ ကျား ၀ မ ၀ ကျား+မ	11535000		11535000
ကျေးရွာအုပ်စု စုချင်းကျ	စစ်.ကျောက်လမ်း ကျွန်းကွေ့ကား (ရွာတွင်းလမ်း)	800' x 10' x 8' 888' x 9' x 4'	893	၀ ကျား ၀ မ ၀ ကျား+မ	9585000		9585000
				၀ ကျား ၀ မ ၀ ကျား+မ			
				၀ ကျား ၀ မ ၀ ကျား+မ			
				၀ ကျား ၀ မ ၀ ကျား+မ			

ရာထူး ကျေးရွာအုပ်စု စီ/ထောက်ကော်မတီ ဥက္ကဋ္ဌအမည် ဦးထွန်းဘိန်း

ရက်စွဲ ၁၅.၇.၂၀၁၇

လက်မှတ်

ခေါ်ဘက်စင်







အစီအစဉ် (၄) ဇီဝကမ္မဗေဒ၊ ဗဟိုဌာန၊ အစီအစဉ် (၁၄၁)။  
ကိုပြန်လည်ပြန်လှမ်းပါသည်။ ပထမနှစ် ဖြစ်ပေါ်ခဲ့သော အလုပ်ကို  
အစီအစဉ် (၅) - ပထမနှစ်အတွက် အစီအစဉ် (၁၄၁)။  
PRA ငြိမ်သက်စေရန်အတွက် အစီအစဉ် (၁၄၁)။  
အစီအစဉ် (၆) - ဗဟိုဌာန အစီအစဉ် (၁၄၁)။  
ဒီဇင်ဘာလအတွက် အစီအစဉ် (၁၄၁)။  
အစီအစဉ် (၇) - ဗဟိုဌာန အစီအစဉ် (၁၄၁)။  
အစီအစဉ် (၈) - ဗဟိုဌာန အစီအစဉ် (၁၄၁)။  
အစီအစဉ် (၉) - ဗဟိုဌာန အစီအစဉ် (၁၄၁)။

၂၀၁၆  
ဒေါက်တာ  
CF



ဒုတိယကြိမ် အစည်းဝေးမှတ်တမ်း

Date. 8.12.2017

အုပ်စု - ကမ်းခြေ

ကျေးဇူး - ရခိုင်ကျွန်း

ရေရာ - ကျေးဇူး အင်းကြီး ကျောင်း

အစည်းဝေးစတင်ချိန် - 1:00 Pm , ပြီးဆုံးချိန် -

တက်ရောက်မှုဦးရေ - ၉၀ဦး

အိမ်ခြေ -

အစည်းဝေးကို 12:00 တိတိချိန်၊ ဆိုရှယ်လစ် လုပ်သမား အများစု ဖြစ်ကြ၍ မိုးများလည်းအုံး ဆိုးနေတာကြောင့် အစည်းဝေးကို နောက်ကျ မှ လုပ်ဆောင် ခဲ့ပါသည်။ အဖွဲ့အစည်းများကို ခြေကောက်ပြီး နောက်မှာ တာဝန်ခံရန် ဖတ်စဉ်း မှ အဖွဲ့အများစုက ပြောကြား ပေး ခဲ့ပါသည်။

ရပ်မိရပ်ဖ မှ ကျေးဇူးသူ / သား များ ကိုစဉ်းလုံး ညီညွတ်စွာ နှင့် တက်ရောက်ပေး မှီ ချီးဝန်ကူညီလုပ်ဆောင်ပေး ဖို့ ပြောကြား ပေး ခဲ့ပါ သည်။ ဆရာ ဦးဆွန်းမင်းလွင် မှ ကော်မတီ တာဝန် ၁၀ ဝတ္တရား များ ကို ရှင်းလင်း ပြောကြား ခဲ့ပါသည်။ ကော်မတီ အဖွဲ့ ဘွဲ့ မှ တာဝန် နှင့် လုပ်ဆောင်ချက်များ ကို တစ်ဦး ချင်း ဖိတ်ဆက်ပေး ပြီး တာဝန် များ ကို ရှင်းပြ ခဲ့ပါသည်။ စာပေများ မှ ဝတ်ကြီး ပစ္စည်း များ ကို လည်ပတ်ဆိမ်း ဘိမ်း ကျေးဇူး ဆိမ်း ဘိမ်း ဂုဏ် နှင့် စောင့်ကြည့်ကြီး ကြပ်ရေး မှ စစ်ယူပြီး ထား မှီ လုပ်ငန်း လုပ် ချိန် မှာ လည်ပတ်ဆိမ်း ဘိမ်း ကျေးဇူး ဆီ မှ ပြန်လည် ထုတ်ယူ မှီ ရှင်း ပြခဲ့ပါသည်။ စေတနာအတိုင်း ပြုလုပ်ကြား ပို့စာရင်း











## VDP အရည်အသွေးထိန်းချုပ်မှု

ထိန်းချုပ်သူ-	ရက်စွဲ-	ရွာ-	VDP ရက်စွဲ
		မြို့နယ်	ကျေးရွာအုပ်စု

VDP စာရွက်စာတမ်းပြီးဆုံးမှုကို စစ်ဆေးပါ။ (OM အရ)

- မျက်နှာဖုံး (အဖုံး)
- မာတိကာ
- ကျေးရွာအခြေခံ (data)
- PSA အကျဉ်းချုပ်နှင့် PRA လုပ်ငန်းစဉ်
- အမျိုးသားအမျိုးသမီး အဖွဲ့များ၏ အခက်အခဲများ
- ကျေးရွာမျှော်မှန်းချက် (ဆွေးနွေးချက် ရလဒ်)
- အမျိုးသား၊ အမျိုးသမီးအဖွဲ့များ သဘောတူထားသည့် (၄) နှစ်အတွက် ဦးစားပေး လုပ်ငန်းများ စာရင်း (အခြေခံ အဆောက်အအုံ၊ အသက်မွေးမှု၊ ပညာရေး၊ လူမှုရေးထိန်းသိမ်းမှု၊ .....)

နောက်ဆက်တွဲများ

- လူမှုရေးအကဲဖြတ်မှု၊ စာရွက်စာတမ်း၊ ဓါတ်ပုံနှင့် PRA လုပ်ငန်းစဉ်၊ မြေပုံများပါရမည်၊ စည်းစိမ်ပိုင်ဆိုင်မှု အဆင့်၊ Venn ပုံ.....
- ကျေးရွာစီမံကိန်း ရေးဆွဲရေး အစည်းအဝေးမှတ်တမ်း မိတ္တူ
- ကျေးရွာ၏ အချက်အလက် (PC 1 ပုံစံ)
- ကျေးရွာမျှော်မှန်းချက်

(၂) လူမှုရေးအကဲဖြတ်မှုအရည်အသွေးနှင့် (VDP စစ်ဆေးပါ)

- VDP တွင် ပါဝင်သော ဦးရေ (အမျိုးသားအမျိုးသမီး)
- လူမှုရေးအကဲဖြတ်မှုအရည်အသွေးနှင့် VDP အတွက် ရက်ပေါင်း
- PRA အသုံးပြုမှုအရည်အတွက်
- ပါဝင်သောဦးရေနှင့် လုပ်ငန်းများ မှတ်တမ်းတင်ခြင်း (အစည်းအဝေးမှတ်တမ်း၊ ဓါတ်ပုံ၊ တိုင်းရင်းသားအနည်းစုနှင့် ထိခက်လွယ်သောအဖွဲ့များ၊)
  - အလွန်ကောင်
  - ကောင်း
  - ညံ့
- လုပ်ငန်းများမှတ်တမ်းတင်ခြင်းနှင့် အမျိုးသမီးအဖွဲ့အစည်း၏ ရလဒ်အား ခွဲခြားပေးထားသလား၊
  - ရှိ
  - မရှိ
- စီမံကိန်း အရေအတွက် (အမျိုးသား၊ အမျိုးသမီးရွေးချယ်မှုအရေအတွက်)

PRA နှင့်သက်ဆိုင်သော အခြားစီမံကိန်းအရေအတွက် (အမျိုးသားအမျိုးသမီးရွေးချယ်မှုအရေအတွက်)