

ပြည်ထောင်စုသမ္မတမြန်မာနိုင်ငံတော်အစိုးရ
စိုက်ပျိုးရေး၊ မွေးမြူရေးနှင့် ဆည်မြောင်းဝန်ကြီးဌာန
ကျေးလက်ဒေသဖွံ့ဖြိုးတိုးတက်ရေးဦးစီးဌာန
ငပုတောမြို့နယ်



လူထုပဟိုပြုစီမံကိန်း
National Community Driven Development Project
(NCDDP)



ကျေးရွာဖွံ့ဖြိုးရေး အစီအစဉ်
Village Development Plan (VDP)

အုတ်ရှစ်ကွင်းအုပ်စု၊ ရခိုင်ကုန်းကျေးရွာ

မာတိကာ

စဉ်	အကြောင်းအရာ	စာမျက်နှာ
၁	မြို့နယ်မြေပုံ	1
၂	ကျေးရွာအုပ်စုတွင် ပါဝင်သောကျေးရွာများစာရင်း	2
၃	ကျေးရွာအခြေခံအချက်အလက် (ကျေးရွာသမိုင်းကြောင်း)	3
၄	လူထုပူးပေါင်းပါဝင်သော ဆန်းစစ်ခြင်းနှင့် အကဲဖြတ်ခြင်း PRA/PSA လုပ်ငန်းစဉ် အနှစ်ချုပ်	4
၅	ကျေးရွာဖွံ့ဖြိုးရေးအစီအစဉ်အတွက်အသုံးပြုခဲ့သော PRA tools များနှင့် တစ်ခုချင်းစီအတွက် သုံးသပ်ချက်များ (အသုံးပြုခဲ့သော PRA Tools တစ်ခုချင်းစီ၏အမည်များ)	4
၆	ကျေးရွာကော်မတီရွေးချယ်ခြင်းနှင့် ကျေးရွာဖွံ့ဖြိုးရေးအစီအစဉ် ဆောင်ရွက်မှုမှတ်တမ်းဓါတ်ပုံများ	12
၇	ကျေးရွာကော်မတီဝင်များစာရင်း	13
၈	ကျေးရွာအခြေခံအချက်အလက်များ (ပုံစံ ၈ - ၁)	14
၉	စီမံကိန်းစက်ဝန်းအချိန်ဇယား (ပုံစံ ၈-၂)	17
၁၀	ကျေးရွာဖွံ့ဖြိုးရေး ဦးစားပေးအစီအစဉ်(ပုံစံ ၈-၃)	18
၁၁	အစည်းအဝေးမှတ်တမ်းများ	20
၁၂	ကဏ္ဍအလိုက် ဖွံ့ဖြိုးရေး ဦးစားပေးလုပ်ငန်းများ	24

၁။ ငပုတောမြို့နယ်အခြေပြမြေပုံ

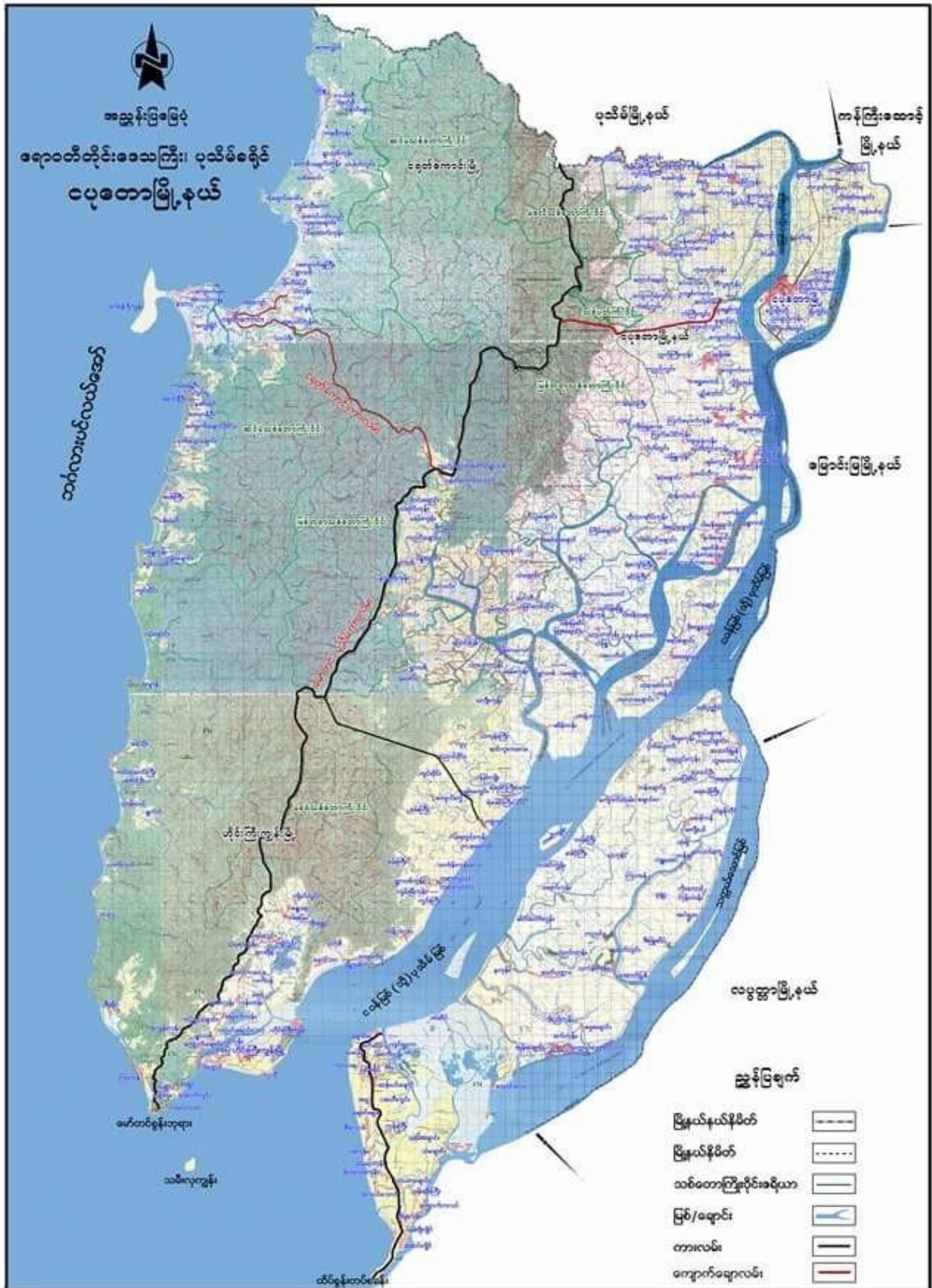

၂။ ကျေးရွာအုပ်စုအတွင်းပါဝင်သောကျေးရွာများစာရင်း

- ၁- အုတ်ရှစ်ကွင်း ကျေးရွာ
- ၂- ရခိုင်ကုန်း ကျေးရွာ
- ၃- စက်ကုန်း
- ၄- ကံကြီးကွင်း ကျေးရွာ
- ၅- အုတ်ရှစ်ကလေး ကျေးရွာ
- ၆- ဘေးသေးလ ကျေးရွာ
- ၇- ဘီလူးကုန်း ကျေးရွာ
- ၈- ရုံးချောင်း ကျေးရွာ

၃။ ကျေးရွာသမိုင်းအကျဉ်း

ရခိုင်ကုန်းကျေးရွာသမိုင်း

လွန်ခဲ့သောနှစ်ပေါင်း (၁၂၀)ခန့် က ရွာတည်ခဲ့ပါသည်။ ရွာ၏ သမိုင်းကြောင်းမှာ ဘုန်းတော်ကြီးကျောင်းနှင့် ရေကန်(၁)ကန်၊အိမ်ခြေ(၆)လုံးခန့် သာ ရှိခဲ့ပါသည်။ ဗြိတိသျှအစိုးရ က ရခိုင်ကုန်း ဟုသတ်မှတ်ခဲ့ပါသည်။လွတ်လပ်ရေးရပြီးနောက် တောခိုသော တောကြောင်များက ယခုလက်ရှိ ဘီလူးကုန်းချောင်းဝ ၌ ကံ့ကော်ပင်ကြီးအားအစွဲပြု၍ ရွာလူကြီးများနှင့် ညှိနှိုင်းပြီး ကံ့ကော် ကုန်းဟုယနေထက်တိုင်ခေါ်တွင်စေခဲ့ပါသည်။ ယခုအခါကျေးရွာတွင် အိမ်ခြေ(၄၀)ကျော် ရှိပါသည်။ လူဦးရေမှာ (၂၅၀)ခန့် ရှိပါသည်။ စာသင်ကျောင်းမရှိပါ။ လယ်ယာမြေနှင့် မွေးမြူရေးကို ဦးစားပေး၍ အသက်မွေးဝမ်းကျောင်း ပြုကြပါသည်။ ကျန်းမာရေးအခက်အခဲ ရှိလျှင် ငပုတောပြည်သူ့ ဆေးရုံသို့ သွားရပါသည်။ပညာရေးနှင့်ပတ်သက်၍မူလတန်းကျောင်းမရှိသောကြောင့် ဘီလူးကုန်း အလယ်တန်း ကျောင်းခွဲ သို့ သွားရောက် ၍ ပညာသင်ကြားရပါသည်။

၄။ လူထုပူးပေါင်းပါဝင်သော ဆန်းစစ်ခြင်းနှင့် အကဲဖြတ်ခြင်း လုပ်ငန်းစဉ် PRA/PSA အကျဉ်းချုပ်ဇယား

စဉ်	အကြောင်းအရာ	ရက်စွဲ	ဦးတည်အုပ်စု	တက်ရောက်သူ			အဓိကဆွေးနွေးချက်များ
				ကျား	မ	ပေါင်း	
၁	ကျေးရွာလူမှုရေးပြနှင့် သယံဇာတပြမြေပုံ (social map/ Resource map)	၁၂.၅.၂၀၁၆	ပြေလည်သော အုပ်စု အလယ်အလတ် အုပ်စု မပြေလည်သော အုပ်စု	၃၆	၆	၅၂	အိမ်များ၊အခြေခံအဆောက်အဦများ၊လမ်းပန်းဆက်သွယ်ရေး၊လယ်ယာမြေများ၊မြစ်ချောင်းများနှင့် တောတောင်များ
၂	လူမှုစီးပွားအဆင့်သတ်မှတ်ခြင်း (Wealth Ranking)	၁၂.၅.၂၀၁၆	ပြေလည်သော အုပ်စု အလယ်အလတ် အုပ်စု မပြေလည်သော အုပ်စု	၃၆	၆	၅၂	ကျေးရွာလူမှုစီးပွား၊အုပ်စုများခွဲခြားသတ်မှတ်နိုင်ရေးအတွက်အခြေခံစံနှုန်းများသတ်မှတ်ခြင်း၊ကျေးရွာသားများနှင့်အများသဘောတူသတ်မှတ်ခြင်း
၃	ရာသီခွင်ပြပြက္ခဒိန် (seasonal calendar)	၁၂.၅.၂၀၁၆	ပြေလည်သော အုပ်စု အလယ်အလတ် အုပ်စု မပြေလည်သော အုပ်စု	၃၆	၆	၅၂	ရာသီဥတု၊စိုက်ပျိုးသီးနှံများ၊ဝင်ငွေ၊ရွှေ့ပြောင်းအလုပ်အကိုင်၊သဘာဝဘေး၊ မွေးမြူရေးလုပ်ငန်း များနှင့်ပွဲတော်များ
၄	ပင့်ကူအိမ်ကွန်ယက် (Spider Web)	၁၂.၅.၂၀၁၆	ပြေလည်သော အုပ်စု အလယ်အလတ် အုပ်စု မပြေလည်သော အုပ်စု	၃၆	၆	၅၂	အမျိုးသားနှင့်အမျိုးသမီးများတန်းတူအခွင့်အရေးရရှိမှုနှင့်မရရှိသည့်အကြောင်းအရင်းများ

၅	အဖွဲ့အစည်းချိတ်ဆက်မှု (Venn Diagram)	၁၂၅၂၀၁၆	ပြေလည်သော အုပ်စု အလယ်အလတ် အုပ်စု မပြေလည်သော အုပ်စု	၄၆	၆	၂၅	ကျေးရွာတွင်းရှိအဖွဲ့အစည်းများမည်သို့သော လုပ်ငန်းများအတွက်မည်သည့်အဖွဲ့များချိတ်ဆက်လုပ်ကိုင်မှု
၆	ကျေးရွာ၏ (၅)နှစ်စာ ဦးစားပေး အစီအစဉ် ပြဇယား (Matric Ranking)	၁၂၅၂၀၁၆	ပြေလည်သော အုပ်စု အလယ်အလတ် အုပ်စု မပြေလည်သော အုပ်စု	၄၆	၆	၄၆	အကျိုးပြုဦးရေအကျိုးခံစားခွင့်နှင့်အဓိကလိုအပ်ချက်များပေါ်မူတည်၍ဆုံးဖြတ်သည်။

၅ ၊ ကျေးရွာလူမှုရေးပြမြေပုံ နှင့် အရင်းအမြစ်ပြမြေပုံ

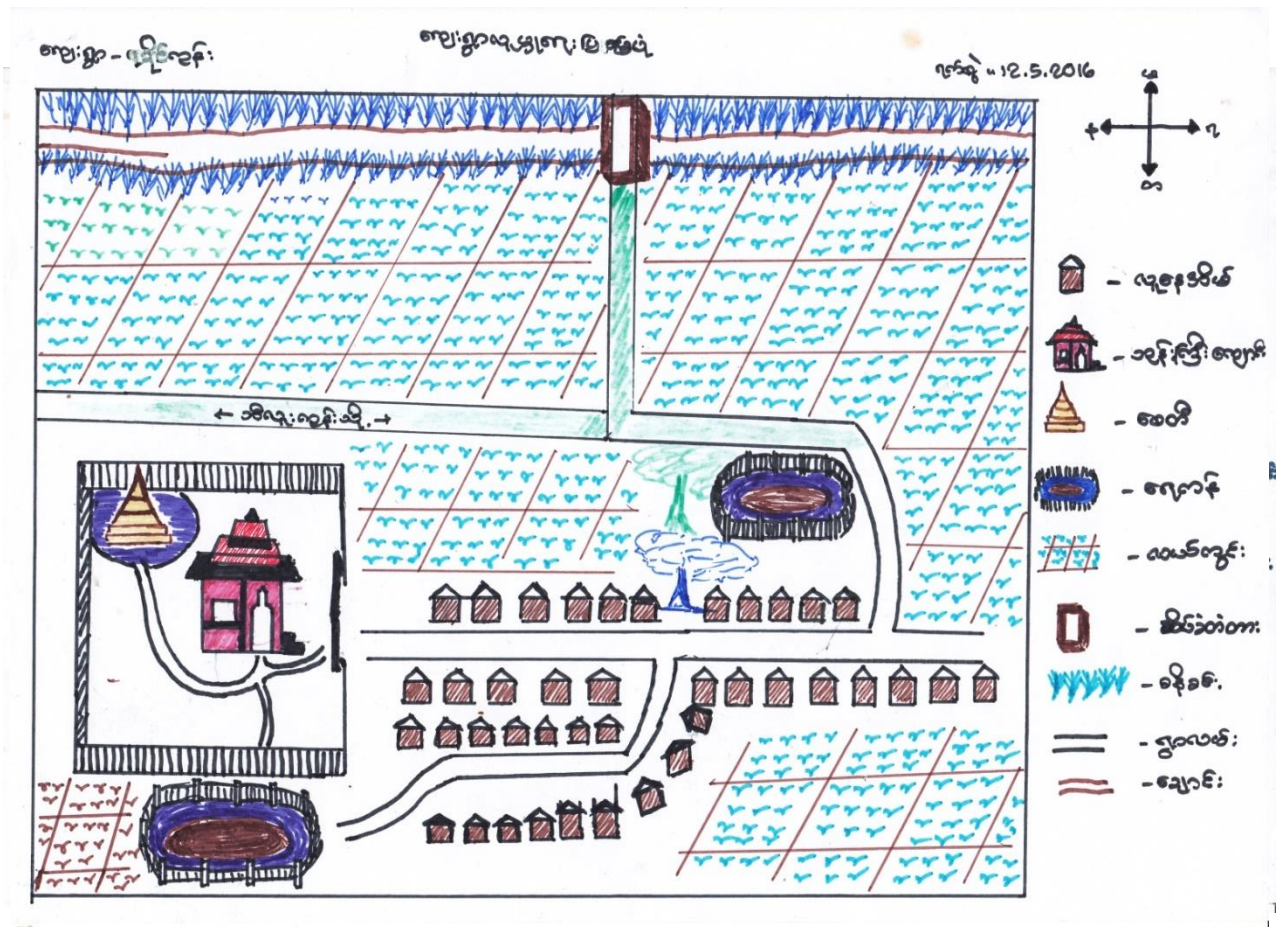

သုံးသပ်ချက် နှင့် ရလဒ်များ

လူနေထိုင်မှုပုံစံ-စီးပွားရေးအဆင့်(၄)မျိုးရှိပြီးထိုသူများသည်ရခိုင်ကုန်းကျေးရွာတွင် စုစည်းနေ ထိုင်ကြသည်။

လမ်းပန်းဆက်သွယ်ရေး-ရွာတွင်းလမ်းများသည် မြေသားလမ်းများဖြစ်သည်။အခြားကျေးရွာများသို့ မိုးရာသီတွင် ခြေလျှင်ဖြင့် သွားလာရပါသည်။ နွေရာသီတွင် ကား ၊ ဆိုင်ကယ် တို့ဖြင့်သွားရပါသည်။

သောက်သုံးရေ - ကျေးရွာအတွင်းတွင်ရှိသောရေတွင်းရေကန်များသည် ကျေးရွာရှိလူဦးရေသည် များအတွက် နွေရာသီတွင် ရေလုံလောက် မမှု့ရှိပါ။

အခြား- ရွာအရှေ့ဘက်တွင်တောင်တန်း၊အနောက်ဘက်တွင်ဘင်္ဂလားပင်လယ်၊ တောင်ဘက်နှင့် မြောက်ဘက်တွင် လယ်ကွင်းများ ၊ တောင်များဝန်းရံထားပါသည်။

ကျေးရွာ၏ လူမှုစီးပွားအဆင့် သတ်မှတ်ခြင်း။

စဉ်	ပိုင်ဆိုင်မှု	အဆင့်	အိမ်ထောင်စု	မှတ်ချက်
၁	လယ်-၁၀ဧက၊ ဆိုင်ကယ်၊ နွား၊ ဝက်၊ ပျဉ်ထောင်၊ သွပ်မိုး	ချမ်းသာ	၁၀	ကျေးရွာရှိကျေးရွာသူ၊ကျေးရွာသားများ ၏သတ်မှတ်ချက် ၊ဆုံးဖြတ်ချက်ချမှု အပေါ်တွင်သာမူတည်ပါသည်။
၂	လယ်၊ ငါး၊ ဝက်၊ ပျဉ်ထောင်၊ ဓနိမိုး	အလယ်အလတ်	၂	
၃	ကျဘမ်း၊ဓနိမိုး၊ထရုံကာ	နွမ်းပါး	၁၄	
၄	သက်ကြီးရွယ်အို၊ အမျိုးသမီးဦးဆောင်၊ ငါးအိမ်	အနွမ်းပါးဆုံး	၁၄	

သုံးသပ်ချက်

ကျေးရွာ၏လူမှုစီးပွား အဆင့်(၄)ဆင့် သတ်မှတ်ခြင်းအားဖြင့်ရခိုင်ကုန်းကျေးရွာရှိချမ်းသာသော အိမ်ထောင်စု၊ အလယ်အလတ် အိမ်ထောင်စု၊ နွမ်းပါးသောအိမ်ထောင်စု ၊ အနွမ်းပါးဆုံးသော အိမ်ထောင်စု များကိုသိရှိနိုင်ပါသည်။

ကျေးရွာရှိလူထုများ၏ ပိုင်ဆိုင်မှု နှင့် အသုံးပြုများကိုလည်းသိရှိနိုင်ပါသည်။

ထိုကျေးရွာရှိကျေးရွာသူ/သားများ၏ စီးပွားရေးအခြေအနေ၊ များကိုလည်းသုံးသပ်နိုင်ပါသည်။

ဝင်ငွေအခြေအနေ၊ အလုပ်အကိုင်အခြေအနေ၊ စိုက်ပျိုးရေးအခြေအနေနှင့် အရင်းအမြစ် အသုံး ချမှု များကိုလည်းသုံးသပ်နိုင်ပါသည်။

ရာသီခွင်ပြ ပြက္ခဒိန် နှင့် သုံးသပ်ချက်

ကျေးရွာ-၇၂၆ကျေး

Seasonal Calendar

ရက်စွဲ 12-5-2016

မှတ်စု	အင်္ဂလိပ်စာအုပ်စု	January ဇန်နဝါရီလ	February ဖေဖော်ဝါရီလ	March မတ်လ	April ဧပြီလ	May မေလ	June ဇွန်လ	July ဇူလိုင်လ	August အဂ္ဂုတ်လ	September စက်တင်ဘာလ	October အောက်တိုဘာလ	November နိုဝင်ဘာလ	December ဒီဇင်ဘာလ
၁	ရာသီဥတု												
၂	ပွဲတော်												
၃	လုပ်ငန်း (စိုက်ပျိုးရေး၊ ဗျာဒိတ်)												
၄	ဝေငွေရရှိမှု					-				-	-		
၅	ရေရရှိမှု												
၆	ဝမ်းဗာသွေးမှု												
၇	ကျွေးမွေးရေး (ကျွေး)	ကျွေးမွေး	ကျွေးမွေး	ကျွေးမွေး	ကျွေးမွေး	ကျွေးမွေး	ကျွေးမွေး	ကျွေးမွေး	ကျွေးမွေး	ကျွေးမွေး	ကျွေးမွေး	ကျွေးမွေး	ကျွေးမွေး
၈	ကျွေးမွေးရေး (ကျွေးမွေး)	ကျွေးမွေး	ကျွေးမွေး	ကျွေးမွေး	ကျွေးမွေး	ကျွေးမွေး	ကျွေးမွေး	ကျွေးမွေး	ကျွေးမွေး	ကျွေးမွေး	ကျွေးမွေး	ကျွေးမွေး	ကျွေးမွေး

သုံးသပ်ချက် နှင့် ရလဒ်များ

စပါးစိုက်ပျိုးရေး - ဝါဆိုလတွင် စတင်စိုက်ပျိုးပြီးနတ်တော်လတွင် ရိတ်သိမ်းပြီး ဖြစ်ပါသည်။

မွေးမြူရေး-သီးသန့်မွေးမြူရေးဟူ၍မရှိပါ။ကျွဲ/နွားမွေးမြူရေးလုပ်ငန်းမှာ (၁၂)ရာသီထိန်းကျောင်းကြပါသည်။

ရွှေပြောင်းလုပ်သား - ဝါခေါင်လတွင်အခြားဒေသများသို့သွားပြီး ဝင်ငွေများရှာကြပါသည်။ ထိုလများတွင်တောင်သူလယ်သမားများအတွက်အလုပ်ပါးသောလများဖြစ်သောကြောင့် ရွှေပြောင်းလုပ်သားများလုပ်ကိုင်ကြပါသည်။တန်ခူးလအခါတွင် ပြန်လာလေ့ရှိကြသည်။

ရိုးရာပွဲတော် - တန်ခူးလတွင် သင်္ကြန်ပွဲတော် နှင့် သီတင်းကျွတ်လတွင် ကျောင်းတက် ပွဲတော်များကျင်းပလေ့ရှိပါသည်။

သဘာဝဘေးကျရောက်မှု - ဝါဆိုလနှင့် ဝါခေါင်လတို့တွင် လေကြီးမိုးကြီးများကျပြီးသောကြောင့် ရေကြီးမှု ဒါန့်ကိုခံရပါသည်။

အလုပ်အကိုင်- နယုန်လနှင့်ဝါဆိုလတို့တွင် စပါးစိုက်ပျိုးခြင်း ၊ ပြာသိုလနှင့် တပို့တွဲလတွင် ရေလုပ်ငန်း လုပ်ခြင်းများလုပ်ကိုင်နေရသောကြောင့် ထိုလများသည် အလုပ်အများဆုံးလများဖြစ်ကြသည်။

ဝင်ငွေ-ပြာသိုလနှင့်တပေါင်းလတို့တွင်လယ်ယာလုပ်ငန်းမှဝင်ငွေရပြီးနတ်တော်လတွင် စပါးရောင်းရသောကြောင့် ယင်းလများသည် ဝင်ငွေအများဆုံးဝင်သော လများ ဖြစ်ကြသည်။ပြာသိုလမှ တန်ခူးလများတွင်ရေလုပ်ငန်းလုပ်နေကြသောအိမ်ထောင်စုများသည် ပိုလှုံ့သောဝင်ငွေကိုရကြပါသည်။

ကျန်းမာရေး-တန်ဆောင်မုန်းလနှင့်နတ်တော်လများတွင်ဖျားနာရောဂါ ဖြစ်တတ်ကြပါသည်။တပို့တွဲနှင့်ကဆုန်လများတွင်ကျွဲ၊နွားများသည်လည်းခွာနာ၊လျှာနာများ၊ကြက်နာ၊ ဘဲနာများဖြစ်တတ်ကြပါသည်။

ရာသီဥတု - ကျေးရွာသည်တန်ခူးလနှင့်ကဆုန်လများတွင် နေအလွန်ပူပြင်းပြီး ဝါဆို၊ဝါခေါင်လများတွင် မိုးများတတ်သည်။

ပင့်ကူအိမ်ကွန်ယက် နှင့် သုံးသပ်ခြင်း (အမျိုးသမီး/အမျိုးသားများ)

ကျား၊ ၁၆ ယောက်၊ မိန်းမ၊ ၁၆ ယောက်

ကျေးရွာ - ရှစ်ကွင်း

ရက်စွဲ ၇.5.2016

၁

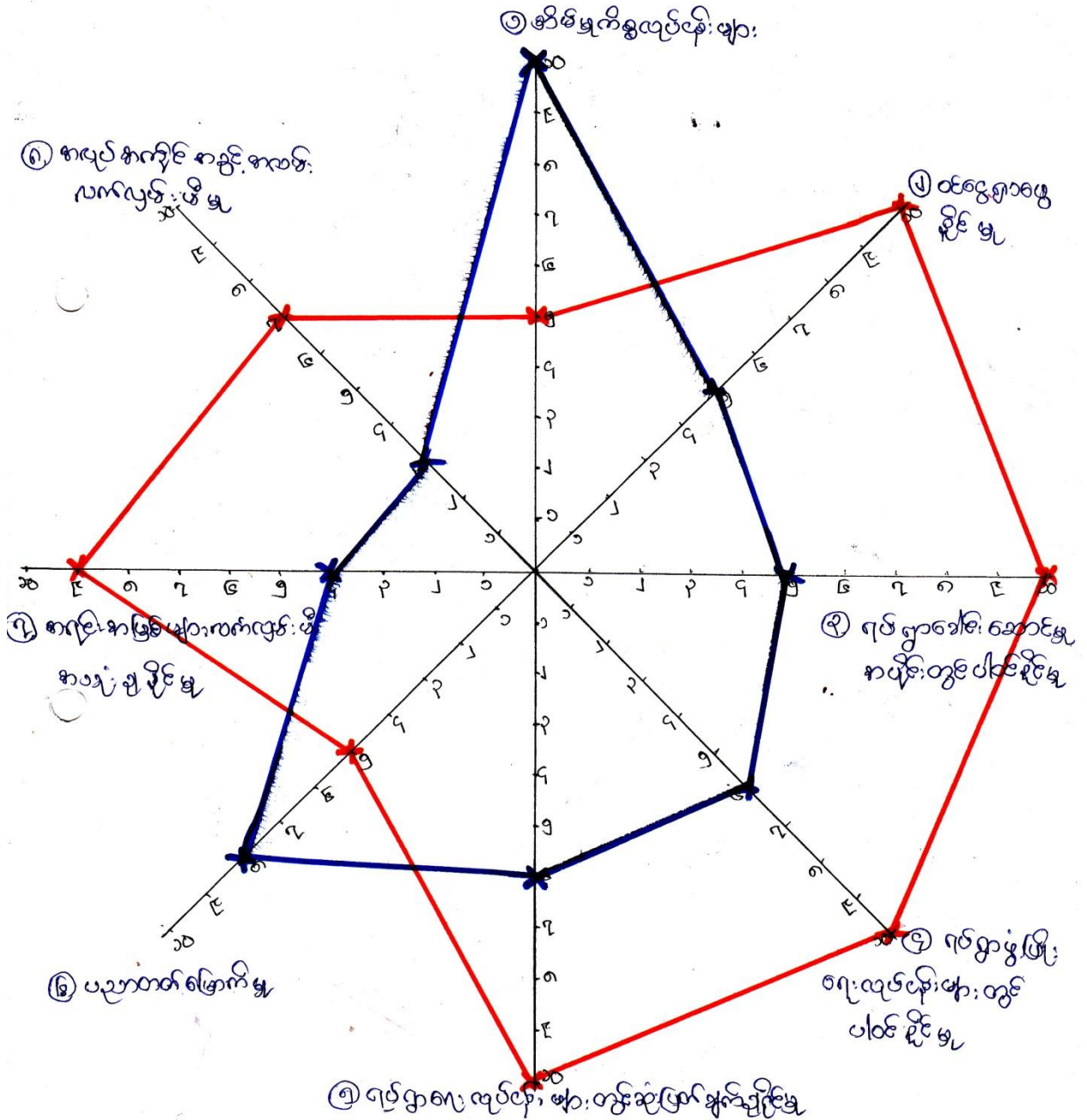

- - အမျိုးသမီး
- - အမျိုးသား

သုံးသပ်ချက် နှင့် ရလဒ်များ

အမျိုးသမီးနှင့် အမျိုးသားများတန်းတူအခွင့်အရေးများရရှိမှုကိုသိရှိရန် အဆင့်(၁၀)ဆင့် သတ်မှတ်၍ လေ့လာမှုများ ပြုလုပ်ခဲ့ပါသည်။

ဦးဆောင်နိုင်မှု

အမျိုးသားများသည် မိသားစုတစ်ခု၏ ဦးဆောင်နိုင်မှုလုပ်ငန်းကိုအမျိုးသမီးများထက် ပိုမိုလုပ်ဆောင် နိုင်ပါသည်။

အိမ်ထောင်စုထိန်းသိမ်းနိုင်မှု

အမျိုးသမီးများသည် အိမ်ထောင်စုထိန်းသိမ်းရေး နှင့် လူမှုရေးလုပ်ငန်းဆောင်ရွက်မှုများ တွင်အမျိုး သားများထက် ပိုမိုဆောင်ရွက်နိုင်ပါသည်။

ဝင်ငွေရရှိနိုင်မှု

ဝင်ငွေရရှိနိုင်မှုမှာ အမျိုးသမီးများသည် အမျိုးသားများ၏ ဝင်ငွေထက်နည်းနေသည်ကိုတွေ့ရှိရသည်။

အသက်မွေးဝမ်းကျောင်းလုပ်ငန်း ကျွမ်းကျင်မှု

တောင်သူလယ်သမားများဖြစ်သော်လည်းလယ်ယာလုပ်ငန်းတွင်အမျိုးသမီးများထက် အမျိုးသားများ ကပိုမိုဆောင်ရွက် ကြရပါသည်။

အိမ်မှုအခက်အခဲသိရှိနိုင်မှု

အမျိုးသမီးများသည် အိမ်တွင် အနေများသောကြောင့် အမျိုးသားများထက် အိမ်တွင်ဖြစ်ပေါ်နေသော အခက်အခဲများကိုပိုမိုသိရှိနိုင်ပါသည်။

ဆုံးဖြတ်ချက်ချနိုင်မှု

လုပ်ငန်းခွင်တွင် အမျိုးသားများကအမျိုးသမီးများထက် ဦးဆောင်မှုများသောကြောင့် ဆုံးဖြတ်ချက် ချနိုင်မှုတွင် အမျိုးသမီးများ၏အခွင့်အလမ်းနည်းနေသည်ကိုတွေ့ရှိရပါသည်။

ဖွံ့ဖြိုးရေးလုပ်ငန်းများတွင်ပါဝင်နိုင်မှု

ကျေးရွာ၏ဖွံ့ဖြိုးရေးလုပ်ငန်းများတွင်လုပ်ဆောင်မှုများ ၊ဆုံးဖြတ်ချက် ချမှတ်မှုများတွင်အမျိုးသား ၊အမျိုးသမီးများသည် တန်းတူမပါဝင်နိုင်မှုများရှိသည်ကိုလည်းတွေ့ရှိရပါသည်။

ဗန်းပုံစံကိုအသုံးပြု၍ အဖွဲ့အစည်းများချိတ်ဆက်မှု နှင့် သုံးသပ်ချက်

အဖွဲ့အစည်းများချိတ်ဆက်မှုပုံစံ

ကျေးရွာ- ၇ဒိုင်လှိုင်

ရက်စွဲ- ၂၃.၅.၂၀၁၆

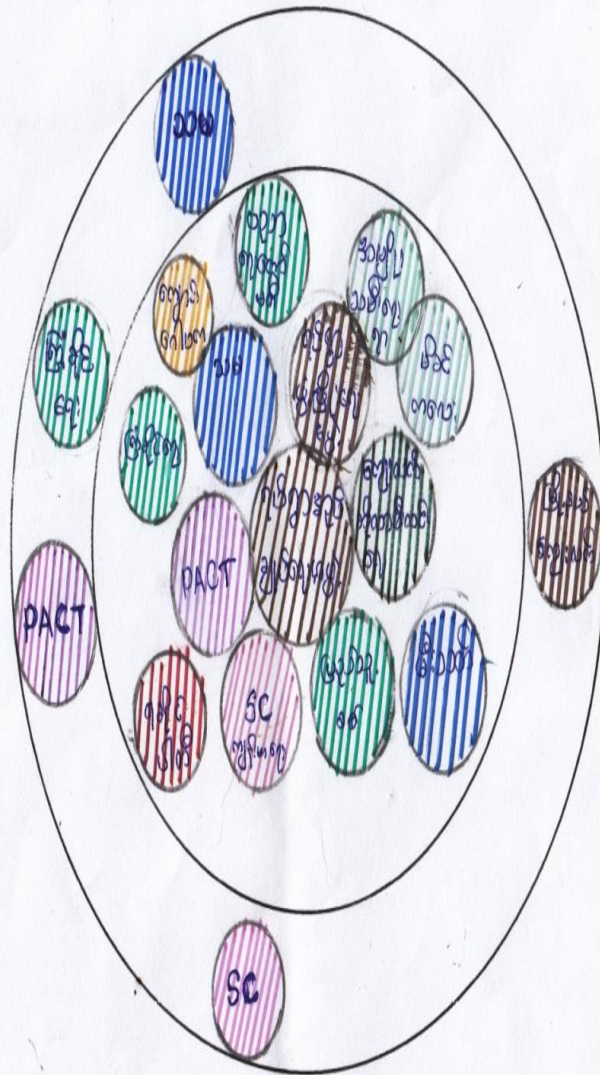

သုံးသပ်ချက် နှင့် ရလဒ်များ

ကျေးရွာတွင်းရှိအဖွဲ့အစည်းများ

ကျေးရွာတွင်းရှိအုပ်ချုပ်ရေးအဖွဲ့သည် ကျေးရွာရှိ ပြဿနာများ၊ အခက်အခဲများ၊ မူးယစ် ဆေးဝါး ပပျောက်ရေးစသည့် လုပ်ငန်းများကိုကျေးရွာလူထုနှင့် ပူးပေါင်း၍ ဆောင်ရွက်ကြပါသည်။

ဂေါပကအဖွဲ့သည် ကျေးရွာ၏ သာရေး/နာရေးကိစ္စရပ်များကိုထိုကျေးရွာရှိအုပ်ချုပ်ရေးအဖွဲ့များ နှင့် အချင်းချင်းချိတ်ဆက်ကာဆောင်ရွက်ကြပါ သည်။

ကျောင်းကော်မတီအဖွဲ့နှင့် အုပ်ချုပ်ရေးအဖွဲ့များသည် ကျေးရွာလူထုနှင့် ပူးပေါင်း၍ပညာရေးကဏ္ဍမှာတိုးတက် မြင့်မားမှုရှိအောင် ချိတ်ဆက်ဆောင်ရွက်ပေးပါသည်။

မီးသတ်အဖွဲ့သည်ကျေးရွာမီးဘေးအန္တရာယ်ကင်းရှင်းရေးအတွက်မြို့နယ်မီးသတ်အဖွဲ့နှင့်ချိတ်ဆက် ဆောင်ရွက်လျက်ရှိသည်။

ကျေးရွာပြင်ပအဖွဲ့အစည်းများ

မြို့နယ်ရှိဌာနဆိုင်ရာအဖွဲ့အစည်းများနှင့် ချိတ်ဆက်မှုရှိပြီးကုန်သည်အဖွဲ့အစည်းများနှင့် ချိတ်ဆက် ဆောင်ရွက်မှု အားနည်းကြောင်းတွေ့ရှိရပါသည်။

စိုက်ပျိုးရေးနည်းပညာများရရှိရန်၊ မျိုးကောင်းမျိုးသန့်များရရှိရန်၊

မွေးမြူရေးနည်းပညာ/အသိပညာဖွံ့ဖြိုးမှု ရရှိစေရန် သက်ဆိုင်ရာဌာနများ၊

အစိုးရမဟုတ်သောအဖွဲ့အစည်းများပိုမိုဆောင်ရွက်ပေးရန် လိုအပ်ပါသည်။

၆။ကျေးရွာကော်မတီရွေးချယ်ခြင်းနှင့် ကျေးရွာဖွံ့ဖြိုးရေးအစီအစဉ် ဆောင်ရွက်မှုမှတ်တမ်းဓါတ်ပုံ



၇။ ကျေးရွာစီမံကိန်းအထောက်အကူပြုကော်မတီဝင်များစာရင်း

အုပ်စု (အုပ်စုစာရင်း) ၊ ကော်မတီဝင်များစာရင်း ([၇၃ကျေး] ၊ ကျေးရွာ) [ကံကော်ကျေး]			
စဉ်	အမည်	ရာထူး	ဖုန်း ဂဏ
၁	ဦးသောင်းမွှာ	ဒါရိုက်တာ	၀၅- 422 554 303
၂	ဒေါ်ခင်အေးဦး	"	၀၅- 264 716 240
၃	ဒေါ်အေးအေးမွှာ	မွေးစာရင်းကိုင်	၀၅- 261 398 197
၄	ဦးထွန်းကျော်	စေတနာ့ဝန်ထမ်း	၀၅- 261 398 197
၅	ဒေါ်ခင်ခင်စည်	"	၀၅- 422 753 070
၆	ဒေါ်အေးအေး	ပေးပို့ဆောင်ရွက်ပေးသူ	၀၅- 422 753 070
၇	ဦးထွန်းကျော်	"	၀၅- 422 753 070
၈	ဦးဖိုးဝင်းစော	ဝယ်ယူရေး	၀၅- 422 753 070
၉	ဒေါ်ခင်အေးအေး	"	၀၅- 254 587 910
၁၀		"	
၁၁	ဒေါ်ခင်အေးအေး	ယူဆောင်ရွက်ပေးရေး	၀၅- 894 142 887
၁၂	ဦးစောစောအေး	"	၀၅- 422 554 303
၁၃		"	
၁၄	ဒေါ်အေးအေး	ဆောင်ရွက်ပေးရေး	၀၅- 894 142 887
၁၅	ဦးစောစောအေး	"	၀၅- 894 142 887
၁၆		"	၀၅-

၉။ ကျေးရွာအခြေခံအချက်အလက်များ (ပုံစံ ၈ - ၁)

စစ်ဆေးပြီး မှန်ကန်အောင်ပြုလုပ်ရမည်။ ပြီးနောက်တွင် လူထုစည်းရုံးရေးမှူးမှ သတင်းအချက်အလက်ထဲသို့ Tablets မှ တဆင့် ဖြည့်သွင်းရမည်။

ကျေးရွာခေါင်းဆောင် အမည် ဦးစိန်စွာ		ကျေးရွာခေါင်းဆောင်၏ ဖုန်းနံပါတ် 472564303 -09-894142987	လူထုစည်းရုံးရေးမှူး၏အမည် ဦးညိုစင်
ပြည်နယ်/တိုင်းဒေသကြီး ဧရာဝတီ	မြို့နယ် ဗဟော	ကျေးရွာအုပ်စု စုအုတ်ရှစ်ကွင်း	ကျေးရွာ အုတ်ရှစ်ကလေး

က၊ လူဦးရေ

35

လူမျိုးစု	အိမ်ထောင်စုအရေအတွက်	ကိုးကွယ်သည့်ဘာသာ	အိမ်ထောင်စုအရေအတွက်
လူမျိုးစု (၁) - ၇၂၄	35	ဘာသာ(၁) - ၇၂၄	35
လူမျိုးစု (၂) -----		ဘာသာ(၂) -----	
လူမျိုးစု (၃) -----		ဘာသာ(၃) -----	
လူမျိုးစုရော -----		ဘာသာရော -----	
အခြား			
	အရေအတွက်		
မသန်စွမ်းသူများ	-		
သက်ကြီးရွယ်အိုများ (၆၅ နှစ် နှင့် အထက်)	15		

[Type text]

စစ်ဘေးရှောင်	-
--------------	---

	အမျိုးသား(အရေအတွက်)	အမျိုးသမီး(အရေအတွက်)	စုစုပေါင်းအရေအတွက်
လူဦးရေ			
လူမျိုးစု (၁)-----	၅၆	၅၀	၁၀၆
လူမျိုးစု (၂)-----			
လူမျိုးစု (၃)-----			
အခြား			
အိမ်ထောင်ဦးစီး	၇၆	၇	၈၃

(ခ)အခြေခံအဆောက်အအုံ အသုံးအဆောင်များ

စာသင်ကျောင်း	အမှတ် ခြံပိ	ကျန်းမာရေး	အမှတ် စင်ပါ	ဘာသာရေးအဆောက် အအုံများ	အမှတ် ခြံပိ
အထက်တန်းကျောင်း	<input type="checkbox"/>	ဆေးရုံ	<input type="checkbox"/>	ဝေတီ	<input checked="" type="checkbox"/>
အလယ်တန်းကျောင်း	<input type="checkbox"/>	ကျန်းမာရေးဌာန	<input type="checkbox"/>	ဘုန်းကြီးကျောင်း	<input checked="" type="checkbox"/>
မူလတန်းကျောင်း	<input type="checkbox"/>	ကျန်းမာရေးဌာနခွဲ	<input type="checkbox"/>	ဟိန္ဒူဘုရားကျောင်း	<input type="checkbox"/>
မူကြိုကျောင်း	<input type="checkbox"/>	ဆေးပေးခန်း	<input type="checkbox"/>	ခရစ်ယာန်ကျောင်း	<input type="checkbox"/>
အခြား	<input type="checkbox"/>	အခြား	<input type="checkbox"/>	ဗလီ	<input type="checkbox"/>
				အခြား အိမ်ကျောင်း	<input checked="" type="checkbox"/>
မှတ်ချက်		မှတ်ချက်		မှတ်ချက်	

[Type text]

(စ) ခရီးအကွာအဝေး

(၁) ဤကျေးရွာ၏ပဟိုမှ၎င်းကျေးရွာအုပ်စု၏ပဟိုအထိခရီးခိုင်းမည်မျှကွာဝေးသနည်း? ခိုင်း 1.5 /မသိပါ

(၂) ဤကျေးရွာမှ ၎င်းကျေးရွာအုပ်စုပဟိုအထိသွားလာရာတွင်ကြာမြင့်သည့်အချိန်။

ခြောက်သွေ့ရာသီတွင်ကြာချိန် ၃၀ မိနစ် - ထော်လာဂျီ/မော်တော်ဆိုင်ကယ်/ခြေလျင်/လား/မော်တော်ဘုတ်/

မိုးရာသီတွင်ကြာချိန် ၃၀ မိနစ် - ထော်လာဂျီ/မော်တော်ဆိုင်ကယ်/ခြေလျင်/လား/မော်တော်ဘုတ်/

အခြား -----

အခြား -----

(ဆ) ပတ်ဝန်းကျင်ဆိုင်ရာသဘာဝဘေးအန္တရာယ်

ဤကျေးရွာတွင်ရေကြီးခြင်းကဲ့သို့ သဘာဝဘေးအန္တရာယ်ကျရောက်ဖူးခြင်း ရှိပါသလား။

မရှိပါ ရှိပါသည် ရှိလျှင်ဖော်ပြပါ-----

(ဇ) ကျေးရွာတွင် ဖွဲ့စည်းထားသော အဖွဲ့အစည်းများ

လူထုပဟိုပြုစီမံကိန်းမတိုင်မီ ဤကျေးရွာတွင် ကျေးရွာဖွံ့ဖြိုးရေးအတွက် အစိုးရ(သို့)ရွာသားများကိုယ်တိုင်(သို့) စီမံကိန်းတစ်ခုခုမှ ဖွဲ့စည်းထားသည့် အဖွဲ့အစည်းများရှိပါသလား။

ERLP

(၁) -----

(၂) -----

(ဈ) အထွေထွေအုပ်ချုပ်ရေး ဦးစီးဌာန (GAD) မှ မှတ်တမ်းတင်ထားခြင်း

ဤကျေးရွာသည် အထွေထွေအုပ်ချုပ်ရေး ဦးစီးဌာန (GAD) မှ မှတ်တမ်းတင်ထားမှု ရှိပါသလား။

မရှိပါ ရှိပါသည်

ကျေးရွာခေါင်းဆောင်

အမည် - ဦးစိန်စွေ

လက်မှတ် Myi နေ့စွဲ 30.9.19

လူထုစည်းရုံးရေးမှူး

အမည် ဦးအောင်

လက်မှတ် [Signature] နေ့စွဲ 30.9.19

[Type text]

၉။ စီမံကိန်းစက်ဝန်း အချိန်ဇယား (၈-၂)

ပုံစံ - ၈ - ၂ - စီမံကိန်းစက်ဝန်းအချိန်ဇယား (PC 2)

လမ်းညွှန်ချက်၊ သက်ဆိုင်ရာလူထုစည်းရုံးရေး၊ ဖြည့်သွင်းရမည်။
 စည်းရုံးရေးမျိုး/မိန့်ထမ်း အမည် - ဦးအိစိ
 နေ့စွဲ 30.9.19
 မြည်နယ်/တိုင်း စစ်ကိုင်း | မြို့နယ် - ဇေယျာ | ကျေးရွာအုပ်စု - အုတ်ရှစ်ကလေး | ကျေးရွာ - အုတ်ရှစ်ကလေး
 စက်ဝန်းအားအမှတ်ပြစ်ပါ။ စက်ဝန်း(၁) ။ စက်ဝန်း(၂) ။ စက်ဝန်း(၃)

စတင်သည့် နေ့	ပြီးဆုံးသည့်နေ့	အစည်းအဝေးတွင်တက်ရောက်သူအရေအတွက်			
		အချိုးသား အရေအတွက်	အချိုးသမီး အရေအတွက်	အိမ်ထောင်စု အရေအတွက်	လူမျိုးစုတက်ရောက်သူ အရေအတွက် နှင့် လူမျိုးစုအမည်
30.9.20	30.9.20	12	15	27	၇၅၆ ၇၇
1-10-19	1-10-19	10	13	23	၇၅၆ ၇၈

- စီမံကိန်းဆောင်ရွက်မှုအဆင့်များ
- ၁။ ကျေးရွာစီမံကိန်း ပိတ်ဆက်အစည်းအဝေး
 - ၂။ ကျေးရွာစွဲ မြို့ရေး စီမံချက်ရေးဆွဲခြင်း အစည်းအဝေး
 - ၃။ ကျေးရွာအုပ်စု လုပ်ငန်းဆုံးဖြတ်ချက်ချသည့် အစည်းအဝေး
 - ၄။ မြို့နယ်အဆင့် စီမံကိန်းရေးဆွဲရေး နှင့် အကောင်အထည်ဖော်ရေးကော်မတီ၏ စီမံကိန်း သုံးသပ်မှု အစည်းအဝေး
 - ၅။ မြို့နယ် စီမံကိန်းရေးဆွဲရေး နှင့် အကောင်အထည်ဖော်ရေး ကော်မတီ၏ဆုံးဖြတ်မှုကို ရွာသို့ အသိပေး အကြောင်းကြားသည့် အစည်းအဝေး
 - ၆။ စီမံကိန်းလုပ်ငန်းစွဲစီမံချက်ရေးဆွဲခြင်း အစည်းအဝေး
 - ၆.၁။ စီမံကိန်းလုပ်ငန်း အကောင်အထည်ဖော်ရေးအစီအစဉ် ရေးဆွဲခြင်း
 - ၆.၂။ ဝယ်ယူရေးအစီအစဉ် ရေးဆွဲခြင်း
 - ၆.၃။ ဘဏ္ဍာရေးကုန်ကျမှု လျာထားအစီအစဉ် ရေးဆွဲခြင်း

မူကြမ်းစာချုပ်အရ ၇၂၃၃
 လူထုဝင်ပေးမှုအစီအစဉ်အကျဉ်းချုပ်၊ ၂၀၁၉ ခုနှစ် ၊ ကျား ၀၀၊ မ ၀၀၊ အခြား ၀၀

၈။ လူထုဝင်ပေးမှုအစီအစဉ် (၄) နှစ်အတွက် အကျုံးမဝင်သော ဦးစားပေး ဖွံ့ဖြိုးတိုးတက်မှု လုပ်ငန်း အစီအစဉ်များအားဖော်ပြပါ။

အဆင့်	ကျေးရွာအတွက် ဦးစားပေး ဖွံ့ဖြိုးတိုးတက်မှု လုပ်ငန်းစဉ်များ	အဆိုပြုသူ (အမျိုးသားများ/ အမျိုးသမီးများ/ အမျိုးသား+ အမျိုးသမီး)	အခန်းကဏ္ဍ	ဦးစားပေး အဆင့် သတ်မှတ်ချက်	ခန့်မှန်း ကုန်ကျစရိတ်	အကျိုးခံစားခွင့်ရှိသူ နှင့် မှန်းခြေအရေအတွက်		
						ကျား	မ	ပေါင်း
၀	ရွာတွင်း ကမ္ဘာ့ (အောက်)	၀၀+၀	ကမ္ဘာ	(၁)	၆၀၀၀၀၀	၈၆	၅၀	၁၃၆
၂	ကျေးရွာအတွင်း ရေပေး	~	ရေ	(၂)	၆၀၀၀၀၀၀	~	~	~
၃	ကျေးရွာအတွင်း ရေပေး	~	ကျေး	(၃)	၆၀၀၀၀၀၀	~	~	~
၄	ကျေးရွာအတွင်း ရေပေး	~	ကျေး	(၄)	၆၀၀၀၀၀၀	~	~	~
၅	ကျေးရွာအတွင်း ရေပေး	~	ကျေး	(၅)	၆၀၀၀၀၀၀	~	~	~

(၆) အခြားအစီအစဉ်များ ~ အခြား (၆) ၂၅၀၀၀၀၀ ~ ~ ~
 (၇) အခြားအစီအစဉ်များ ~ အခြား (၇) ၂၅၀၀၀၀၀ ~ ~ ~

၉။ လူထုဝင်ပေးမှုအစီအစဉ် (၄) နှစ်အတွက် အကျုံးမဝင်သော ဦးစားပေး ဖွံ့ဖြိုးတိုးတက်မှု လုပ်ငန်း အစီအစဉ်များအားဖော်ပြပါ။

အဆင့်	ကျေးရွာအတွက် ဦးစားပေး ဖွံ့ဖြိုးတိုးတက်မှု လုပ်ငန်းစဉ်များ	အဆိုပြုသူ (အမျိုးသားများ/ အမျိုးသမီးများ/ အမျိုးသား+ အမျိုးသမီး)	အခန်းကဏ္ဍ
၀	ကျေးရွာအတွင်း ရေပေး	၀၀+၀	ကျေးရွာ
၂	ကျေးရွာအတွင်း ရေပေး	၀၀+၀	ကျေးရွာ
၃			
၄			
၅			

ခေါင်းဆောင်၊ ကျေးရွာဝင်ပေးမှုအစီအစဉ်အကျဉ်းချုပ်အတည်ပြုသည်။

အမည် ဦးစိုးစိုးကျော် လက်မှတ် _____ နေ့စွဲ ၇.၁၀.၁၉

[Type text]

၁၂။ ကဏ္ဍအလိုက်ဖွံ့ဖြိုးရေးဦးစားပေးလုပ်ငန်းများ

အုတ်ရှစ်ကွင်း စုပေါင်း - ကံကော်ကုန် (၇၃၆၅၅၅၅၅၅၅၅)

ကဏ္ဍအလိုက် ဦးစားပေးလုပ်ငန်းချုပ်စာရင်း

အုပ်စု	ဦးစားပေးအဆင့်	လုပ်ငန်းအမျိုးအစား	အဆိုပြုသူ(အမှန်ခြစ်ရန်)			ခုနှစ်	ထောက်ပံ့ပည့်အဖွဲ့အစည်း(သို့)ဌာန	မှတ်ချက်
			ကျား	မ	ကျား+မ			
အထွေထွေအထောက်အပံ့ကဏ္ဍ (လမ်း/တံတား/ရေရရှိရေး/ဖီးလင် ရေး)	၀	ကျောက်ကြီးစီရက်			✓			
	၂	ကျောက်ကြီးစီရက်						
	၃	ဒီပယ်(ဒီး၊လင်း)ရွာ			✓			
	၄							
	၅							
လူမှုဝန်းကျင် (ပညာရေး/ကျန်းမာရေးနှင့် ဆိုင်သောအထောက်အပံ့များနှင့် အခြားလိုအပ်ချက်များ)	၀	ဘေးပေးချိ(၁၆)			✓			
	၂	နားကစားကွင်း			✓			
	၃							
	၄							
	၅							
အထောက်အပံ့အကူအညီ (ဖိတ်ခေါ်ရေး/ခွင့်ပြုရေးနှင့် ဆိုင် သော အထောက်အပံ့များနှင့် အခြားလိုအပ်ချက်များ)	၀	စတင်ချုပ်/စတင်			✓			
	၂							
	၃							
	၄							
	၅							
အထောက်အပံ့အကူအညီ (လမ်း/တံတား/ရေရရှိရေး/ဖီးလင် ရေး)	၀							
	၂							
	၃							
	၄							
	၅							
အထောက်အပံ့အကူအညီ (အထောက်အပံ့အကူအညီ နှင့် အထောက်အပံ့အကူအညီ ပေးဆောင်ရန်အတွက်အထောက်အပံ့ ပေးဆောင်ရန်အတွက်)	၀							
	၂							
	၃							
	၄							
	၅							