



ပြည်ထောင်စုမြန်မာနိုင်ငံတော်အစိုးရ  
စိုက်ပျိုးရေး၊ မွေးမြူရေးနှင့် ဆည်မြောင်းဝန်ကြီးဌာ  
ကျေးလက်ဒေသဖွံ့ဖြိုးတိုးတက်ရေးဦးစီးဌာန

**National Community Driven Development Project**  
လူထုဗဟိုပြုစီမံကိန်း၊ လှိုင်းဘွဲ့မြို့နယ်

**ကျေးရွာဖွံ့ဖြိုးရေးအစီအစဉ်**



ဝင်းဖရကျေးရွာအုပ်စု  
ဝင်းဖရကျေးရွာ

## မာတိကာ

### စဉ်     အကြောင်းအရာစာမျက်နှာ

၁။	လှိုင်းဘွဲ့မြို့နယ်အခြေပြမြေပုံ .....	၁
၂။	ကျေးရွာမြေပုံ (တည်နေရာ) .....	၂
၃။	အုပ်စုတွင်ပါဝင်သောကျေးရွာများစာရင်း .....	၃
၄။	ကျေးရွာအခြေခံအချက်အလက်များ (ကျေးရွာသမိုင်းကြောင်း) .....	၄,၅,၆
၅။	လူထုပူးပေါင်းပါဝင်သောလူမှုဆန်းစစ်ခြင်းနှင့် အကဲဖြတ်ခြင်း လုပ်ငန်းစဉ် (PSA/PRA) အကျဉ်းချုပ်ဇယား .....	၇
၆။	ကျေးရွာဖွံ့ဖြိုးရေးအစီအစဉ်အတွက်အသုံးပြုခဲ့သော PRA tools တစ်ခုချင်းစီအတွက်သုံးသတ်ချက်များ	
	၁။ကျေးရွာလူမှုရေးနှင့်အရင်းအမြစ်ပြမြေပုံ(Social Map).....	၈,၉
	၂။ရာသီခွင်ပြပြကွဲဒီဇိုင်း(Seasonal Cleander).....	၁၀,၁၁
	၃။ဥစ္စာနေကြွယ်ဝမှုပြဇယား (Wealth Ranking).....	၁၂,၁၃
	၄။ ကျား၊မပင့်ကူအိမ်သုံးသပ်ခြင်း(Cob Web).....	၁၄,၁၅
	၅။အရင်းအမြစ်အသုံးချမှုပုံစံပြဇယား(Asset Mapping).....	၁၆,၁၇,၁၈
	၆။အဖွဲ့အစည်းချိတ်ဆက်မှုပြဇယား (Veen Diagram).....	၁၉,၂၀,၂၁
၇။	ကော်မတီဝင်များရွေးချယ်ခြင်းနှင့် ကျေးရွာဖွံ့ဖြိုးရေးအစီအစဉ် ဆောင်ရွက်မှုမှတ်တမ်း .....	၂၂,၂၃
၈။	ကျေးရွာအချက်အလက်များ(PC 1) .....	
	၂၄,၂၅,၂၆,၂၇	
၉။	စီမံကိန်းစက်ဝန်းအချိန်ဇယား(PC 2).....	၂၈
၁၀။	ကျေးရွာဖွံ့ဖြိုးရေးဦးစားပေးအစီအစဉ် (PC 3).....	၂၉,၃၀,၃၁
၁၁။	အစည်းဝေးမှတ်တမ်းများ .....	၃၂,၃၃
၁၂။	ကဏ္ဍအလိုက်ဦးစားပေးဖွံ့ဖြိုးရေးလုပ်ငန်းစဉ်များ.....	၃၄

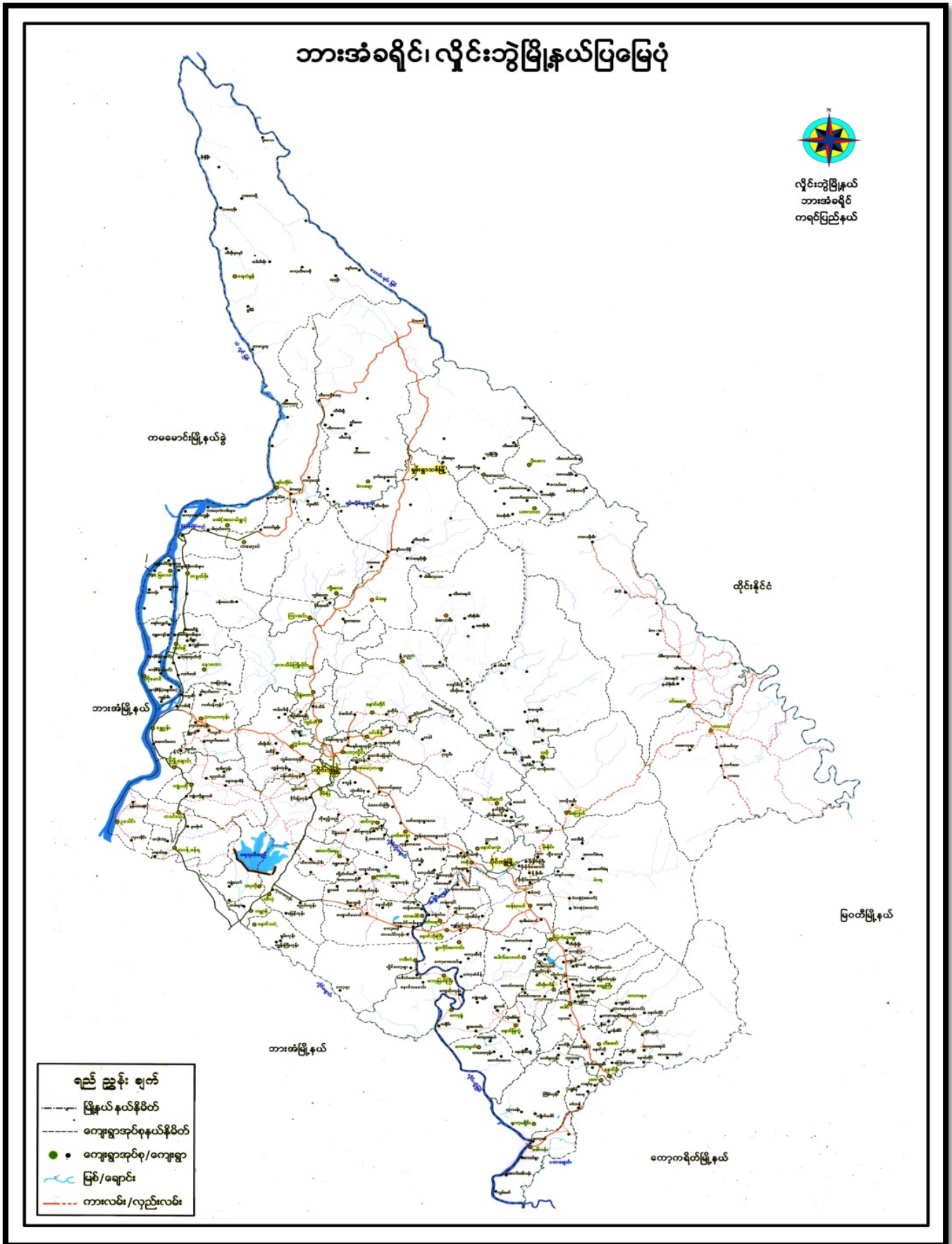







## ၃။ အုပ်စုတွင်ပါဝင်သောကျေးရွာများစာရင်း

- ၁။ တောင်ပလောင်
- ၂။ ကရဲထော်
- ၃။ ကုန်းကလေး
- ၄။ ဝင်းဖရ

ဝင်းမာရ ရွာ သမိုင်းကြောင်း ①

ဝင်းမာရ ရွာသည် ရှေးဦးစွာ ပါင်းများရွာ<sup>ထဲက</sup> ဖြစ်သည်ဟု ယူဆသော ရွာ ဖြစ်သည်။  
 ဝင်းမာရ ကျေးရွာတွင် ဝင်းမာရ ကျေးရွာ၊ ကလေး၊ ကလေးကန် နှင့် ကောင်းပင်ဟောင်း စသည်  
 ရွာအဖြစ် စုစည်း ဖွဲ့စည်းထားသည်။ ဝင်းမာရ ရွာသည် ရွာမ ဖြစ်  
 ဖြစ်သည်။  
 ဝင်းမာရ ရွာသည် ရှေးယခင်က နန်းတော်စံနှင့် ဖြစ်လာကောင်း ဖြစ်ခဲ့  
 ကျေးရွာ ဖြစ်ထွန်းကာ သစ်သီးဝလံ များပေါများလှကြောင်းကို ဆိုကြောင်း  
 ဝင်းမာရ ရွာ " ဟု ဖော်ပြရာမှ ကျောက်တိုင် ဝင်းမာရ ရွာ ဟု အောင်းလ်  
 ဖြစ်လာခဲ့ကြသည်။  
 ဝင်းမာရ ရွာသည် စီးပွားဖြစ်ရောက် တွင် ဖြစ်လာတယ်ဟု ဆိုပြီး နှင့်  
 KNU တပ် တို့ကလေး မြေတပ်ပင် ဖြစ်ခဲ့ရသော ရွာဖြစ်သည်။ ဖြစ်လာ တယ်ဟု ဆို  
 မှ ဝင်ရောက် နိုင်သလို KNU တပ်မှ နှစ်စဉ် နှစ်စဉ် ဝင်ရောက် နိုင်သည်။  
 (၁၉၇၆ ခုနှစ် - ၁၉၇၈ ခုနှစ်) တွင် ပထမဦးဆုံး ကြိမ် ရွာမိုးကျွတ် ပီ.ဂျီ.  
 ဖြစ်ခဲ့ကြောင်းကို ဖော်ပြသည်။ ရွာသူ ရွာသားများ သည် ဒီ.စပ်ရာ ရွာအုပ်စုများ  
 ပထမဦး ယာဦး ရွာလေးကမ်းနား စသည် ကျေးရွာတွင် ဝင်းမာရ ရွာ အုပ်စု  
 ဖြစ်သည်။ ဖြစ်လာတယ်ဟု ဆိုပြီး ဝင်းမာရ ရွာတွင် ဝင်းမာရ ရွာ အုပ်စု  
 KNU တပ်မှ ဝင်းမာရ ရွာ အုပ်စုကို ဝင်ရောက် နိုင်ပြီး များ ရွာ  
 စား ဖြစ်ခဲ့ကြသည်။





ဝင်းမေ့ ဤတွင် မိုးတွင်း၌ ရေကြီးသလို တပေါင်း၊ ကပ်ချီး  
 နွေကသီ ရှေးကလွှာပင် ရေရှားပါးမှ ယောဂ နှင့် ဣန္ဒြေ့ရသည်။ နွေကသီ  
 ရှေးကလွှာပင် ရေတွင်းများ ဆုံးရှောက် ၍ နို့စပ်က ဆောင်းများမှ  
 ရေများကိုသာ ဆုံးရှုံးခဲ့ကြသည်။

ထို့အောင် ဤအထက်ရှိ ဝင်းမေ့ ဤ ဆောင်း၌ နို့စပ်  
 ဖြစ် ဣန္ဒြေ့ခံရသောအခါ အင်အားအောင် နို့စပ်မှု နားနည်း ချောင်း  
 သော အခါအခါ အင်အားပါသည်။

၅။ လူထုပူးပေါင်းပါဝင်သောလူမှုဆန်းစစ်ခြင်းနှင့်အကဲဖြတ်ခြင်းလုပ်ငန်းစဉ် အကျဉ်းချုပ်ဇယား

လူထုပူးပေါင်းပါဝင်ခြင်း

လူမှုဆန်းစစ်ချက် (PRA) နှင့် သက်ဆိုင်သော အချက်အလက်များ

ကျေးဇူးတင်ပေးခြင်း - ဝင်းဇရ

ကျေးဇူးတင်ပေးခြင်း - ဝင်းဇရ

စဉ်	အဖွဲ့အစည်းအဖွဲ့အစည်း	အကြောင်းအရာများ	အဖွဲ့အစည်းအဖွဲ့အစည်းအဖွဲ့အစည်း		ပါဝင်သူအရေအတွက်
			လူဦးရေ	မ	
၁။		လူမှုအဖွဲ့အစည်း အဖွဲ့အစည်း အဖွဲ့အစည်း	၃၁	၄၆	၇၇
၂။		ဒီဂရီဆိုင်ရာ အဖွဲ့အစည်း အဖွဲ့အစည်း	၃၁	၄၆	၇၇
၃။		ကျေးဇူးတင်ပေးခြင်း အဖွဲ့အစည်း အဖွဲ့အစည်း	၃၁	၄၆	၇၇
၄။		လူထုပူးပေါင်းပါဝင်ခြင်း အဖွဲ့အစည်း အဖွဲ့အစည်း	၃၁	၄၆	၇၇
၅။		ပညာရေးအဖွဲ့အစည်း အဖွဲ့အစည်း အဖွဲ့အစည်း	၃၁	၄၆	၇၇
၆။		အဖွဲ့အစည်း အဖွဲ့အစည်း အဖွဲ့အစည်း	၃၁	၄၆	၇၇

၆။ ကျေးရွာဖွံ့ဖြိုးရေးအစီအစဉ်အတွက်အသုံးပြုခဲ့သော PRA tools တစ်ခုချင်းစီအတွက် သုံးသတ်ချက်များ

၁။ ကျေးရွာလူမှုရေးနှင့်အရင်းအမြစ်ပြမြေပုံ (Social Map)





ပုဗ္ဗရောဓ် အရင်းအမြစ်ပြု အခြေခံ

ဆွေးနွေးခြင်းနှင့် ဆန်းစစ်ခြင်း

ကျေးဇူးတင်အပ်စွာ ဝင်းမာရ ကျေးဇူး ဝင်းမာရ ရက်စွဲ ၇.၆.၁၉

- လယ်ယာ၊ ကိုင်းများဖြင့် အဓိက အသက်မွေးဝမ်းကြောင်း ပြုကြသည်။ မွေးမြူရေး နည်းပါးသည်။
  - တစ်ရွာလုံး ဗုဒ္ဓဘာသာ ကိုးကွယ်ကြသည်။
  - သီးခြားနေထိုင်သော အုပ်စု မရှိပါ။
  - လွန်ခဲ့သော ငါးနှစ်တာအတွင်း ဆက်သွယ်ရေး လမ်းများ မကောင်းပါ။
  - သောက်သုံးရေရရှိမှု (ရေတွင်း၊ ဓက်ရေတွင်း)
  - သောက်သုံးရေ ဖူလုံခြုံစွာ ရရှိမှု မရှိပါ။
- တိုးတက်ရန် လိုအပ်သော အချက်များ
- ▲ မူလအခြေအနေဖြင့် အလယ်တန်း အဆင့် ပညာရေး ခန့် ကိုးကက်ဖြင့် မေးလာရန်။

ပူးပေါင်းပါဝင်ဆွေးနွေးသူ - ကျား ( ၃၁ ) ၊ မ ( ၄၆ )

အကြောင်းအရာ	ဇူလိုင်	ဇူလိုင်	ဇူလိုင်	ဇူလိုင်	ဇူလိုင်	ဇူလိုင်	ဇူလိုင်	ဇူလိုင်	ဇူလိုင်	ဇူလိုင်	ဇူလိုင်	ဇူလိုင်
သဘာဝအေးအနိမ့်ရယ်	-	-		-	-	-	-	-	-	-	-	-
လျှင်မာရေ	-	-				-	-	အစားအစား	အစားအစား	-	-	-
ရာသီဥတု												
ဝေငွေ		-	-	-	-	-	-			-		
ရိတ်ပျိုးရေ	-	-										-
အားလပ်ချိန်				-	-	-	-	-	-	-	-	
ပွဲတော်												

၂၀၂၃-၂၄ ခုနှစ်  
ဇူလိုင်လ

ရာသီခွင်ပြုပြင်မှု

ဒီဂရီယူနစ်  
ပါဝင်သူ- ၈ = ၃၀  
မ = ၄၆



ရာသီခွင်ဖြူ ဖြူကွဒိန်

ကျေးဇူးခြင်းနှင့် ဆန်းစစ်ခြင်း

ကျေးဇူးရှင်စွာ ဝင်းဇာ ကျေးဇူး ဝင်းဇာ ရက်စွဲ ၇.၆.၁၉

△ စစ်ပါင်း၊ တန်ခူးလတွင် ပူဇော်ခြင်း၊ ကဆုန်လတွင် မိုးခတ်ရွာဖြိုး  
ဝါဆို၊ ဝါခေါင်လတွင် မိုးများသည်။ တော်ဘလင်း၊ နတ်တော်၊ ဗြာညို  
ဇာတွင် နှင်းများဖြူဖြိုး အစားဆုံး ကလ ဖြစ်သည်။

△ နယုန်လတွင် လေကြီး၊ လေယာဉ်တိုက်ဖြိုး၊ ဝါဆို၊ ဝါခေါင်၊ တော်ဘလင်း  
လများမှာ ရေပွန်း မိုးဖြိုး သီတင်းကျွတ်၊ တန်ဆောင်မုန်းလတွင်  
ရေကျလာသည်။

△ နယုန်၊ ဝါဆို၊ ဝါခေါင်လများတွင် တုတ်ကွေး အဖြစ်များသည်။

△ နယုန်လမှာ ပျိုးကြဲဖြိုး၊ ဝါဆို၊ ဝါခေါင်တွင် ဝါးခိုက်ကြသည်။  
တော်ဘလင်း၊ သီတင်းကျွတ်လတွင် မြေဝဲ၊ နှမ်း၊ အခြားသီးနှံ  
ဝါးများ အားလုံး ရိုက်သိမ်းကြသည်။

△ တပို့တွဲလ၊ တပေါင်းလတွင် ဝါးသီးနှံ ခိုက်သိမ်းဖြိုးတောကြောင့်  
ဝင်ငွေ အများဆုံး ရရှိတော့ လများ ဖြစ်သည်။

△ တန်ခူးလ သတ်ဖြတ်၊ ကဆုန်လ ညောင်ရေညှိုးဖွဲ့၊ နယုန်လ ကုန်း  
ဖွဲ့၊ ဝါဆိုလ ဝါဆိုသက်န်းကပ်ဖွဲ့၊ ဝါခေါင်လ တုတ်လက်ချည်ဖွဲ့၊  
တန်ဆောင်မုန်းလ ကတိဖြူ၊ သီတင်းကျွတ်လ ယါရကဖွဲ့၊  
နတ်တော်လ နတ်ကန်းဖွဲ့ ဖြူသို့လ တုတ်နှစ်သစ်ကူးဖွဲ့၊ တပို့တွဲ  
တယုန်ဖွဲ့၊ တပေါင်းလတွင် ဂြင်ဖြူဖွဲ့ အသီးသီး ကျွမ်းပကြသည်။

ပူဇော်ခြင်းစီမံ ကျေးဇူးရှင် - စ ( ၃၁ )၊ မ ( ၄၆ )



ရက်စွဲ - ၇.၆.၁၉  
ကျေးရွာ - ထီးဇော

ဥစ္စာရေးကြွယ်ဝမှုပြဇယား

ဒုတိယအဖွဲ့  
ပါဝင်သူ - ၈-၃၁  
                  ၆-၄၆

အဆင့်	သတ်မှတ်ချက်	အိမ် ထောင်စု	ရာခိုင် နှုန်း
ဧပြေလည် သောအုပ်စု	နှစ်ထပ်တိုက်၊ ရာဘာခြံ (၁၀ ဧက)၊ ကား (၁)စီး၊ ဆိုင်ကယ် (၁)စီး၊ ကိုင် (၅၀)ဧက၊ ကလေး ကွဲ ရထိထား နိုင်	၂၀	၁၇ %
အလယ် အလတ် အုပ်စု	သွပ်မိုးပျဉ်ထောင်အိမ်၊ ကိုင် (၃ ဧက) ကား (၁)စီး၊ ဆိုင်ကယ် (၁)စီး၊ အထက် တန်း ထိကျောင်း ထား နိုင်၊ ခွား (၂၁)ဧကခန့်	၆၅	၅၄ %
မဧပြေလည် သောအုပ်စု	ဖက်မိုးပျဉ်ထောင်အိမ်၊ ကျောက် လုပ်ကိုင်၊ စက်ဘီး (၁)စီး၊ ကလေး အလယ်တန်း ကထိ ထား နိုင်	၃၅	၂၆ %
စုစုပေါင်း		၁၂၀	၁၀၀ %

ဥစ္စာခန့် ကြွယ်ဝမှု

အဖွဲ့အဖွဲ့ခြင်းနှင့် ဆန်းစစ်ခြင်း

ကျေးဇူးတင်ပေးရန် ဝင်းထွန်း ကျေးဇူး ဝင်းထွန်း ရက်စွဲ ၃.၈.၁၄

- △ ကျေးဇူးတင်ပေးရန် မပြုလုပ်သော အဖွဲ့အဖွဲ့ (၃၅) ခု ရှိသည်။
- △ မပြုလုပ်ရသည့် အကြောင်းမှာ ဝန်ထမ်း၊ ကျား၊ လုပ်ငန်းများ ဝန်ထုပ်ဝန်ပိုးရသောကြောင့် ပုံမှန်ထိန်း မှီခြင်း ၊ ကလေးများ ခြင်းကြောင့် ကျောင်းမထားနိုင်ခြင်း။
- △ အစီအစဉ်ရေးဆွဲရာတွင် မပြုလုပ်သော သူများ၏ အားလပ်ချိန် တွင် အစီအစဉ်ရေးဆွဲပြီး သူတို့ထင်ကြသော လိုအပ်ချက်များကို အလေးထား ခြင်းအားဖြင့် လူနေမှု အဆင်အတန်း ပိုမိုကောင်း ပြေလာမည် ဖြစ်သည်။
- △ ရေငါးရေခဲ လုပ်ငန်းများကြောင့် ကလေးများ ရေခဲရန် အချိန် အဟွန်ကြောင့် အဆင်အတန်း ပိုမိုကောင်း ပြေမည် ဖြစ်သည်။

ပူးပေါင်းပါဝင် အဖွဲ့အဖွဲ့သူ - ကျား (၃၁) ၊ မ (၄၆) )



နေ့စွဲ - ၇.၆.၁၉

ကျေးဇူး-စင်းဖရ

ဒုတိယနှစ်

ပါဝင်သူ  $m=၃၁$   
 $n=၄၆$

ပင့်ကူအိမ် (အမျိုးသား+အမျိုးသမီး)

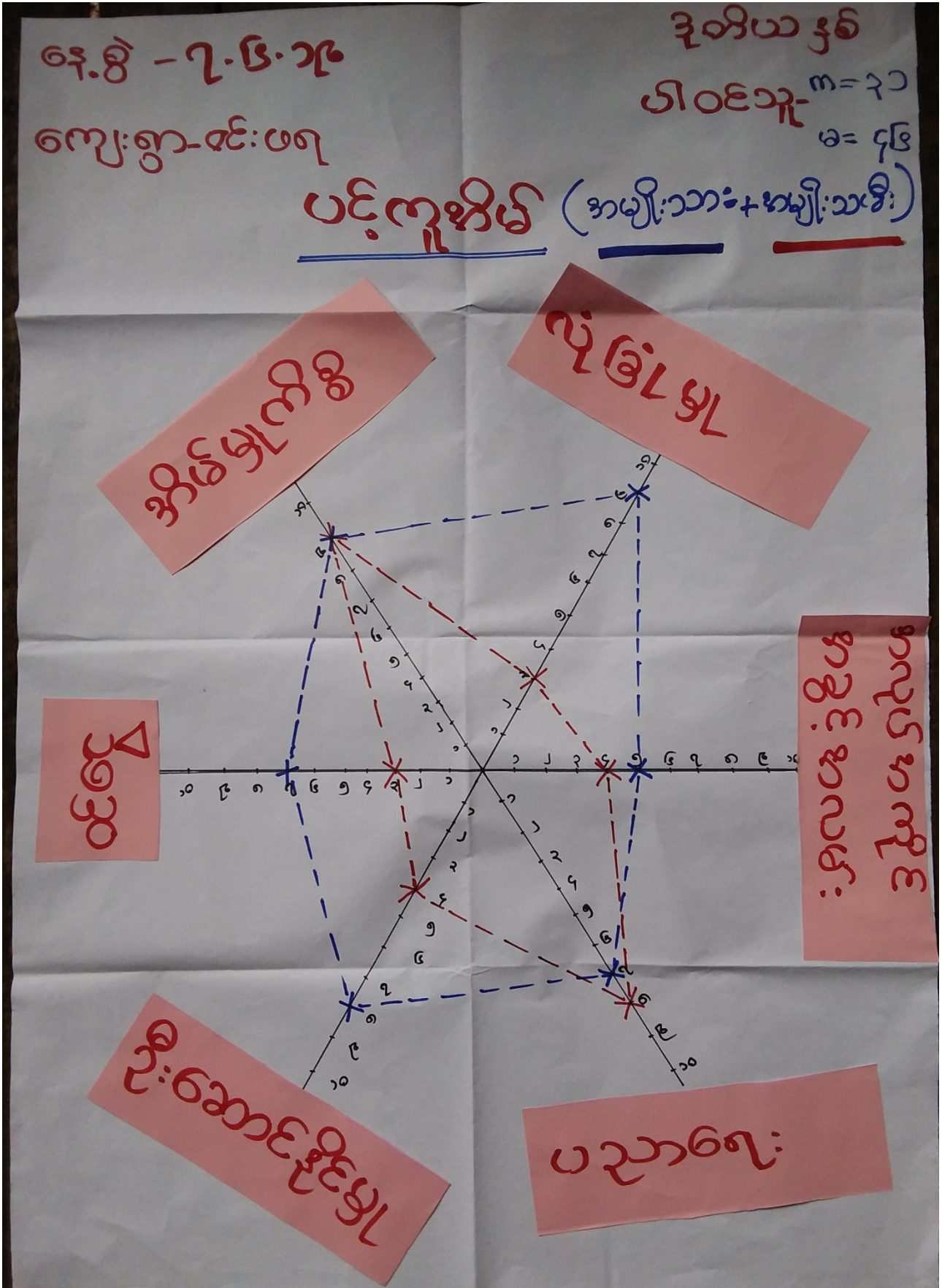



ပင်၊ ကူအိမ်

ဆွေးနွေးခြင်းနှင့် ဆန်းစစ်ခြင်း

ကျေးရွာအုပ်စု - ဝင်းဖရ - ကျေးရွာ - ဝင်းဖရ - ရက်စွဲ ၇.၆.၁၉

- △ ပညာရေးတွင် အမျိုးသမီးများသည် အမျိုးသားများထက် ငြိမ်းစားမှုရှိခြင်း၊ လိမ္မာရေးခြားရှိခြင်းတို့ကြောင့် အမျိုးသားများထက် အမျိုးသမီးက ပိုမိုများပြားခြင်း ဖြစ်သည်။
- △ အမျိုးသမီးများသည် အမျိုးသားများထက် အိမ်တွင်ရှိသော အချိန် ပို၍ များသောကြောင့် အိမ်မှုကိစ္စတွင်လည်း အမျိုးသားများထက် အမျိုးသမီးများက ပိုမိုများပြားခြင်း ဖြစ်သည်။
- △ ဝင်ငွေ၊ လုံခြုံမှု၊ ဦးဆောင်နိုင်မှု၊ အလုပ်အကိုင် အခွင့်အလမ်းတို့တွင် အမျိုးသမီးများက အမျိုးသားထက် ပို၍ နည်းပါးသည်။ အကယ်ကြောင့်ဆိုသော် အမျိုးသမီးများသည် အားနည်းသူဖြစ်ခြင်း၊ မိရိုးဖလာအရ အမျိုးသားများကို ပို၍ စားပေးခြင်း စသည့် အချက်များကြောင့် အမျိုးသမီးက ပို၍ နည်းပါးရခြင်း ဖြစ်သည်။
- △ ကျေးရွာတွင် အမျိုးသမီးများအား လုပ်ပိုင်ခွင့်နှင့် လုပ်အားခ တန်းတူပေးခြင်း၊ ဖွံ့ဖြိုးရေး လုပ်ငန်းများ ဆောင်ရွက်ရာတွင် အမျိုးသမီးများအား လက်ကွဲခေါ်ခြင်းဖြင့် အမျိုးသမီးများ၏ ကံ ဖြည့်စားလာစေရန် ကူညီနိုင်မည်။

မူပိုင်ခွင့်ပါဝင် ဆွေးနွေးသူ - ကျား (၃၁)၊ မ (၄၆)



နေ့စွဲ- ၇. ၆. ၁၉  
 ကျေးရွာ-ဝင်းဖျာ

ဒုတိယပတ်  
 ပါဝင်သူ- ၈ = ၃၁  
 မ = ၄၆

ကျား-မရေးရာ အကူအညီအဖွဲ့

အမျိုးသား      အမျိုးသမီး      အမျိုးသား + အမျိုးသမီး

လယ်၊ ကိုင်း၊ ရေကန်  
 ဘုန်း၊ ကြီးကျောင်း  
 စာသင်ကျောင်း၊  
 ဆေးပေးခန်း  
 စက်ရေတွင်း  
 အိမ်တွင်း  
 သဲ  
 လမ်း၊ တံတား  
 ဘောလုံးကွင်း  
 စက်လှေ  
 ရော်ဘာခြံ  
 ရေတွင်း၊  
 စေတီ

လယ်ထွန်စက်      အပ်ချုပ်စက်



အရင်းအမြစ် ဘုံ့စွဲများနှင့် ထိန်းချုပ်မှု

ဆွေးနွေးခြင်းနှင့် ဆန်းစစ်ခြင်း

ကျေးဇူးတင်စွာ ဝင်းဇော် ကျေးဇူး သိန်းဇော် ရက်စွဲ ၇.၆.၁၉

Δ အုပ်ချုပ်ခံရမှုကို အမျိုးသမီးများသာ ဘုံ့စွဲဖြင့် ထိန်းချုပ်မှုတွင် အမျိုးသမီးတွေ အမျိုးသားပါ တန်းတူ ထိန်းချုပ်ကြသည်။

Δ ကောလိပ်တွင်းကို အမျိုးသမီးများနှင့် အမျိုးသားများက ပူးတွဲ ဘုံ့စွဲဖြင့် အမျိုးသားများသာ ထိန်းချုပ်သည်။

Δ အမျိုးသမီးများ သီးသန့် ထိန်းချုပ်မှု မရှိပါ။

Δ လယ်၊ ဂူ၊ ဖြိုး၊ ကျောင်း၊ ရောင်း၊ စေတီ၊ စာသင်ကျောင်း၊ ဆေးပေးခန်း အစရှိသည်တို့ကို အမျိုးသမီးများနှင့် အမျိုးသားများ တန်းတူ ဘုံ့စွဲဖြင့် ထိန်းချုပ်ရာတွင် လည်း တန်းတူ ထိန်းချုပ် ကြသည်။

ပူးပေါင်းပါဝင် ဆွေးနွေးသူ - ကျား ( ၃၁ ) ၊ မ ( ၄၆ )



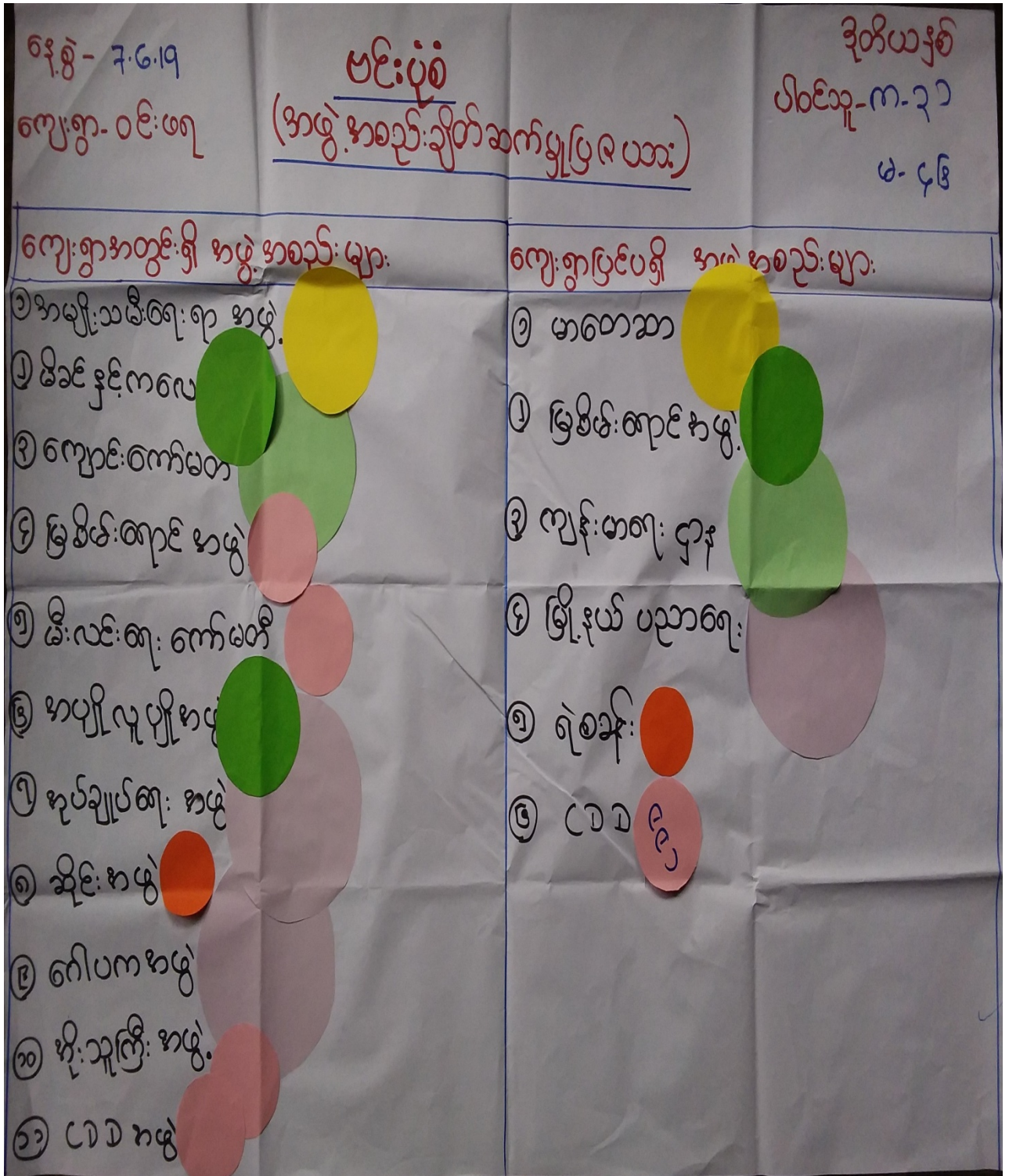







မင်းပိုင်

ဆွေးနွေးခြင်းနှင့် ဆန်းစစ်ခြင်း

ကျေးရွာအုပ်စု ဝင်းမူ - ကျေးရွာ ဝင်းမူ - ရက်စွဲ ၇.၆.၁၇

- ကျေးရွာတွင် အုပ်ချုပ်ရေးမှူး/ကျေးရွာခေါင်းဆောင် များသည် ကျေးရွာတွင်း ဖွံ့ဖြိုးတိုးတက်ရေးတွင် အဓိက ဦးဆောင်သည်။
- ဂေါပကနှင့် ကျောင်းကျောင်းမတီအဖွဲ့သည် ရွာကွင်းရှိ သာရေး၊ နာရေးနှင့် ပညာရေး ကိစ္စရပ်များတွင် အဓိက ဆောင်ရွက်သည်။
- အမျိုးသမီးရေးရာအဖွဲ့နှင့် ဖိတ်ကလေးအဖွဲ့တို့က ရေးရေး အဖွဲ့သည် အမျိုးသမီးအဖွဲ့များ ဖြစ်ကြပြီး ကျေးရွာ၏ လူမှုရေး ကိစ္စရပ်များကို အဓိက ဆောင်ရွက်သည်။
- ဖြစ်ပွားရောင်စွန်း၊ ငဝငဝ ကော်မတီအဖွဲ့၊ ဖိတ်ကလေးအဖွဲ့၊ အပျိုလူပျိုအဖွဲ့၊ ဆိုင်းအဖွဲ့၊ ဆိုးသူကြီးအဖွဲ့တို့သည် ကျေးရွာ၏ ဖိတ်ကလေး၊ သာရေး၊ နာရေး၊ ဝင်ငွေ ရရှိရေး၊ ကျေးရွာ ဖွံ့ဖြိုးတိုးတက်ရေးအတွက် ဦးစီး ဆောင်ရွက်ကြသည်။
- မာတေအဖွဲ့ ကျန်းမာရေးဌာနသည် ကျန်းမာရေးဖွံ့ဖြိုးရေးတို့ကို အဓိက ဆောင်ရွက်ပြီး မြို့နယ်ပညာရေးမှူးရုံး နှင့် ပါးစန်းသည် ကျေးရွာ၏ ပညာရေးကိစ္စရပ်များနှင့် လုံခြုံရေးတို့တွင် အဓိက ဆောင်ရွက်သည်။

မင်းပိုင်-ပါဝင်ဆွေးနွေးသူ - ကျား (၃၁ )၊ မ (၄၆ )



၇။ ကော်မတီဝင်များရွေးချယ်ခြင်းနှင့် ကျေးရွာဖွံ့ဖြိုးရေးအစီအစဉ် ဆောင်ရွက်မှုမှတ်တမ်း





၈။ကျေးရွာအချက်အလက်များ(PC 1)

ပုံစံ - ၈ - ၁ ကျေးရွာအခြေခံအချက်အလက်များ (Form PC 1)

လမ်းညွှန်ချက်။ ကျေးရွာတစ်ရွာသို့ ပထမဆုံးမိတ်ဆက်ခရီးသွားရောက်သောအခါ လူထုစည်းရုံးရေးမှူးသည် ကျေးရွာခေါင်းဆောင်များအားကျေးရွာအချက်အလက်များကိုမေတ္တာရပ်ခံ၍တောင်းခံရသည်။ ဤအချက်အလက်များကိုစီမံကိန်းမိတ်ဆက်အစည်းဝေးမတိုင်မီတောင်းခံရမည်။ စီမံကိန်းမိတ်ဆက်အစည်းဝေးတွင် လူထုစည်းရုံးရေးမှူးသည် ဤအချက်အလက်များအားစစ်ဆေးပြီး မှန်ကန်အောင်ပြုလုပ်ရမည်။ ပြီးနောက်တွင် လူထုစည်းရုံးရေးမှူးမှ သတင်းအချက်အလက်ထဲသို့ Tablets မှ တဆင့်ဖြည့်သွင်းရမည်။

ကျေးရွာခေါင်းဆောင် အမည် ဦးသန်းမြင့်	ကျေးရွာခေါင်းဆောင်၏ ဖုန်းနံပါတ် ၀၇ ၇၆၇ ၇၈၂၀၂၆	လူထုစည်းရုံးရေးမှူး၏အမည် ဒေါ်နန်းစားစားသိန်း
ပြည်နယ်၊တိုင်းဒေသကြီး ကရင်	မြို့နယ် လှိုင်ကွေ့	ကျေးရွာအုပ်စု ဝင်းဗရ
		ကျေးရွာ ဝင်းဗရ

က။ လူဦးရေ

လူမျိုးစု	အိမ်ထောင်စုအရေအတွက်	ကိုးကွယ်သည့်ဘာသာ	အိမ်ထောင်စုအရေအတွက်
လူမျိုးစု (၁)---ဇာတိ	၅၁၈	ဘာသာ(၁)-----	၁၂၈
လူမျိုးစု (၂)---ဇာတိ	၂	ဘာသာ(၂)-----	
လူမျိုးစု (၃)-----		ဘာသာ(၃)-----	
လူမျိုးစုရော-----		ဘာသာရော-----	
အခြား			
	အရေအတွက်		
မသန်စွမ်းသူများ	၇		
သက်ကြီးရွယ်အိုများ (၆၅ နှစ် နှင့် အထက်)	၄၃		
စစ်ဘေးရှောင်	-		



	အမျိုးသား(အရေအတွက်)	အမျိုးသမီး(အရေအတွက်)	စုစုပေါင်းအရေအတွက်
လူဦးရေ	၃၆၂	၄၁၅	၇၇၇
လူမျိုးစု (၁) ကရင်	၃၅၆	၄၁၁	၇၆၇
လူမျိုးစု (၂) ကရင် + ဗမာ	၆	၄	၁၀
လူမျိုးစု (၃) -----			
အခြား			
အိမ်ထောင်ဦးစီး	၉၀	၃၀	၁၂၀

(ခ) အခြေခံအဆောက်အအုံ အသုံးအဆောင်များ

စာသင်ကျောင်း	အမှတ် ခြံစံပါ	ကျန်းမာရေး	အမှတ် ခပ်ပါ	ဘာသာရေးအဆောက် အအုံများ	အမှတ် ခြံစံပါ
အထက်တန်းကျောင်း	<input type="checkbox"/>	ဆေးရုံ	<input type="checkbox"/>	စေတီ	<input checked="" type="checkbox"/>
အလယ်တန်းကျောင်း	<input type="checkbox"/>	ကျန်းမာရေးဌာန	<input type="checkbox"/>	ဘုန်းကြီးကျောင်း	<input checked="" type="checkbox"/>
မူလတန်းကျောင်း	<input checked="" type="checkbox"/>	ကျန်းမာရေးဌာနခွဲ	<input checked="" type="checkbox"/>	ဟိန္ဒူဘုရားကျောင်း	<input type="checkbox"/>
မူကြိုကျောင်း	<input type="checkbox"/>	ဆေးပေးခန်း	<input type="checkbox"/>	ခရစ်ယာန်ကျောင်း	<input type="checkbox"/>
အခြား	<input type="checkbox"/>	အခြား	<input type="checkbox"/>	ဗလီ	<input type="checkbox"/>
				အခြား	<input type="checkbox"/>
မှတ်ချက်		မှတ်ချက်		မှတ်ချက်	



(၁) ကျွမ်းကျင်သူများမှတ်တမ်း (ကျေးရွာတွင်နေထိုင်သော သို့မဟုတ် တခြားရွာမှလာရောက်သောကျွမ်းကျင်သူများ)

(၁) စာသင်ကျောင်း			(၂) ကျန်းမာရေး			(၃) လက်မှုပညာရှင်		
	ရွာတွင်နေထိုင်သူ	အခြားရွာမှလာသူ		ရွာတွင်နေထိုင်သူ	အခြားရွာမှလာသူ		ရွာတွင်နေထိုင်သူ	အခြားမှလ
မူလတန်းပြဆရာ/မ	<input checked="" type="checkbox"/>	<input checked="" type="checkbox"/>	ဆရာဝန်	<input type="checkbox"/>	<input type="checkbox"/>	လက်သမား	<input checked="" type="checkbox"/>	<input type="checkbox"/>
အထက်တန်းပြဆရာ/မ	<input checked="" type="checkbox"/>	<input type="checkbox"/>	လက်ထောက်ကျန်းမာရေးမှူး	<input type="checkbox"/>	<input type="checkbox"/>	ပန်းရံ	<input checked="" type="checkbox"/>	<input type="checkbox"/>
အလယ်တန်းပြဆရာ/မ	<input checked="" type="checkbox"/>	<input type="checkbox"/>	အမျိုးသမီးကျန်းမာရေးဆရာမ	<input type="checkbox"/>	<input type="checkbox"/>	လျှပ်စစ်ကျွမ်းကျင်ပီးသမား	<input type="checkbox"/>	<input type="checkbox"/>
မူကြိုဆရာ/မ	<input type="checkbox"/>	<input type="checkbox"/>	သားဖွားဆရာမ	<input checked="" type="checkbox"/>	<input type="checkbox"/>	ရေပိုက်သွယ်သူ	<input checked="" type="checkbox"/>	<input type="checkbox"/>
အခြား	<input type="checkbox"/>	<input type="checkbox"/>	ပြည်သူ့ကျန်းမာရေးလုပ်သား	<input type="checkbox"/>	<input type="checkbox"/>	စက်ပြင်ဆရာ	<input checked="" type="checkbox"/>	<input type="checkbox"/>
မှတ်ချက်	မှတ်ချက် ကြီး (၅၅၀) (၂) လာပြီး အလံသားဖွား (၁) ဦး					မှတ်ချက်		

(ဃ) ကျေးရွာသို့ ရောက်ရှိနိုင်သည့်လမ်းအခြေအနေ / ကျေးရွာတစ်ရွာသည် ၎င်း၏ကျေးရွာအုပ်စုနှင့် ဆက်သွယ်ထားသောလမ်းအခြေအနေ (အောက်ပါတို့ကိုပိုင်းပါ)

ကျောက်ကြမ်းလမ်း      ကတ္တရာလမ်း      ကွန်ကရစ်လမ်း      မော်တော်ဆိုင်ကယ်လမ်း  
 ကျောက်ခင်းလမ်း      မြေသားလမ်း      လူသွားလမ်း      အခြား \_\_\_\_\_

(င) ကျေးရွာဖွံ့ဖြိုးမှုစီမံချက်

ပိုင်းပါ

(၁) လူထုဗဟိုပြုစီမံကိန်းမစတင်မှီ ဤကျေးရွာတွင်ကျေးရွာဖွံ့ဖြိုးမှု ရှိပါသည် / မရှိပါ / မသိပါ

စီမံချက်ရှိခဲ့ပါသလား?

(၂) ရှိခဲ့ပါလျှင် ဤစီမံချက်ကို မည်သည့် ခုနှစ်တွင်ပြင်ဆင်ခဲ့ပါသနည်း? ၂၀၁၆ နှစ် ----- / မသိပါ

(၃) ဤစီမံချက်ကို မြို့နယ်မှအတည်ပြုခဲ့ပါသလား? ပြုခဲ့ပါသည် / မပြုခဲ့ပါ / မသိပါ



(စ) ခရီးအကွာအဝေး

(၁) ဤကျေးရွာ၏ပဟိုမှ၎င်းကျေးရွာအုပ်စု၏ပဟိုအထိခရီးပိုင်မည်မျှကွာဝေးသနည်း? မိုင်-----/မသိပါ

(၂) ဤကျေးရွာမှ ၎င်းကျေးရွာအုပ်စုပဟိုအထိသွားလာရာတွင်ကြာမြင့်သည့်အချိန်။

ခြောက်သွေ့ရာသီတွင်ကြာချိန်-----ထော်လာဂျီ/မော်တော်ဆိုင်ကယ်/ခြေလျင်/လား/မော်တော်ဘုတ်/

အခြား -----

မိုးရာသီတွင်ကြာချိန်-----ထော်လာဂျီ/မော်တော်ဆိုင်ကယ်/ခြေလျင်/လား/မော်တော်ဘုတ်/

အခြား -----

(ဆ) ပတ်ဝန်းကျင်ဆိုင်ရာသဘာဝဘေးအန္တရာယ်

ဤကျေးရွာတွင်ကြေးခြင်းကဲ့သို့ သဘာဝဘေးအန္တရာယ်ကျရောက်ဖူးခြင်း ရှိပါသလား။

မရှိပါ  ရှိပါသည် - ရှိလျှင်ဖော်ပြပါ----- ၆၇ ကြီးခြင်း

(ဇ) ကျေးရွာတွင် ဖွဲ့စည်းထားသော အဖွဲ့အစည်းများ

လူထုပဟိုပြုစီမံကိန်းမတိုင်မီ ဤကျေးရွာတွင် ကျေးရွာဖွံ့ဖြိုးရေးအတွက် အစိုးရ(သို့)ရွာသားများကိုယ်တိုင်(သို့) စီမံကိန်းတစ်ခုခုမှ ဖွဲ့စည်းထားသည့် အဖွဲ့အစည်းများရှိပါသလား။

(၁) မြစ်ဖမ်းတောင်ကန်ဖောက်

(၄) မီးလင်းရေ ကန် မတီ

(၂) ကျောင်းခြေကန်ဖောက်

(၃) ဟော်ဂီ စောင့်ရှောက်ရေး ဘဏ္ဍ (ဂေါပက)

(၅) အထွေထွေအုပ်ချုပ်ရေး ဦးစီးဌာန (GAD) မှ မှတ်တမ်းတင်ထားခြင်း

ဤကျေးရွာသည် အထွေထွေအုပ်ချုပ်ရေး ဦးစီးဌာန (GAD) မှ မှတ်တမ်းတင်ထားမှု ရှိပါသလား။

မရှိပါ  ရှိပါသည်

ကျေးရွာခေါင်းဆောင်

အမည် ဦးသန်းမြင့်

လက်မှတ် မြင့် နေ့စွဲ ၂၄.၅.၂၀၁၄

လူထုစည်းရုံးရေးမှူး

အမည် ဒေါ်နန်းစားစားသိန်း

လက်မှတ် နန်း နေ့စွဲ ၂၄.၅.၂၀၁၄

**၉။ စီမံကိန်းစက်ဝန်းအချိန်ဇယား (PC 2)**

ပုံစံ - ၀-၂ - စီမံကိန်းစက်ဝန်းအချိန်ဇယား (PC 2)

လမ်းညွှန်ချက်၊ သက်ဆိုင်ရာလူထုစည်းရုံးရေးမှူး/လက်ထောက်နည်းပညာမှူးများမှ စီမံကိန်းစက်ဝန်းအဆင့်တစ်ခုစီပြီးစီးတိုင်းကျေးရွာနှင့် ကျေးရွာအုပ်စုအတွက် ဤပုံစံကိုဖြည့်သွင်းရမည်။

စည်းရုံးရေးမှူး/လက်ထောက်နည်းပညာရေးမှူးဝန်ထမ်း အမည် - **မြို့နယ်အစိုးရအဖွဲ့**

နေ့စွဲ **၃၀.၆.၁၉** စက်ဝန်းအားအမှတ်ခြစ်ပါ  စက်ဝန်း(၁)  စက်ဝန်း(၂)  စက်ဝန်း(၃)  
 စက်ဝန်း(၄)

ပြည်နယ်/တိုင်း	မြို့နယ်	ကျေးရွာအုပ်စု	ကျေးရွာ
ကရင်	မြို့နယ်	၀၆၃၈၇	၀၆၃၈၇

စီမံကိန်းဆောင်ရွက်မှုအဆင့်များ	နေ့စွဲ		အစည်းအဝေးတွင်တက်ရောက်သူအရေအတွက်						
	စတင်သည့်နေ့	ပြီးဆုံးသည့်နေ့	အမျိုးသားအရေအတွက်	အမျိုးသမီးအရေအတွက်	အိမ်ထောင်စုအရေအတွက်	လူမျိုးစုတက်ရောက်သူအရေအတွက်နှင့် လူမျိုးစုအမည်	အိမ်ထောင်စုပေါင်း	အိမ်ထောင်စု %	
၁။ ကျေးရွာစီမံကိန်း မိတ်ဆက်အစည်းအဝေး	၃၀.၆.၁၉	၃၀.၆.၁၉	၃၁	၄၆	၇၇	၇၇	၁၀၆	၁၂၀	၆၄%
၂။ ကျေးရွာဖွံ့ဖြိုးရေး စီမံချက်ရေးဆွဲခြင်းအစည်းအဝေး	"	"	"	"	"	"	"	"	"
၃။ ကျေးရွာအုပ်စုလုပ်ငန်းဆုံးဖြတ်ချက်ချသည့်အစည်းအဝေး									
၄။ မြို့နယ်အဆင့်စီမံကိန်းရေးဆွဲရေးနှင့်အကောင်အထောင်အညီဖော်ရေးကော်မတီ၏			မလို	မလို	မလို	မလို			



၁၀။ ကျေးရွာဖွံ့ဖြိုးရေးဦးစားပေးအစီအစဉ် (PC 3)

ပုံစံ - ၈-၃ ကျေးရွာဖွံ့ဖြိုးရေး ဦးစားပေးအစီအစဉ် (Form PC 3)

လယ်ညွှန်မှတ်၊ အဆင့်(၃)ကျေးရွာဖွံ့ဖြိုးရေးမှန်ချက်အစည်းအဝေးပြီးဆုံးသောအခါ ကျေးရွာစီမံကိန်း အထောက်အကူပြု ကော်မတီသည် လူထုစည်းရုံးရေးမှူးအကူအညီဖြင့် ဤပုံစံကိုပြည့်စုံအောင် ဖြည့်သွင်းရမည်။

လူထုစည်းရုံးရေးမှူး/ဝန်ထမ်း အမည် - **ဖေဒါနန်စိန်စောသိန်**

နေ့စွဲ **၇.၆.၁၀၉** စက်ဝန်းအား အမှတ်ခြစ်ပါ (✓)  စက်ဝန်း(၁)  စက်ဝန်း(၂)  စက်ဝန်း(၃)  စက်ဝန်း(၄)

ပြည်နယ်/ဇုန်	မြို့နယ်	ကျေးရွာအုပ်စု	ကျေးရွာ
<b>ကရင်</b>	<b>ပျဉ်းဘွဲ့</b>	<b>ဝင်းဟေ</b>	<b>ဝင်းဟေ</b>

က။ အခက်အခဲအတားအဆီးများအားဆွေးနွေးခြင်း - ယခုလက်ရှိအခြေအနေတွင်ကျေးရွာဖွံ့ဖြိုးတိုးတက်ရေးအတွက် အဓိကအခက်အခဲအတားအဆီးများသည် မည်သည်များဖြစ်ပါသနည်း။ (အမျိုးသား/သမီး အနည်းဆုံးအခက်အခဲ ၅ ခုစီဖော်ပြပါ)

အုပ်စုဖွဲ့ဆွေးနွေးမှုများမှ တင်ပြသောအခက်အခဲအတားအဆီးများ

၁။ ရွာတွင်းလမ်းပျက်စီးစနစ် သွားလာရ အခက်အခဲရှိခြင်း။	<input type="checkbox"/> ကျား <input type="checkbox"/> မကျား + မ
၂။ ရေကောင်းရေသန့် လုံလုံလောက်လောက် မရှိဘဲ ရေကောင်းရေသန့် မရှိခြင်း။	<input type="checkbox"/> ကျား <input type="checkbox"/> မကျား + မ
၃။ သန့်စင်ရေးအဖွဲ့အစည်း မရှိဘဲ ရေပေးမှု ဆရာမ များ နေထိုင်ရန် အခက်အခဲရှိခြင်း။	<input type="checkbox"/> ကျား <input type="checkbox"/> မကျား + မ
၄။ မူကြိုကြောင်းမရှိဘဲ မူကြိုကလေးများ ပညာ သင်ရန် အခက်အခဲဖြစ်ခြင်း။	<input type="checkbox"/> ကျား <input type="checkbox"/> မကျား + မ
၅။ အရေးကြီးသည့်အခါ အရေးပေါ်လူနာများ စောင့်ရှောက်မှုမရဘဲ အခက်အခဲရှိခြင်း။	<input type="checkbox"/> ကျား <input type="checkbox"/> မကျား + မ

ခ။ မျှော်မှန်းခြင်း- နောင်လာမည့် (၅) နှစ် အတွင်း ကျေးရွာဖွံ့ဖြိုးရေး မျှော်မှန်းလျာထားချက်များအား တင်ပြပါ။

အုပ်စုဖွဲ့ဆွေးနွေးမှုများမှ တင်ပြသောအခက်အခဲအတားအဆီးများ

၁။ ရွာတွင်းလမ်းများ ကောင်းလာလျှင် ရွာသား များနှင့် ကလေးများ သွားလာအဆင်ပြေလာမည်။	<input type="checkbox"/> ကျား <input type="checkbox"/> မကျား + မ
၂။ ရေကောင်းရေသန့် လုံလုံလောက်လောက် ရရှိလာစေရန်။	<input type="checkbox"/> ကျား <input type="checkbox"/> မကျား + မ
၃။ ကျောင်းဆရာမများ အကွက်ဝန်ထမ်းအဖွဲ့အစည်း မရှိလာစေရန်။	<input type="checkbox"/> ကျား <input type="checkbox"/> မကျား + မ
၄။ ရွာချင်းဆက်လမ်းဆက်သွယ်ရေး ကျွန်ုပ်တို့ လမ်းဆက်သွယ်ရေးအဖွဲ့အစည်း ဖြစ်လာစေရန်။	<input checked="" type="checkbox"/> ကျား <input type="checkbox"/> မကျား + မ
၅။ မူကြိုကြောင်း မရှိလာလျှင် ကလေးများ အစား ဦးစွာ မူကြိုအဖွဲ့အစည်းဖွဲ့စည်းပေးရန်မလိုတော့ဘဲ အခက် ဖြစ်လာမည်။	<input type="checkbox"/> ကျား <input type="checkbox"/> မကျား + မ



ပုံစံ - ၈-၃ ကျေးရွာဖွံ့ဖြိုးရေး ဦးစားပေးအစီအစဉ် (Form PC 3)

လယ်ယာနှင့်မြေကွက်၊ အဆင့်(၃)ကျေးရွာဖွံ့ဖြိုးရေးမှန်ချက်အစည်းအဝေးပြီးဆုံးသောအခါ ကျေးရွာစီမံကိန်း အလောက်အကျပြု ကော်ပီပတ်သည် လူထုစည်းရုံးရေးမှူးအကူအညီဖြင့် ဤပုံစံကိုပြည့်စုံအောင် ဖြည့်သွင်းရမည်။

လူထုစည်းရုံးရေးမှူး/ဝန်ထမ်း အမည် - **ဒေါ်နန်းစန်းစောသိန်း**

နေ့စွဲ **၇.၆.၀၇** စက်ဝန်းအား အမှတ်ခြစ်ပါ (✓)  စက်ဝန်း(၁)   
 စက်ဝန်း(၂)  စက်ဝန်း(၃)  စက်ဝန်း(၄)

ပြည်နယ်/ခရိုင် **ကရင်** မြို့နယ် **ပျဉ်းဘွဲ့** ကျေးရွာအုပ်စု **ဝင်းယု** ကျေးရွာ **ဝင်းယု**

က။ အခက်အခဲအတားအဆီးများအားဆွေးနွေးခြင်း - ယခုလက်ရှိအခြေအနေတွင်ဤကျေးရွာဖွံ့ဖြိုးတိုးတက်ရေးအတွက် အဓိကအခက်အခဲအတားအဆီးများသည် မည်သည့်အခက်အခဲအတားအဆီးများဖြစ်ပါသနည်း။ (အမျိုးသား/သမီး အနည်းဆုံးအခက်အခဲ ၅ ခုစီဖော်ပြပါ)

အုပ်စုဖွဲ့ဆွေးနွေးမှုများမှ တင်ပြသောအခက်အခဲအတားအဆီးများ

၁။ ရွာတွင်းလမ်းပျက်စီးစနစ် သွားလာရ အခက်အခဲရှိခြင်း။	<input type="checkbox"/> ကျား <input type="checkbox"/> မကျား + မ
၂။ ရေကောင်းရေသန့် လုံလုံလောက်လောက် မရှိဘဲ ရေကောင်းရေသန့် မရှိခြင်း။	<input type="checkbox"/> ကျား <input type="checkbox"/> မကျား + မ
၃။ ဝန်ထမ်းအိမ်ရာမရှိဘဲ ရပ်ဝေးမှ ဆရာမများ နေထိုင်ရန် အခက်အခဲရှိခြင်း။	<input type="checkbox"/> ကျား <input type="checkbox"/> မကျား + မ
၄။ မူကြိုကျောင်းမရှိဘဲ မူကြိုကျောင်းများ ပညာ သင်ရန် အခက်အခဲဖြစ်ခြင်း။	<input type="checkbox"/> ကျား <input type="checkbox"/> မကျား + မ
၅။ အစားအသောက်များ မရှိဘဲ အစားအသောက်များ မရှိခြင်း။	<input type="checkbox"/> ကျား <input type="checkbox"/> မကျား + မ

ခ။ မျှော်မှန်းခြင်း- နောင်လာမည့် ( ၅ ) နှစ် အတွင်း ကျေးရွာဖွံ့ဖြိုးရေး မျှော်မှန်းချက်များအား တင်ပြပါ။

အုပ်စုဖွဲ့ဆွေးနွေးမှုများမှ တင်ပြသောအခက်အခဲအတားအဆီးများ

၁။ ရွာတွင်းလမ်းများ ကောင်းလာလျှင် သွားလာရ များစွာအခက်အခဲဖြစ်လာမည်။	<input type="checkbox"/> ကျား <input type="checkbox"/> မကျား + မ
၂။ ရေကောင်းရေသန့် လုံလုံလောက်လောက် ရရှိလာစေရန်။	<input type="checkbox"/> ကျား <input type="checkbox"/> မကျား + မ
၃။ ကျောင်းဆရာမများ အတွက် ဝန်ထမ်းအိမ်ရာ ရှိလာစေရန်။	<input type="checkbox"/> ကျား <input type="checkbox"/> မကျား + မ
၄။ ရွာချင်းဆက်လမ်းဆက်သွယ်ရေး ကျွန်ုပ်တို့ လမ်းဆက်သွယ်ရေးများဖြစ်လာစေရန်။	<input checked="" type="checkbox"/> ကျား <input type="checkbox"/> မကျား + မ
၅။ မူကြိုကျောင်း မရှိလာလျှင် ကလေးများ အစားအသောက်များ မရှိလာမည်။	<input type="checkbox"/> ကျား <input type="checkbox"/> မကျား + မ



၁၀။ ကျေးရွာဖွံ့ဖြိုးရေးဦးစားပေးအစီအစဉ် (PC 3)

၁။ လူထုစီမံကိန်း၏ လာမည့် (၄) နှစ်အတွက် အကျုံးဝင်သော ဦးစားပေး ဖွံ့ဖြိုးတိုးတက်မှု လုပ်ငန်း အစီအစဉ်များအားဖော်ပြပါ။

ဦးစားပေး အဆင့် သတ်မှတ်ချက်	ကျေးရွာအတွက် ဦးစားပေး ဖွံ့ဖြိုးတိုးတက်မှု လုပ်ငန်းစဉ်များ	အဆိုပြုသူ (အမျိုးသားများ/ အမျိုးသမီးများ/ အမျိုးသား+ အမျိုးသမီး)	အခန်းကဏ္ဍ	ခန့်မှန်း ကုန်ကျစရိတ်	အကျိုးခံစားခွင့်ရှိသူခန့်မှန်းခြေအရေအတွက်		
					ကျား	မ	ပေါင်း
၁	စက်ဝှေ့တွင်း	အမျိုးသား + အမျိုးသမီး	ကျေးဇာတိ	(၄၀) သိန်း	၄၁၅	၄၁၅	၈၃၀
၂	မူကြိုကျောင်း စာမေးပွဲ	"	ယူနာရီ	(၃၀ x ၆၀) သိန်း	"	"	"
၃	ဝင်းဖရူနှင့် ထိန်းတော အချင်းဆက်ကျောက်ချားလမ်း	အမျိုးသား	လမ်းပန်းဆက်သွယ်ရေး	(၂၆၅၀ x ၁၅) သိန်း	"	"	၄
၄	ရွာတွင်း ကျောက်ခင်းလမ်း	အမျိုးသမီး	"	(၆၂၈၀ x ၁၅) သိန်း	"	"	၄
၅	ဝင်းဖရူနှင့် ထိန်းတော ကျွန်းကရစ် တံတားကြီး	အမျိုးသား	"	(၄၅ x ၁၅) သိန်း	"	"	"

၂။ လူထုစီမံကိန်း၏ လာမည့် (၄) နှစ်အတွက် အကျုံးမဝင်သော ဦးစားပေး ဖွံ့ဖြိုးတိုးတက်မှု လုပ်ငန်း အစီအစဉ်များအားဖော်ပြပါ။

အဆင့်	ကျေးရွာအတွက် ဦးစားပေး ဖွံ့ဖြိုးတိုးတက်မှု လုပ်ငန်းစဉ်များ	အဆိုပြုသူ (အမျိုးသားများ/ အမျိုးသမီးများ/ အမျိုးသား+ အမျိုးသမီး)	အခန်းကဏ္ဍ
၁	နဂါးကုဏ္ဍိက	အမျိုးသမီး	ကျန်းမာရေး
၂	ဆရာမ ဝန်ထမ်းချိန်ရာ	အမျိုးသား + အမျိုးသမီး	အခြား
၃	ကျောင်းကြို ပို့ကား	အမျိုးသမီး	"
၄	မူကြိုကျောင်း	အမျိုးသား + အမျိုးသမီး	"
၅	လယ်ယာသုံး စက်ကိရိယာ	အမျိုးသမီး	စိုက်ပျိုးရေး

ခေါင်းဆောင်၊ ကျေးရွာစီမံကိန်းအထောက်အကူပြုကော်မတီမှအတည်ပြုသည်။

အမည် ဒီးမြင့်သန်း လက်မှတ် [Signature] နေ့စွဲ ၂၀၂၃.၁၂.၁၉



စီမံကိန်းအထောက်အကူပြုကော်မတီ  
လူထုစီမံကိန်း  
ဝင်းဖရူကျေးရွာအုပ်စု၊ ဝင်းဖရူကျေးရွာ



အစည်းအဝေးမှတ်တမ်း

ကျေးရွာအမည် - ၀၉: ၂၈၇

အချိန်/နေ့ရက် - ၇-၆-၁၇ (10 AM)

ကျေးရွာအုပ်စုအမည် - ၀၉: ၂၈၇

နေရာ - ၀၉: ၂၈၇ ကျေးကြီးကျေးရွာ

အစည်းအဝေးပြုလုပ်ခြင်းအကြောင်းအရာ - အစည်းအဝေးအကြောင်းအရာ

ဆွေးနွေးချက်နှင့် ဆုံးဖြတ်ချက်

ပထမဦးစွာ အစည်းအဝေး တက်ရောက်သူများ စာရင်းကို စောင့်  
 ပညာရှိပါသည်။ ရွေးချယ်ပေးပြီး ဖိသောကြောင့် လူထုစည်းရုံးရေး ဖွဲ့စည်း  
 အစည်းအဝေး ပြုလုပ်ခြင်း၏ ရည်ရွယ်ချက်ကို ပြောကြားပါသည်။  
 ကျေးရွာ စစ်ဆေးဆောင်ရွက်ရန်အတွက် အုပ်စုအုပ်ချုပ်ရေး ဖွဲ့စည်း  
 ပြောကြားခဲ့ပါသည်။

လူထုစည်းရုံးရေး ဖွဲ့စည်းခြင်း အကြောင်း ပြန်လည် မှတ်  
 ဆက်ပြီး မှတ်တမ်း စာရင်းများကို ကျေးရွာလူထုမှ မှတ်တမ်း  
 လောက် စေးမြန်းပြီး အပြန်အလှန် ဆွေးနွေးကြပါသည်။ စီမံကိန်း  
 ကိုလည်း သေချာစွာ ရှင်းလင်းတင်ပြပါသည်။ ပြီးလျှင် စောင့်ကြည့်  
 ကိုလည်း ပြန်လည် အတည်ပြုရေး ချုပ်ဆိုပါသည်။ လူထုစည်းရုံးရေး  
 (PRA Tools) များကိုလည်း ပြန်လည် သုံးသပ်ပြီး အတည်ပြုချက်  
 ပြုလုပ်ပါသည်။



ထို့နောက် ပါမောက္ခတစ်ဦးက ရေးဆွဲဖော်ထုတ်သော 'ကျေးဇူးစာ  
ခက်စာခဲ၊ စျော်မှန်းချက်များကို ပြန်လည်တင်ပြပြီး မလိုအပ်သည်၊  
လုပ်ငန်းများကို ဖြုတ်ပြီး လိုအပ်သည်၊ လုပ်ငန်းကို ထပ်မံဆောင်ရွက်ရန်  
ထည့်လို့ရပါကြောင်း ပြောကြားပါသည်။ လုပ်ငန်းခွဲများကို မဲဆန္ဒ  
နှင့် အဆိုပြုစနစ်ဖြင့် ရွေးချယ်လို့ရကြောင်း ပြောကြားပါသည်။ ကျေး  
ဇူးစာလူထုအားလုံးမှ မနှစ်ကမော်ထုတ်သော လုပ်ငန်းခွဲများကို တက်ပာ  
နှစ်စက်ဝန်းတွင် ပြန်လည်အကောင်အထည်ဖော်ရန် အဆင့်သတ်မှတ်  
ပြီး အားလုံး သဘောတူဆုံးဖြတ်ခဲ့ကြသည်။

ပြီးလျှင် အကျုံးဝင်/မဝင် လုပ်ငန်းခွဲများကို ရှင်းပြပါသည်။  
စီမံကိန်းတွင် သဘာဝပတ်ဝန်းကျင်နှင့် လူမှုပတ်ဝန်းကျင် အာဏာ  
တွဲပတ်အကြောင်းများကိုလည်း ရှင်းပြပြီး ထည့်သွင်းစဉ်းစားပေးရန်  
အတွက်လည်း ပြောကြားခဲ့ပါသည်။

ထို့နောက် စီမံခန့်ခွဲမှုအဖွဲ့ဝင်များကို ရွေးချယ်ရန် တာဝန်နှင့်  
ဝတ္တရားများကို လူထုစည်းရုံးရေးဖွဲ့မှု ရှင်းပြပြီး ကော်မတီဝင် အ  
ကြောင်းအလဲမရှိကြောင်း အားလုံးမှ သဘောတူ ဆုံးဖြတ်ခဲ့ကြသည်။  
ပြီးလျှင် ကျေးဇူးစာ/ဆောင်ရွက်မှု ဥက္ကဋ္ဌမှ ကျေးဇူးတင်စကား ပြောကြား  
ပြီး အစည်းအဝေးကို ဖိတ်သိမ်းခဲ့ပါသည်။

မှတ်တမ်းပြုသူ - အမည် - စိန်အောင်လက်မှတ် - နေ့ရက် - ၇.၆.၁၉

အတည်ပြုသူ - အမည် - ဦးမြင့်သန်း လက်မှတ် - ၇.၆.၂၀၁၉ နေ့ရက် - ၇.၆.၁၉



၁၂။ ကဏ္ဍအလိုက် ဦးစားပေးဖွံ့ဖြိုးရေးလုပ်ငန်းစဉ်များ

ဝဏ္ဏအလိုက် ဦးစားပေးလုပ်ငန်းစဉ်များ အကျဉ်းချုပ်ဖော်ပြချက်

စဉ်	ဦးစားပေးဆောင်ရွက်မည့်	လုပ်ငန်းစဉ်အမျိုးအစား	အဆိုပြုသူ			ရက်စွဲ	ဆောင်ရွက်မည့်နေ့စွဲ (လ၊ ရက်၊ နှစ်)	မှတ်ချက်
			အမျိုးအစား	အမျိုးအစား	အမျိုးအစား			
ဝဏ္ဏအလိုက် ဦးစားပေးဆောင်ရွက်မည့်	ဝဏ္ဏအလိုက် ဦးစားပေးဆောင်ရွက်မည့်	၁	ခက်ရှေ့တွင်း		✓	၂၀၂၀	၁၃.၁၁.၂၀၂၀	
		၂	ဝဏ္ဏအလိုက် ဦးစားပေးဆောင်ရွက်မည့်	✓		၂၀၂၀	"	
		၃	အထွေထွေကျန်းမာရေး		✓	၂၀၂၂	"	
		၄	ဝဏ္ဏအလိုက် ဦးစားပေးဆောင်ရွက်မည့်	✓		၂၀၂၃	"	
ဝဏ္ဏအလိုက် ဦးစားပေးဆောင်ရွက်မည့်	ဝဏ္ဏအလိုက် ဦးစားပေးဆောင်ရွက်မည့်	၁	မူကြံကျောင်းဆောင်ရွက်		✓	၂၀၂၂	၂၀၂၂.၁၁.၂၀၂၂	
		၂	ဆရာမဝန်ထမ်းချိမ်းညှိရေး		✓	၂၀၂၄	"	
		၃	မူကြံကျောင်း		✓	၂၀၂၂	"	
ဝဏ္ဏအလိုက် ဦးစားပေးဆောင်ရွက်မည့်	ဝဏ္ဏအလိုက် ဦးစားပေးဆောင်ရွက်မည့်		လယ်ယာပျိုးစေ့အမျိုးအစား		✓	၂၀၂၄	၂၀၂၄.၁၁.၂၀၂၄	
ဝဏ္ဏအလိုက် ဦးစားပေးဆောင်ရွက်မည့်	ဝဏ္ဏအလိုက် ဦးစားပေးဆောင်ရွက်မည့်	၁	အထွေထွေကျန်းမာရေး		✓	၂၀၂၃	"	
		၂	ကျန်းမာရေးစောင့်ရှောက်ရေး		✓	"	"	





