



ပြည်ထောင်စုမြန်မာနိုင်ငံတော်အစိုးရ
 စိုက်ပျိုးရေး၊ မွေးမြူရေးနှင့် ဆည်မြောင်းဝန်ကြီးဌာ
 ကျေးလက်ဒေသဖွံ့ဖြိုးတိုးတက်ရေးဦးစီးဌာန

National Community Driven Development Project
 လူထုဗဟိုပြုစီမံကိန်း၊ လှိုင်းဘွဲ့မြို့နယ်

ကျေးရွာဖွံ့ဖြိုးရေးအစီအစဉ်



ဝင်းဖရကျေးရွာအုပ်စု
 တောင်ပလောင်ကျေးရွာ

မာတိကာ

စဉ် အကြောင်းအရာစာမျက်နှာ

၁။	လှိုင်းဘွဲ့မြို့နယ်အခြေပြမြေပုံ	၁
၂။	ကျေးရွာမြေပုံ (တည်နေရာ)	၂
၃။	အုပ်စုတွင်ပါဝင်သောကျေးရွာများစာရင်း	၃
၄။	ကျေးရွာအခြေခံအချက်အလက်များ (ကျေးရွာသမိုင်းကြောင်း)	၄,၅,၆
၅။	လူထုပူးပေါင်းပါဝင်သောလူမှုဆန်းစစ်ခြင်းနှင့် အကဲဖြတ်ခြင်း လုပ်ငန်းစဉ် (PSA/PRA) အကျဉ်းချုပ်ဇယား	၇
၆။	ကျေးရွာဖွံ့ဖြိုးရေးအစီအစဉ်အတွက်အသုံးပြုခဲ့သော PRA tools တစ်ခုချင်းစီအတွက်သုံးသတ်ချက်များ	
	၁။ကျေးရွာလူမှုရေးနှင့်အရင်းအမြစ်ပြမြေပုံ(Social Map).....	၈,၉
	၂။ရာသီခွင်ပြပြကွဲဒီဇိုင်း(Seasonal Cleander).....	၁၀,၁၁
	၃။ဥစ္စာနေကြွယ်ဝမှုပြဇယား (Wealth Ranking).....	၁၂,၁၃
	၄။ ကျား၊မပင့်ကူအိမ်သုံးသပ်ခြင်း(Cob Web).....	၁၄,၁၅
	၅။အရင်းအမြစ်အသုံးချမှုပုံစံပြဇယား(Asset Mapping).....	၁၆,၁၇,၁၈
	၆။အဖွဲ့အစည်းချိတ်ဆက်မှုပြဇယား (Veen Diagram).....	၁၉,၂၀,၂၁
၇။	ကော်မတီဝင်များရွေးချယ်ခြင်းနှင့် ကျေးရွာဖွံ့ဖြိုးရေးအစီအစဉ် ဆောင်ရွက်မှုမှတ်တမ်း	၂၂,၂၃
၈။	ကျေးရွာအချက်အလက်များ(PC 1)	
	၂၄,၂၅,၂၆,၂၇	
၉။	စီမံကိန်းစက်ဝန်းအချိန်ဇယား(PC 2).....	၂၈
၁၀။	ကျေးရွာဖွံ့ဖြိုးရေးဦးစားပေးအစီအစဉ် (PC 3).....	၂၉,၃၀,၃၁
၁၁။	အစည်းဝေးမှတ်တမ်းများ	၃၂,၃၃
၁၂။	ကဏ္ဍအလိုက်ဦးစားပေးဖွံ့ဖြိုးရေးလုပ်ငန်းစဉ်များ.....	၃၄

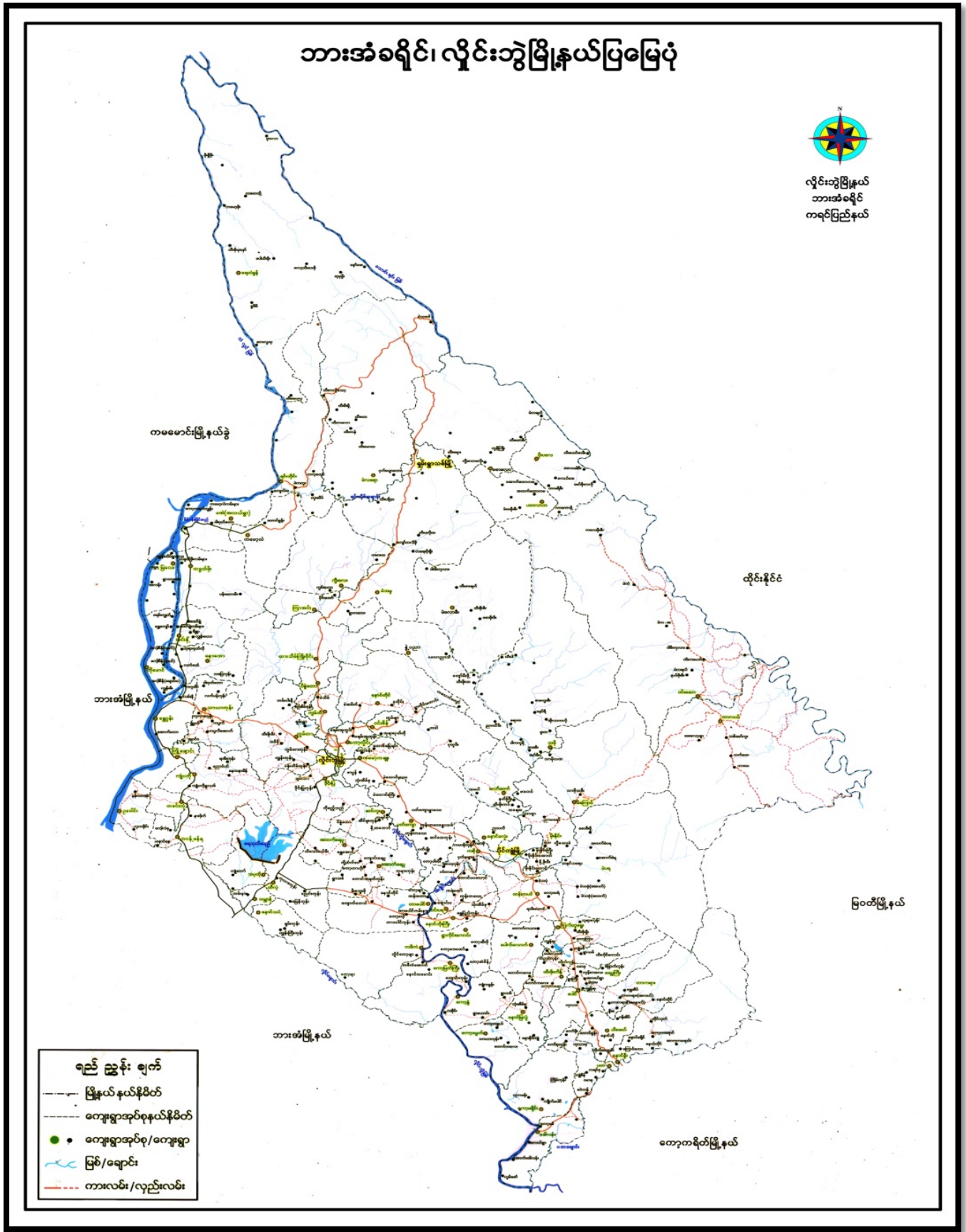

၂။ ကျေးရွာမြေပုံ (တည်နေရာ)

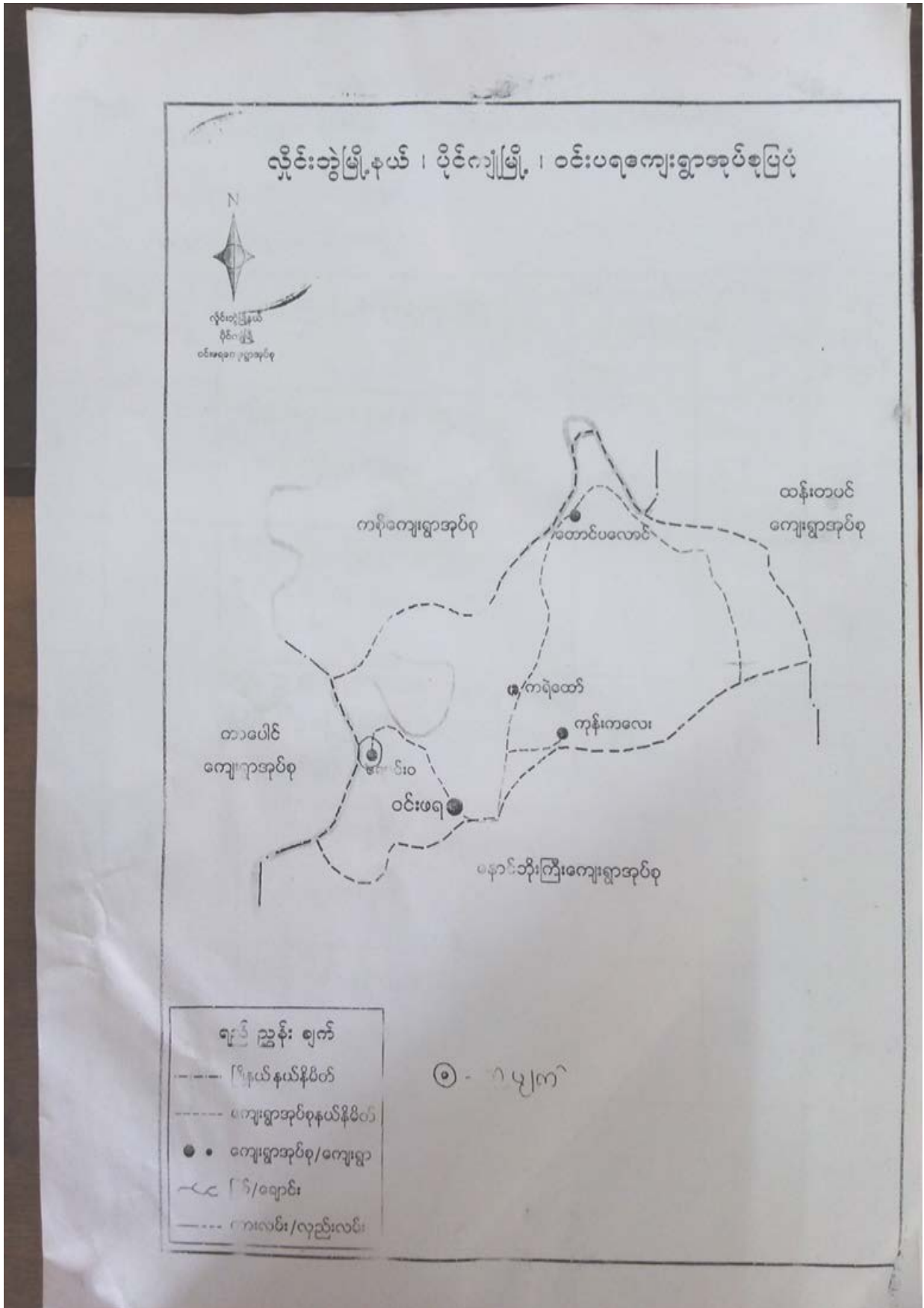

၃။ အုပ်စုတွင်ပါဝင်သောကျေးရွာများစာရင်း

- ၁။ တောင်ပလောင်
- ၂။ ကရဲထော်
- ၃။ ကုန်းကလေး
- ၄။ ဝင်းဖရ

ကောင်ပုပေးစွာသမိုင်းကြောင်း

၁၉၂၂-၂၂ ခုနှစ် ဝန်းကျင်တွင် မြစ်ကြီးဝှေ့လှမ်းမှ ရွာအဖော်
ခံကင်းကျေးရွာပေါ်လာသည်။ ဇွဲပလွန်ပင်၏ နံရံကို နစ်နွဲ့ဖြိုစောင်း
ပေးစွာမှ နံရံထွင်းခဲ့ပါသည်။ ကောင်ပုပေးစွာသည် မြစ်
ကြီးဝှေ့လှမ်းမှ ရွာပေါ်လာသည်။ မြစ်ကြီးဝှေ့လှမ်းမှ ရွာပေါ်လာသည်။
ကျေးရွာအဖော်အဖွဲ့၊ ဗုဒ္ဓဘာသာကို ကျိုးကျွေးကြပါသည်။ "

- ၁၉၅၂-၅၂ ခုနှစ်ကတော့ ကျေးရွာအဖော်အဖွဲ့ ခံကင်းကျောင်း
ခံကင်းပေါ်ပေါက်လာပါသည်။ ခံကင်းပေါ်ပေါက်စဉ်က ကံကောင်းစွာလည်း
ခံကင်းပေါ်ပေါက်ပါ။ နောက်ပိုင်း၌ နံရံထွင်း ခံကင်းပေါ်ပေါက်ပြီး နံရံထွင်း
နံရံထွင်းစေ ဖန်တီးပေးစွာပေးပါသည်။

၁၉၅၂-၅၂ ခုနှစ်ကတော့ ကျေးရွာအဖော်အဖွဲ့ ခံကင်းကျောင်း

- ကျောင်း အဖွဲ့အစည်းပေါ်ပေါက်ပြီး မြစ်ကြီးဝှေ့လှမ်းမှ ရွာပေါ်လာသည်။
ကျောင်း အဖွဲ့အစည်းပေါ်ပေါက်ပြီး မြစ်ကြီးဝှေ့လှမ်းမှ ရွာပေါ်လာသည်။
ကျောင်း အဖွဲ့အစည်းပေါ်ပေါက်ပြီး မြစ်ကြီးဝှေ့လှမ်းမှ ရွာပေါ်လာသည်။
ကျောင်း အဖွဲ့အစည်းပေါ်ပေါက်ပြီး မြစ်ကြီးဝှေ့လှမ်းမှ ရွာပေါ်လာသည်။

ကောင်ပုပေးစွာသည် မြစ်ကြီးဝှေ့လှမ်းမှ ရွာပေါ်လာသည်။
ကျောင်း အဖွဲ့အစည်းပေါ်ပေါက်ပြီး မြစ်ကြီးဝှေ့လှမ်းမှ ရွာပေါ်လာသည်။
ကျောင်း အဖွဲ့အစည်းပေါ်ပေါက်ပြီး မြစ်ကြီးဝှေ့လှမ်းမှ ရွာပေါ်လာသည်။
ကျောင်း အဖွဲ့အစည်းပေါ်ပေါက်ပြီး မြစ်ကြီးဝှေ့လှမ်းမှ ရွာပေါ်လာသည်။

ကေလပေပာဠိသေဉ် ဆရာတော်နှင့် စွာလှည့်ကားလုံး နှစ်
၅ များပေးပေးပြီးကျောင်းကို ခန့်ခွဲကာ တစ်နှစ်အထက်ခွဲသေဉ်။ ၎င်း
၂၀၁၃-ခုနှစ်တွင် S-D-C မှ အဆင့်မြို့အထက်ကျောင်း လိုကျောင်း
တစ်နှစ်အထက်ပေးပါသေဉ်။ ယူဗျစ် ကျောင်းနေအိမ် (၁၁၀) ဦး
အထက်ပေးပြီး အလယ်ပတ်ကို နောင်ကိုကြိုကျောင်းတွင် သွား
ကျောင်းသင်ယူနေစေပါစေဉ်။ ကလေးများကျောင်းတက်သွားလျှင်
ကျန်းမာရေး ဗြိတိသေဉ်ပေးပေးပြီး လိုက်ပါသေဉ်။

ကျေးဇူးအရင်းကမ္ဘာမှာ သယံဇာတဖြန့်ဖြူးရေးအဖွဲ့သေဉ်
လယ်ယာပျဉ်းဖြင့် နေရာက နယ်လက်ပွားဝမ်းကျောင်းအဖွဲ့ဝင်
ရေကန်ရေဝန်) ရရှိဖွဲ့ နယ်လက်ပွားဝမ်းဖြင့် ကလေးများ
ဝမ်းပျောက်ရောဂါ - နာနာပေါက်ရောဂါ ကင်းရှင်းသေဉ်
တွေ့ရှိရပါစေဉ်။

ကျေးဇူးပေးပေးပြီး ကျင့်စောများရှိသောလည်း နွား၊ သွား
များ အစားအသောက်ပေးပေးသေဉ်။ မကြာခင် အကြားစော
ဒေသမှ နွား၊ သွား များဖြင့် ဖြားရာ အဖွဲ့သေဉ်။ ထို့ကြောင့်
ကျေးဇူးဖြင့် ပေးပေးပေးပေး (အထွေ အကျိုးစွမ်း) အကြောင်း
အမျိုးမျိုးဖြင့် ကျေးဇူး၊ သွားများအတွက် အကျိုးရှိစေပါစေဉ်။

၅။ လူထုပူးပေါင်းပါဝင်သောလူမှုဆန်းစစ်ခြင်းနှင့်အကဲဖြတ်ခြင်းလုပ်ငန်းစဉ် အကျဉ်းချုပ်ဇယား

လူထုဗဟိုပြုစီမံကိန်း
လူမှုဆန်းစစ်ချက် (PRA) နှင့် ယက်ဆိုင်ယောအချက်အလက်များ
ဈေးကွက်စနစ် - တောင်ပလောင်
ဈေးကွက်စနစ် - ဝင်းဇေ

စဉ်	ဆေးစစ်ခန်း ဖော်ပြချက်	အကြောင်းအရာများ	ဆေးစစ်ခန်းအတွက်စွဲစာ အမျိုးအစား (ပါးစွဲ)		ပါဝင်သူ အရေအတွက် အတိုင်း
			လူများ	မ	
၁။		လူမှုအရင်းအမြစ် အမြဲနှင့် ဆန်းစစ်ချက်များ	၆၃	၆၅	၁၂၈
၂။		ဒုက္ခသည်များ ဝင်ရောက်ဆိုင်ရာ ခြင်းနှင့် ဆန်းစစ်ချက်များ	၆၃	၆၅	၁၂၈
၃။		ဈေးကွက် အရင်းအမြစ် ပိုင်ဆိုင်မှုနှင့် အခြား စီမံခန့်ခွဲမှု အခြေအနေအထားနှင့် ဆန်းစစ်ချက်များ	၆၃	၆၅	၁၂၈
၄။		ကုန်ဆိုင်ရာ ဖြစ်ပေါ်ရေးနှင့် ဆန်းစစ်ချက်များ	၆၃	၆၅	၁၂၈
၅။		ပစ္စည်းကိစ္စများ ယက်ဆိုင်ခြင်း ဆန်းစစ်ချက်များ	၆၃	၆၅	၁၂၈
၆။		ပတ်ဝန်းကျင် ဈေးကွက်နှင့်ပတ်သက်မှု ဆန်းစစ်ချက်များ (ချိတ်ဆက်မှုပုံစံ) ဆန်းစစ်ချက်များ	၆၃	၆၅	၁၂၈

၆။ ကျေးရွာဖွံ့ဖြိုးရေးအစီအစဉ်အတွက်အသုံးပြုခဲ့သော PRA tools တစ်ခုချင်းစီအတွက် သုံးသတ်ချက်များ

၁။ ကျေးရွာလူမှုရေးနှင့်အရင်းအမြစ်ပြမြေပုံ (Social Map)



ပျဉ်းမား ကရင်းအဖြစ်ပြ ရခြင်း

ဆွေးနွေးခြင်းနှင့် ဆန်းစစ်ခြင်း

ကျေးရွာအုပ်စု ဝင်းဇေ ကျေးရွာ တောင်ပလောင် ရက်စွဲ 13.6.19

- ကျေးရွာတွင် လယ်၊ ကိုင်းဖြင့် အဓိက အသက်မွေးဝမ်းစ ကျောင်း ဖြစ်သည်။ ရာအိမ်ကိုလည်း လုပ်ကိုင် ကြသည်။
- ကျေးရွာတွင် ချောင်းဖျိတ် သဲကရင်းအဖြစ်များ ရှိသည်။
- လွန်ခဲ့သော ငါးနှစ်အတွင်း သစ်တောကရင်းအဖြစ်များ ပျော့ နည်းလာသည်။ သစ်တောအစား ရော်ဘာများ စိုက်ပျိုးလာကြ သည်။
- စစ်ရွာလုံး ဖွဲ့စည်းကာ ကိုးကွယ်ကြသည်။
- ကျေးရွာတွင်းမှ ဖြစ်ပေါ် ဖြောင်းရွှေ့လုပ်ကိုင်မှု နည်းပါးသည်။
- ▷ စိုးတက်ရန် လိုအပ်သော အချက်များ
 - လမ်းပန်းဆက်သွယ်ရေး ကောင်းမွန်လာစေရန်
 - လျှပ်စစ်ဖိုး ချိန်ရန်
 - စိုက်ပျိုးရေး နည်းစနစ်များ ပြုပြင်

မူးပေါင်းပါဝင်သူများအား - ကျား (၆၃) ၊ မ (၆၅)

နေ့စွဲ - ၁၃.၆.၁၉

ကျေးရွာ-တောင်ပူလောင်

ဒို့တိယနှစ်

၂၀၁၉-၂၀၂၀
မ = ၆၅

ရာသီခွင်ပြုပြင်မှု

အကြောင်းအရာ	တန်ခူး	ဇူလိုင်	ဇူလိုင်	ဇူလိုင်	ဇူလိုင်	ဇူလိုင်	ဇူလိုင်	ဇူလိုင်	ဇူလိုင်	ဇူလိုင်	ဇူလိုင်	ဇူလိုင်
ရာသီဥတု												
စိုက်ပျိုးရေး												
ပွဲတော်												
အားလပ်ချိန်	≡	≡	≡	=	-	-	-	-	-	-	=	=
သဘာဝ ဘေးအန္တရာယ်												

ရာသီခွင်ဖြူ ဖြူကွဲဒိန်

ဆွေးနွေးခြင်းနှင့် ဆန်းစစ်ခြင်း

ကျေးဇူးတင်စွာ ဝင်းယု ကျေးဇူး တောင်းပေးရန် ရက်စွဲ 13.6.19

- တန်ခူး၊ ကဆုန်လများတွင် ဖန်ပူဖြင်းသည်။ ကဆုန်၊ ဝါဆို၊ ဝါ
ဒေါင်လများတွင် မိုးခွာသွန်းမှု များသည်။ တော်သလင်းလ၊
သီတင်းကျွတ်၊ တန်ဆောင်မုန်းလများတွင် မိုးခွာသွန်းမှု နည်းလာ
သည်။ နတ်တော်၊ ဖြာသို့၊ တပို့တွဲ၊ တပေါင်းလများတွင်
ဆောင်းရာသီ နှင်းကျသော ကာလဖြစ်သည်။

- နယုန်၊ ဝါဆို၊ ဝါဒေါင်၊ တော်သလင်း လများတွင် ခါးချိတ် ဖြိုး
သီတင်းကျွတ်၊ တန်ဆောင်မုန်း၊ နတ်တော်၊ ဖြာသို့၊ တပို့တွဲ၊
တပေါင်းလများတွင် နာသီးနံ့ (ကျင်း) ချိတ်ပျိုးကြသည်။

- တန်ခူးလ သင်္ကြန်ဖွဲ့၊ ကဆုန်လတွင် ချောင်းရေသွန်း ဖွဲ့၊ ဝါဆိုလ
တွင် ဝါဆိုသင်္ကြန်ဖွဲ့၊ ဝါဒေါင်လတွင် လက်ချည်ဖွဲ့၊ တော်သ
လင်းလ ဖျေဖြိုင်ဖွဲ့၊ သီတင်းကျွတ်လတွင် ဆီဖိုးကျွန်းဖွဲ့၊ ဖြာ
သို့လ တင်နှစ်သစ်ကူးဖွဲ့၊ တပို့တွဲလ တဖုံးပွင့်တပေါင်းလ
တွင် ကုလားဖွဲ့ လနာသီးသီးပွဲကျင်းပသည်။

- နယုန်လတွင် ဓေတုဗြဟ္မာ ဝါဆို၊ ဝါဒေါင်လတွင် ဖျေကြီး
မျှ ဖြစ်ပွားတတ်သည်။

- တန်ခူးလ၊ ကဆုန်လ၊ နယုန်လများတွင် နားလပ်ချိန် များ
စောလ ဖြစ်သည်။

ပူးပေါင်းပါဝင် ဆွေးနွေးသူ - က (၆၃)၊ မ (၆၅)

ဒို့တိယနှင့်
ပါဝင်သူ-က=၆၃
မ=၆၅

နေ့စွဲ - ၁၃.၆.၁၉
ကျေးရွာ-တောင်ပင်စာင်

ဥစ္စာနေကြွယ်ဝမှု ပြယေား

အဆင့်	သတ်မှတ်ချက်	အိမ်ထောင် စု	ရာခိုင်နှုန်း
မြေလည်သော အုပ်စု	ကား(၁၀စီး)၊ လယ်(၅)ဧက၊ TV၊ ဆိုင်၊ မုန့်၊ ကျွဲ(၂၀)၊ နွား(၄၀)၊ ရေဘာခြံ(၅)ဧက၊ ဆိုင်ကယ်၊ ဆိတ်(၂၀)၊ ကြက်(၂၀)၊ ဝက်(၃)၊ ကဲ(၂)၊ တိုက်မိ(၆)	၂၅	၁၅%
အလတ် အုပ်စု	လယ်(၁)ဧက၊ မုန့်၊ သစ်သား၊ မိမိ၊ ကြက်(၁၀)၊ ဝက်(၁)	၁၂၄	၆၅%
မမြေလည် သောအုပ်စု	ဝါး၊ မိမိ၊ ကြက်၊ ဝက်၊ တစ်ရပ်လုံးတစ် ရပ်စား၊ ကျား	၄၅	၂၃%
စုစုပေါင်း		၁၉၄	၁၀၀%

၃၈၈၄ ဣပဝမ္မ

ဆွေးနွေးခြင်းနှင့် ဆန်းစစ်ခြင်း

ကျေးရွာ ဆူပူမှု ထိန်းပေး - ကျေးရွာ ဆောင်ပုလောင် ရက်စွဲ ၂၀၁၆-၁၇

- ကျေးရွာတွင် မဖြေလည်ဘော ခိပ်ထားစဉ် (၄၅၅) ဖြစ်သည်။

- မဖြေလည်ရခြင်း အကြောင်းရင်းမှာ နေ့စား ကျဘန်း လုပ်ငန်းများသာ လုပ်ဆောင်နေရသောကြောင့် ပုံမှန်ဝင်ငွေ မရှိခြင်း၊ ကလေးများခြင်း။

- အစီအစဉ်ရေးဆွဲရာတွင် မဖြေလည်သူများ၏ အားလပ်ချိန်တွင် အစီအစဉ်ရေးဆွဲပြီး သူတို့က ဖြေလိုသော လိုအပ်ချက်ကို စဉ်းစားပေးပြီး လုပ်ကားခ တန်းတူပေးလျှင် ကလေးများကို ကျောင်းတားပေးနိုင်မည် ဖြစ်သည်။

ပူးပေါင်းပါဝင် ဆွေးနွေးသူ - ကျား (၆၃) ၊ မ (၆၅)

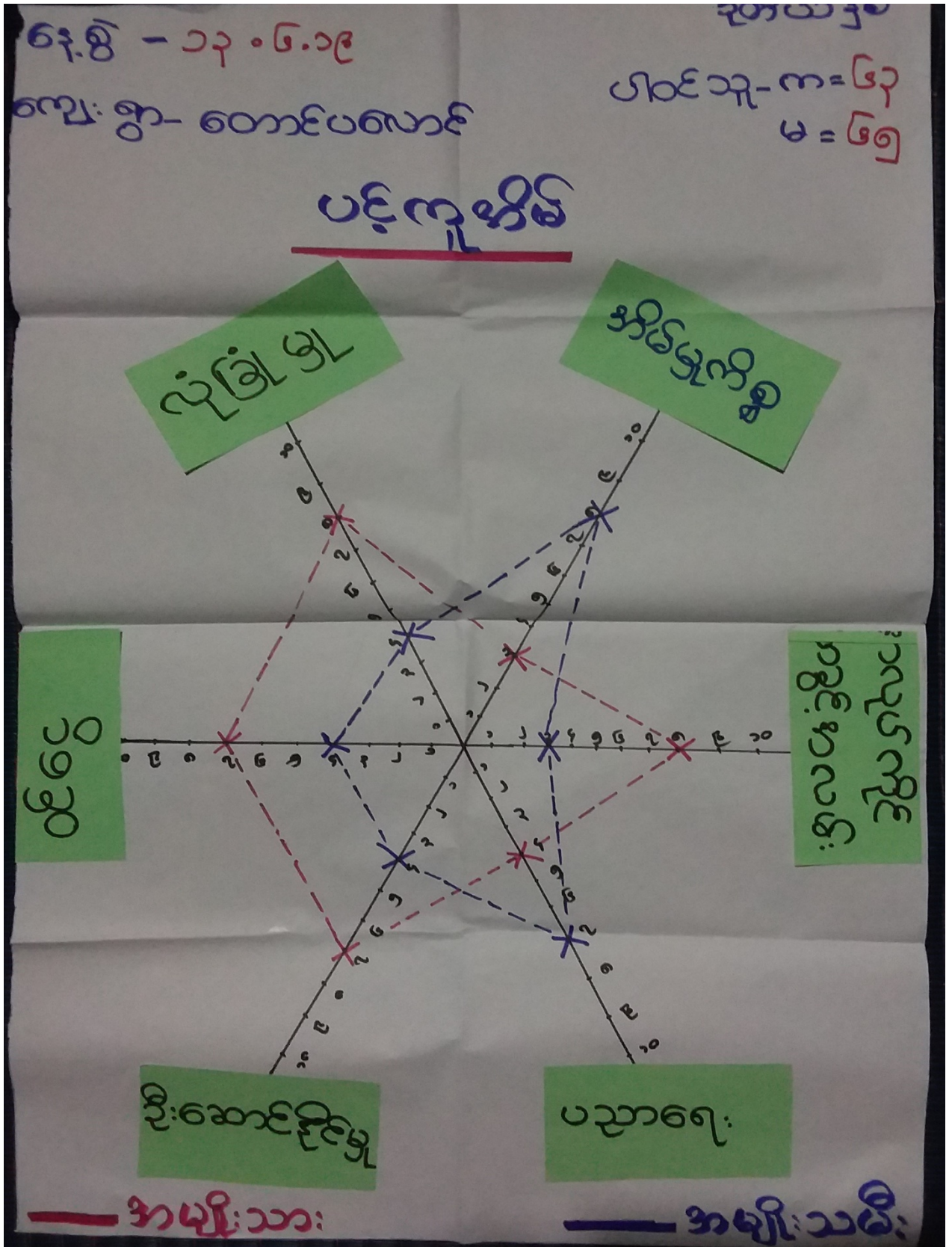

ဆွေးနွေးခြင်းနှင့် ဆန်းစစ်ခြင်း

ကျေးဇူးတင်စွာ ဖတ်ရှုပါ။ - ကျေးဇူးတင်စွာ ကောင်းပေလျော် ရက်စွဲ 13.6.19

- အများသမီးများသည် ဦးဆောင်နိုင်မှု၊ လုံခြုံမှု၊ အလုပ်အကိုင် အဆင့်အတန်း တို့တွင် အားနည်းနေတတ်သည်။ အကယ်၍ အကောင်အထည်ဖော် ဆောင်ရွက်ပါက အားနည်းသူများနှင့် ဖိနှိပ်ဖိစီးမှုများကို ဆင်းသက်လာသော အန္တရာယ်များကို ဖြစ်စေနိုင်ပြီး အားနည်း ရခြင်းဖြစ်သည်။
- အများသမီးများသည် ခိမ်မြောက်မှုအလုပ်များသောကြောင့် အပြင် ထွက်ဝင်ငွေများကို ချွတ်စားပေးပေး။ ထို့ကြောင့် ဝေငွေ ရရှိမှုတွင် နည်းပါးသည်။
- ပညာရေးတွင် အများသမီးများ လိမ္မာရေးခြားဖွား ဖြီး ဖိစီးစကား နားထောင်မှု ဂြိုဟ်ခြင်းကြောင့် အများသားများထက် ပညာရေး အားသာကြသည်။
- ကျေးဇူးတင်စွာ အများသမီးများသည် ဖွံ့ဖြိုးရေးလုပ်ငန်းများ ဆောင်ရွက်ရန် အားနည်းကြသည်။ အဘိပညာပေးသော ဟော ပြောပွဲများ၊ အများသမီး ခွဲစိတ်ဆောင်ရွက်ခြင်းတို့ဖြင့် သင်တန်း များပေးခြင်းဖြင့် ဖွံ့ဖြိုးရေးလုပ်ငန်းများ ဆောင်ရွက်ရန် အများသားများ လက်ကိုင်ဆောင်ခြင်းဖြင့် ကူညီနိုင်မည်။

ပူးပေါင်းပါဝင် ဆွေးနွေးသူ - ကျား (၆၃)၊ မ (၆၅)

နေ့စွဲ- ၁၇.၆.၁၉

ကျေးရွာ-တောင်ပလောင်

ဒုတိယနှစ်

ပါဝင်သူ-က=၆၃
မ=၆၅

ကျား-အရားရ ရာ အရင်းအမြစ် သုံးစွဲမှု

ကျား

မ

ကျား+မ

အင်ချယ်စက်

စာသင်ကျောင်း

လယ် ကိုင်း သဲ

တံတား ရေတွင်း

ဘုန်းကြီးကျောင်း

ဘေးလုံးကွင်း

အင်ချယ်စက်များစွဲ

အရင်းအမြစ် သုံးစွဲမှုနှင့် ထိန်းချုပ်မှု

ဆွေးနွေးခြင်းနှင့် ဆန်းစစ်ခြင်း

ကျေးဇူးတင်ပေးရန် ဝင်းယုတ် - ကျေးဇူးတင်ပေးရန် ရက်စွဲ 13.06.14

- အပ်ချုပ်စက်ကို အမျိုးသမီးများသာ သုံးစွဲကြသည်။
- အပ်ချုပ်ရေး ဖွဲ့စည်းခြင်းနှင့် ကော်လုံးတွင်းကို အမျိုးသားများသာ ထိန်းချုပ်ကြသည်။
- ကုန်းကြီးကျောင်း၊ ရေတွင်း၊ တံတား၊ လယ်၊ ကျွန်း၊ သဲ၊ စာပင်ကျောင်း စသည်တို့ကို အမျိုးသားများနှင့် အမျိုးသမီးတို့ အတူ အတူ ထိန်းချုပ် သုံးစွဲကြသည်။
- အမျိုးသမီးများအား ဆုံးဖြတ်ချက်ချခြင်း၊ အကောင်အထည်ဖော်ဆောင်ရွက်ခြင်း တို့တွင် အမျိုးသားများနှင့် တန်းတူ ဆွေးနွေးဆွေးနွေးဆွေးနွေးဆွေးနွေးခြင်း ပစ္စည်းများအား တန်းတူပိုင်ဆိုင်ကြောင်း သိရှိနိုင်သည်။

ပူးပေါင်းပါဝင်ဆွေးနွေးသူ - ကျား (၆၃) ၊ မ (၆၅)

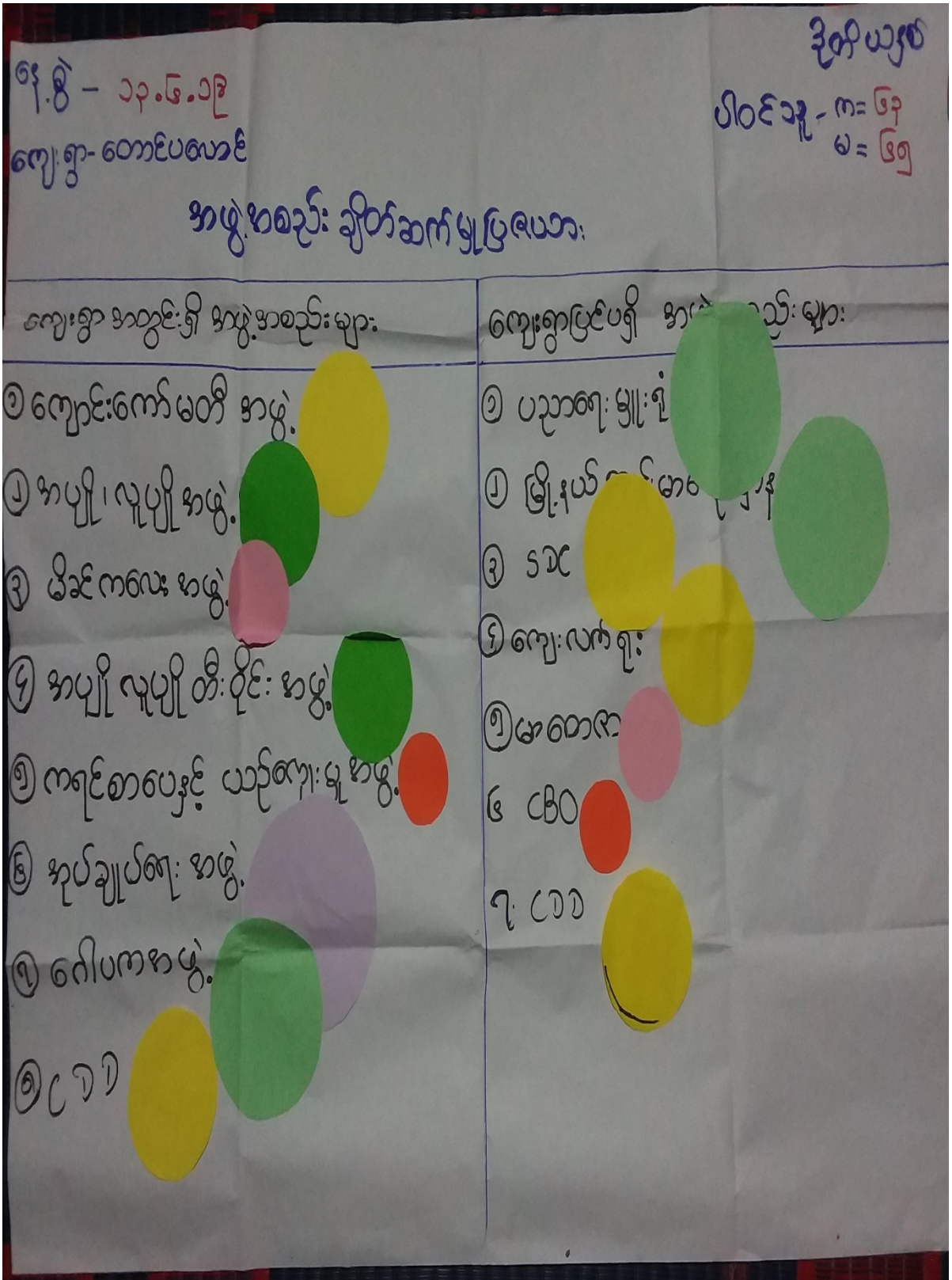

မင်းပိုင်

ဆွေးနွေးခြင်းနှင့် ဆန်းစစ်ခြင်း

ကျေးဇူးတင်စွာ အုပ်စု ဝင်းယရ - ကျေးဇူးတင်စွာ ကော်ပီပေးပို့ရန် ၂၀၁၆.၀၅

- ကျေးဇူးတင်စွာ အုပ်စု အဖွဲ့အစည်းတွင် အုပ်ချုပ်ရေးအဖွဲ့သည် ဖွံ့ဖြိုးတိုးတက်ရေး လိုအပ်က ဦးဆောင်သည်။
- အဖွဲ့အစည်းအဖွဲ့၊ ဤပုဂ္ဂိုလ်အဖွဲ့၊ ကရင်စာပေနှင့် ယဉ်ကျေးမှုအဖွဲ့၏ သာရေး၊ နာရေးနှင့် ဘာသာရေးအဖွဲ့အစည်းတွင် အဓိကပါဝင်သည်။ ဤအဖွဲ့အစည်းတွင် ပါဝင်လှည့်ကြသည်။
- မိခင်ကလေး အဖွဲ့သည် အဖွဲ့အစည်းများ အဖွဲ့ဖြစ်သည်။
- ကျောင်းတော်ဖွဲ့အဖွဲ့သည် စာသင်ကျောင်း ကိစ္စရပ်များအတွက် သာမက ရပ်ရွာဖွံ့ဖြိုးရေး အတွက်ပါ ပါဝင် လှည့်ကြသည်။
- စာသင်ကျောင်းနှင့် ပတ်သက်၍ ဖြန့်ချိပညာရေးအဖွဲ့၊ SAC အဖွဲ့များနှင့် ဆက်သွယ် ဆောင်ရွက် ကြသည်။
- ကျန်းမာရေးနှင့် ပတ်သက်သည်များကို ဖြန့်ချိကျန်းမာရေး ဌာနနှင့် မာတေးအဖွဲ့သို့ ဆက်သွယ် ဆောင်ရွက် ကြသည်။
- အုပ်ချုပ်ရေးအဖွဲ့သည် ဖြန့်ချိပညာရေးအဖွဲ့၊ ကျေးလက်ဦးစီးဌာန၊ CBO အဖွဲ့များနှင့် ဆက်သွယ် ကာ ဖွဲ့စည်းရေး၊ ရေးဆွဲရေး၊ လမ်းတံတား စသည်၊ လုပ်ငန်းများ ဂြိုဟ်ပါက အုပ်ချုပ်ရေးအဖွဲ့နှင့် ဆက်သွယ် ဆောင်ရွက်သည်။

မင်းပိုင်-ပါဝင်ဆွေးနွေးသူ - ကျား (၆၃)၊ မ (၆၅)

၇။ ကော်မတီဝင်များရွေးချယ်ခြင်းနှင့် ကျေးရွာဖွံ့ဖြိုးရေးအစီအစဉ် ဆောင်ရွက်မှုမှတ်တမ်း



၈။ ကျေးရွာအချက်အလက်များ (PC 1)

ပုံစံ - ၈ - ၁ ကျေးရွာအခြေခံအချက်အလက်များ (Form PC 1)

လမ်းညွှန်ချက်၊ ကျေးရွာတစ်ရွာသို့ ပထမဆုံးမိတ်ဆက်ခရီးသွားရောက်သောအခါ လူထုစည်းရုံးရေးမှူးသည် ကျေးရွာခေါင်းဆောင်များအား ကျေးရွာအချက်အလက်များကို မေတ္တာရပ်ခံ၍ တောင်းခံရသည်။ ဤအချက်အလက်များကို စီမံကိန်းမိတ်ဆက်အစည်းဝေးမတိုင်မီ တောင်းခံရမည်။ စီမံကိန်းမိတ်ဆက်အစည်းဝေးတွင် လူထုစည်းရုံးရေးမှူးသည် ဤအချက်အလက်များအား စစ်ဆေးပြီး မှန်ကန်အောင် ပြုလုပ်ရမည်။ ပြီးနောက်တွင် လူထုစည်းရုံးရေးမှူးမှ သတင်းအချက်အလက်ထံသို့ Tablets မှ တဆင့် ဖြည့်သွင်းရမည်။

ကျေးရွာခေါင်းဆောင် အမည် ဦး နယ် ဖြူ	ကျေးရွာခေါင်းဆောင်၏ ဖုန်းနံပါတ် ၀၉၅၄၄၇၂၉၂၃၃	လူထုစည်းရုံးရေးမှူး၏အမည် ဒေါ်နန်းအေးအေးသိန်း
ပြည်နယ်၊ တိုင်းဒေသကြီး ကရင်	မြို့နယ် လှိုင်ခွဲ	ကျေးရွာအုပ်စု ဝင်းဖရ
ကျေးရွာ ကော့ပေလော့		

က။ လူဦးရေ

လူမျိုးစု	အိမ်ထောင်စုအရေအတွက်	ကိုးကွယ်သည့်ဘာသာ	အိမ်ထောင်စုအရေအတွက်
လူမျိုးစု (၁) ကရင်	၁၉၄	ဘာသာ(၁) - ဗုဒ္ဓ	၁၉၄
လူမျိုးစု (၂) -----		ဘာသာ(၂) -----	
လူမျိုးစု (၃) -----		ဘာသာ(၃) -----	
လူမျိုးစုရော -----		ဘာသာရော -----	
အခြား			
အရေအတွက်			
မသန်စွမ်းသူများ	၉		
သက်ကြီးရွယ်အိုများ (၆၅ နှစ် နှင့် အထက်)	၇၁		
စစ်ဘေးရှောင်	-		

	အမျိုးသား(အရေအတွက်)	အမျိုးသမီး(အရေအတွက်)	စုစုပေါင်းအရေအတွက်
လူဦးရေ	၅၅၅	၅၆၉	၁၁၂၄
လူမျိုးစု (၁)---ဣန္ဒြေ	၅၅၅	၅၆၉	၁၁၂၄
လူမျိုးစု (၂)-----			
လူမျိုးစု (၃)-----			
အခြား			
အိမ်ထောင်ဦးစီး	၁၄၄	၅၀	၁၉၄

(ခ)အခြေခံအဆောက်အအုံ အသုံးအဆောင်များ

စာသင်ကျောင်း	အမှတ် ခြံပိ	ကျန်းမာရေး	အမှတ် ဝပ်ပါ	ဘာသာရေးအဆောက် အအုံများ	အမှတ် ခြံပိ
အထက်တန်းကျောင်း	<input type="checkbox"/>	ဆေးရုံ	<input type="checkbox"/>	ဇေတီ	<input type="checkbox"/>
အလယ်တန်းကျောင်း	<input type="checkbox"/>	ကျန်းမာရေးဌာန	<input type="checkbox"/>	ဘုန်းကြီးကျောင်း	<input checked="" type="checkbox"/>
မူလတန်းကျောင်း	<input checked="" type="checkbox"/>	ကျန်းမာရေးဌာနခွဲ	<input type="checkbox"/>	ဟိန္ဒူဘုရားကျောင်း	<input type="checkbox"/>
မူကြိုကျောင်း	<input type="checkbox"/>	ဆေးပေးခန်း	<input type="checkbox"/>	ခရစ်ယာန်ကျောင်း	<input type="checkbox"/>
အခြား	<input type="checkbox"/>	အခြား	<input type="checkbox"/>	ဗလီ	<input type="checkbox"/>
				အခြား	<input type="checkbox"/>
မှတ်ချက်		မှတ်ချက်		မှတ်ချက်	

(ဂ) ကျွမ်းကျင်သူများမှတ်တမ်း (ကျေးရွာတွင်နေထိုင်သော သို့မဟုတ် တခြားရွာမှလာရောက်သောကျွမ်းကျင်သူများ)

(၁) စာသင်ကျောင်း			(၂) ကျန်းမာရေး			(၃) လက်မှုပညာရှင်		
	ရွာတွင်နေထိုင်သူ	အခြားရွာမှလာသူ		ရွာတွင်နေထိုင်သူ	အခြားရွာမှလာသူ		ရွာတွင်နေထိုင်သူ	အခြားမှလ
မူလတန်းပြဆရာ/မ	<input checked="" type="checkbox"/>	<input checked="" type="checkbox"/>	ဆရာဝန်	<input type="checkbox"/>	<input type="checkbox"/>	လက်သမား	<input checked="" type="checkbox"/>	<input type="checkbox"/>
အထက်တန်းပြဆရာ/မ	<input type="checkbox"/>	<input type="checkbox"/>	လက်ထောက်ကျန်းမာရေးမှူး	<input type="checkbox"/>	<input type="checkbox"/>	ပန်းရံ	<input checked="" type="checkbox"/>	<input type="checkbox"/>
အလယ်တန်းပြဆရာ/မ	<input type="checkbox"/>	<input type="checkbox"/>	အမျိုးသမီးကျန်းမာရေးဆရာမ	<input type="checkbox"/>	<input type="checkbox"/>	လျှပ်စစ်ကျွမ်းကျင်ပီးသမား	<input type="checkbox"/>	<input type="checkbox"/>
မူကြိုဆရာ/မ	<input type="checkbox"/>	<input type="checkbox"/>	သားဖွားဆရာမ	<input type="checkbox"/>	<input type="checkbox"/>	ရေပိုက်သွယ်သူ	<input type="checkbox"/>	<input type="checkbox"/>
အခြား	<input type="checkbox"/>	<input type="checkbox"/>	ပြည်သူ့ကျန်းမာရေးလုပ်သား	<input type="checkbox"/>	<input type="checkbox"/>	စက်ပြင်ဆရာ	<input checked="" type="checkbox"/>	<input type="checkbox"/>
မှတ်ချက်	မှတ်ချက် အရက်သုံးဖွား ၁၁၂ ဦး			မှတ်ချက်				

(ဃ) ကျေးရွာသို့ ရောက်ရှိနိုင်သည့်လမ်းအခြေအနေ / ကျေးရွာတစ်ရွာသည် ၎င်း၏ကျေးရွာအုပ်စုနှင့် ဆက်သွယ်ထားသောလမ်းအခြေအနေ (အောက်ပါတို့ကိုစိုင်းပါ)

ကျောက်ကြမ်းလမ်း ကတ္တရာလမ်း ကွန်ကရစ်လမ်း မော်တော်ဆိုင်ကယ်လမ်း
 ကျောက်ခင်းလမ်း မြေသားလမ်း လှသွားလမ်း အခြား _____

(င) ကျေးရွာဖွံ့ဖြိုးမှုစီမံချက်

ဝိုင်းပါ

(၁) လူထုပဟိုပြုစီမံကိန်းမစတင်မီ ဤကျေးရွာတွင်ကျေးရွာဖွံ့ဖြိုးမှု ရှိပါသည် / မရှိပါ / မသိပါ

စီမံချက်ရှိခဲ့ပါသလား?

(၂) ရှိခဲ့ပါလျှင် ဤစီမံချက်ကို မည်သည့် ခုနှစ်တွင်ပြင်ဆင်ခဲ့ပါသနည်း? ၂၀၁၂ နှစ်----- / မသိပါ

(၃) ဤစီမံချက်ကို မြို့နယ်မှအတည်ပြုခဲ့ပါသလား? ပြုခဲ့ပါသည် / မပြုခဲ့ပါ / မသိပါ

(စ) ရိုးအကွာအဝေး

(၁) ဤကျေးရွာ၏ပဟိုမှ၎င်းကျေးရွာအုပ်စု၏ပဟိုအထိခရီးပိုင်မည်မျှကွာဝေးသနည်း? မိုင် ၁၂ / မသိပါ

(၂) ဤကျေးရွာမှ ၎င်းကျေးရွာအုပ်စု၏ပဟိုအထိသွားလာရာတွင်ကြာမြင့်သည့်အချိန်။

ခြောက်သွေ့ရာသီတွင်ကြာချိန် ၂၀ မိနစ် ထော်လာရီး/မော်တော်ဆိုင်ကယ်/ခြေလျင်/လား/မော်တော်ဘုတ်/

အခြား -----

မိုးရာသီတွင်ကြာချိန် ၃၀ မိနစ် ထော်လာရီး/မော်တော်ဆိုင်ကယ်/ခြေလျင်/လား/မော်တော်ဘုတ်/

အခြား -----

(ဆ) ပတ်ဝန်းကျင်ဆိုင်ရာသဘာဝဘေးအန္တရာယ်

ဤကျေးရွာတွင်ကြေးခြင်းကဲ့သို့ သဘာဝဘေးအန္တရာယ်ကျရောက်ဖူးခြင်း ရှိပါသလား။

မရှိပါ ရှိပါသည် ။ ရှိလျှင်ဖော်ပြပါ ၁၀၀၀၀၀ (၁၀၀၀၀၀၀၀)

(ဇ) ကျေးရွာတွင် ဖွဲ့စည်းထားသော အဖွဲ့အစည်းများ

လူထုပဟိုပြုစီမံကိန်းမတိုင်မီ ဤကျေးရွာတွင် ကျေးရွာဖွံ့ဖြိုးရေးအတွက် အစိုးရ(သို့)ရွာသားများကိုယ်တိုင်(သို့) စီမံကိန်းတစ်ခုခုမှ ဖွဲ့စည်းထားသည့် အဖွဲ့အစည်းများရှိပါသလား။

(၁) ၁၀၀၀၀၀၀ (၁၀၀၀၀၀၀၀)

(၂) -----

(ဈ) အထွေထွေအုပ်ချုပ်ရေး ဦးစီးဌာန (GAD) မှ မှတ်တမ်းတင်ထားခြင်း

ဤကျေးရွာသည် အထွေထွေအုပ်ချုပ်ရေး ဦးစီးဌာန (GAD) မှ မှတ်တမ်းတင်ထားမှု ရှိပါသလား။

မရှိပါ ရှိပါသည်

ကျေးရွာခေါင်းဆောင်

အမည် ဦး နုယ်ဖြူ

လက်မှတ် (Signature) နေ့စွဲ ၂၀၁၅.၀၅.၂၀၁၄

လူထုစည်းရုံးရေးမှူး

အမည် ဒေါ်နန်းစား

လက်မှတ် (Signature) နေ့စွဲ ၂၀၁၅.၀၅.၂၀၁၄

၉။စီမံကိန်းစက်ဝန်းအချိန်ဇယား(PC 2)

ပုံစံ - ၀-၂ - စီမံကိန်းစက်ဝန်းအချိန်ဇယား (PC 2)

လမ်းညွှန်ချက်/ သက်ဆိုင်ရာလူထုစည်းရုံးရေးမှူး/လက်ထောက်နည်းပညာမှူးများမှ စီမံကိန်းစက်ဝန်းအဆင့်တစ်ခုစီပြီးစီးတိုင်းကျေးရွာနှင့် ကျေးရွာအုပ်စုအတွက်ဤပုံစံကိုဖြည့်သွင်းရမည်။

စည်းရုံးရေးမှူး/လက်ထောက်နည်းပညာရေးမှူးဝန်ထမ်း အမည် - မြို့နယ်အဖွဲ့အစည်း

နေ့စွဲ ၁၃.၆.၁၉ စက်ဝန်းအားအမှတ်ခြိပ်ပါ စက်ဝန်း(၁) စက်ဝန်း(၂) စက်ဝန်း(၃)
 စက်ဝန်း(၄)

ပြည်နယ်/တိုင်း	ကရင်	မြို့နယ်	လွိုင်က	ကျေးရွာအုပ်စု	ဝင်းမရ	ကျေးရွာ	စောဇီပစာပင်
----------------	------	----------	---------	---------------	--------	---------	-------------

စီမံကိန်းဆောင်ရွက်မှုအဆင့်များ	နေ့စွဲ		အစည်းအဝေးတွင်တက်ရောက်သူအရေအတွက်					
	စတင်သည့်နေ့	ပြီးဆုံးသည့်နေ့	အမျိုးသားအရေအတွက်	အမျိုးသမီးအရေအတွက်	အိမ်ထောင်စုအရေအတွက်	လူမျိုးစုတက်ရောက်သူအရေအတွက်နှင့် လူမျိုးစုအမည်	အိမ်ထောင်စုပေါင်း	အိမ်ထောင်စု %
၀၁ ကျေးရွာစီမံကိန်း မိတ်ဆက်အစည်းအဝေး	၁၃.၆.၁၉	၁၃.၆.၁၉	၆၃	၆၅	၁၂၈	၁၂၈ ကရင်	၁၉၄	၆၆ %
၀၂ ကျေးရွာပွဲပြီးရေး စီမံချက်ရေးဆွဲခြင်းအစည်းအဝေး	"	"	"	"	"	" "	"	"
၀၃ ကျေးရွာအုပ်စုလုပ်ငန်းဆုံးဖြတ်ချက်ချသည့်အစည်းအဝေး						" "		
၀၄ မြို့နယ်အဆင့်စီမံကိန်းရေးဆွဲရေးနှင့်အကောင်အထည်ဖော်ရေးကော်မတီ၏			မလို	မလို	မလို	မလို		

၁၀။ ကျေးရွာဖွံ့ဖြိုးရေးဦးစားပေးအစီအစဉ် (PC 3)

ပုံစံ - ၈-၃ ကျေးရွာဖွံ့ဖြိုးရေး ဦးစားပေးအစီအစဉ် (Form PC 3)

လယ်ညွှန်မှတ်၊ အဆင့်(၃)ကျေးရွာမှော်မှန်းချက်အစည်းအဝေးပြီးဆုံးသောအခါ ကျေးရွာစီမံကိန်း အထောက်အကူပြု ကော်မတီသည် လူထုစည်းရုံးရေးမှူးအကူအညီဖြင့် ဤပုံစံကိုပြည့်စုံအောင် ဖြည့်သွင်းရမည်။			
လူထုစည်းရုံးရေးမှူး/ဝန်ထမ်း အမည်	၈၅၂ နန်းစော၊ စော၊ သိန်း		
နေ့စွဲ ၁၃.၆.၁၉	စက်ဝန်းအား အမှတ်ခြစ်ပါ (✓) <input type="checkbox"/> စက်ဝန်း(၀) <input type="checkbox"/> <input checked="" type="checkbox"/> စက်ဝန်း(၂) <input type="checkbox"/> စက်ဝန်း(၃) <input type="checkbox"/> စက်ဝန်း(၄)		
ပြည်နယ်/ခရိုင်	မြို့နယ်	ကျေးရွာအုပ်စု	ကျေးရွာ
ကရင်	ပျဉ်းခွ	ဝင်းမေ	စောစင်ပတောင်

က။ အခက်အခဲအတားအဆီးများအားဆွေးနွေးခြင်း - ယခုလက်ရှိအခြေအနေတွင်ဤကျေးရွာဖွံ့ဖြိုးတိုးတက်ရေးအတွက် အဓိကအခက်အခဲအတားအဆီးများသည် မည်သည်များဖြစ်ပါသနည်း။ (အမျိုးသား/သမီး အနည်းဆုံးအခက်အခဲ ၅ ခုစီဖော်ပြပါ)

အုပ်စုဖွဲ့ဆွေးနွေးမှုများမှ တင်ပြသောအခက်အခဲအတားအဆီးများ	
၁။ လမ်းပန်းဆက်သွယ်ရေး သွားလာရ ခက်ခဲခြင်း။	<input type="checkbox"/> ကျား <input type="checkbox"/> မဟုတ်ကျား + မ
၂။ စွန့်စားခွင့် ရှေးဟောင်း ဝေဟင်္ဂါရေ နားကန်ခဲခြင်း။	<input type="checkbox"/> ကျား <input type="checkbox"/> မဟုတ်ကျား + မ
၃။ ကျောင်းသားအားလုံးအားလုံးဆောင် လိုလားမှု ကျား <input type="checkbox"/> မ <input type="checkbox"/> ကျား + မ	
၄။ မီးမရှိ၍ ကလေးများ ညဘက် ဓာတ်လျှပ်ရေ တွင် နားကန် ခဲခြင်း။	<input type="checkbox"/> ကျား <input type="checkbox"/> မဟုတ်ကျား + မ
၅။ ဘက်စုံသုံးခန်းမ မရှိ၍ ခွာအဆည်းအဝေးများ၊ ဖောဖောယွဲများ ပြုလုပ်ရန် ရာအခက်ခဲခြင်း။	<input checked="" type="checkbox"/> ကျား <input type="checkbox"/> မ <input type="checkbox"/> ကျား + မ

ခ။ မှော်မှန်းခြင်း- နောင်လာမည့် (၅)နှစ် အတွင်း ကျေးရွာဖွံ့ဖြိုးရေး မှော်မှန်းလျာထားချက်များအား တင်ပြပါ။

အုပ်စုဖွဲ့ဆွေးနွေးမှုများမှ တင်ပြသောအခက်အခဲအတားအဆီးများ	
၁။ ခွာလမ်းများ သွားလာရ နားဆင်ဖြေလာ စေရန်။	<input type="checkbox"/> ကျား <input type="checkbox"/> မဟုတ်ကျား + မ
၂။ မီးရောင်ခြင်းဖြင့် ညဘက် ကလေးများ ဓာတ်လျှပ် ရ နားဆင်ဖြေလာမည်။	<input type="checkbox"/> ကျား <input type="checkbox"/> မဟုတ်ကျား + မ
၃။ မူလတန်း ကျောင်းဆောင် လိုလားမှု ကျား <input type="checkbox"/> မ <input type="checkbox"/> ကျား + မ	
၄။ ဆေးပေးခန်း ခြံလှည့် ကျန်းမာရေး နှင့် ယာ ဘက်စုံသုံးဆောင်မှုများ အားလုံးမရှိခြင်းမည်။	<input type="checkbox"/> ကျား <input type="checkbox"/> မဟုတ်ကျား + မ
၅။ ဘက်စုံ သုံးခန်းမ မရှိခြင်းအားဖြင့် ခွာအဆည်းအဝေး ပြုလုပ်ရန် နားဆင်ဖြေလာမည်။	<input type="checkbox"/> ကျား <input type="checkbox"/> မ <input type="checkbox"/> ကျား + မ

ဝဏ္ဏအလှိုင် ဦးအေးလေး၊ လှိုင်လင်း၊ အမျိုးသမီး

ကျေးရွာ - တောင်ပလောင် ကျေးရွာအုပ်စု - ဝင်းမော်

ရက်စွဲ	ဦးအေးလေး အဆင့်	လှိုင်လင်း၊ အမျိုးသမီး	အဆင့်ဖြည့်သူ			ရက်စွဲ	ဆောင်ပုံမတူ (သို့) ငွေ	မှတ်ချက်
			ကျေး	+	ကျေး			
အခြေခံဆောင်ရွက်ပေးခြင်း လက်ထပ်ထား၊ ရေကြိုရေး၊ မီးလင်းရေး	1	အုပ်စုဖွဲ့စည်းရေး၊ ငွေ		✓		၂၀၁၉	၅၀၀	
	2	ရွာတွင်းကျောက်ကျောက်ခြား			✓	၂၀၂၀	"	
	3	ရွာတွင်းလွှဲကျွတ်ထား			✓	"	"	
လူမှုဖွံ့ဖြိုးရေးအဖွဲ့ လုပ်ဆောင်ခြင်း၊ ကျန်းမာရေး၊ အဆင့်မြှင့်တင်ရေး၊ အထောက်အပံ့	1	အ.မ.ကကျောင်းတော်သစ်	✓			၂၀၁၉	၂၀၀,၀၀၀	
	2	ဆေးစားခန်း		✓		၂၀၂၀	ကျန်းမာရေး	
	3	မူကြိုစာရမ		✓		၂၀၂၁	ပညာရေး	
	4	မူလကမ်းအားဖြင့် မူလကမ်း		✓		၂၀၂၂	"	
	5	ဘေးအန္တရာယ်		✓		၂၀၂၃	ကျန်းမာရေး	
အထောက်အပံ့ ပေးခြင်း	!	ရွက်ပျိုး ရေးသုံးအားဖြင့်	✓			၂၀၂၄	ရွက်ပျိုးရေး	
အထောက်အပံ့ ပေးခြင်း	1	ကန်စိုက်ရေး ခန်းမဆောင်	✓			၂၀၂၀	၅၀၀,၀၀၀	မူလကမ်း

အစည်းအဝေးမှတ်တမ်း

ကျေးဇူးအမည် - စောဇပလောင်

အချိန်/နေ့ရက် - ၂၀၁၉.၀၆.၁၄

ကျေးဇူးအုပ်စုအမည် - ဝင်းဖရ

နေရာ - ကျွန်းကြီးကျောင်း

အစည်းအဝေးပြုလုပ်ရခြင်းအကြောင်းအရာ (ပုဒ်မ) အကြောင်း အစည်းအဝေး...

ဆွေးနွေးချက်နှင့် ဆုံးဖြတ်ချက်

ပထမဦးစွာ အစည်းအဝေး တက်ရောက်သူများစာရင်းကို စကောက်ယူခဲ့ပါသည်။ လူနည်းဖြည့်ဖို့သောကြောင့် လူထုစည်းရုံးရေးမှူး နှင့် အစည်းအဝေး ပြုလုပ်ရခြင်း၏ ရည်ရွယ်ချက်ကို ပြောကြားပါသည်။ ကျေးဇူးအုပ်စု အုပ်စု အုပ်ချုပ်ရေးမှူး နှင့် အဖွဲ့အမှားစကား ပြောကြားခဲ့ပါသည်။

လူထုစည်းရုံးရေးမှူးမှ ဒီမိုကရေစီ အကြောင်း ပြန်လည်ဖိတ်ခေါ်ကြီး မနှစ် ၈ တင်ပြခဲ့သည်များကို ကျေးဇူးလူထုမှ မှတ်တမ်းယူရန် စေ့ငြိမ်းဖို့ အပြန်အလှန် ကွေးကွေးကြပါသည်။ ဒီမိုကရေစီစက်ဝန်းကို လည်း သေချာစွာ ရှင်းလင်းတင်ပြပါသည်။ ငြိမ်းလျှင် ဆေးကုသမှုတို့ကိုလည်း ဖြစ်နိုင်စွမ်းရှိစွာ အစည်းအဝေး ဖွဲ့စည်းပေးပါသည်။ လူမှုဆန်းစစ်ခြင်း (CPRA လေး) များကိုလည်း ဖြစ်နိုင်သည့် သုံးသပ်ဖို့ အတည်ပြုချက် ရယူပါသည်။

ထို့နောက် ပာခင်နှစ်ကွင် လေးဆွဲဖော်ထုတ်သော ကျေးဇူးစာ
ခက်ခဲ၊ မေ့မှန်များချက်များကို ပြန်လည်တင်ပြပြီး မလိုအပ်သည်၊
လုပ်ငန်းများကို ဖြုတ်ပြီး၊ လိုအပ်သည်၊ လုပ်ငန်းကို ထပ်မံလုပ်ဆောင်
သည်၊ လိုအပ်ကြောင်း ပြောကြားပါသည်။ လုပ်ငန်းခွဲများကို မဲခွဲ
နှင့် အဆိုပြုခွင့်ဖြင့် ရွေးချယ်လျှင်ကြောင်း ပြောကြားပါသည်။
ကျေးဇူးလူထုအားလုံးမှ အမှန်တကယ်လိုအပ်သော လှုပ်ခတ်မှုကို
လုပ်ရန် အားလုံးသဘောတူ ဆုံးဖြတ်ခဲ့ကြပြီး ကျန်လုပ်ငန်းခွဲများ
ကို စာများသဘောတူ အဆင့်သတ်မှတ်ခဲ့ ကြပါသည်။

ပြီးလျှင် ကဏ္ဍဝင်/မဝင် လုပ်ငန်းခွဲများကို ရှင်းပြပါသည်။
စီမံကိန်းတွင် သဘာဝပတ်ဝန်းကျင်နှင့် လူမှုပတ်ဝန်းကျင် အဏာအတွယ်
အကြောင်းများကိုလည်း လက်ထောက်နည်းပညာများ မှ ရှင်းပြပြီး
စည်သူင်းစဉ်းစားပေးရန်ကိစ္စကိုလည်း ပြောကြားခဲ့ပါသည်။

စီမံခန့်ခွဲမှုအဖွဲ့ဝင်များကို ရွေးချယ်ရန် ဘာကြောင့် ဝတ္တရားများ
ကို လူထုစည်းရုံးပေး နှင့် ရှင်းပြပြီး ကော်မတီဝင် အပြောင်းအလဲ
တစ်ယောက် နှစ်ယောက်ကို ရွာလူထုမှ ပြန်လည်ရွေးချယ် အတည်
ပြုခဲ့သည်။ ကျေးဇူးစာ/ထောက်ပံ့မှုနှင့် ကျေးဇူးတင်စကား ပြော
ကြားပြီး အစည်းအဝေးကို ပိတ်ဆို့ခဲ့ပါသည်။

မှတ်တမ်းပြုသူ - အမည် - ဒေါ်နန်းစန်းစော လက်မှတ် - [Signature] နေ့ရက် - ၂၀၂၀.၀၁.၁၄

အတည်ပြုသူ - အမည် - နန်းစန်းစော လက်မှတ် - [Signature] နေ့ရက် - ၂၀၂၀.၀၁.၁၄

၁၂။ ကဏ္ဍအလိုက် ဦးစားပေးဖွံ့ဖြိုးရေးလုပ်ငန်းစဉ်များ

ဝဏ္ဏအလိုက် ဦးစားပေးလုပ်ငန်းစဉ်များ

ဇယား - တောင်ပလောင် ကျေးရွာအုပ်စု - ဝင်းမော်

စဉ်	ဦးစားပေးဆောင်ရွက်ရမည့် အရာ	လုပ်ငန်းအမျိုးအစား	ဆောင်ရွက်မှု			အကောင်အထည်ဖော်မှု	မှတ်ချက်
			အစား	+	ဖ		
အခြေခံအဆောက်အအုံ	လမ်း၊ တံတား၊ ရေအိုင်၊ ရေပေးစနစ်	1. အောက်ဖမ်း၊ သွယ်တန်းခြင်း		✓		၂၀၁၉	DRD, CDD
		2. အောက်ကျောက်ကျောက်ခြင်း			✓	၂၀၂၀	"
		3. အောက်ကျောက်ကျောက်ခြင်း			✓	"	"
လူမှုစီးပွားဖွံ့ဖြိုးရေး	လမ်း၊ တံတား၊ ရေပေးစနစ်၊ အခြေခံအဆောက်အအုံ	1. အ.မ.ကကျောင်းတောင်	✓			၂၀၁၉	CDD, ပညာရေး
		2. စေးပေးအိုး		✓		၂၀၂၀	ကျန်းမာရေး
		3. မုန့်ထုတ်စက်		✓		၂၀၂၀	ပညာရေး
		4. မူလယာဉ်အစားအလှယ်		✓		၂၀၂၂	"
		5. ဘားဖွားစက်		✓		၂၀၂၃	ကျန်းမာရေး
အထောက်အကူ	အထောက်အကူ	1. စိုက်ပျိုးရေးသုံးအားပြုစက်		✓		၂၀၂၄	စိုက်ပျိုးရေး
အထောက်အကူ	အထောက်အကူ	1. ကက်စီသုံးအိုးမဆောင်		✓		၂၀၂၀	လမ်း၊ တံတား၊ ရေပေးစနစ်

