



ပြည်ထောင်စုမြန်မာနိုင်ငံတော်အစိုးရ
စိုက်ပျိုးရေး၊ မွေးမြူရေးနှင့် ဆည်မြောင်းဝန်ကြီးဌာ
ကျေးလက်ဒေသဖွံ့ဖြိုးတိုးတက်ရေးဦးစီးဌာန

National Community Driven Development Project
လူထုဗဟိုပြုစီမံကိန်း၊ လှိုင်းဘွဲ့မြို့နယ်

ကျေးရွာဖွံ့ဖြိုးရေးအစီအစဉ်



ဝင်းဖရကျေးရွာအုပ်စု
ကုန်းကလေးကျေးရွာ

မာတိကာ

စဉ် အကြောင်းအရာစာမျက်နှာ

၁။	လှိုင်းဘွဲ့မြို့နယ်အခြေပြမြေပုံ	၁
၂။	ကျေးရွာမြေပုံ (တည်နေရာ)	၂
၃။	အုပ်စုတွင်ပါဝင်သောကျေးရွာများစာရင်း	၃
၄။	ကျေးရွာအခြေခံအချက်အလက်များ (ကျေးရွာသမိုင်းကြောင်း)	၄,၅,၆
၅။	လူထုပူးပေါင်းပါဝင်သောလူမှုဆန်းစစ်ခြင်းနှင့် အကဲဖြတ်ခြင်း လုပ်ငန်းစဉ် (PSA/PRA) အကျဉ်းချုပ်ဇယား	၇
၆။	ကျေးရွာဖွံ့ဖြိုးရေးအစီအစဉ်အတွက်အသုံးပြုခဲ့သော PRA tools တစ်ခုချင်းစီအတွက်သုံးသတ်ချက်များ	
	၁။ကျေးရွာလူမှုရေးနှင့်အရင်းအမြစ်ပြမြေပုံ (Social Map).....	၈,၉
	၂။ရာသီခွင်ပြပြကွဲဒီဇိုင်း (Seasonal Cleander).....	၁၀,၁၁
	၃။ဥစ္စာနေကြွယ်ဝမှုပြဇယား (Wealth Ranking).....	၁၂,၁၃
	၄။ ကျား၊မပင့်ကူအိမ်သုံးသပ်ခြင်း(Cob Web).....	၁၄,၁၅
	၅။အရင်းအမြစ်အသုံးချမှုပုံစံပြဇယား (Asset Mapping).....	၁၆,၁၇,၁၈
	၆။အဖွဲ့အစည်းချိတ်ဆက်မှုပြဇယား (Veen Diagram).....	၁၉,၂၀,၂၁
၇။	ကော်မတီဝင်များရွေးချယ်ခြင်းနှင့် ကျေးရွာဖွံ့ဖြိုးရေးအစီအစဉ် ဆောင်ရွက်မှုမှတ်တမ်း	၂၂,၂၃
၈။	ကျေးရွာအချက်အလက်များ(PC 1)	
	၂၄,၂၅,၂၆,၂၇	
၉။	စီမံကိန်းစက်ဝန်းအချိန်ဇယား(PC 2).....	၂၈
၁၀။	ကျေးရွာဖွံ့ဖြိုးရေးဦးစားပေးအစီအစဉ် (PC 3).....	၂၉,၃၀,၃၁
၁၁။	အစည်းဝေးမှတ်တမ်းများ	၃၂,၃၃
၁၂။	ကဏ္ဍအလိုက်ဦးစားပေးဖွံ့ဖြိုးရေးလုပ်ငန်းစဉ်များ.....	၃၄

၁။ လိုင်းဘွဲ့မြို့နယ်အခြေပြမြေပုံ

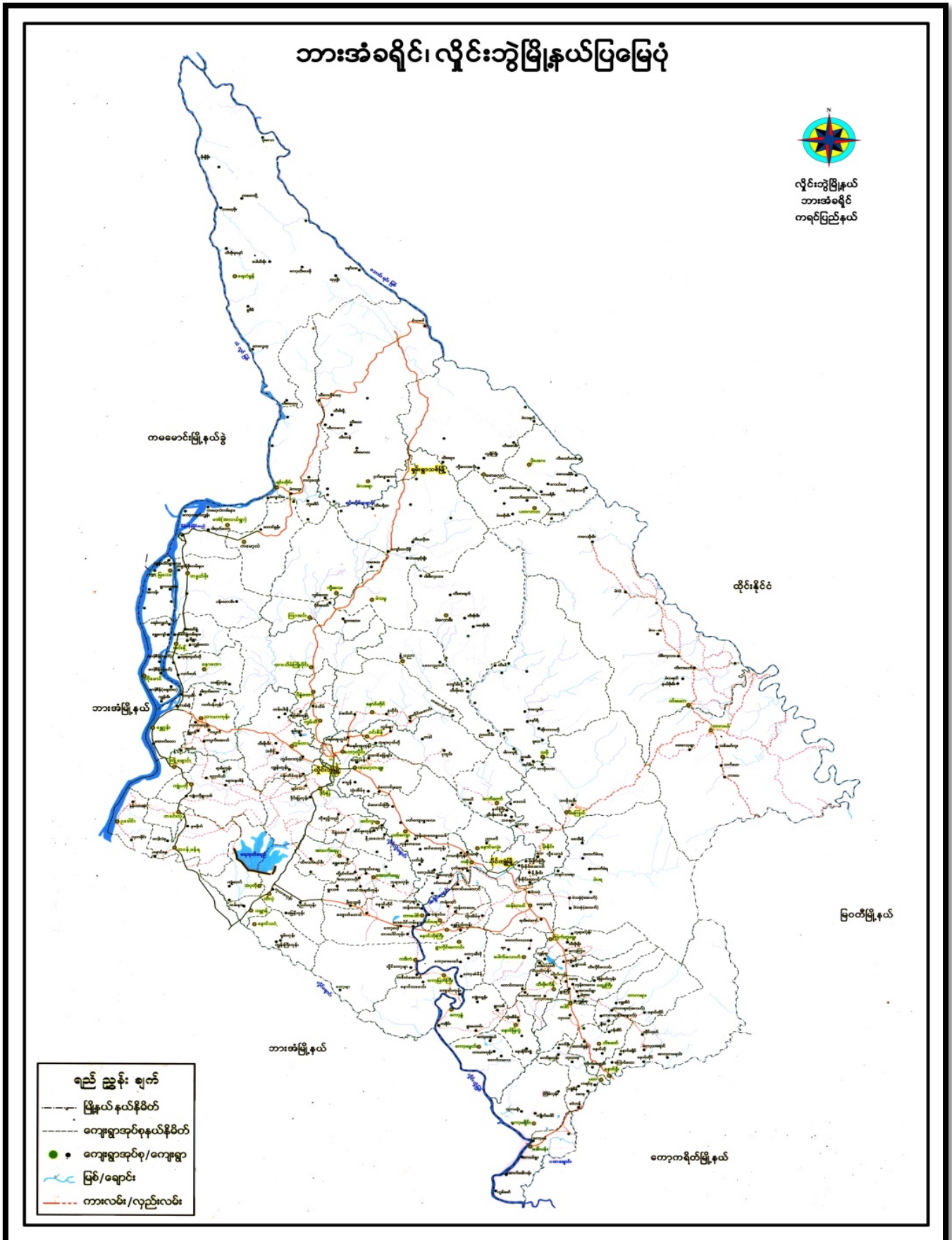

၃။ အုပ်စုတွင်ပါဝင်သောကျေးရွာများစာရင်း

- ၁။ တောင်ပလောင်
- ၂။ ကရဲထော်
- ၃။ ကုန်းကလေး
- ၄။ ဝင်းဖရ

၅။ လူထုပူးပေါင်းပါဝင်သောလူမှုဆန်းစစ်ခြင်းနှင့်အကဲဖြတ်ခြင်းလုပ်ငန်းစဉ်အကျဉ်းချုပ်ဇယား

လူထုဗဟိုပြုစီမံကိန်း
လူမှုဆန်းစစ်ချက် (PRA) နှင့် သက်ဆိုင်သော အချက်အလက်များ

(ဧည့်သည်များ - ကျန်းမာရေး
ဧည့်သည်များ - ဝင်းယု)

စဉ်	ဆွေးနွေးခွဲ စာချက်စွဲ	အကြောင်းအရာများ	ဆွေးနွေးဆောင်ရွက်မှုအခန်းကဏ္ဍ		ပါဝင်သူ အရေအတွက်
			ကျား	မ	
၁။		လူမှုအရင်းအမြစ်နှင့် ဆန်းစစ်ချက်များ	၃၃	၂၅	၅၈
၂။		ဒီဂရီစနစ်ဖြင့် ဝေဖန်ဆန်းစစ်ချက်များ	၃၃	၂၅	၅၈
၃။		ဧည့်သည်များ၏ အကြံပြုချက်များနှင့် ဆန်းစစ်ချက်များ	၃၃	၂၅	၅၈
၄။		လူမှုအရင်းအမြစ်နှင့် ဆန်းစစ်ချက်များ	၃၃	၂၅	၅၈
၅။		ပရိုဂရမ်များ၊ သတ်မှတ်ချက်များ	၃၃	၂၅	၅၈
၆။		ပရိုဂရမ်များ၊ သတ်မှတ်ချက်များ	၃၃	၂၅	၅၈

၆။ ကျေးရွာဖွံ့ဖြိုးရေးအစီအစဉ်အတွက်အသုံးပြုခဲ့သော BRA tools တစ်ခုချင်းစီအတွက် သုံးသတ်ချက်များ

၁။ ကျေးရွာလူမှုရေးနှင့်အရင်းအမြစ်ပြမြေ (Social Map)



လူမှုရေး အရင်းအမြစ်ပြု ရခြင်း

သွေးစွေးခြင်းနှင့် ဆန်းစစ်ခြင်း

ကျေးဇူးတင်စွာ ဆက်လက် ဆောင်ရွက်ခြင်း ၂၀၂၀.၀၆.၁၄

- * လယ်ယာများ၊ ရေကန်၊ လှေငယ်များကို အစီအစဉ်ဖြင့် အသက်မွေးဝမ်းကျောင်းပြုကြသည်။
- * စိုက်ပျိုးရေးများ၌ သောက်သုံးရေ လုံလောက်မှု မရှိပါ။
- * လွန်ခဲ့သော ငါးနှစ် အတွင်း သစ်တောများ ဝေရာတွင် ရေကန်အစား တိုးတက်စိုက်ပျိုးလာသည်။
- * အများစုမှာ ကရင်လူမျိုးများဖြစ်ပြီး ဗီဒီ လူမျိုးတို့ကလေးများ (၁)ခုရှိသည်။
- * စာစာလုံး ဖွဲ့စည်းကာ ကိုးကွယ်ကြပြီး သီးခြား ဝေရာတွင် သောက်သုံးရေ လုံလောက်မှု မရှိပါ။
- * တိုးတက်ရန် လိုအပ်သော အချက်များ
 - လမ်းပန်းဆက်သွယ်ရေး ကောင်းမွန်ရန်
 - သောက်သုံးရေ လုံလောက်မှု ရရှိရေး (စွန့်ခွာ)
 - မူလတန်းအဆင့်မှ အလယ်တန်းအဆင့် တိုးမြှင့်လာရေး

ပူးပေါင်းပါဝင်သော အဖွဲ့ဝင်များ (၃၃)၊ (၂၅)

နေ့စွဲ- ၇. 6. 19

ရာသီခွင်ပြုပြင်ကွပ်ကဲ

ကျေးဇူး = ကုန်းကလေး

ပေါင်ဆူ = ၈ = ၃၇
မ = ၂၅

ဘကြောင်းအရာ	အင်္ဂါ	ဗုဒ္ဓဟူး	သောတနင်္ဂနွေ	ဗုဒ္ဓဟူး	သောတနင်္ဂနွေ	အင်္ဂါ	ဗုဒ္ဓဟူး	သောတနင်္ဂနွေ	အင်္ဂါ	ဗုဒ္ဓဟူး	သောတနင်္ဂနွေ
ရာသီဥတု	☀	☀	☁☔	☁☔	☁☔	☁☔	☀	☀	☀	☀	☀
ကျန်းမာရေး	-	ပန်းပွင့်	ပန်းပွင့်	ပန်းပွင့်	ပန်းပွင့်	-	-	-	-	ပန်းပွင့်	-
ပွဲတော်	မုန့်	မုန့်	မုန့်	မုန့်	မုန့်	မုန့်	မုန့်	မုန့်	မုန့်	မုန့်	မုန့်
ဝင်ငွေ	\$\$\$	\$\$\$	\$\$\$	\$\$\$	\$\$\$	\$\$\$	\$\$\$	\$\$\$	\$\$\$	\$\$\$	\$\$\$
စိုက်ပျိုးရေး	-	-	ပဲ	ပဲ	ပဲ	ပဲ	ပဲ	ပဲ	ပဲ	ပဲ	ပဲ
အားလပ်ချိန်	-	-	-	-	-	-	-	-	-	-	-

ရှာဖွေခွင့်ဖြင့် ဖြေဆိုခြင်း

ကျေးဇူးတင်ခြင်းနှင့် ဆန်းစစ်ခြင်း

ကျေးဇူးတင်စွာ ဝမ်းသာစွာ ကျေးဇူးတင်ဆုတ်ခွင့် ရက်စွဲ ၂၀၁၆.၀၁.၀၉

- * တပေါင်း၊ တာရှည်၊ ကဆုန်လများတွင် ပူဇော်ပြီး နယုန်၊ ဝါဆို၊ ဝါခေါင်၊ တော်ဘလင်း၊ သီတင်းကျွတ်လများတွင် ဖိုးရွာသည်။ တစ်ဆောင် နှင့်၊ နတ်တော်၊ တပို့ဝတ်လတွင် ကေးလာဖြိုး ဖြာဆိုလမှာ အားနား ဆုံးလဖြစ်သည်။
- * ကဆုန်၊ နယုန်တွင် ဝမ်းပျက်၊ ဝမ်းကျောဖြစ်၍ ဝါဆို၊ ဝါခေါင်လတွင် တုပ်ကွေးနာဖြစ်များသည်။ ဝါဆိုလမှာ ပအိပ်ရောဂါလည်း ရွာသည်။
- * (၁၂)လ အလိုက် ပွဲတော်များ ^{အစီးအစီး} ကျင်းပကြသည်။
- * (၁၂)လအပိုင်း ဝင်ငွေ နှင့် နည်းနည်းများ ရရှိပြီး တပေါင်း၊ တာရှည် လတွင် လယ်၊ ကျင်း တို့မှ ဝင်ငွေ ပိုရရှိသည်။
- * တာရှည်၊ ကဆုန်မှ အပ ကျန်ဘာလများမှာ လယ်၊ ကျင်း၊ ဒွမ်း ကျွဲဖြင့် ခြံစိုက်ပြီး ရေးလုပ်ကြသည်။
- * တပို့ဝတ်၊ တပေါင်း၊ တာရှည်၊ ကဆုန်၊ နယုန်၊ ဝါဆိုလတွင် အားလပ် ချိန် သီးဖျိပါ။

တပေါင်းတိုင် ကျေးဇူးတင် - ၈ (၃၃)၊ ၈ (၂၅)

၆.၈ - ၂၅.၆.၂၀

ကျေးရွာ-ကျွန်းကမ်း: ဥစ္စာကြွယ်ဝမှု

ဒိုင်ပယုတ်
ပါဝင်သူက= ၃၃
မ= ၂၅

အဆင့်	သတ်မှတ်ချက်	အိမ်ထောင် စု	ရာခိုင်နှုန်း
ပြေလည် သောအုပ်စု	ထိုက်မိမိ၊ ကား (၁)စီး၊ ဆိုင်ကယ် (၁)စီး၊ ရာဘာခြံ (၁၀)စောင်၊ လယ် (၇)ဧက၊ လယ်ထွန်စက်၊ နွား (၅)ကောင်၊ အထက်တန်းစား ကလေးကျောင်းထားနိုင်	၃၀	၃၃%
အသင့် အတင့် အုပ်စု	သစ်သားအိမ်၊ ဆိုင်ကယ် (၁)စီး၊ လယ် (၄)ဧက၊ ရာဘာခြံ (၅) ဧက၊ လယ်ထွန်စက်၊ နွား (၃)ကောင်၊ အလယ်တန်းထိကလေးကျောင်း ထားနိုင်	၃၁	၃၆%
မပြေလည် သောအုပ်စု	ဝါးမိမိ၊ စက်ဘီး၊ နေစားကျွန်း၊ ကြက်စာရင်းယပ်၊ ဆိတ် (၁)ကောင်၊ မူလတန်းထိကျောင်းထားနိုင်	၂၀	၂၅%
စုစုပေါင်း		၈၁	၁၀၀%

၃၅၈၄ ကြွယ်ဝမှု

ကျေးဇူးခြင်းနှင့် ဆန်းစစ်ခြင်း

ကျေးဇူးအုပ်စု ဝင်းဖေ ကျေးဇူး ဇော်ကလေး ရက်စွဲ ၂၃.၆.၁၄

- * မဖြေလည်သော အိမ်ထောင်စု (၂၀) စု ရှိသည်။
- * မဖြေလည်သည့် အကြောင်းရင်းမှာ နေ့စားကျားလုပ်ငန်းများသာ လုပ်ဆောင်ရသောကြောင့် ပိုမိုဝင်ငွေ မရှိခြင်း၊ ကလေးများခြင်း၊ ကျောင်းမထားနိုင်ခြင်းကြောင့်၊ အင်အားမတည့်မှုနှင့် နည်းပါးခြင်း။
- * စားဝတ်ဆုတ်ငွေ ဖြေလည်ရေး အလုပ်အကိုင် အခွင့်အလမ်း ဖန်တီးပေးခြင်းဖြင့် မဖြေလည်သော အုပ်စုများ၏ လူငယ်အားကိုးတက်လာမည်။
- * အစီအစဉ်ရေးဆွဲရာတွင် လမ်းစဉ်ထောက်ပံ့ခြင်း၊ အခြေခံအဆောက်အအုံ စတင်ဆောက်ခြင်း လုပ်ငန်းများသည် လုပ်ကားခ ရရှိလာခြင်း ဝင်ငွေရလာမည်။
- * ကျေးဇူးတွင် စားစားဆုံးရှုံးခြင်းကြောင့် ငွေလွန်ကျမှု နည်းပါးလာမည် ဖြစ်သည်။ စာသင်ကျောင်းရှိခြင်းကြောင့် ကလေးများ၏ ပညာရေး အခြေအနေလည်း ကောင်းမွန်လာမည် ဖြစ်သည်။

ပူးပေါင်းပါဝင် ကျေးဇူးသူ - ကျား (၃၃)၊ မ (၂၅)

နေ့စွဲ - 23-6-19

ကျေးရွာ - ကုန်းကလေး

ဒို့-တိယာဒွန်

ပါဝင်သူက = 22

မ = ၂၅

ပင့်ကူအိမ်

အလုပ်အကိုင်
အခွင့်အလမ်း

ဆုံးဖြတ်ချက်ချနိုင်မှု

5930

၇၆၅၅၀၀၀၀

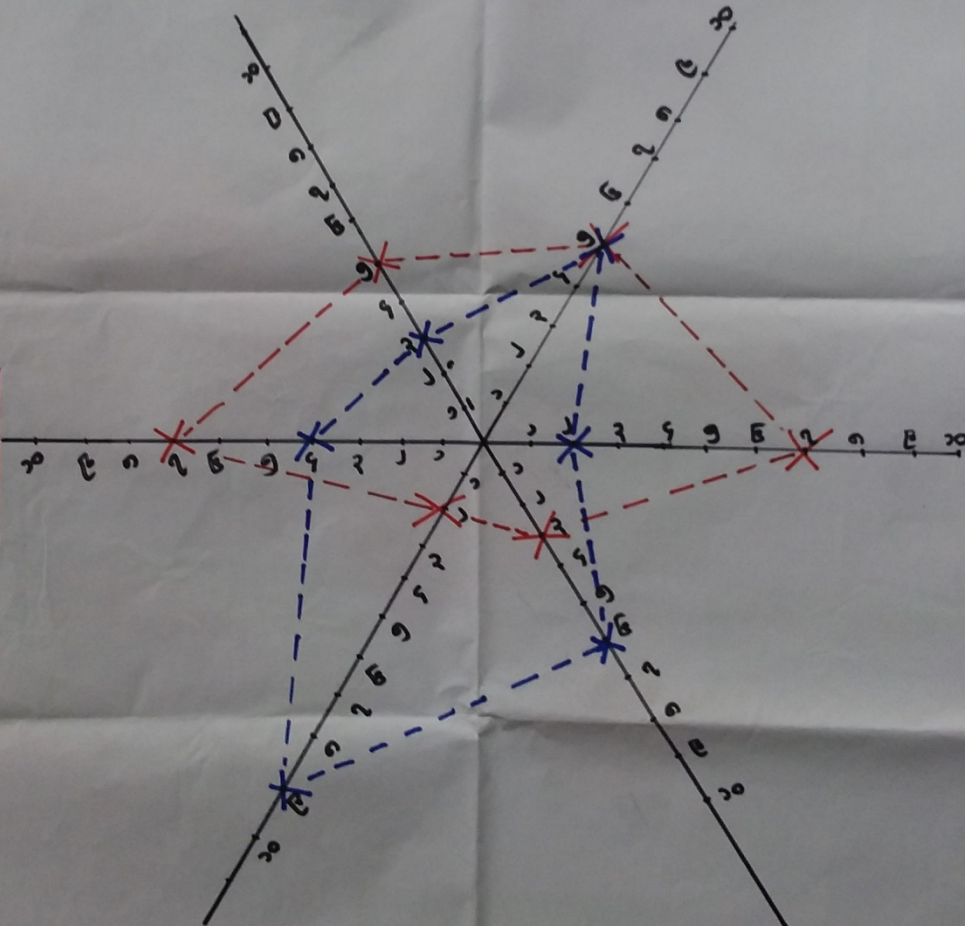

အိမ်မှုကိစ္စ

ပညာရေး

— အမျိုးသား

— အမျိုးသမီး

ပင်၊ ကုမိတ်

ဆွေးနွေးခြင်းနှင့် ဆန်းစစ်ခြင်း

ကျေးဇူးတင်စွာ အုပ်စု ဝင်းဇော် - ကျေးဇူးတင်စွာ ထွန်းထွန်းထွန်း ရက်စွဲ 23.6.19



- * အမျိုးသမီးများသည် ဆုံးဖြတ်ချက်ချပိုင်ခွင့်၊ ဦးဆောင်နိုင်မှု၊ အလုပ်အကိုင် အခွင့်အလမ်းတွင် အားနည်းရတတ်သည်။ ဟိုဂျိုးဇောကလူ အမျိုးသမီးများသည် အားနည်းသူ၊ အုပ်စုချုပ်များ ဖြစ်သည်။ အတွက် ဦးဆောင် နိုင်မှု အပိုင်တွင် အားနည်းရသည်။
- * အမျိုးသမီးများသည် ခက်တွင်းမှု အလုပ်ကို လုပ်နေကြရသဖြင့် အပြင်တွက် ဝင်နေရန် ခက်ခဲသည်။ ထို့ကြောင့် ဝင်နေရန် နည်းပါးသည်။ ပညာရေးပိုင်းတွင် အမျိုးသမီးများ၏ လိုရာ စရေး၊ ခွဲခြားခြင်းနှင့် ကြိုးစားနိုင်မှု တို့ကြောင့် ပညာရေးတွင် အားကောင်းကြသည်။
- * ကျေးဇူးတင်စွာ အမျိုးသမီးများအတွက် ဓမ်းရည်ဖြင့်တင်စားခြင်း၊ သင်တန်းများ၊ အထိပညာရေး၊ စိတ္တဗျူဟာများ၊ အလုပ်အကိုင် အခွင့်အလမ်းနှင့် လုပ်ရအားခတိုးတက်စားခြင်းဖြင့် မြို့ဖွံ့ဖြိုးရေး လုပ်ငန်းများ ဆောင်ရွက်ရန် အမျိုးသမီးများ လက်တွေ့အခြေအနေဖြင့် ကူညီနိုင်မည်။

ပေးပို့ပါသည့် ဆွေးနွေးသူ - (ကျား (၃၃)၊ ပါ (၂၅))

နေ့စွဲ - ၂၀.၆.၁၇ ဒုတိယပတ်

ကျေးရွာ - ကျွန်းကလေး ပါဝင်သူ - က = ၃၃
မ = ၂၅

ကျား - မဂေးရာ အရင်းအမြစ် သုံးစွဲမှု

အမျိုးသား	အမျိုးသမီး	အမျိုးသား + အမျိုးသမီး
		
လယ်ထွန်စက်		ဘုန်းကြီးကျောင်း
ဒွမ်းကြိတ်ဆုံ		အိမ်တွင်း
ဆန်စက်		လယ်၊ ကိုင်း
		မွေးမြူရေး
		အပ်ချယ်စက်
		ကုန်ရုံဆိုင်
		ကား၊ ဆိုင်ကယ်
		နွား၊ ကျွဲ
		စာသင်ကျောင်း
		ဆေးပေးခန်း
		လမ်း
		ရေတွင်း

အရင်းအမြစ် သုံးစွဲမှုနှင့် ထိန်းချုပ်မှု

ဆွေးနွေးခြင်းနှင့် ဆန်းစစ်ခြင်း

ကျေးဇူးတင်စွာ ဝင်းဖရော့ ကျေးဇူးတင်စွာ လုပ်ကလေး ရက်စွဲ ၂၃.၁၀.၁၄

- * ရေတွင်း၊ ကား၊ လမ်း၊ ဆေးလေးခန်း၊ စာသင်ကျောင်း၊ နား၊ ကျွဲ၊ ဆိုင်ကယ်၊ ကုန်ခွဲဆိုင်၊ အပ်ချုပ်ခက်၊ ဆွေးနွေးရေး၊ အမျိုးသားနှင့် အမျိုးသမီး တူတူ သုံးစွဲကြသည်။
- * လယ်ထွက်ခက်၊ ဒုတိယကြိမ်ဆိုင် ဆန်ခက် တို့ကို အမျိုးသားများ သီးသန့် အသုံးပြုသည်။
- * အမျိုးသမီးသီးသန့် သုံးစွဲခြင်း မရှိပါ။
- * လမ်း၊ တွင်း၊ လယ်၊ ဆန်းကြီးကျောင်း၊ အများသုံးဆိုင်ခွက်၊ ဝေခို တို့ကို အမျိုးသားများနှင့် အမျိုးသမီးများ စားတူ ထိန်းချုပ်ကြသည်။
- * နတ်ခင်၊ အများသုံးကား၊ ရေတွင်း၊ ကောလိပ်ကွင်း၊ ကော်ရေတွင်း တို့ကို အမျိုးသားများ ကိုယ်တိုင် ထိန်းချုပ်သည်။
- * ပြင်ဆင်ခြင်း၊ ဆုံးဖြတ်မှုနှင့် ထိန်းချုပ်မှုတို့ကို အများအားဖြင့် အမျိုးသားများ ပြုလုပ်သည်။
- * အမျိုးသမီးများကား ဆုံးဖြတ်ချက်ချခြင်း၊ အကောင်အထည်ဖော်ဆောင်ရွက်ခြင်းတို့တွင် အမျိုးသားများနှင့် စားတူဆွေးနွေးခြင်းဖြင့် ပစ္စည်းများကား ဝန်းတူပိုင်ဆိုင်ကြောင်း သိလာနိုင်မည်။

ပုဂံပါင်း-ပါင်း သွေးစွေးသူ ကျား (၃၃) ၊ ၀ (၂၅)

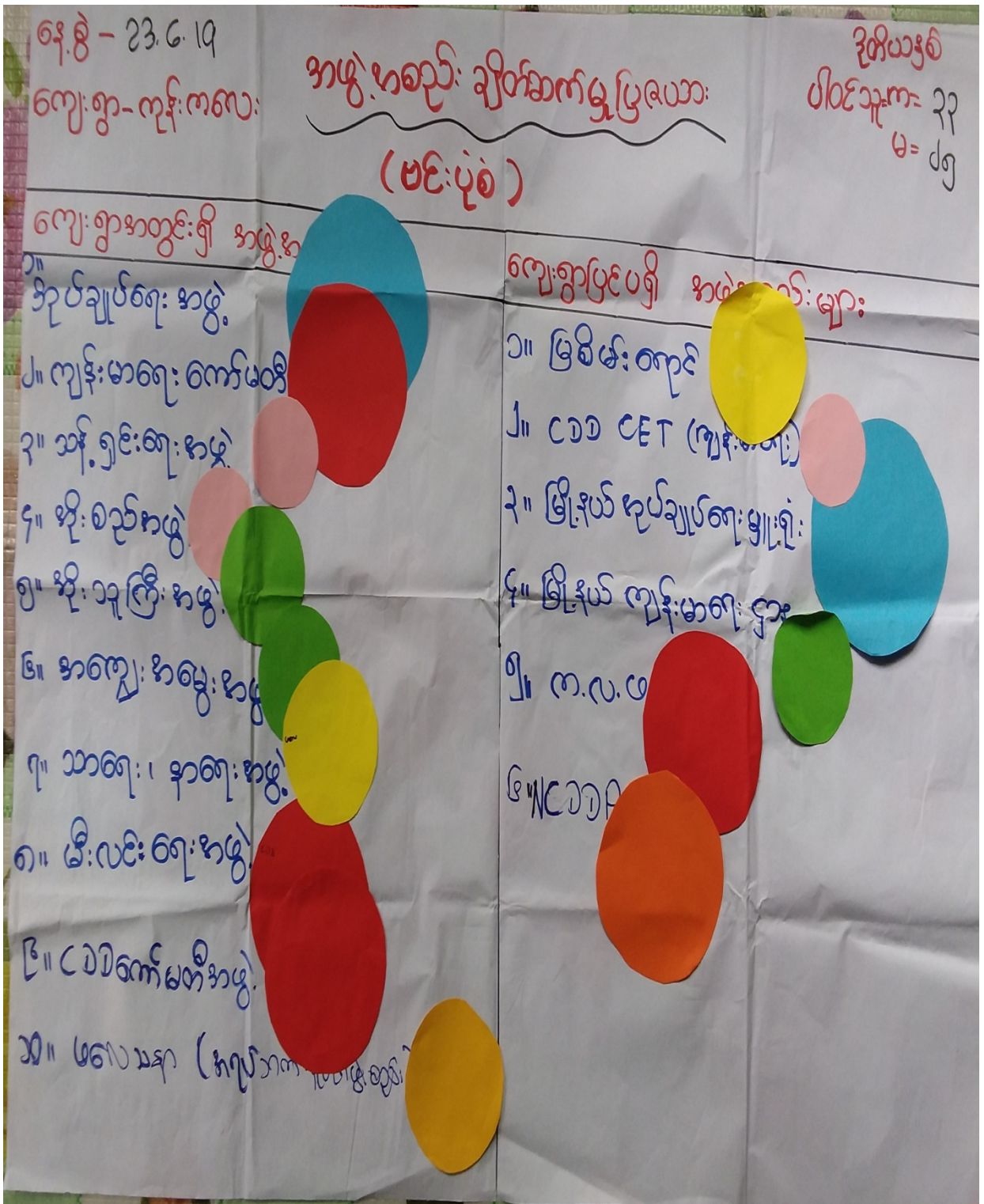

မင်းပုံခံ

ဆွေးနွေးခြင်းနှင့် ဆန်းစစ်ခြင်း

ကျေးဇူးတင်ပေးရမည့် နည်းလမ်း - ကျေးဇူးတင်ပေးရမည့် နည်းလမ်း - ရက်စွဲ 23.6.19

- * ကျေးဇူးတင်ပေးရမည့် နည်းလမ်းများသည် ကျေးဇူးတင်ပေးရမည့် နည်းလမ်းများနှင့် ဖွဲ့စည်းပုံတူညီမှုများတွင် ကွဲပြားခြားနားမှုများ ဖြစ်ပေါ်စေနိုင်ပါသည်။
- * ကျန်းမာရေး ကောင်းမွန်သည် ကျေးဇူးတင်ပေးရမည့် နည်းလမ်းများကို ကွဲပြားခြားနားမှုများ ဖြစ်ပေါ်စေနိုင်ပြီး သန့်ရှင်းရေး နည်းလမ်းများသည် လုပ်ငန်းများ၊ ရှင်းစင်ရေး ကိစ္စရပ်များတွင် ကွဲပြားခြားနားမှုများ ဖြစ်ပေါ်စေနိုင်ပါသည်။
- * နှိုးဆော်မှု၊ နှိုးဆော်မှု၊ ကျေးဇူးတင်မှု၊ သာဓက နာရေး နည်းလမ်းများသည် သာဓကနာရေး ကိစ္စရပ်များတွင် ကွဲပြားခြားနားမှုများ ဖြစ်ပေါ်စေနိုင်ပြီး ဖိလှုပ်မှုများသည် ဖိလှုပ်မှုများလုပ်ပတ်စနစ်များကို ကွဲပြားခြားနားမှု ဖြစ်ပေါ်စေနိုင်ပါသည်။
- * ဖြစ်ပေါ်မှု၊ ငါ့ဘဝ၊ CET (ကျန်းမာရေး) နည်းလမ်းများသည် ကျေးဇူးတင်ပေးရမည့် နည်းလမ်းများကို ကွဲပြားခြားနားမှုများ ဖြစ်ပေါ်စေနိုင်ပါသည်။
- * ဖြစ်ပေါ်မှုနှင့်ပတ်သက်သည့် ကျေးဇူးတင်ပေးရမည့် နည်းလမ်းများကို လုပ်ဆောင်ပါ။ ထို့ပြင် သဘာဝစားနပ်ရိက္ခာ (သို့) အရေးပေါ်အခြေအနေနှင့် ဖြစ်ပေါ်မှု ကျေးဇူးတင်ပေးရမည့် နည်းလမ်းများကို ဆောင်ရွက်ပါ။

ဆွေးနွေးခြင်းနှင့် ဆန်းစစ်ခြင်း - ကျေးဇူးတင်ပေးရမည့် နည်းလမ်း (၃၃) (၂၀၂၅)

၇။ ကော်မတီဝင်များရွေးချယ်ခြင်းနှင့်ကျေးရွာဖွံ့ဖြိုးရေးအစီအစဉ်ဆောင်ရွက်မှုမှတ်တမ်း



၈။ ကျေးရွာအချက်အလက်များ (PC 1)

ပုံစံ - ၈ - ၁ ကျေးရွာအခြေခံအချက်အလက်များ (Form PC 1)

လမ်းညွှန်ချက်၊ ကျေးရွာတစ်ရွာသို့ ပထမဆုံးမိတ်ဆက်ရေးသွားရောက်သောအခါ လူထုစည်းရုံးရေးမှူးသည် ကျေးရွာခေါင်းဆောင်များအား ကျေးရွာအချက်အလက်များကို မေတ္တာရပ်ခံ၍ တောင်းခံရသည်။ ဤအချက်အလက်များကို စီမံကိန်းမိတ်ဆက်အစည်းဝေးမတိုင်မီ တောင်းခံရမည်။ စီမံကိန်းမိတ်ဆက်အစည်းဝေးတွင် လူထုစည်းရုံးရေးမှူးသည် ဤအချက်အလက်များအား စစ်ဆေးပြီး မှန်ကန်အောင် ပြုလုပ်ရမည်။ ပြီးနောက်တွင် လူထုစည်းရုံးရေးမှူးမှ သတင်းအချက်အလက်ထံသို့ Tablets မှ တဆင့် ဖြည့်သွင်းရမည်။

ကျေးရွာခေါင်းဆောင် အမည် ဦးကျော်စွာ	ကျေးရွာခေါင်းဆောင်၏ ဖုန်းနံပါတ် ၀၇ ၇၇၁၀၃၇၇၀၀	လူထုစည်းရုံးရေးမှူး၏အမည် ဒေါ်နန်းစောစောသိန်း
ပြည်နယ်၊ ခရိုင်၊ မြို့နယ်၊ ကျေးရွာအုပ်စု တရုတ်	မြို့နယ် ဖျါးစွဲ	ကျေးရွာအုပ်စု ၀၆၃၆၈
		ကျေးရွာ ကျေးရွာဇာတိ

က။ လူဦးရေ

လူမျိုးစု	အိမ်ထောင်စုအရေအတွက်	ကိုးကွယ်သည့်ဘာသာ	အိမ်ထောင်စုအရေအတွက်
လူမျိုးစု (၁) - တရုတ်	၈၀	ဘာသာ(၁) - ဗုဒ္ဓ	၈၁
လူမျိုးစု (၂) - မြန်မာ	၁	ဘာသာ(၂) - ဗုဒ္ဓ	
လူမျိုးစု (၃) -		ဘာသာ(၃) -	
လူမျိုးစုရော -		ဘာသာရော -	
အခြား			
	အရေအတွက်		
မသန်စွမ်းသူများ	၂		
သက်ကြီးရွယ်အိုများ (၆၅ နှစ် နှင့် အထက်)	၂၁		
စစ်ဘေးရှောင်	-		

	အမျိုးသား(အရေအတွက်)	အမျိုးသမီး(အရေအတွက်)	စုစုပေါင်းအရေအတွက်
လူဦးရေ	၂၆၆	၂၅၉	၅၂၅
လူမျိုးစု (၁)-ဣန္ဒြေ	၂၅၉	၂၅၃	၅၁၂
လူမျိုးစု (၂)-ဗွန်	၇	၆	၁၃
လူမျိုးစု (၃)-----			
အခြား			
အိမ်ထောင်ဦးစီး	၅၁	၃၀	၈၁

(ခ)အခြေခံအဆောက်အအုံ အသုံးအဆောင်များ

စာသင်ကျောင်း	အမှတ် ခြံစံပါ	ကျန်းမာရေး	အမှတ် ခပ်ပါ	ဘာသာရေးအဆောက် အအုံများ	အမှတ် ခြံစံပါ
အထက်တန်းကျောင်း	<input type="checkbox"/>	ဆေးရုံ	<input type="checkbox"/>	စေတီ	<input checked="" type="checkbox"/>
အလယ်တန်းကျောင်း	<input type="checkbox"/>	ကျန်းမာရေးဌာန	<input type="checkbox"/>	ဘုန်းကြီးကျောင်း	<input checked="" type="checkbox"/>
မူလတန်းကျောင်း	<input checked="" type="checkbox"/>	ကျန်းမာရေးဌာနခွဲ	<input type="checkbox"/>	ဟိန္ဒူဘုရားကျောင်း	<input type="checkbox"/>
မူကြိုကျောင်း	<input type="checkbox"/>	ဆေးပေးခန်း	<input type="checkbox"/>	ခရစ်ယာန်ကျောင်း	<input type="checkbox"/>
အခြား	<input type="checkbox"/>	အခြား	<input type="checkbox"/>	ဗလီ	<input type="checkbox"/>
				အခြား	<input type="checkbox"/>
မှတ်ချက်		မှတ်ချက်		မှတ်ချက်	

(ဂ) ကျွမ်းကျင်သူများမှတ်တမ်း (ကျေးရွာတွင်နေထိုင်သော သို့မဟုတ် တခြားရွာမှလာရောက်သောကျွမ်းကျင်သူများ)

(၁) စာသင်ကျောင်း			(၂) ကျန်းမာရေး			(၃) လက်မှုပညာရှင်		
	ရွာတွင်နေထိုင်သူ	အခြားရွာမှလာသူ		ရွာတွင်နေထိုင်သူ	အခြားရွာမှလာသူ		ရွာတွင်နေထိုင်သူ	အခြားမှလ
မူလတန်းပြဆရာ/မ	<input checked="" type="checkbox"/>	<input checked="" type="checkbox"/>	ဆရာဝန်	<input type="checkbox"/>	<input type="checkbox"/>	လက်သမား	<input checked="" type="checkbox"/>	<input type="checkbox"/>
အထက်တန်းပြဆရာ/မ	<input type="checkbox"/>	<input type="checkbox"/>	လက်ထောက်ကျန်းမာရေးမှူး	<input type="checkbox"/>	<input type="checkbox"/>	ပန်းရံ	<input checked="" type="checkbox"/>	<input type="checkbox"/>
အလယ်တန်းပြဆရာ/မ	<input type="checkbox"/>	<input type="checkbox"/>	အမျိုးသမီးကျန်းမာရေးဆရာမ	<input type="checkbox"/>	<input type="checkbox"/>	လျှပ်စစ်ကျွမ်းကျင်၊ ပီးသမား	<input checked="" type="checkbox"/>	<input type="checkbox"/>
မူကြိုဆရာ/မ	<input type="checkbox"/>	<input type="checkbox"/>	သားဖွားဆရာမ	<input type="checkbox"/>	<input type="checkbox"/>	ရေိုက်သွယ်သူ	<input checked="" type="checkbox"/>	<input type="checkbox"/>
အခြား	<input type="checkbox"/>	<input type="checkbox"/>	ပြည်သူ့ကျန်းမာရေးလုပ်သား	<input type="checkbox"/>	<input type="checkbox"/>	စက်ပြင်ဆရာ	<input checked="" type="checkbox"/>	<input type="checkbox"/>
မှတ်ချက်			မှတ်ချက်			မှတ်ချက်		

(ဃ) ကျေးရွာသို့ ရောက်ရှိနိုင်သည့်လမ်းအခြေအနေ / ကျေးရွာတစ်ရွာသည် ၎င်း၏ကျေးရွာအုပ်စုနှင့် ဆက်သွယ်ထားသောလမ်းအခြေအနေ (အောက်ပါတို့ကိုဝိုင်းပါ)

- ကျောက်ကြမ်းလမ်း ကတ္တရာလမ်း ကွန်ကရစ်လမ်း မော်တော်ဆိုင်ကယ်လမ်း
- ကျောက်ခင်းလမ်း မြေသားလမ်း လူသွားလမ်း အခြား _____

(င) ကျေးရွာဖွံ့ဖြိုးမှုစီမံချက်

ပိုင်းပါ

(၁) လူထုဗဟိုပြုစီမံကိန်းမစတင်မှီ ဤကျေးရွာတွင်ကျေးရွာဖွံ့ဖြိုးမှု ရှိပါသည်/မရှိပါ/မသိပါ

စီမံချက်ရှိခဲ့ပါသလား?

(၂) ရှိခဲ့ပါလျှင် ဤစီမံချက်ကို မည်သည့် ခုနှစ်တွင်ပြင်ဆင်ခဲ့ပါသနည်း? ၂၀၁၆ နှစ်-----/မသိပါ

(၃) ဤစီမံချက်ကို မြို့နယ်မှအတည်ပြုခဲ့ပါသလား? ပြုခဲ့ပါသည်/မပြုခဲ့ပါ/မသိပါ

(စ) ခရီးအကွာအဝေး

၆၆၅၀၀

(၁) ဤကျေးရွာ၏ပဟိုမှ၎င်းကျေးရွာအုပ်စု၏ပဟိုအထိခရီးပိုင်မည်မျှကွာဝေးသနည်း? မိုင်-----/မသိပါ

(၂) ဤကျေးရွာမှ ၎င်းကျေးရွာအုပ်စုပဟိုအထိသွားလာရာတွင်ကြာမြင့်သည့်အချိန်။

ခြောက်သွေ့ရာသီတွင်ကြာချိန် ၁၅ မိနစ် ----- ထော်လာဂျီ/မော်တော်ဆိုင်ကယ်/ခြေလျင်/လား/မော်တော်ဘုတ်/
အခြား -----

မိုးရာသီတွင်ကြာချိန် ၅ မိနစ် ----- ထော်လာဂျီ/မော်တော်ဆိုင်ကယ်/ခြေလျင်/လား/မော်တော်ဘုတ်/
အခြား -----

(ဆ) ပတ်ဝန်းကျင်ဆိုင်ရာသဘာဝဘေးအန္တရာယ်

ဤကျေးရွာတွင်ရေကြီးခြင်းကဲ့သို့ သဘာဝဘေးအန္တရာယ်ကျရောက်ဖူးခြင်း ရှိပါသလား။

မရှိပါ ရှိပါသည် ရှိလျှင်ဖော်ပြပါ ----- ရေကြီးခြင်း

(ဇ) ကျေးရွာတွင် ဖွဲ့စည်းထားသော အဖွဲ့အစည်းများ

လူထုပဟိုပြုစီမံကိန်းမတိုင်မီ ဤကျေးရွာတွင် ကျေးရွာဖွံ့ဖြိုးရေးအတွက် အစိုးရ(သို့)ရွာသားများကိုယ်တိုင်(သို့) စီမံကိန်းတစ်ခုခုမှ ဖွဲ့စည်းထားသည့် အဖွဲ့အစည်းများရှိပါသလား။

(၁) ကျောင်းကျော်မတီ

(၂) မီးလင်းရေးကျော်မတီ

(၃) ဖြစ်ပွားရေးကျော်မတီ

(၅) အထွေထွေအုပ်ချုပ်ရေး ဦးစီးဌာန (GAD) မှ မှတ်တမ်းတင်ထားခြင်း

ဤကျေးရွာသည် အထွေထွေအုပ်ချုပ်ရေး ဦးစီးဌာန (GAD) မှ မှတ်တမ်းတင်ထားမှု ရှိပါသလား။

မရှိပါ ရှိပါသည်

ကျေးရွာခေါင်းဆောင်

အမည် ဦးကျော်စော

လက်မှတ်  နေ့စွဲ ၂၅.၅.၂၀၁၄

လူထုစည်းရုံးရေးမှူး

အမည် ဒေါ်နန်းစားစားသိန်း

လက်မှတ်  နေ့စွဲ ၂၅.၅.၂၀၁၄

ငြိမ်းချမ်းစက်ဝန်းအချိန်ဇယား(PC 2)

ပုံစံ - ၈-၂ - စီမံကိန်းစက်ဝန်းအချိန်ဇယား (PC 2)

လမ်းညွှန်ချက်၊ သက်ဆိုင်ရာလူထုစည်းရုံးရေးမှူး/လက်ထောက်နည်းပညာမှူးများမှ ကျေးရွာအုပ်စုအတွက် ဤပုံစံကိုဖြည့်သွင်းရမည်။		စီမံကိန်းစက်ဝန်းအဆင့်တစ်ခုစီပြီးစီးတိုင်းကျေးရွာနှင့် ကျေးရွာအုပ်စု	
စည်းရုံးရေးမှူး/လက်ထောက်နည်းပညာရေးမှူးဝန်ထမ်း အမည် - <u>ဒေါ်နန်းစန်းစန်း</u>			
နေ့စွဲ <u>၂၃.၆.၁၉</u>	စက်ဝန်းအားအမှတ်ခြိပ်ပါ <input type="checkbox"/> စက်ဝန်း(၁) <input checked="" type="checkbox"/> စက်ဝန်း(၂) <input type="checkbox"/> စက်ဝန်း(၃) <input type="checkbox"/> စက်ဝန်း (၄)		
ပြည်နယ်/တိုင်း <u>ကရင်</u>	မြို့နယ် <u>ပျဉ်းမာ</u>	ကျေးရွာအုပ်စု <u>ဝင်းမာ</u>	ကျေးရွာ <u>ကျွန်းကလေး</u>

စီမံကိန်းဆောင်ရွက်မှုအဆင့်များ	နေ့စွဲ		အစည်းအဝေးတွင်တက်ရောက်သူအရေအတွက်					
	စတင်သည် နေ့	ပြီးဆုံးသည် နေ့	အမျိုးသား အရေ အတွက်	အမျိုးသမီး အရေ အတွက်	အိမ်ထော ဘဝအရေ အတွက်	လူမျိုးစုတက်ရောက်သူ အရေအတွက် နှင့် လူမျိုးစုအမည်	အိမ်ထော ဘဝပေါင်း	အိမ်ထော ဘဝ %
၁။ ကျေးရွာစီမံကိန်း မိတ်ဆက်အစည်းအဝေး	<u>၂၃.၆.၁၉</u>	<u>၂၃.၆.၁၉</u>	<u>၅၅</u>	<u>၂၅</u>	<u>၅၈</u>	<u>၅၇</u> <u>၁</u> <u>ဗို</u>	<u>၈၁</u>	<u>၇၉%</u>
၂။ ကျေးရွာဖွံ့ဖြိုးရေး စီမံချက်ရေးဆွဲခြင်း အစည်းအဝေး	"	"	"	"	"	"	"	"
၃။ ကျေးရွာအုပ်စု လုပ်ငန်းဆုံးဖြတ်ချက်ချသည့်အစည်းအဝေး						"		
၄။ မြို့နယ်အဆင့်စီမံကိန်းရေးဆွဲရေးနှင့်အကော င့်အကောင်အထည်ဖော်ရေးကော်မတီ၏			မလို	မလို	မလို	မလို		

၁၀။ ကျေးရွာဖွံ့ဖြိုးရေးဦးစားပေးအစီအစဉ် (PC 3)

ပုံစံ - ၈-၃ ကျေးရွာဖွံ့ဖြိုးရေး ဦးစားပေးအစီအစဉ် (Form PC 3)

လမ်းညွှန်ရွက်၊ အဆင့်(၃)ကျေးရွာမှိုင်းရက်အစည်းအဝေးပြီးဆုံးသောအခါ ကျေးရွာစီမံကိန်း အထောက်အကူပြု ကော်မတီသည် လူထုစည်းရုံးရေးမှူးအကူအညီဖြင့် ဤပုံစံကိုပြည့်စုံအောင် ဖြည့်သွင်းရမည်။	
လူထုစည်းရုံးရေးမှူး/ဝန်ထမ်း အမည် <u>ဒေါ်နန်းစန်းသိန်း</u>	
နေ့စွဲ <u>၉.၃.၂၀၁၅</u>	စက်ဝန်းအား အမှတ်ခြစ်ပါ (✓) <input type="checkbox"/> စက်ဝန်း(၁) <input checked="" type="checkbox"/> စက်ဝန်း(၂) <input type="checkbox"/> စက်ဝန်း(၃) <input type="checkbox"/> စက်ဝန်း(၄) <input type="checkbox"/>
ပြည်နယ်/ခရိုင် <u>ကရင်</u>	မြို့နယ် <u>မျိုင်းဘွဲ့</u> ကျေးရွာအုပ်စု <u>အေးတူ</u> ကျေးရွာ <u>ကျွန်းကလေး</u>

က။ အခက်အခဲအတားအဆီးများအားဆွေးနွေးခြင်း - ယခုလက်ရှိအခြေအနေတွင်ကျေးရွာဖွံ့ဖြိုးတိုးတက်ရေးအတွက် အဓိကအခက်အခဲအတားအဆီးများသည် မည်သည်များဖြစ်ပါသနည်း။ (အမျိုးသား/သမီး အနည်းဆုံးအခက်အခဲ ၅ ခုစီဖော်ပြပါ)

အုပ်စုစွဲဆွေးနွေးမှုများမှ တင်ပြသောအခက်အခဲအတားအဆီးများ	
၁။ စွာထွေးလမ်း၊ ကျဉ်းမြောင်းပြီးတော့ မက်တင် ဖြေသား နိဗ္ဗိရုဗ္ဗိ သွား လာရခက် ခဲခြင်း။	<input type="checkbox"/> ကျား <input checked="" type="checkbox"/> မကျား + မ
၂။ စွာထွေးပြီး သို့ သွားသောလမ်းမှာ ဖိုးလှည့် တွင် ဗွတ် များ၍ သွားလာရခက် ခဲခြင်း။	<input type="checkbox"/> ကျား <input checked="" type="checkbox"/> မကျား + မ
၃။ မူကြိုကျောင်း မရှိခြင်းကြောင့် အခြေခံ မဟာဂေ့ နက် အားနည်းခြင်း။	<input type="checkbox"/> ကျား <input checked="" type="checkbox"/> မကျား + မ
၄။ အမြိုက်ကျင်း မရှိ၍ စွာဘား များ အမြိုက် ခွန်ပစ်ရန်ရေက ခက်ခဲခြင်း။	<input type="checkbox"/> ကျား <input checked="" type="checkbox"/> မကျား + မ
၅။ ခန်းမဆောင်မရှိ၍ အခင်းကမ်းများ၊ အစာ ဖြောင့်များ ကျင်းဟောင်း ရေလှမ်းခက်ခဲခြင်း။	<input type="checkbox"/> ကျား <input checked="" type="checkbox"/> မကျား + မ

ခ။ မျှော်မှန်းခြင်း- နောင်လာမည့် (၅) နှစ် အတွင်း ကျေးရွာဖွံ့ဖြိုးရေး မျှော်မှန်းလျာထားချက်များအား တင်ပြပါ။

အုပ်စုစွဲဆွေးနွေးမှုများမှ တင်ပြသောအခက်အခဲအတားအဆီးများ	
၁။ စွာထွေး များ ကျယ်ကျယ်ဝန်းဝန်းဖြင့် သွား လာရာတွင် ခက်ခဲခြင်း။	<input type="checkbox"/> ကျား <input checked="" type="checkbox"/> မကျား + မ
၂။ မူကြိုကလေး များအတွက် မူကြိုကျောင်းရှိ လာရေရန်	<input type="checkbox"/> ကျား <input checked="" type="checkbox"/> မကျား + မ
၃။ ကျေးရွာတစ်ရွာလုံး သို့ အမြိုက် ခွန်ပစ် ကျင်းရှိလာခြင်းကားဖြင့် စွာထွေး ဝါးစိုက်ခြင်း လာမည်။	<input type="checkbox"/> ကျား <input checked="" type="checkbox"/> မကျား + မ
၄။ ဘက်စုံသုံး ခန်းမရှိလာမည် ကျေးရွာကို ဖြည့်စွက် တွင် ခက်ခဲခြင်း။	<input type="checkbox"/> ကျား <input checked="" type="checkbox"/> မကျား + မ
၅။ ကျန်းမာရေးဆေးပေးခန်း ရရှိလာရေရန်	<input checked="" type="checkbox"/> ကျား <input type="checkbox"/> မကျား + မ

အစည်းအဝေးမှတ်တမ်း

ကျေးရွာအမည် - လှိုင်ကလေး

အချိန်/နေ့ရက်- 23-6-19 (10:00Am)

ကျေးရွာအုပ်စုအမည်- ထီးစာ

နေရာ - ဘုန်းကြီးကျောင်း

အစည်းအဝေးပြုလုပ်ခြင်းအကြောင်းအရာ (ပူးတွဲခွဲ) နှစ်ကြိမ်အစည်းအဝေး

ဆွေးနွေးချက်နှင့် ဆုံးဖြတ်ချက်

ပထမဦးစွာ အစည်းအဝေး တက်ရောက်သူများ စာရင်းကို ကောက်ယူခဲ့ပါသည်။ ရာနှုန်းဖြည့်ဖိသောကြောင့် လူထုစည်းရုံးရေး ဌာနမှ အစည်းအဝေး ပြုလုပ်ခြင်း၏ ရည်ရွယ်ချက်ကို ပြောကြားပါသည်။ ကျေးရွာဒေသဆောင်ရွက်မှု အဖွဲ့အမှားစကား ပြောကြားခဲ့ပါသည်။

လူထုစည်းရုံးရေး ဌာနမှ စီမံကိန်းအကြောင်း ပြန်လည် မိတ်ဆက်ပြီး မှန်ကန်စွာ တင်ပြခဲ့သည်များကို ကျေးရွာလူထုမှ မှတ်တမ်းတင် စစ်ဆေးပြီး အပြန်အလှန် ဆွေးနွေးကြပါသည်။ စီမံကိန်းစက်ဝန်းကိုလည်း စောချာနာ ရှင်းလင်းကင်ပြပါသည်။ ငြိမ်းညွှတ် စေတနာ့ဝန်ထမ်းကိုလည်း ပြန်လည်အတည်ပြု စွေးချယ်ခဲ့သည်။ လူမှုဆန်းစစ်ခြင်း (PRA Tools) များကိုလည်း ပြန်လည်သုံးသပ်ဖြေဆို အတည်ပြုချက် ရယူပါသည်။

ထို့နောက် ယခင်နှစ်တွင် ရေးဆွဲဖော်ထုတ်သောကျေးရွာ အခက် အခဲ၊ စျော်မှန်းချက်များကို ဖြန့်လည်တင်ဖြန့်ပြီး မလိုအပ်သည်၊ လုပ်ငန်းများကို ဖြုတ်ဖြိုး လိုအပ်သည်၊ လုပ်ငန်းများကို ထပ်ကည်ချစ်လျှင် တည်လို့ရပါကြောင်း ပြောကြားပါသည်။ လုပ်ငန်းခွဲများကို မဲခန့်ခွင့်၊ အဆိုပြုမခန့် စို့ဖြင့် ရွေးချယ်လျှင်ကြောင်း ပြောကြားပါသည်။ ကျေးရွာလူထုအားလုံးမှ မှန်ကန်ဖော်ထုတ်သော လုပ်ငန်းခွဲများကို တက်ယနှစ်စက်ဝန်းတွင် ဖြန့်လည်အကောင်အထည်ဖော်ပြီး အဆင့်သတ်မှတ်ပြီး အားလုံးသဘောတူ ဆုံးဖြတ်ခဲ့ကြသည်။

ပြီးလျှင် အကျုံးဝင်/မဝင် လုပ်ငန်းခွဲများကို ရှင်းပြပါသည်။ စီမံကိန်းတွင် သဘာဝပတ်ဝန်းကျင်နှင့် လူမှုပတ်ဝန်းကျင် အကာအကွယ် အကြောင်းများကိုလည်း ရှင်းပြပြီး တည်သွင်းခင်းစားဆေးရန် အတွက်လည်း ပြောကြားခဲ့ပါသည်။

ထို့နောက် စီမံခန့်ခွဲမှုအဖွဲ့ဝင်များကို ရွေးချယ်ရန် တာဝန်နှင့် ဝတ္တရားများကို လူထုစည်းရုံးလေ့ရှိမှုနှင့် ရှင်းပြပြီး ကော်မတီဝင် အပြောင်းအလဲ ဗဟိုကြောင်း အားလုံးမှ သဘောတူ ဆုံးဖြတ်ခဲ့ကြသည်။ ပြီးလျှင် ကျေးရွာစီ/ထောက် ဥက္ကဋ္ဌနှင့် ကျေးလူ့ဝင်ကား ပြောကြားပြီး အခင်းအဝေးကို ဖိတ်သိမ်းခဲ့ပါသည်။

မှတ်တမ်းပြုသူ - အမည် - အိန်နီအေ လက်မှတ် - [Signature] ဇန်နဝါရီ - ၂၀၂၁

အတည်ပြုသူ - အမည် - စိုးစိန် လက်မှတ် - [Signature] ဇန်နဝါရီ - ၂၀၂၁

စီမံကိန်းအထောက်အပံ့ပြုကော်မတီ ဥက္ကဋ္ဌ
လူထုစီမံကိန်း
ဝင်းပရင်ကျေးရွာအုပ်စု ကျေးလူ့ဝင်ကား

၁၂။ ကဏ္ဍအလိုက်ဦးစားပေးဖွံ့ဖြိုးရေးလုပ်ငန်းစဉ်များ

ဝဏ္ဏအလိုက် ဦးစားပေးလုပ်ငန်းစဉ်များ

ကျေးရွာ - လှိုင်ကလေး

ကျေးရွာအုပ်စု - သီးပင်

အမှတ်	ဦးစားပေးအဆင့်	လုပ်ငန်းစဉ်အမျိုးအစား	အဆိုပြုသူ			အရက်	ဆောင်ပုံမဆိုင် အဖွဲ့အစည်း (အဖွဲ့) ငွေ	မှတ်ချက်
			အမည်	အဖွဲ့	အဖွဲ့			
စာကြည့်တိုက်ဆောက်လုပ်ရေး (လမ်း၊ ထပ်တန်း၊ ရေ၊ လမ်းခြေ)	1	အတွင်းလမ်း မြေပြင်တိုးချဲ့ခြင်း			✓	၂၀၂၀	၂၀၂၀၊ ၂၀၂၁	
	2	အပြင်ဘက်လမ်းများ စတင်ဖောက်ခင်းလမ်း			✓	"	"	
	3							
လူမှုဝန်ထမ်းများအား ပေးပို့ရန်အတွက် အဆောက်အအုံ ဆောက်လုပ်ရေး	1	မူကြမ်းကောက်ယူခြင်း			✓	၂၀၂၀	၂၀၂၀၊ ၂၀၂၁	
	2	ဆေးပေးခြင်း	✓			၂၀၂၁	၂၀၂၁၊ ၂၀၂၂	
အခြားအဖွဲ့အစည်း အား ပေးပို့ရန်အတွက် အဆောက်အအုံ ဆောက်လုပ်ရေး	1	အခြေခံအဆောက်အအုံ			✓	၂၀၂၃	၂၀၂၃	
	2	အခြေခံအဆောက်အအုံ			✓	၂၀၂၃	၂၀၂၃	
	3	အခြေခံအဆောက်အအုံ	✓			၂၀၂၄	၂၀၂၄	

