

ပြည်ထောင်စုသမ္မတ မြန်မာနိုင်ငံတော် အစိုးရ  
စိုက်ပျိုးရေး၊ မွေးမြူရေးနှင့် ဆည်မြောင်း ဝန်ကြီးဌာန  
ကျေးလက်ဒေသဖွံ့ဖြိုးတိုးတက်ရေး ဦးစီးဌာန  
လယ်ဝေးမြို့နယ်



လူထုဗဟိုပြုမိမိကိန်း ( စတုတ္ထနှစ် စက်ဝန်း )



Village Development Plan (VDP)

ဝတ္တမူကျေးရွာ၊ ဝတ္တမူကျေးရွာအုပ်စု

မာတိကာ

၁။ ဖြူနယ်ခြံပုံ

၂။ ကျေးရွာခြံပုံ (တည်နေရာ)

၃။ အုပ်စုတွင်ပါဝင်သော ကျေးရွာများစာရင်း

၄။ ကျေးရွာအခြေခံအချက်အလက်များ (ကျေးရွာသမိုင်းကြောင်း)

၅။ လူထုပူးပေါင်းပါဝင်သော လူမှုဆန်းစစ်ခြင်းနှင့် အကဲဖြတ်ခြင်းလုပ်ငန်းစဉ် (PSA/PRA) အကျဉ်းချုပ်ဖော်ပြချက်

၆။ ကျေးရွာဖွံ့ဖြိုးရေးအစီအစဉ်အတွက် အသုံးပြုခဲ့သော PRA tools များနှင့် တစ်ခုချင်းစီအတွက် သုံးသပ်ချက်များ (အသုံးပြုခဲ့သော PRA tools တစ်ခုချင်းစီ၏ အမည်များရေးရန်)

၇။ ကော်မတီဝင်များရွေးချယ်ခြင်းနှင့် ကျေးရွာဖွံ့ဖြိုးရေးအစီအစဉ်ဆောင်ရွက်မှုမှတ်တမ်းဓါတ်ပုံများ

(၂-၃ ပုံ ထက်မများရ)

၈။ ကျေးရွာအချက်အလက် (ပုံစံ-၁)

၉။ စီမံကိန်းစက်ဝန်းအချိန်ဇယား (ပုံစံ-၂)

၁၀။ ကျေးရွာဖွံ့ဖြိုးရေးဦးစားပေးအစီအစဉ် (ပုံစံ-၃)

၁၁။ အစည်းအဝေးမှတ်တမ်းများ

၁၂။ ကဏ္ဍအလိုက်ဦးစားပေးဖွံ့ဖြိုးရေးလုပ်ငန်းစဉ်များ



ဝက္ကမူကျေးရွာသမိုင်းကြောင်း

နေပြည်တော်၊ လယ်ဝေးမြို့နယ် ဝက္ကမူအုပ်စု ဝက္ကမူကျေးရွာ၏သမိုင်းကြောင်းမှာ ဟိုရှေးယခင်

ကတည်းက တည်ရှိခဲ့သော ကျေးရွာတစ်ရွာဖြစ်ကြောင်း ဝက္ကမူအမည်၏အမည်ဖြစ်ပေါ်လာပုံမှာ ဝက်အဓိပ္ပာယ်

မှာ မွန်ဘာသာဖြင့် သာယာနှစ်သက်ဖွယ်ကောင်းသောအဓိပ္ပာယ်ဖြစ်ကြောင်း၊ ကမူ၏ အဓိပ္ပာယ်မှာ အဖွဲ့အစည်း

အစုအဝေးဟုသတ်မှတ်ခြင်းတို့ကြောင့် ဝက္ကမူဆိုသည်မှာ သာယာနှစ်သက်ဖွယ်ကောင်းသော အဖွဲ့အစည်းအစု

အဝေးဟု ကောက်နှုတ်ခြင်းအားဖြင့် ယခင် မွန်-ပျူ လူမျိုးလက်ထက်ကတည်းက တည်ရှိသော ရွာတစ်ရွာဖြစ်

သည်ဟု တွေ့ရှိရပါသည်။

လူထုပူးပေါင်းပါဝင်သော လူမှုဆန်းစစ်အကဲဖြတ်ခြင်း (PSA) အကျဉ်းချုပ် ၁၅၅

စဉ်	အကြောင်းအရာ	ရက်စွဲ	ဦးတည်အုပ်စု	တက်ရောက်သူ		အဓိကဆွေးနွေးချက်များ
				ကျား	မ	
၁	ကျေးရွာသမိုင်းကြောင်း	၂၀၁၆	အုပ်ချုပ်ရေးမှူး၊ ကျေးရွာကော်မတီများ	၉	၈	ကျေးရွာဖြစ်ပေါ်လာပုံနှင့် ထူးခြားဖြစ်စဉ်များ ဆွေးနွေးခြင်း
၂	လူမှုရေးနှင့်အရင်းအမြစ်ပြင်ပပုံ ရေးဆွဲခြင်း	၂၀၁၆	စေတနာ့ဝန်ထမ်း အမျိုးသားများ၊ အမျိုးသမီးများ	၁၀	၁၂	လူမှုအရင်းအမြစ်နှင့်သာသာဝ အရင်းအမြစ်များ တည်ရှိနေပုံ ဆွေးနွေးခြင်း
၃	ဥစ္စာနေ ကြွယ်ဝမှုအဆင့် သတ်မှတ်ခြင်း	၂၀၁၆	အဆင်ပြေ၊ အလယ်အလတ်၊ သာမန်အုပ်စုများ	၁၃	၁၈	အဆင့် ၃ ဆင့်တွင် ပါဝင်သော အိမ်ထောင်စုများ၏ ပိုင်ဆိုင်မှု အခြေအနေများ သုံးသပ် ဆွေးနွေးခြင်း
၄	ကျား/မ ရေးရာကဏ္ဍ ပိုင်ဆိုင်မှုနှင့်ခွဲခြမ်းစိတ်ဖြာမှု	၂၀၁၆	အမျိုးသားများ၊ အမျိုးသမီးများ	၁၅	၁၄	ထိန်းချုပ်မှု၊ ဆုံးဖြတ်ချက်ချခြင်း၊ အသုံးပြုမှုများ သုံးသပ်ခြင်း
၅	ကျား/မ ရေးရာကဏ္ဍ ပင့်ကူအိမ်	၂၀၁၆	အမျိုးသားများ၊ အမျိုးသမီးများ	၁၇	၁၉	တန်းတူအခွင့်အရေးရရှိမှု ဦးဆောင်မှုများ သုံးသပ် ဆွေးနွေးခြင်း
၆	ရာသီချိန်ခွဲခြား ပြက္ခဒိန်ဇယား	၂၀၁၆	စေတနာ့ဝန်ထမ်း အမျိုးသားများ၊ အမျိုးသမီးများ	၁၀	၁၁	ရာသီဥတု၊ ကျန်းမာရေး၊ စိုက်ပျိုးရေး၊ ဆက်သွယ်ရေး၊ သောက်သုံးရေရရှိရေး ဝင်ငွေ/ထွက်ငွေ အခြေအနေ
၇	အဖွဲ့အစည်း ချိတ်ဆက်မှု အခြေပြဇယား	၂၀၁၆	အမျိုးသားများ၊ အမျိုးသမီးများ	၁၃	၁၅	ကျေးရွာလူမှုဖွံ့ဖြိုးရေးအတွက် ရွာတွင်း၊ ရွာပြင်ပ အဖွဲ့အစည်း များနှင့် ထိတွေ့ဆက်ဆံမှု
၈	အခက်အခဲများနှင့်ပြဿနာများ	၂၀၁၆	အမျိုးသားများ၊ အမျိုးသမီးများ	၁၅	၂၆	ကျေးရွာလူထုနေ့စဉ်ကြုံတွေ့ နေရသောအခက်အခဲများအား ဆွေးနွေးခြင်း
၉	ပြဿနာသစ်ပင် ဆန်းစစ်ခြင်း	၂၀၁၆	အမျိုးသားများ၊ အမျိုးသမီးများ	၁၅	၂၆	အဓိကပြဿနာကို အကြောင်း အရင်းမှ အကျိုးရလဒ်သို့ ရောက်ရှိသွားပုံ ဆွေးနွေးခြင်း
၁၀	ကျေးရွာ၏ မျှော်မှန်းချက်	၂၀၁၆	အမျိုးသားများ၊ အမျိုးသမီးများ	၁၅	၂၆	ကျေးရွာလူထုမှ နောင် ၅ နှစ် အတွက် ဘာတွေ ဖြစ်ချင်သည် ကို ဆွေးနွေးခြင်း

## ကျေးရွာလူမှုရေးနှင့် အရင်းအမြစ်

ပြည်ထောင်စုနယ်မြေ(နေပြည်တော်)၊ အက္ခိဏခရိုင်၊ လယ်ဝေးမြို့နယ်၊ ဝတ္တမူကျေးရွာအုပ်စု၊ ဝတ္တမူကျေးရွာသည် အရှေ့ဘက်တွင် ပြည်ဝင်ကျေးရွာ၊ အနောက်ဘက်တွင် ညိုပင်ကျေးရွာအုပ်စု၊ သုံးတန်ကျေးရွာ၊ မြောက်ဘက်တွင် H 1 လမ်း၊ တောင်ဘက်တွင် ပလွေး(ရုံးပင်)ချောင်းတို့ အလယ်တွင် တည်ရှိပြီး အိမ်ခြေ (၆၅၀)၊ လူဦးရေ (၃၂၀၀)ဦးခန့် နေထိုင်ကြပါသည်။ ဝတ္တမူကျေးရွာတွင် ဘုန်းတော်ကြီးကျောင်း ၂ ကျောင်း၊ ရွာလယ်တွင် ပြည်လုံးချမ်းသာစေတီတော်၊ ဓမ္မာရုံ ၂ ဆောင်ရှိပြီး ဝါတွင်း ဝတ်ဖြူတော်အသင်းများ ဖွဲ့စည်းထားရှိပါသည်။

ဝတ္တမူကျေးရွာတွင် စီးပွားရေးလုပ်ငန်းအနေဖြင့် မိရိုးဖလာ စိုက်ပျိုးရေးနှင့် မွေးမြူရေး လုပ်ငန်းများဖြင့် အသက်မွေးဝမ်းကျောင်းပြုကြသူအများစုဖြစ်ပြီး ကုန်သည်ပွဲစား၊ ဝန်ထမ်းနှင့် လက်လုပ်လက်စား လုပ်ကိုင်ကြသူများလည်း ရှိပါသည်။ စိုက်ပျိုးရေးလုပ်ငန်းအနေဖြင့် စပါး၊ ပဲမျိုးစုံနှင့် ငရုတ်တို့ကို စိုက်ပျိုးကြပြီး မွေးမြူရေးအနေဖြင့် ကြက်၊ ဝက်တို့အား တစ်ပိုင်တစ်နိုင် မွေးမြူကြခြင်း ဖြစ်ပါသည်။

လမ်းပန်းဆက်သွယ်ရေးအနေဖြင့် ဝတ္တမူကျေးရွာသည် ယခင်က လယ်ကြားလမ်းသာရှိပြီး ပြည်ဝင်ဘူတာသို့ သွားရောက်၍ မီးရထားဖြင့်လည်းကောင်း၊ ပျဉ်းမနားတောင်းကျေးရွာသို့ သွားရောက်၍ ဂျစ်ကားဖြင့်သော်လည်းကောင်း သွားလာအသုံးပြုရသဖြင့် ခက်ခဲမှုရှိသော်လည်း ယခုအခါတွင် ကျေးရွာချင်းဆက်လမ်းများ၊ ရွာတွင်းလမ်းများ ကောင်းမွန်၍ အဆင်ပြေချောမွေ့လျက်ရှိပါသည်။

ပညာရေးအနေဖြင့် ယခင်က ပြည်ဝင်ဘူတာမှတစ်ဆင့် မီးရထားဖြင့် ပျဉ်းမနားမြို့ရှိ ကျောင်းများသို့ လည်းကောင်း၊ အေလာဂိုဏ်းထောက်ကျောင်းသို့ ခြေလျင်သွားရောက်၍လည်းကောင်း အလယ်တန်း၊ အထက်တန်း ပညာရပ်များ သင်ယူခဲ့ရသော်လည်း ယခုအခါ ကျောင်းအကျိုးတော်ဆောင်၊ ကျေးရွာသူ/သားများ၏ ကြိုးပမ်းအားထုတ်မှု၊ နိုင်ငံတော်၏ ပံ့ပိုးမှုတို့ဖြင့် ဝတ္တမူကျေးရွာတွင် အခြေခံပညာအထက်တန်းကျောင်း(၅) ဖွင့်လှစ်သင်ကြားလျက်ရှိပါသည်။ ကျန်းမာရေးအနေဖြင့် ဝတ္တမူကျေးရွာတွင် ကျေးလက်ကျန်းမာရေးဆေးခန်း ရှိသကဲ့သို့ ပုဂ္ဂလိကဆေးခန်းများလည်း ဖွင့်လှစ်ထားရှိပါသည်။ သောက်သုံးရေအနေဖြင့် နိုင်ငံတော်ပံ့ပိုးမှုဖြင့် တူးဖော်ပေးထားသော စက်ရေတွင်းမှ ရယူအသုံးပြုနိုင်ပြီး အိမ်တိုင်းနီးပါး လက်နှိပ်တိုက်တွင်း၊ စက်ရေတွင်းများ ရှိကြ၍ သောက်သုံးရေခက်ခဲမှုမရှိပါ။

### ကျေးရွာ၏လူမှုရေးနှင့်အရင်းအမြစ်ပြမြေပုံ

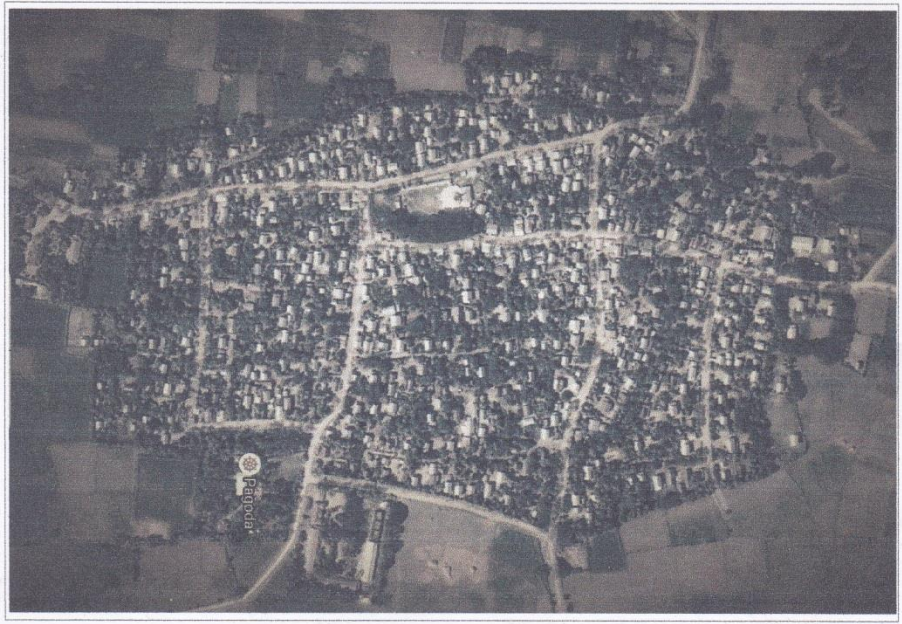

11/2/2018

De Kustken

De Kustken 2018

De Kustken



De Kustken 2018

De Kustken 2018

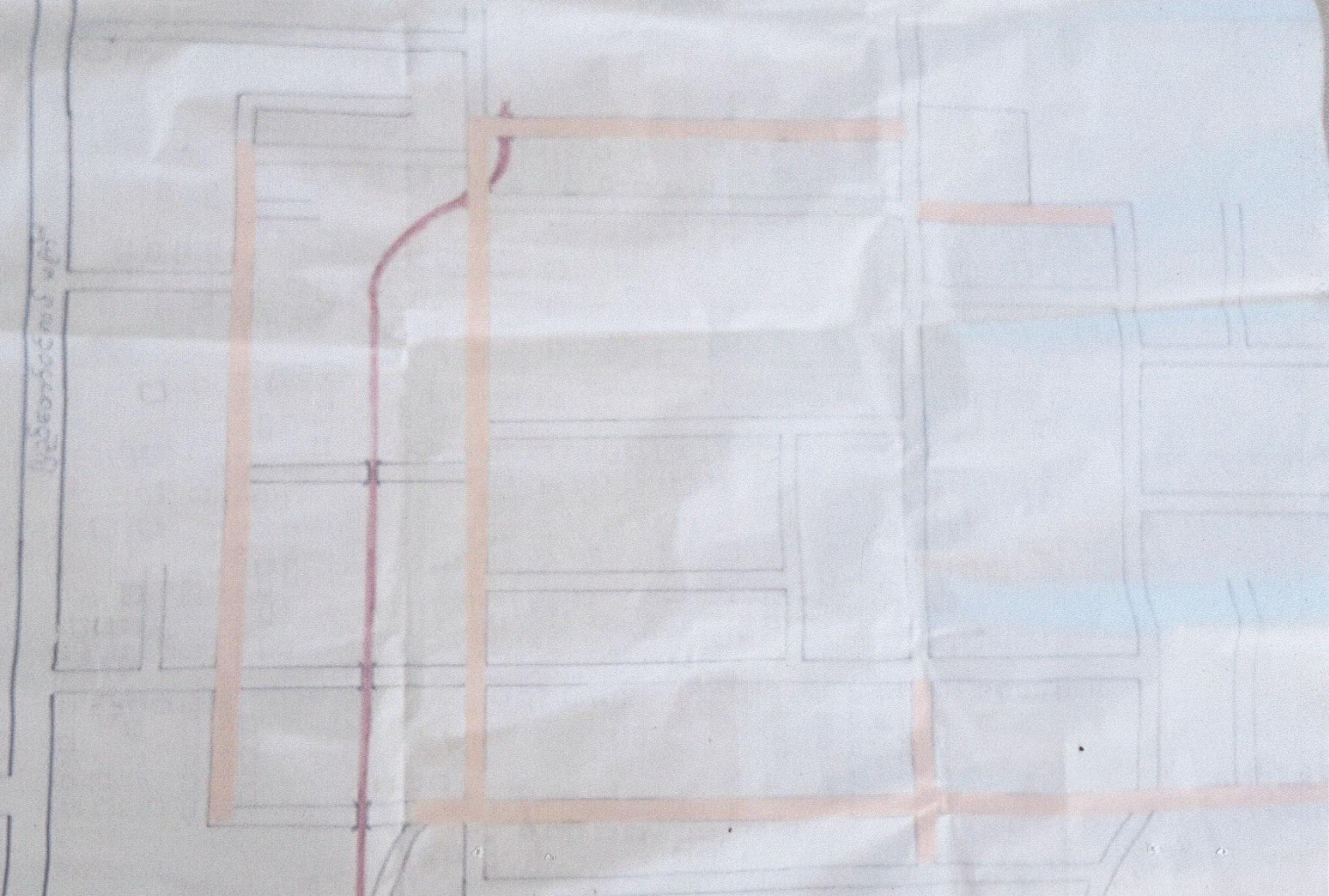

ရာသီချိန်ခွင်ပြ ပြက္ခဒိန်

ကျေးရွာ - ဝက္ကယူ  
 ကျေးရွာအုပ်စု - ဝက္ကယူ  
 နေ့စွဲ -

အကြောင်းအရာ/လ	တန်ခူး	ကဆုန်	နယုန်	ဝါဆို	ဝါခေါင်	တော်သလင်း	သီတင်းကျွတ်	တန်ဆောင်မုန်း	နတ်တော်	ပြာသို	တပိုးတွဲ	တပေါင်း
စိုက်ပျိုးရေး	ခင်း	မြေပဲ	စပါး	စပါး	နှမ်းကိုက်	မြေပဲနုတ်	ပြောင်း	ဖတ်ပဲ	ဖတ်ပဲ	-	ဖတ်ပဲနုတ်	ဖတ်ပဲနုတ်
ကျွန်းစာရေး	အပူရှပ်	ရွာဆီး	ဖျား	ဖျား	-	-	-	အစားမိ	ဖျား	-	-	အပူရှပ်
ဆောက်လုပ်ရေး	သင့်	သင့်	သင့်	ပေါ	ပေါ	ပေါ	ပေါ	ပေါ	ပေါ	ပေါ	သင့်	သင့်
လမ်းပန်းဆက်သွယ်ရေး	သင့်	သင့်	သင့်	သင့်	သင့်	သင့်	သင့်	သင့်	သင့်	သင့်	ကောင်း	ကောင်း
ကုသိုလ်တူ	ပူ	ပူ	မိုးရွာ	မိုးရွာ	မိုးရွာ	ပူ	ပူဇော	ဇော	ဇော	ဇော	ဇော	ပူဇော
ပွဲတော်	သင်္ကြန်	-	-	သင်္ကြန်	-	-	မီးထွန်း	သင်္ကြန်	-	-	သင်္ကြန်	-
ဝင်ငွေ	xx	xx	xx	xx	xxx	xxx	xx	xx	xx	xx	xxx	xxx
ထွက်ငွေ	xxx	xxx	xxx	xxx	xx	xx	xxx	xxx	xxx	xxx	xx	xx

ဆိုသော်ချက်

ဝက္ကယူကျေးရွာ ၈ ကုသိုလ်ပြဿနာကိုသုံးသပ်ရလျှင် ၁၂-လကုသိုလ်အတွင်း ဖြစ်ပေါ်နေသော စိုက်ပျိုးရေး၊ ဆောက်လုပ်ရေး၊ ကျွန်းစာရေး၊ လမ်းပန်းဆက်သွယ်ရေး၊ ကုသိုလ်တူ၊ ပွဲတော်၊ ဝင်ငွေ၊ ထွက်ငွေ စဉ်းစားလာဆီရှိ နိုင်ရန်ကျဆုံးခြင်းဖြစ်သည်။

Cluster ( ), CF-----TF



ရာသီချိန်ခွင်ပြ ပြက္ခဒိန်

ကျေးရွာ - ဝက္ကမူ  
 ကျေးရွာအုပ်စု - ဝက္ကမူ  
 နေ့စွဲ -

အကြောင်းအရာ/လ	တန်ခူး	တရုန်	နယုန်	ဝါဆို	ဝါခေါင်	တော်သလင်း	သီတင်းကျွတ်	တန်ဆောင်မုန်း	နတ်တော်	ပြာသို	တပိုးတွဲ	တပေါင်း
စိုက်ပျိုးရေး	ခွမ်း	မြေပဲ	စပါး	စပါး	နှမ်းကိုက်	မြေပဲနုတ်	မြောင်း	ဖတ်ပဲ	ဖတ်ပဲ	-	ဖတ်ပဲနုတ်	ဖတ်ပဲနုတ်
ကျွန်းစာရေး	အပူရှပ်	ရွာဆီး	ဖျား	ဖျား	-	-	-	အစေးမိ	ဖျား	-	-	အပူရှပ်
ဆောက်လုပ်ရေး	သင့်	သင့်	သင့်	ပေါ	ပေါ	ပေါ	ပေါ	ပေါ	ပေါ	ပေါ	သင့်	သင့်
ပန်းပိုးဆက်သွယ်ရေး	သင့်	သင့်	သင့်	သင့်	သင့်	သင့်	သင့်	သင့်	သင့်	သင့်	ကောင်း	ကောင်း
ကုသဝိဇ္ဇာ	ပျ	ပျ	မိုးရွာ	မိုးရွာ	မိုးရွာ	ပျ	ပျ-စေး	စေး	စေး	စေး	စေး	ပျ-စေး
ပွဲတော်	သက္ကရာဇ်	-	-	သင်္ဂြိုဟ်	-	-	မိုးထွန်း	ကဆုန်	-	-	ထမင်းနု	-
ဝင်ငွေ	xx	xx	xx	xx	xxx	xxx	xx	xx	xx	xx	xxxx	xxxx
ထွက်ငွေ	xxx	xxx	xxx	xxx	xx	xx	xxx	xxx	xxx	xxx	xx	xx

ဆိုဒ်အုပ်ချက်

ဝက္ကမူကျေးရွာ ၈ ကုသိခွင်ပြဇယားကိုညှိသောပျဉ် ၁၂-လကုသိအတွင်း ဖြစ်ပေါ်နေသော စိုက်ပျိုးရေး၊ ဆောက်လုပ်ရေး၊ ကျွန်းစာရေး၊ ပန်းပိုးဆက်သွယ်ရေး၊ ကုသဝိဇ္ဇာ၊ ပွဲတော်၊ ဝင်ငွေ၊ ထွက်ငွေ စဉ်ကိုင်ကျေးဇာတိရှိ ခိုင်ကျန်းရေးဆွဲခြင်းဖြစ်သည်။

ကျားမရေးရာ  
ပင့်ကူအိမ်

- ကျေးရွာ - ဝက္ကမူ
- ကျေးရွာအုပ်စု - ဝက္ကမူ
- နေ့စွဲ -

အမျိုးသမီးများ၊အမျိုးသားနှိုင်းယှဉ်ချက်

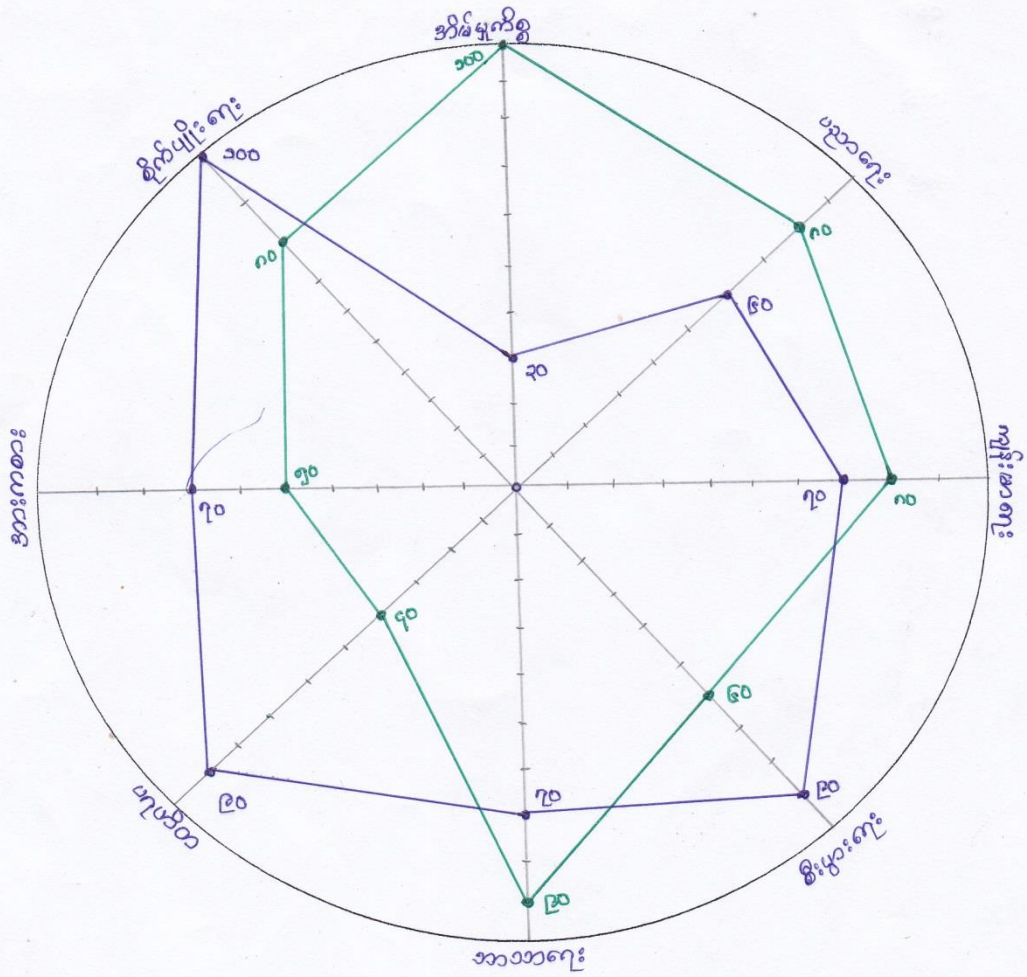

Cluster ( ) CF name-----,----- TF name-----  
PRA form NCDDP -Lewe

အမျိုးသား၊ အမျိုးသမီးအခြေအနေ

အမျိုးသား၊ အမျိုးသမီးများ၏ အခြေအနေကို သိရှိရန် PRA ကျား/မ ရေးရာကဏ္ဍ ပင့်ကူအိမ်ကို အသုံးပြု၍ စည်းရုံးရေးမှူးအကူအညီဖြင့် အောက်ပါအချက်များအား ဆွေးနွေးကြပါသည် -

စဉ်	အကြောင်းအရာ	အမျိုးသားရမှတ်	အမျိုးသမီးရမှတ်
၁	အိမ်မှုကိစ္စ	၃၀	၁၀၀
၂	ပညာရေး	၆၀	၈၀
၃	ကျန်းမာရေး	၇၀	၈၀
၄	စီးပွားရေး	၉၀	၆၀
၅	ဘာသာရေး	၇၀	၉၀
၆	ဟုပိတ်	၉၀	၄၀
၇	အားကစား	၇၀	၅၀
၈	စိုက်ပျိုးရေး	၁၀၀	၈၀

အဖွဲ့အစည်းချိတ်ဆက်မှု အခြေပြဇယား  
(ဘိန်းမုန့်၊ ဒိုင်ယာဂရမ်)

- ကျေးရွာ - ဝက္ကမူ
- ကျေးရွာအုပ်စု - ဝက္ကမူ
- နေ့စွဲ -

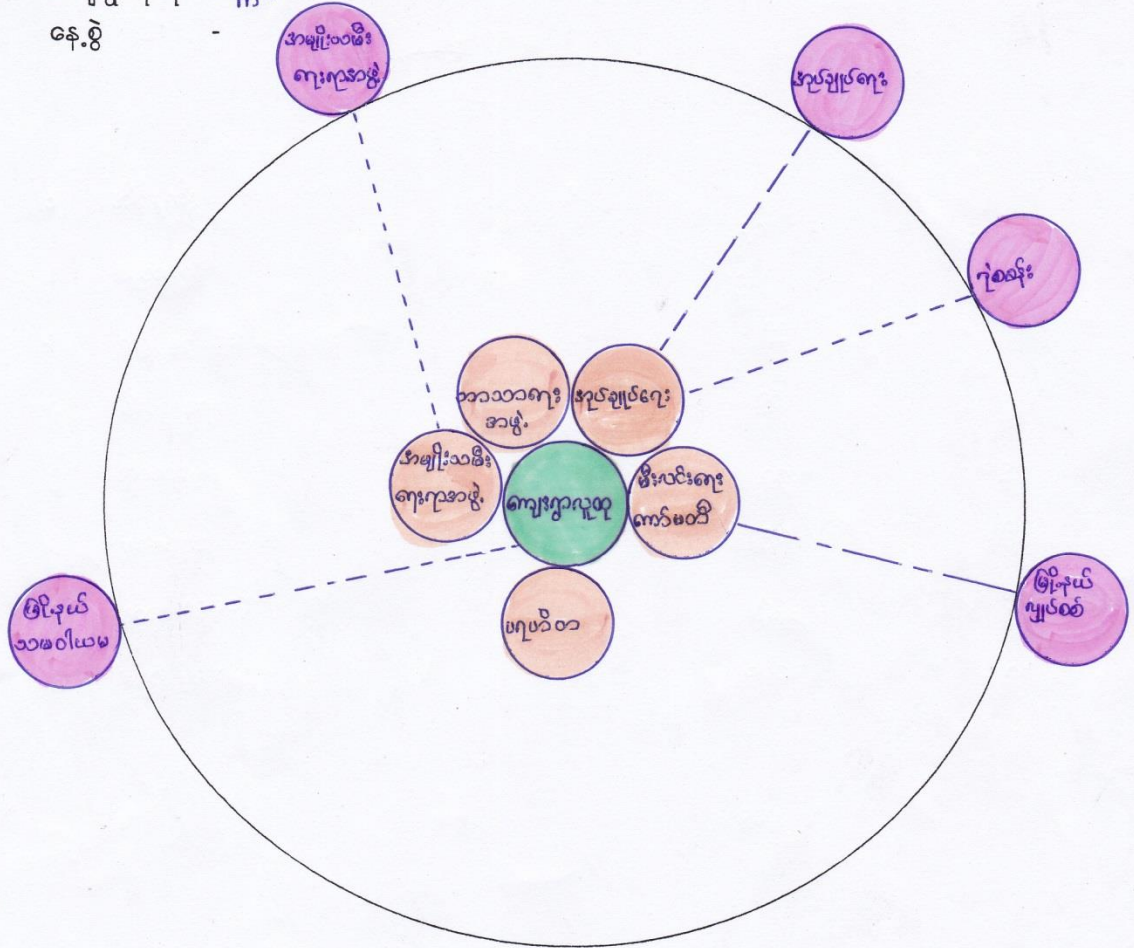

လုပ်ပိုင်ခွင့်နှင့် အဖွဲ့အစည်းများ ချိတ်ဆက်မှု အခြေအနေ

ဝက္ကမူကျေးရွာတွင် ကျေးရွာတွင်း အဖွဲ့အစည်း ၅ ဖွဲ့ခန့်နှင့် ကျေးရွာပြင်ပ အဖွဲ့အစည်း ၅ ဖွဲ့ခန့် ရှိပါသည်။ ကျေးရွာအတွင်းနှင့် အပြင်ရှိ အဖွဲ့အစည်းများ၏ ချိတ်ဆက်မှုများကို သုံးသပ်ကြည့်ကည့်တွင် အဓိက အားဖြင့် အုပ်ချုပ်ရေး အဖွဲ့မှ တစ်ဆင့်သာ သွားရပြီး ချိတ်ဆက်ဆောင်ရွက် ကြပါသည်။ ထို့ကြောင့် ကျေးရွာ အတွင်းရှိ အမျိုးသမီး အဖွဲ့ဝင်များ လုပ်ဆောင်မှု လိုအပ်ချက် တွေ့ရသော်လည်း လုပ်ပိုင်ခွင့် အာဏာအရှိဆုံးမှာ အုပ်ချုပ်ရေး အဖွဲ့အစည်း ဖြစ်ပြီး ယင်းအုပ်ချုပ်ရေး အဖွဲ့အစည်းနှင့်သာ ချိတ်ဆက် လုပ်ဆောင်ရပါသည်။

Cluster (            ), CF-----, TF-----

ကျေးဇူး  
ကျေးဇူးတင်စွာ  
ဂုဏ်စွာ

ဝတ္ထု  
ဝတ္ထု  
၅.၁၂.၁၇

ပြဿနာတစ်ခုကို ဖြေရှင်းခြင်း

၁၀၀၀:၂၅၀၀:၄၀၀၀:၅၀၀၀  
:၃၅၅၅၅  
၅၀၀၀:၅၀၀၀:၅၀၀၀:၅၀၀၀

ကျေးဇူးတင်စွာ  
ကျေးဇူးတင်စွာ

ကျေးဇူးတင်စွာ  
ကျေးဇူးတင်စွာ

← ဆိုပါဦး

လမ်း

ကျေးဇူးတင်စွာ  
ကျေးဇူးတင်စွာ

ကျေးဇူးတင်စွာ  
ကျေးဇူးတင်စွာ

ကျေးဇူးတင်စွာ

duster ) CF

ကျေးဇူးတင်စွာအမည် - ဝတ္ထုမူ

ကျေးဇူးစာမည် - ဝတ္ထုမူ

ပြဿနာသစ်ပင်သိုးသတ်ချက် (လမ်း)

လမ်းမကောင်းသည်အကြောင်းစာရေးမှာ ရံပုံငွေလုံလောက်မှုမရှိခြင်း၊  
ဖြင့်ပစ္စည်းမရှိခြင်း၊ ချိုင့်ခွက်များရှိခြင်းနှင့် မိုးတွင်းကန် ဗွန်ထခြင်း၊  
အကျိုးဆက် များစေခြင်း သွားလာရခက်ခဲခြင်း၊ ကုန်ဆိုင်စီးဆင်းမှုနှေးကွေးခြင်း  
ကျန်းမာရေးစာရေးဆေးရုံဆေးခန်းများသို့ သွားလာရခက်ခဲခြင်း၊ ကျောင်းသား  
ကျောင်းသူများ သွားလာရခက်ခဲခြင်း၊ စပျိုးသမီးများ ချေးသွားချေးပြန်  
ခက်ခဲခြင်း၊ စချိန်ကုန်ပစ္စည်းများ၊ ကလေးသူငယ်နှင့် သက်ကြီးရွယ်အိုများ  
သွားလာရခက်ခဲခြင်းများ ဖြစ်ပေါ်ပါသည်။

ဝတ္ထုမူ ကျေးရွာစီမံကိန်းအထောက်အကူပြုကော်မတီစာရင်း

စဉ်	အမည်	ဘာသာ	ကျား	မ	ရာထူး/တာဝန်	မှတ်ချက်
၁	ဦးကြည်စိုး	ဗုဒ္ဓ	✓		စေတနာ့ဝန်ထမ်း	
၂	ဒေါ်တင်ဇာမိုး	ဗုဒ္ဓ		✓	စေတနာ့ဝန်ထမ်း	
၃	ဦးကိုကို	ဗုဒ္ဓ	✓		စီ/ထောက် ဥက္ကဋ္ဌ	
၄	ဒေါ်စိုးတင်	ဗုဒ္ဓ		✓	စီ/ထောက် ဥက္ကဋ္ဌ	
၅	ဦးတင်အောင်	ဗုဒ္ဓ	✓		ဝယ်ယူရေး(ဥက္ကဋ္ဌ)	
၆	ဒေါ်ညွန့်ညွန့်သန်း	ဗုဒ္ဓ		✓	ဝယ်ယူရေး(မှတ်တမ်းထိန်း)	
၇	ဒေါ်လှလှ	ဗုဒ္ဓ		✓	ဝယ်ယူရေး(အဖွဲ့ဝင်)	
၈	ဦးဝင်းလွင်	ဗုဒ္ဓ	✓		စောင့်ကြည့်ကြီးကြပ်ရေးဆပ်ကော်မတီ	
၉	ဒေါ်ခင်မြင့်	ဗုဒ္ဓ		✓	စောင့်ကြည့်ကြီးကြပ်ရေးဆပ်ကော်မတီ	
၁၀	ဦးအောင်တင်	ဗုဒ္ဓ	✓		စောင့်ကြည့်ကြီးကြပ်ရေးဆပ်ကော်မတီ	
၁၁	ဒေါ်အေးသန့်	ဗုဒ္ဓ		✓	လည်ပတ်ထိန်းသိမ်းရေးဆပ်ကော်မတီ	
၁၂	ဦးဝင်းမြင့်	ဗုဒ္ဓ	✓		လည်ပတ်ထိန်းသိမ်းရေးဆပ်ကော်မတီ	
၁၃	ဒေါ်အေးမြင့်	ဗုဒ္ဓ		✓	လည်ပတ်ထိန်းသိမ်းရေးဆပ်ကော်မတီ	
၁၄	ဦးအောင်နိုင်စိုး	ဗုဒ္ဓ	✓		ကျေးရွာငွေစာရင်းကိုင်	
၁၅	ဦးဌေးလွင်	ဗုဒ္ဓ	✓		အကြံပြုတိုင်ကြားဖြေရှင်းရေး	
၁၆	ဒေါ်မြသန်း	ဗုဒ္ဓ		✓	အကြံပြုတိုင်ကြားဖြေရှင်းရေး	
၁၇	ဦးတင်စိုး	ဗုဒ္ဓ	✓		အုပ်စုအဖွဲ့ဝင်	

ဝတ္ထုမူကျေးရွာအုပ်စု စီမံကိန်းအထောက်အကူပြုကော်မတီစာရင်း

စဉ်	အမည်	ဘာသာ	ကျား	မ	ရာထူး	မှတ်ချက်
၁	ဦးဇော်မြင့်	ဗုဒ္ဓ	✓		အုပ်စု စီ/ထောက် ဥက္ကဋ္ဌ	
၂	ဒေါ်စိုးတင်	ဗုဒ္ဓ		✓	အုပ်စု စီ/ထောက် ဥက္ကဋ္ဌ	
၃	ဒေါ်ထွေးညို	ဗုဒ္ဓ		✓	ဘဏ္ဍာရေးဆပ်ကော်မတီ ဥက္ကဋ္ဌ	
၄	ဦးတင်စိုး	ဗုဒ္ဓ	✓		အုပ်စု စာရင်းကိုင်	
၅	ဦးစန်းဝင်း	ဗုဒ္ဓ	✓		ငွေကိုင်	
၆	ဦးကိုကို	ဗုဒ္ဓ	✓		အဖွဲ့ဝင်	



ဝတ္ထုများစာအုပ်များ ..... ဝတ္ထုများ ..... ကျေးဇူးပြု၍ အသိပေးရန်အထောက်အကူပြုကော်မတီများတရား

ရက်စွဲ ၂၇.၁၂.၁၇.

စဉ်	အမည်	ဘာသာ	ကျား	မ	ရာထူး/တာဝန်	မှတ်ချက်
၁	ဦးကျော်စိုး	ဗုဒ္ဓ	✓		စေတနာ့ဝန်ထမ်း	
၂	ဒေါ်တင်အေး	ဗုဒ္ဓ		✓	စေတနာ့ဝန်ထမ်း	
၃	ဦး ကိုကို	ဗုဒ္ဓ	✓		စီ/ထောက် ဥက္ကဋ္ဌ	
၄	ဒေါ်နီတင်	ဗုဒ္ဓ	✓	✓	စီ/ထောက် ဥက္ကဋ္ဌ	
	ဦးတင်စိုး	ဗုဒ္ဓ	✓		စီ/ထောက် (အဖွဲ့ဝင်)	
၅	ဦးတင်စောင့်	ဗုဒ္ဓ	✓		သင်ယူရေး ဥက္ကဋ္ဌ	
၆	ဒေါ်အောင်အောင်အေး	ဗုဒ္ဓ	✓	✓	ဝတ်ယူရေး မြတ်သတ်ထိန်း	
၇	ဒေါ်နီကျော်စိုး	ဗုဒ္ဓ		✓	ဝတ်ယူရေး ဆွဲဆောင်	
၈	ဦးစောစော	ဗုဒ္ဓ	✓		စာရေးကြေးမုံရေး	
၉	ဦးဝင်းမြင့်	ဗုဒ္ဓ	✓		စာရေးကြေးမုံရေး	
၁၀	ဒေါ်ခင်မြင့်	ဗုဒ္ဓ		✓	စာရေးကြေးမုံရေး	
၁၁	ဦးစွာ	ဗုဒ္ဓ	✓		လုပ်ငန်းထိန်းသိမ်းရေး	
၁၂	ဒေါ်စန်းမြင့်	ဗုဒ္ဓ		✓	လုပ်ငန်းထိန်းသိမ်းရေး	
၁၃	ဦးဝင်းမြင့်				လုပ်ငန်းထိန်းသိမ်းရေး	
၁၄	ဦးစောစော	ဗုဒ္ဓ	✓		ကျေးဇူးပြုအကူအညီ	
၁၅	ဦးကျော်စိုး	ဗုဒ္ဓ	✓		အကြံပေးအဖွဲ့ဝင်	
၁၆	ဒေါ်အောင်အေး	ဗုဒ္ဓ	✓		အကြံပေးအဖွဲ့ဝင်	

ဝတ္တမူကျေးရွာအုပ်စု စီမံကိန်းအထောက်အကူပြုကော်မတီများစာရင်း

စဉ်	အမည်	ဘာသာ	ကျား	မ	ရာထူး/တာဝန်	မှတ်ချက်
၁	ဦးဇော်မြင့်	ဗုဒ္ဓ	✓		ကျေးရွာအုပ်စုစီမံကိန်းအထောက်အကူပြုကော်မတီ ဥက္ကဋ္ဌ	
၂	ဒေါ်ခင်ဌေးအောင်	ဗုဒ္ဓ		✓	ကျေးရွာအုပ်စုစီမံကိန်းအထောက်အကူပြုကော်မတီ ဥက္ကဋ္ဌ	
၃	ဒေါ်ထွေးညို	ဗုဒ္ဓ		✓	ဘဏ္ဍာရေးဆပ်ကော်မတီ ဥက္ကဋ္ဌ	
၄	ဦးတင်စိုး	ဗုဒ္ဓ	✓		ဘဏ္ဍာရေးဆပ်ကော်မတီ ငွေစာရင်းကိုင်	
၅	ဦးဆန်းဝင်း	ဗုဒ္ဓ	✓		ဘဏ္ဍာရေးဆပ်ကော်မတီ ငွေကိုင်	
၆	ဦးကိုကို	ဗုဒ္ဓ	✓		ကျေးရွာအုပ်စုစီမံကိန်းအထောက်အကူပြုကော်မတီအဖွဲ့ဝင်	
၇	ဦးအောင်နိုင်စိုး	ဗုဒ္ဓ	✓		ဘဏ္ဍာရေးဆပ်ကော်မတီအဖွဲ့ဝင်	
၈	ဒေါ်ခင်စန်း	ဗုဒ္ဓ		✓	ဘဏ္ဍာရေးဆပ်ကော်မတီအဖွဲ့ဝင်	
၉	ဦးချစ်ပို	ဗုဒ္ဓ	✓		အကြံပြုဖြေရှင်းရေးကော်မတီ ဥက္ကဋ္ဌ	
၁၀	ဦးကျော်ဝင်း	ဗုဒ္ဓ	✓		အကြံပြုဖြေရှင်းရေးကော်မတီ အတွင်းရေးမှူး	
၁၁	ဒေါ်စန်းစန်းညွန့်	ဗုဒ္ဓ		✓	အကြံပြုဖြေရှင်းရေးကော်မတီ အဖွဲ့ဝင်	
၁၂	ဒေါ်မြသန်း	ဗုဒ္ဓ		✓	အကြံပြုဖြေရှင်းရေးကော်မတီ အဖွဲ့ဝင်	





ပုံစံ - ၀ - ၀ ကျေးရွာအခြေခံအချက်အလက်များ (Form PC 1)

လမ်းညွှန်ချက်၊ ကျေးရွာစာရင်းစာရင်း၊ ပထမဆုံးမိတ်ဆက်ရေး၊ သွားရောက်ဆေးကုသမှု၊ လူထုစည်းရုံးရေးများသည် ကျေးရွာခေါင်းဆောင်များအား ကျေးရွာအချက်အလက်များကို မေတ္တာရပ်ခံ၍ ထောင်းစံရမည်။ ဤအချက်အလက်များကို စီမံကိန်းမိတ်ဆက်အခြေခံစာရင်းစာရင်းရမည်။ စီမံကိန်းမိတ်ဆက်အခြေခံစာရင်းစာရင်းတွင် လူထုစည်းရုံးရေးများသည် ဤအချက်အလက်များအား စစ်ဆေးပြီး မှန်ကန်အောင်ပြုလုပ်ရမည်။ ပြီးနောက်တွင် လူထုစည်းရုံးရေးများမှ ထောင်းအချက်အလက်စာရင်းစာရင်း၊ Tablets မှ ထောင်း ဖြည့်သွင်းရမည်။

ကျေးရွာခေါင်းဆောင် အမည် <b>ဒိုးဂေါဝမ်း</b>	ကျေးရွာခေါင်းဆောင်၏ ဇနီးနှိပ် <b>၀၇-၄၂၈၃၂၁၀၄</b>	လူထုစည်းရုံးရေးမှူး၏ အမည် <b>ဒေါ်ဖြိုးဝေဝေ</b>
ပြည်နယ်၊တိုင်းဒေသကြီး <b>မြို့နယ်</b>	မြို့နယ် <b>၂၂၆၀</b>	ကျေးရွာအုပ်စု <b>၀၇၃၂</b>

က။ လူဦးရေ

လူမျိုးစု	အိမ်ထောင်စုအရေအတွက်	ကိုးကွယ်သည့်ဘာသာ	အိမ်ထောင်စုအရေအတွက်
လူမျိုးစု (၁) <b>မမာ</b>	<b>၉၅၀</b>	ဘာသာ (၁) <b>မုဒ္ဒိဏ္ဍာ</b>	<b>၉၅၀</b>
လူမျိုးစု (၂) -----		ဘာသာ (၂) -----	
လူမျိုးစု (၃) -----		ဘာသာ (၃) -----	
လူမျိုးစုရော -----		ဘာသာရော -----	
အခြား			
	အရေအတွက်		
မသန်စွမ်းသူများ	<b>၅၀</b>		
သက်ကြီးရွယ်အိုများ (၆၅ နှစ် နှင့် အထက်)	<b>၃၅၀</b>		
စစ်ဘေးရှောင်	<b>၀</b>		

	အမျိုးသား (အရေအတွက်)	အမျိုးသမီး (အရေအတွက်)
လူဦးရေ		
လူမျိုးစု (၁)-----		
လူမျိုးစု (၂)-----		
လူမျိုးစု (၃)-----		
အခြား		
အိမ်ထောင်ဦးစီး		



(ခ) အခြေခံအဆောက်အအုံ အသုံးအဆောင်များ

တံဆိပ်ကောင်း	အမှတ် ခြံပါ	ကျန်းမာရေး	အမှတ် ခြံပါ	တာဝန်ပေး အဆောက် အအုံများ	အမှတ် ခြံပါ
အထက်တန်းကျောင်း	<input checked="" type="checkbox"/>	ဆေးရုံ	<input type="checkbox"/>	ဝေဝယ်	<input checked="" type="checkbox"/>
အလယ်တန်းကျောင်း	<input type="checkbox"/>	ကျန်းမာရေးဌာန	<input checked="" type="checkbox"/>	သန့်ရှင်းရေး	<input checked="" type="checkbox"/>
မူလတန်းကျောင်း	<input type="checkbox"/>	ကျန်းမာရေးဌာနခွဲ	<input type="checkbox"/>	ယိန့်ပုံသွေး	<input type="checkbox"/>
မူကြိုကျောင်း	<input type="checkbox"/>	ဆေးပေးခန်း	<input type="checkbox"/>	ရေပေးစနစ်	<input type="checkbox"/>
အခြား	<input type="checkbox"/>	အခြား	<input type="checkbox"/>	ဗလီ	<input type="checkbox"/>
				အခြား	<input type="checkbox"/>
မှတ်ချက်		မှတ်ချက် ပဇ် ၆၆ စာချုပ်		မှတ်ချက်	

(ဂ) ကျွမ်းကျင်သူများမှတ်တမ်း (ကျေးရွာတွင်နေထိုင်သော သို့မဟုတ် တခြားရွာမှလာရောက်သော ကျွမ်းကျင်သူများ)

(ဝ) စာသင်ကျောင်း			(၂) ကျန်းမာရေး			(၃) လက်မှုပညာရှင်		
	ရွာတွင်နေ ထိုင်သူ	အခြားရွာမှ လာသူ		ရွာတွင်နေ ထိုင်သူ	အခြား ရွာမှ လာသူ		ရွာတွင် နေထိုင်သူ	အခြားရွာ မှလာသူ
မူလကန်းပြဆရာ/မ	<input checked="" type="checkbox"/>	<input checked="" type="checkbox"/>	ဆရာဝန်	<input checked="" type="checkbox"/>	<input checked="" type="checkbox"/>	လက်သမား	<input checked="" type="checkbox"/>	<input checked="" type="checkbox"/>
အထက်တန်းပြဆရာ/မ	<input checked="" type="checkbox"/>	<input checked="" type="checkbox"/>	လက်ထောက် ကျန်းမာရေးမှူး	<input type="checkbox"/>	<input checked="" type="checkbox"/>	ပန်းရံ	<input checked="" type="checkbox"/>	<input checked="" type="checkbox"/>
အလယ်တန်းပြဆရာ/မ	<input checked="" type="checkbox"/>	<input checked="" type="checkbox"/>	အမျိုးသမီးကျန်းမာရေး ဆရာမ	<input type="checkbox"/>	<input checked="" type="checkbox"/>	လျှပ်စစ်ကျွမ်းကျင်၊ မီးသမား	<input checked="" type="checkbox"/>	<input checked="" type="checkbox"/>
မူကြိုဆရာ/မ	<input checked="" type="checkbox"/>	<input checked="" type="checkbox"/>	သားဖွားဆရာမ	<input type="checkbox"/>	<input checked="" type="checkbox"/>	ရေပိုက်သွယ်သူ	<input checked="" type="checkbox"/>	<input checked="" type="checkbox"/>
အခြား	<input type="checkbox"/>	<input type="checkbox"/>	ပြည်သူ့ကျန်းမာရေးလုပ်သား	<input type="checkbox"/>	<input type="checkbox"/>	စက်ပြင်ဆရာ	<input checked="" type="checkbox"/>	<input checked="" type="checkbox"/>
မှတ်ချက်			မှတ်ချက်			မှတ်ချက်		

(ဃ) ကျေးရွာသို့ ရောက်ရှိနိုင်သည့် လမ်းအခြေအနေ / ကျေးရွာတစ်ရွာသည် ၎င်း၏ ကျေးရွာအုပ်စုနှင့် ဆက်သွယ်ထားသော လမ်းအခြေအနေ (အောက်ပါတို့ကိုရိုင်းပါ)

ကျောက်ကြမ်းလမ်း      ကတ္တရာလမ်း      ကွန်ကရစ်လမ်း      မော်တော်ဆိုင်ကယ်လမ်း  
 ကျောက်ခင်းလမ်း      မြေသားလမ်း      လူသွားလမ်း      အခြား ကျွန်ုပ်တို့၏

(င) ကျေးရွာဖွံ့ဖြိုးမှုစီမံချက်

- (၁) လူထုပဟိုပြုစီမံကိန်းမစတင်မီ ဤကျေးရွာတွင်ကျေးရွာဖွံ့ဖြိုးမှု စီမံချက်ရှိခဲ့ပါသလား? ပိုင်းပါ  
ရှိပါသည်/မရှိပါ/မသိပါ
- (၂) ရှိခဲ့ပါလျှင် ဤစီမံချက်ကို မည်သည့် ခုနှစ်တွင်ပြင်ဆင်ခဲ့ပါသနည်း? နှစ်-----/မသိပါ
- (၃) ဤစီမံချက်ကို မြို့နယ်မှအတည်ပြုခဲ့ပါသလား? ပြုခဲ့ပါသည်/မပြုခဲ့ပါ/မသိပါ

(စ) ခရီးအကွာအဝေး

- (၁) ဤကျေးရွာ၏ပဟိုမှ ၎င်းကျေးရွာအုပ်စု၏ပဟိုအထိ ခရီးမိုင်မည်မျှကွာလေးသနည်း? မိုင်-----/မသိပါ
- (၂) ဤကျေးရွာမှ ၎င်းကျေးရွာအုပ်စုပဟိုအထိ သွားလာရာတွင်ကြာမြင့်သည့်အချိန်။



ခြောက်သွေ့ရာသီတွင်ကြာချိန် ----- ထောင်လာရုံ/မော်တော်ဆိုင်ကယ်/ခြေလျင်/လား/မော်တော်ဆိုင်/အခြား -----

ရိုးရာသီတွင်ကြာချိန် ----- ထောင်လာရုံ/မော်တော်ဆိုင်ကယ်/ခြေလျင်/လား/မော်တော်ဆိုင်/အခြား -----

(ဆ) ပတ်ဝန်းကျင်ဆိုင်ရာ သဘာဝပေးအန္တရာယ်

ဤကျေးရွာတွင် ရေကြီးခြင်းကိုသို့ သဘာဝပေးအန္တရာယ်ကုရောက်ဖူးခြင်း ရှိပါသလား။

မရှိပါ  ရှိပါသည် ရှိလျှင်ဖော်ပြပါ -----

(ဇ) ကျေးရွာတွင် ဖွဲ့စည်းထားသော အဖွဲ့အစည်းများ

လူထုတော်ပြုစီမံကိန်းမတိုင်မီ ဤကျေးရွာတွင် ကျေးရွာဖွံ့ဖြိုးရေးအတွက် အစိုးရ (သို့) ရွာသားများကိုယ်တိုင်(သို့) စီမံကိန်းတင်ခုခုမှ ဖွဲ့စည်းထားသည့် အဖွဲ့အစည်းများရှိပါသလား။

(၁) ----- စည်ပင်စု -----

(၂) ----- ပုဂံပင်စုစုစည်းများ -----

(၃) -----

(ဈ) အထွေထွေအုပ်ချုပ်ရေး ဦးစီးဌာန (GAD) မှ မှတ်တမ်းတင်ထားခြင်း

ဤကျေးရွာသည် အထွေထွေအုပ်ချုပ်ရေး ဦးစီးဌာန (GAD) မှ မှတ်တမ်းတင်ထားမှု ရှိပါသလား။

မရှိပါ  ရှိပါသည်

ကျေးရွာခေါင်းဆောင်

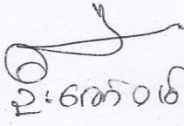
အမည်  ဦးစောဝင်း

လက်မှတ် နေ့စွဲ ၅-၁၂-၁၇

လူထုစည်းရုံးရေးမှူး

အမည် ဒေါ်ဖြိုးမေဇော်

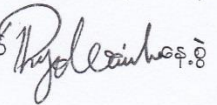
လက်မှတ်  နေ့စွဲ ၅-၁၂-၁၇



ပုံစံ - ၈ - ၂ - စီမံကိန်းစက်ဝန်းအချိန်ဇယား (PC 2)

လမ်းညွှန်ချက်၊ သက်ဆိုင်ရာလူထုစည်းရုံးရေးမှူး/လက်ထောက်နည်းပညာမှူးများမှ စီမံကိန်းစက်ဝန်းအဆင့်တစ်ခုစီပြီးစီးတိုင်း ကျေးရွာနှင့် ကျေးရွာအုပ်စုအတွက် ဤပုံစံကို ဖြည့်သွင်းရမည်။

စည်းရုံးရေးမှူး/ဝန်ထမ်း အမည် - ဒေါ်ဖြူမေမိုး

နေ့စွဲ ၂၇.၁၂.၂၀၁၇. စက်ဝန်းအားအမှတ်ခြစ်ပါ  စက်ဝန်း(၁)  စက်ဝန်း(၂)  စက်ဝန်း(၃)  စက်ဝန်း (၄)

ပြည်နယ်/တိုင်း နေပြည်တော် မြို့နယ် ပုသိမ် ကျေးရွာအုပ်စု ဝဏ္ဏမူ ကျေးရွာ ဝဏ္ဏမူ

စီမံကိန်းဆောင်ရွက်မှုအဆင့်များ	နေ့စွဲ		အစည်းအဝေးတွင်တက်ရောက်သူအရေအတွက်			
	စတင်သည့်နေ့	ပြီးဆုံးသည့်နေ့	အမျိုးသားအရေအတွက်	အမျိုးသမီးအရေအတွက်	အိမ်ထောင်စုအရေအတွက်	လူမျိုးစုတက်ရောက်သူအရေအတွက်နှင့် လူမျိုးစုအမည်
၁။ ကျေးရွာစီမံကိန်း မိတ်ဆက်အစည်းအဝေး	၅.၁၂.၁၇.	၅.၁၂.၁၇.	၁၁၉	၂၁၀	၃၂၉	၆၈၀
၂။ ကျေးရွာဖွံ့ဖြိုးရေး စီမံချက်ရေးဆွဲခြင်းအစည်းအဝေး	၅.၁၂.၁၇.	၅.၁၂.၁၇.	၁၁၉	၂၁၀	၃၂၉	၆၈၀
၃။ ကျေးရွာအုပ်စု လုပ်ငန်းဆုံးဖြတ်ချက်ချသည့်အစည်းအဝေး	၁၄.၁၂.၁၇.	၁၄.၁၂.၁၇.	၁၄	၈	၂၂	၆၈၀
၄။ မြို့နယ်အဆင့် စီမံကိန်းရေးဆွဲရေးနှင့် အကောင်အထည်ဖော်ရေးကော်မတီ၏ စီမံကိန်း သုံးသပ်မှုအစည်းအဝေး			မလို	မလို	မလို	မလို
၅။ မြို့နယ် စီမံကိန်းရေးဆွဲရေးနှင့် အကောင်အထည်ဖော်ရေး ကော်မတီ၏ဆုံးဖြတ်မှုကို ရွာသို့ အသိပေးအကြောင်းကြားသည့် အစည်းအဝေး						
၆။ စီမံကိန်းလုပ်ငန်းခွဲစီမံချက်ရေးဆွဲခြင်းအစည်းအဝေး						
၆.၁။ စီမံကိန်းလုပ်ငန်း အကောင်အထည်ဖော်ရေးအစီအစဉ် ရေးဆွဲခြင်း						



၆.၂။ ဝယ်ယူရေးအစီအစဉ် ရေးဆွဲခြင်း						
၆.၃။ ဘဏ္ဍာရေးကုန်ကျမှု လျာထားအစီအစဉ် ရေးဆွဲခြင်း						
၆.၄။ ပြင်/ထိန်းအစီအစဉ် ရေးဆွဲခြင်း						
၇။ စီမံကိန်းလုပ်ငန်းခွဲ တိုးတက်မှု စောင့်ကြည့်အစည်းအဝေး						
၇.၁။ အစည်းအဝေး ပထမအကြိမ်						
၇.၂။ အစည်းအဝေး ဒုတိယအကြိမ်						
၇.၃။ အစည်းအဝေး တတိယအကြိမ်						
၈။ စီမံကိန်းလုပ်ငန်းခွဲ အပြီးသတ်စစ်ဆေးခြင်း အစည်းအဝေး						
၉။ လူထုစစ်ဆေးခွဲအစည်းအဝေး						





ပုံစံ - ၀ - ၃ ကျေးရွာဖွံ့ဖြိုးရေး ဦးစားပေးအပ်အပ် (Form PC 3)

လယ်ဥယျာဉ်ရှင်၊ အဆင့်(၃) ကျေးရွာမှော်မှန်းချက်အစည်းအဝေး ပြုဆုံးသောအခါ ကျေးရွာဝင်မိန့် အထောက်အကူပြု  
 ကော်မတီသည် လူထုဝင်ပေးရေးအကူအညီဖြစ် ကြိုတင်ပြင်ဆင်အောင် ပြင်ဆင်ရမည်။

လူထုဝင်ပေးရေးအမျိုးအမည် ဒေါ်ဖြူစေတီ၊ ဦးတင်ကျော်  
 နေ့စွဲ 5.12.2017 တက်ရောက်မှု (✓) ဝက်မိန့်(၀)  
 ဝက်မိန့်(၂) ဝက်မိန့်(၃) ဝက်မိန့်(၄)

ပြည်နယ်/တိုင်း ပြင်ဦးလွင် မြို့နယ်/ပယ်စား ကျေးရွာအုပ်စု ၁၈၈ ကျေးရွာ ၁၈၈  
 ဇ။ အခက်အခဲအတားအဆီးများအားလျော့နည်းခြင်း - ယခုလက်ရှိအခြေအနေတွင် ဤကျေးရွာဖွံ့ဖြိုးတိုးတက်ရေးအတွက်  
 အခက်အခဲအတားအဆီးများသည် မည်သည့်များဖြစ်ပါသနည်း။ (အမျိုးသား/သမီး အနည်းဆုံးအခက်အခဲ ၅ ခုစီဖော်ပြပါ)

အမျိုးသား အဖွဲ့မှ တင်ပြသောအခက်အခဲအတားအဆီးများ	အမျိုးသမီး အဖွဲ့မှတင်ပြသောအခက်အခဲအတားအဆီးများ
၀ ဤရွာလယ်လမ်းမကြီးမှာ စိုက်ပျိုးရေးအတွက် စိုက်ပျိုးရေးအတွက်အသုံးပြုရန် ဖြစ်	၀ ရွာလယ်လမ်းပူဖောင်းမောင်းသဖြင့်လမ်းပန်းဆက်သွယ် ရေးအခက်အခဲများရှိခြင်း
၂ ဤရွာရှိ ခရီးရပ်ကျန်နေသည့်လမ်းများ မကောင်းသောကြောင့် စိုက်ပျိုးရေးအတွက် အသုံးပြုရန် ဖြစ်	၂ ဤရွာရှိ လမ်းများ များစွာအသုံးပြုမှုကြောင့် (ရွာဂေဟနယ်လမ်း၊ နီဇွန်လမ်း၊ ကွက်သစ်လမ်း)
၃ မြို့ရပ်စိုက်ပျိုးရေးအတွက်ကျေးရွာအုပ်စု များ အားလုံးကမ်းလှိုင်းမြို့နယ် ဖြစ်	၄ ကျေးရွာရှိ မြို့ရပ်ကျေးရွာအုပ်စု များ အားလုံးကမ်းလှိုင်းမြို့နယ် ဖြစ်
၅	၅

ခ။ မှော်မှန်းခြင်း - နောင်လာမည့် ( ၅ ) နှစ် အတွင်း ကျေးရွာဖွံ့ဖြိုးရေး မှော်မှန်းလျာထားချက်များအား တင်ပြပါ။

အမျိုးသားအဖွဲ့မှ တင်ပြသောမှော်မှန်းချက်များ	အမျိုးသမီးအဖွဲ့မှ တင်ပြသောမှော်မှန်းချက်များ
၀ ကျောက်ချောလမ်း ၃ မိုင် ပြီးပါက လမ်းပန်း ဆက်သွယ်ရေးဆိုးဝါးစေမည်ဖြစ်	၀ ရွာလယ်ကျောက်ချောလမ်း ၃ မိုင် ပြီးပါက သွားလာမှု အခက်အခဲဖြစ်ပါမည်။
၂ ရွာအပြင်သားများ သွားလာမှုအခက်အခဲ ဖြစ်	၂ ရွာအပြင်သားများ သွားလာမှု အခက်အခဲဖြစ်
၃ ကျေးရွာ သားကျေးရွာများလှိုင်းမြို့နယ် ဖြစ်	၃ ကျေးရွာ သားကျေးရွာများလှိုင်းမြို့နယ် ဖြစ်
၄	၄
၅	၅

ဂ။ လူထုဝင်မိန့်၏ လာမည့် ( ၄ ) နှစ်အတွက် အကျိုးဝင်သော ဦးစားပေး ဖွံ့ဖြိုးတိုးတက်မှု လုပ်ငန်း အပ်အပ်များအားဖော်ပြပါ။

အဆင့်	ကျေးရွာအတွက် ဦးစားပေး ဖွံ့ဖြိုးတိုးတက်မှု လုပ်ငန်းစဉ်များ	အဆိုပြုသူ (အမျိုးသားများ/ အမျိုးသမီးများ/အမျိုးသား+ အမျိုးသမီး)	ခန့်မှန်းကုန်ကျ စရိတ်	အကျိုးခံစားခွင့်ရှိသူ ခန့်မှန်းခြေ အရေ အတွက်
၀	ရွာလယ်လမ်း (ကျောက်ချော)	ကျေး + မ		
၂	ရွာဂေဟနယ်လမ်း (ရှိစာ)	ကျေး + မ		
၃	နီဇွန်လမ်း (ရှိစာ)	ကျေး + မ		
၄	ကွက်သစ်လမ်း (ရှိစာ)	ကျေး + မ		
၅	စာသင်ကျောင်းခြံစိုက်ရေး	ကျေး + မ		



ယခင် လူထုစီမံကိန်း၏ လက်မည့် (၄) နှစ်အတွက် အကျိုးမပင်သော ဦးစားပေး ဖွံ့ဖြိုးတိုးတက်မှု လုပ်ငန်း အပ်အဝင်များအားဖော်ပြပါ။

အဆင့်	ကျေးရွာအတွက် ဦးစားပေး ဖွံ့ဖြိုး တိုးတက်မှု လုပ်ငန်းစဉ်များ	အဆိုပြုသူ (အမျိုးသားများ/ အမျိုးသမီးများ/ အမျိုးသား+ အမျိုးသမီး)	အရင်းအမြစ်
၁			
၂			
၃			
၄			
၅			

ခေါင်းဆောင်၊ ကျေးရွာစီမံကိန်းအထောက်အကူပြုကော်မတီမှ အတည်ပြုသည်။

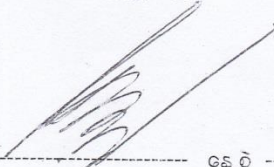
အမည် ဒေါ်အိန် လက်မှတ်  နေ့စွဲ 5-12-2017

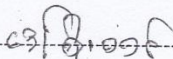
အမည် ဒေါ်စိုးတင် လက်မှတ်  နေ့စွဲ 5-12-17

နောက်ဆက်တွဲ(၄) ခြားနားသောအပိုင်းများအတွက် ဦးစားပေးဖွံ့ဖြိုးရေးလုပ်ငန်းစဉ်

**အနစ်ချုပ်**

မူရင်းသည်အား VPSC တွင်ထားရှိရပါမည်။အခြားဌာနများနှင့် ညှိနှိုင်းရန်အတွက် မိတ္ထူအား TPIC သို့ပို့ရပါမည်။MIS data အနေဖြင့် သွင်းရန် မလိုအပ်ပါ။

	အဆင့်	လုပ်ငန်း	မည်သူဦးစားပေးလဲ	ကျေးရွာမှတာဝန်ခံသူ (သို့) အုပ်စု	ပြင်ပမှမည်သူ ထောက်ပံ့ မလဲ
အခြေခံအထောက်အပံ့	၁	၁၀၀	<input type="checkbox"/> မ <input type="checkbox"/> ကျား		
	၂	၁၀၀	<input type="checkbox"/> မ <input type="checkbox"/> ကျား		
	၃	၁၀၀	<input type="checkbox"/> မ <input type="checkbox"/> ကျား		
	၄	၁၀၀	<input type="checkbox"/> မ <input type="checkbox"/> ကျား		
	၅		<input type="checkbox"/> မ <input type="checkbox"/> ကျား		
အသက်မွေးဝမ်းကျောင်း/စိုက်ပျိုးရေး	၁		<input type="checkbox"/> မ <input type="checkbox"/> ကျား		
	၂		<input type="checkbox"/> မ <input type="checkbox"/> ကျား		
	၃		<input type="checkbox"/> မ <input type="checkbox"/> ကျား		
	၄		<input type="checkbox"/> မ <input type="checkbox"/> ကျား		
	၅		<input type="checkbox"/> မ <input type="checkbox"/> ကျား		
ကျန်းမာရေးနှင့် အာဟာရ	၁		<input type="checkbox"/> မ <input type="checkbox"/> ကျား		
	၂		<input type="checkbox"/> မ <input type="checkbox"/> ကျား		
	၃		<input type="checkbox"/> မ <input type="checkbox"/> ကျား		
	၄		<input type="checkbox"/> မ <input type="checkbox"/> ကျား		
	၅		<input type="checkbox"/> မ <input type="checkbox"/> ကျား		
ပညာရေး	၁	အသစ်ကျောင်း ၆၀ နှင့် (ကျား ၃၀)	<input type="checkbox"/> မ <input type="checkbox"/> ကျား		
	၂		<input type="checkbox"/> မ <input type="checkbox"/> ကျား		
	၃		<input type="checkbox"/> မ <input type="checkbox"/> ကျား		

အခြား	၄		<input type="checkbox"/> မ <input type="checkbox"/> ကျား		
	၅	ဆောင်ရွက်ပုံ ဖြေဆိုပုံ	<input type="checkbox"/> မ <input type="checkbox"/> ကျား		
	၁		<input type="checkbox"/> မ <input type="checkbox"/> ကျား		
	၂		<input type="checkbox"/> မ <input type="checkbox"/> ကျား		
	၃		<input type="checkbox"/> မ <input type="checkbox"/> ကျား		
	၄		<input type="checkbox"/> မ <input type="checkbox"/> ကျား		
	၅		<input type="checkbox"/> မ <input type="checkbox"/> ကျား		

ပုံစံ - ၈ - ၁ ကျေးရွာအခြေခံအချက်အလက်များ (Form PC 1)

လမ်းညွှန်ချက်။ ကျေးရွာတစ်ရွာသို့ ပထမဆုံးမိတ်ဆက်ခရီး သွားရောက်သောအခါ လူထုစည်းရုံးရေးမှူးသည် ကျေးရွာ ခေါင်းဆောင်များအား ကျေးရွာအချက်အလက်များကို မေတ္တာရပ်ခံ၍ တောင်းခံရသည်။ ဤအချက်အလက်များကို စီမံကိန်း မိတ်ဆက်အစည်းဝေးမတိုင်မီတောင်းခံရမည်။ စီမံကိန်းမိတ်ဆက်အစည်းဝေးတွင် လူထုစည်းရုံးရေးမှူးသည် ဤအချက်အလက် များအား စစ်ဆေးပြီး မှန်ကန်အောင်ပြုလုပ်ရမည်။ ပြီးနောက်တွင် လူထုစည်းရုံးရေးမှူးမှ သတင်းအချက်အလက်ထံသို့ Tablets မှ တဆင့် ဖြည့်သွင်းရမည်။

ကျေးရွာခေါင်းဆောင် အမည် ဒိုးဇော်ဝင်း	ကျေးရွာခေါင်းဆောင်၏ ဖုန်းနံပါတ် ၀၉. ၄၂၈၃၂၁၀၄	လူထုစည်းရုံးရေးမှူး၏ အမည် ဒေါ်ဖြူစေတီ
ပြည်နယ်၊တိုင်းဒေသကြီး	မြို့နယ်	ကျေးရွာအုပ်စု
		ကျေးရွာ ဝကျ

က။ လူဦးရေ

လူမျိုးစု	အိမ်ထောင်စုအရေအတွက်	ကိုးကွယ်သည့်ဘာသာ	အိမ်ထောင်စုအရေအတွက်
လူမျိုးစု (၁) -----	၆၁၀	ဘာသာ (၁) -----	၆၁၀
လူမျိုးစု (၂) -----		ဘာသာ (၂) -----	
လူမျိုးစု (၃) -----		ဘာသာ (၃) -----	
လူမျိုးစုရော -----		ဘာသာရော -----	
အခြား			
	အရေအတွက်		
မသန်စွမ်းသူများ	၆		
သက်ကြီးရွယ်အိုများ (၆၅ နှစ် နှင့် အထက်)	၃၅၀		
စစ်ဘေးရှောင်			

	အမျိုးသား (အရေအတွက်)	အမျိုးသမီး (အရေအတွက်)
လူဦးရေ	၁၃၃၈	၁၃၉၆
လူမျိုးစု (၁)-----		
လူမျိုးစု (၂)-----		
လူမျိုးစု (၃)-----		
အခြား		
အိမ်ထောင်ဦးစီး	၃၆၀	၂၅၀

(ခ) အခြေခံအဆောက်အအုံ အသုံးအဆောင်များ

စာသင်ကျောင်း	အမှတ် ခြံပေါ်	ကျန်းမာရေး	အမှတ် ခြံပေါ်	ဘာသာရေး အဆောက် အအုံများ	အမှတ် ခြံပေါ်
မူကြိုကျောင်း	<input type="checkbox"/>	တိုက်နယ်ဆေးရုံ	<input type="checkbox"/>	ဝေတီ	<input checked="" type="checkbox"/>
မူလတန်းကျောင်း	<input type="checkbox"/>	ကျန်းမာရေးဌာန	<input checked="" type="checkbox"/>	ဘုန်းကြီးကျောင်း	<input checked="" type="checkbox"/>
မူလွန်ကျောင်း	<input type="checkbox"/>	ကျန်းမာရေးဌာနခွဲ	<input type="checkbox"/>	ဟိန္ဒူဘုရားကျောင်း	<input type="checkbox"/>
အလယ်တန်းကျောင်း	<input type="checkbox"/>	ဆေးပေးခန်း	<input type="checkbox"/>	ခရစ်ယာန်ကျောင်း	<input type="checkbox"/>
လယ်လွန်ကျောင်း	<input type="checkbox"/>	အခြား	<input type="checkbox"/>	ဗလီ	<input type="checkbox"/>
အထက်တန်းကျောင်း	<input checked="" type="checkbox"/>			အခြား	<input type="checkbox"/>
အခြား	<input type="checkbox"/>				
မှတ်ချက်		မှတ်ချက်		မှတ်ချက်	

(ဂ) ကျွမ်းကျင်သူများမှတ်တမ်း (ကျေးရွာတွင်နေထိုင်သော သို့မဟုတ် တခြားရွာမှလာရောက်သော ကျွမ်းကျင်သူများ)

(ခ) စာသင်ကျောင်း			(၂) ကျန်းမာရေး			(၃) လက်မှုပညာရှင်		
	ရွာတွင်နေ ထိုင်သူ	အခြားရွာမှ လာသူ		ရွာတွင်နေ ထိုင်သူ	အခြား ရွာမှ လာသူ		ရွာတွင် နေထိုင်သူ	အခြားရွာ မှလာသူ
မူလတန်းပြဆရာ/မ	<input checked="" type="checkbox"/>	<input checked="" type="checkbox"/>	ဆရာဝန်	<input type="checkbox"/>	<input type="checkbox"/>	လက်သမား	<input checked="" type="checkbox"/>	<input checked="" type="checkbox"/>
အထက်တန်းပြဆရာ/မ	<input checked="" type="checkbox"/>	<input checked="" type="checkbox"/>	လက်ထောက် ကျန်းမာရေးမှူး	<input type="checkbox"/>	<input type="checkbox"/>	ပန်းရံ	<input checked="" type="checkbox"/>	<input checked="" type="checkbox"/>
အလယ်တန်းပြဆရာ/မ	<input checked="" type="checkbox"/>	<input checked="" type="checkbox"/>	အမျိုးသမီးကျန်းမာရေး ဆရာမ	<input checked="" type="checkbox"/>	<input type="checkbox"/>	လျှပ်စစ်ကျွမ်းကျင်၊ မီးသမား	<input type="checkbox"/>	<input checked="" type="checkbox"/>
မူကြိုဆရာ/မ	<input type="checkbox"/>	<input type="checkbox"/>	သားဖွားဆရာမ	<input checked="" type="checkbox"/>	<input type="checkbox"/>	ရေလိုက်သွယ်သူ	<input type="checkbox"/>	<input type="checkbox"/>
အခြား	<input type="checkbox"/>	<input type="checkbox"/>	ပြည်သူ့ကျန်းမာရေးလုပ်သား	<input type="checkbox"/>	<input type="checkbox"/>	စက်ပြင်ဆရာ	<input checked="" type="checkbox"/>	<input type="checkbox"/>
မှတ်ချက်			မှတ်ချက်			မှတ်ချက်		

(ဃ) ကျေးရွာသို့ ရောက်ရှိနိုင်သည့် လမ်းအခြေအနေ / ကျေးရွာတစ်ရွာသည် ၎င်း၏ ကျေးရွာအုပ်စုနှင့် ဆက်သွယ်ထားသော လမ်းအခြေအနေ (အောက်ပါတို့ကိုဝိုင်းပါ)

ကျောက်ကြမ်းလမ်း      ကတ္တရာလမ်း      ကွန်ကရစ်လမ်း      မော်တော်ဆိုင်ကယ်လမ်း  
 ကျောက်ခင်းလမ်း      မြေသားလမ်း      လူသွားလမ်း      အခြား \_\_\_\_\_

(င) ကျေးရွာဖွံ့ဖြိုးမှုစီမံချက်

(၁) လူထုဗဟိုပြုစီမံကိန်းမစတင်မီ ဤကျေးရွာတွင်ကျေးရွာဖွံ့ဖြိုးမှု စီမံချက်ရှိခဲ့ပါသလား? ရှိပါသည်/မရှိပါ/မသိပါ

(၂) ရှိခဲ့ပါလျှင် ဤစီမံချက်ကို မည်သည့် ခုနှစ်တွင်ပြင်ဆင်ခဲ့ပါသနည်း? နှစ်-----/မသိပါ

(၃) ဤစီမံချက်ကို မြို့နယ်မှအတည်ပြုခဲ့ပါသလား? ပြုခဲ့ပါသည်/မပြုခဲ့ပါ/မသိပါ

(စ) ခရီးအကွာအဝေး

(၁) ဤကျေးရွာ၏ပဟိုမှ ၎င်းကျေးရွာအုပ်စု၏ပဟိုအထိ ခရီးမိုင်မည်မျှကွာဝေးသနည်း? မိုင်-----/မသိပါ

(၂) ဤကျေးရွာမှ ၎င်းကျေးရွာအုပ်စုပဟိုအထိ သွားလာရာတွင်ကြာမြင့်သည့်အချိန်။

ခြောက်သွေ့ရာသီတွင်ကြာချိန်----- ထော်လာဂျီ/မော်တော်ဆိုင်ကယ်/ခြေလျင်/လား/မော်တော်ဘုတ်/  
အခြား -----

မိုးရာသီတွင်ကြာချိန်----- ထော်လာဂျီ/မော်တော်ဆိုင်ကယ်/ခြေလျင်/လား/မော်တော်ဘုတ်/  
အခြား -----

(ဆ) ပတ်ဝန်းကျင်ဆိုင်ရာ သဘာဝဘေးအန္တရာယ်

ဤကျေးရွာတွင် ရေကြီးခြင်းကဲ့သို့ သဘာဝဘေးအန္တရာယ်ကျရောက်ဖူးခြင်း ရှိပါသလား။

မရှိပါ  ရှိပါသည် ရှိလျှင်ဖော်ပြပါ -----

(ဇ) ကျေးရွာတွင် ဖွဲ့စည်းထားသော အဖွဲ့အစည်းများ

လူထုပဟိုပြုစီမံကိန်းမတိုင်မီ ဤကျေးရွာတွင် ကျေးရွာဖွံ့ဖြိုးရေးအတွက် အစိုးရ (သို့) ရွာသားများကိုယ်တိုင်(သို့) စီမံကိန်းတစ်ခုခုမှ ဖွဲ့စည်းထားသည့် အဖွဲ့အစည်းများရှိပါသလား။

(၁) -----

(၂) -----

(ဈ) အထွေထွေအုပ်ချုပ်ရေး ဦးစီးဌာန (GAD) မှ မှတ်တမ်းတင်ထားခြင်း

ဤကျေးရွာသည် အထွေထွေအုပ်ချုပ်ရေး ဦးစီးဌာန (GAD) မှ မှတ်တမ်းတင်ထားမှု ရှိပါသလား။

မရှိပါ  ရှိပါသည်

ကျေးရွာခေါင်းဆောင်

အမည်

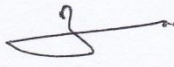
  
ဦးကျော်ဝင်း

လက်မှတ်

နေ့. ၂၉ - ၁ - ၂၀၁၈ .

လူထုစည်းရုံးရေးမှူး

အမည်

လက်မှတ်

နေ့. ၉

လူထုဗဟိုပြုစီမံကိန်း၊ စတုတ္ထ နှစ်  
ပြည်ထောင်စုနယ်မြေ၊ ဒေသီအာရိပ်၊ လယ်ဝေးမြို့နယ်၊  
ပထမအကြိမ်/ဒုတိယအကြိမ် ကျေးရွာအစည်းအဝေး

နေ့ရက် 112-9-2008  
အချိန် 1 ( ၁ : ၃၀ ) နာရီ  
နေရာ 1 ကျေးရွာစေတီ

အစည်းအဝေးတက်ရောက်သူများ

- ၁။ ကျေးရွာ အစည်းအဝေးအဖွဲ့၊ ကျေးရွာပြည်သူ့လူထု
- ၂။ ဦးမြင့်စိန် (လူထုစည်းရုံးရေးမှူး)
- ၃။ ဦးစိန်ကျော် (လက်ထောက်နည်းပညာမှူး)

ပထမအကြိမ်နှင့် ဒုတိယအကြိမ် ကျေးရွာအစည်းအဝေးကို ယနေ့ မွန်းလွဲ ၁:၃၀ နာရီတွင် စတင်ကျင်းပခဲ့ပါသည်။ လူထုဗဟိုပြုစီမံကိန်း၊ စတုတ္ထနှစ်အတွက် ကျင်းပပြုလုပ်သည့် အစည်းအဝေးသို့ တက်ရောက်လာကြသော ကျေးရွာပြည်သူ့လူထုကို မိမိတို့ကျေးရွာမှာ အစည်းအဝေး ပြုလုပ်မည့်နေ့ရက်တိုင်းတွင် ပထမနှစ်က ကဲ့သို့ ကျား/မ အချိုးညီစွာ လက်ရှိအိမ်ခြေ၏ ၅၀ ရာခိုင်နှုန်းကျော် တက်ရောက်ပေးကြရန်နှင့် လုပ်ငန်းများတွင် ပူးပေါင်းပါဝင်ဆောင်ရွက်ကြရန် အဖွင့်အမှာစကား ပြောကြားသည်။

ဆက်လက်၍ လူထုစည်းရုံးရေးမှူး ဦးမြင့်စိန်က စီမံကိန်းအကြောင်း မိတ်ဆက်ခြင်း၊ လူထုဗဟိုပြုစီမံကိန်း မိတ်ဆက်(၁၅)ချက်ကို တက်ရောက်လာသော ကျေးရွာလူထုအား နားလည်သဘောပေါက်အောင် ရှင်းလင်းပြောကြားခဲ့ပါသည်။

ထို့နောက် လူမှုရေးအရင်းအမြစ်ပြုခြင်း၊ ဥစ္စာစနစ်ဆိုင်ရာသက်မွက်ချက်လေး၊ ရာသီဥင်ပြုလေး၊ အဖွဲ့အစည်း ချိတ်ဆက်ပုံ၊ ကျား/မ ရေးရာ ပင့်ကူအိမ်တို့၏ ရည်ရွယ်ချက်များနှင့် စီမံကိန်းနှင့်ပတ်သက်ဆက်သွယ်မှုများကို အကျယ်တဝင့် ရှင်းလင်းပြောကြားပြီးနောက် စေတနာ့ဝန်ထမ်းများ၏ လုပ်ကိုင်ဆောင်ရွက်ရမည့် တာဝန်ဝတ္တရားများကို ရှင်းလင်းပြောကြားပြီး ကျေးရွာအတွက် စေတနာ့ဝန်ထမ်း ၂ ဦးကို ကျေးရွာ၏ သဘောဆန္ဒအလျောက် ရွေးချယ်ခဲ့ပြီး ကျေးရွာ၏ အဓိကလိုအပ်ချက် ဖြစ်သော စီမံကိန်းလုပ်ငန်းခွဲများကို ဦးစားပေးရွေးချယ်နိုင်ရန်အတွက် အစည်းအဝေးတက်ရောက်လာသော ကျေးရွာအမျိုးသား အဖွဲ့နှင့်အမျိုးသမီးအဖွဲ့များကို မိမိတို့ကျေးရွာ၏ လိုအပ်ချက်များကို တစ်ဖွဲ့ချင်းစီအလိုက် ရွေးချယ်စေပြီး စတုတ္ထနှစ် စီမံကိန်း အတွက် အကျိုးဝင်သောလုပ်ငန်းခွဲများနှင့် အကျိုးမဝင်သောလုပ်ငန်းခွဲများကို သိသာအောင် ရှင်းလင်းပြောကြားပြီး ထွက်ပေါ်လာသော လိုအပ်ချက် လုပ်ငန်းခွဲများကို စတုတ္ထ နှစ် စီမံကိန်းအတွက် ဦးစားပေးလုပ်ငန်းများအဖြစ် ရရှိနိုင်ရန် မဲပေး ရွေးချယ်စေခဲ့သည်။

ထို့နောက် ကျေးရွာစီမံကိန်းအထောက်အကူပြုကော်မတီ၊ ဝယ်ယူရေးဆပ်ကော်မတီ၊ လုပ်ငန်းလည်ပတ်ပြုပြင် ထိန်းသိမ်းရေးဆပ်ကော်မတီ၊ စောင့်ကြည့်ကြီးကြပ်ရေးဆပ်ကော်မတီ၊ အကြံပြုတိုင်ကြားရေး တာဝန်ခံ၊ ကျေးရွာဝေစာရင်းကိုင်၊ ကျေးလက်ဒေသဖွံ့ဖြိုးတိုးတက်ရေးဦးစီးဌာန နည်းပညာအကြံပေးအဖွဲ့၊ လူထုစည်းရုံးရေးမှူးနှင့် လက်ထောက်နည်းပညာမှူးတို့၏ တာဝန်ဝတ္တရားများကို ရှင်းလင်းပြောကြားခဲ့ပြီးနောက် ကျေးရွာစီမံကိန်းလုပ်ငန်းခွဲတွင် ဦးဆောင်လုပ်ကိုင်ဆောင်ရွက်မည့် ကျေးရွာ ကော်မတီအသီးသီးကို ရွေးချယ်ရာတွင် ပထမနှစ်တွင် တာဝန်ထမ်းဆောင်ခဲ့သော ကော်မတီဝင်အချို့ကို ကျေးရွာလူထုသဘော ဆန္ဒအရ ဆက်လက်တာဝန် ထမ်းဆောင်စေပြီး လစ်လပ်သွားသော ကော်မတီဝင်နေရာများကို မဲစနစ်ဖြင့် အစားထိုးရွေးချယ် တာဝန်ပေးအပ်ခဲ့ကာ လူထုဗဟိုပြုစီမံကိန်း၊ စတုတ္ထ နှစ်၊ ပထမအကြိမ်နှင့် ဒုတိယအကြိမ် ကျေးရွာအစည်းအဝေးကို ညနေ ၄:၄၅ နာရီအချိန်တွင် ရုပ်သိမ်းခဲ့ပါသည်။

ဦးမြင့်စိန် (လူထုစည်းရုံးရေးမှူး)  
မှတ်တမ်းရေးသူ







ပုံစံ - ၀ - ၃ ကျေးရွာဖွံ့ဖြိုးရေး ဦးတမ်းပေးအပ်အတွက် (Form PC 3)

လမ်းညွှန်ချက်၊ အဆင့်(၃) ကျေးရွာမှော်မှန်းချက်အစည်းအဝေး ပြီးဆုံးသောအခါ ကျေးရွာပုံစံကိန်း အထောက်အကူပြု ကော်မတီသည် လူထုဝိုင်းရုံးများအကူအညီဖြင့် ဤပုံစံကိုပြည့်စုံအောင် ဖြည့်သွင်းရမည်။

လူထုဝိုင်းရုံးများ/ဝန်ထမ်း အမည်

နေ့စွဲ ၂၀၁၅ ခု . ၅ . ၂၈ . စက်ဝန်းအား အမှတ်ခြစ်ပါ (✓) □ စက်ဝန်း(၀) □ စက်ဝန်း(၂) □ စက်ဝန်း(၃) □ စက်ဝန်း(၄)

ပြည်နယ်/တိုင်း မြို့နယ် ကျေးရွာအုပ်စု ကျေးရွာ ဝဏ္ဏ ဝဏ္ဏ

က၊ အခက်အခဲအတားအဆီးများအားဆွေးနွေးခြင်း - ယခုလက်ရှိအခြေအနေတွင် ဤကျေးရွာဖွံ့ဖြိုးတိုးတက်ရေးအတွက် အဓိက အခက်အခဲအတားအဆီးများသည် မည်သည့်များဖြစ်ပါသနည်း။ (အမျိုးသား/သမီး အနည်းဆုံးအခက်အခဲ ၅ ခုစီဖော်ပြပါ)

အမျိုးသား အဖွဲ့မှ တင်ပြသောအခက်အခဲအတားအဆီးများ အမျိုးသမီး အဖွဲ့မှ တင်ပြသောအခက်အခဲအတားအဆီးများ

၀	ဖိုးထွင်းစာစာ၊ သွားဟာရအစာခဲခြင်း	၀	ဖိုးထွင်းစာစာ၊ သွားဟာရအစာခဲခြင်း
၂	စာသင်ခန်း၊ ဖလှယ်လေ့လာသော ကျောင်း စာသင်ရအစာခဲ ခြင်း	၂	စာသင်ခန်း၊ ဖလှယ်လေ့လာသော ကျောင်း စာသင်ကြားရအစာခဲ ခြင်း
၃	စာသင်ကျောင်း ခြံစည်း ရိုးမလုံခြုံ ခြင်း၊ စာသင်ကြားရာတွင် ကျောင်းသားများ သူများ ဖျံခြံစားစား နိုင်ခြင်း	၃	စာသင်ကျောင်း ခြံစည်း ရိုးမလုံခြုံသော ကျောင်း လုံခြုံစာသင်ကြား နိုင်ခြင်း
၄	ရေဝပ်ခြင်း၊ ရေဖိုးရေဟာအကောင်း ဤ လမ်းများ ပျက်စီး ခြင်း	၄	ရေဝပ်ခြင်း၊ ရေဖိုးရေဟာအကောင်း ဤ လမ်းများ ပျက်စီး ခြင်း
၅	အားကစား ဖိုင်းတွင် ဖိုင်း ဖြိုး ဖြိုး များ ဖြိုး ဖြိုး ခြင်း	၅	အားကစား တွင် ဖိုင်း ဖြိုး ဖြိုး များ ဖြိုး ဖြိုး ခြင်း

ခ၊ မှော်မှန်းခြင်း - နောင်လာမည့် ( ၅ )နှစ် အတွင်း ကျေးရွာဖွံ့ဖြိုးရေး မှော်မှန်းလျာထားချက်များအား တင်ပြပါ။

အမျိုးသားအဖွဲ့မှ တင်ပြသောမှော်မှန်းချက်များ		အမျိုးသမီးအဖွဲ့မှ တင်ပြသောမှော်မှန်းချက်များ	
၀	လမ်း ပန်းဆန်သွယ်ရေး လွယ် ကူစေရန်	၀	လမ်း ပန်းဆန်သွယ်ရေး ကောင်း မှန်လာမည်
၂	စာသင်ကြားရ လွယ်ကူစေရန်	၂	စာသင်ကြားရ လွယ်ကူစေရန်
၃	ရေဖိုးရေဟာအကောင်း ဤ ရေဝပ်ခြင်း၊ မြှုပ်နှံခြင်း များ စေရန်	၃	ရေဖိုးရေဟာအကောင်း ဤ ရေဝပ်ခြင်း၊ မြှုပ်နှံခြင်း မြေ ကင်းစေခြင်း
၄	အားကစား ဖိုင်းတွင် ဖိုင်း ဖြိုး ဖြိုး တိုးတက်လာမည်	၄	အားကစား တွင် ဖိုင်း ဖြိုး ဖြိုး တိုးတက် လာမည်
၅	စာသင်ကျောင်း ခြံစည်း ရိုးမလုံခြုံ ပါက စာသင်ကြားရ လွယ်ကူစေရန်	၅	စာသင်ကြား ကတိုင် လုံခြုံစာ သင်ကြား နိုင်မည်

၈။ လူထုစီမံကိန်း၏ လာမည့် (၄) နှစ်အတွက် အကျုံးဝင်သော ဦးစားပေး ဖွံ့ဖြိုးတိုးတက်မှု လုပ်ငန်း အစီအစဉ်များအားဖော်ပြပါ။

အဆင့်	ကျေးရွာအတွက် ဦးစားပေး ဖွံ့ဖြိုးတိုးတက်မှု လုပ်ငန်းစဉ်များ	အဆိုပြုသူ (အမျိုးသားများ/ အမျိုးသမီးများ/အမျိုးသား+ အမျိုးသမီး)	ခန့်မှန်းကုန်ကျ စရိတ်	အကျိုးခံစားခွင့်ရှိသူ ခန့်မှန်းခြေ အရေ အတွက်
၁	ရိက္ခာလမ်း	က + ဗ		
၂	စာသင်ကျောင်းဆောက် ကုန်ကျစရိတ် စသော်	က + ဗ .		
၃	စာသင်ကျောင်း ဖြစ်စဉ်	က + ဗ .		
၄	လမ်းစော့ဖျက်ရေး			
၅	ဘေးလုံးကွင်း			

၉။ လူထုစီမံကိန်း၏ လာမည့် (၄) နှစ်အတွက် အကျုံးမဝင်သော ဦးစားပေး ဖွံ့ဖြိုးတိုးတက်မှု လုပ်ငန်း အစီအစဉ်များအားဖော်ပြပါ။

အဆင့်	ကျေးရွာအတွက် ဦးစားပေး ဖွံ့ဖြိုး တိုးတက်မှု လုပ်ငန်းစဉ်များ	အဆိုပြုသူ (အမျိုးသားများ/ အမျိုးသမီးများ/အမျိုးသား+ အမျိုးသမီး)	အခန်းကဏ္ဍ
၁			
၂			
၃			
၄			
၅			

ခေါင်းဆောင်၊ ကျေးရွာစီမံကိန်းအထောက်အကူပြုကော်မတီမှ အတည်ပြုသည်။

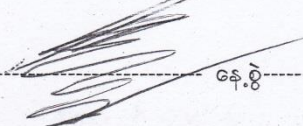
အမည်  လက်မှတ်  နေ့စွဲ

နောက်ဆက်တွဲ (၄) ကဏ္ဍအလိုက် ဦးစားပေးဖွံ့ဖြိုးရေးအပ်အပ်များ

၀.၈၂၂ ကျေးရွာ ၀.၈၂၇ ကျေးရွာအုပ်စု၊ ကဏ္ဍအလိုက် ဦးစားပေး ဖွံ့ဖြိုးရေး လုပ်ငန်းစဉ်များ

		လုပ်ငန်းများ	အဆိုပြုသူ	လ/နှစ်	လုပ်ဆောင်မည့်သူ	ပြင်ပမှ ထောက်ပံ့သူ
အခြေခံအဆောက်အအုံ	၀		ကျား [ ] မ [ ]			
	၂		ကျား [ ] မ [ ]			
	၃		ကျား [ ] မ [ ]			
	၄		ကျား [ ] မ [ ]			
	၅		ကျား [ ] မ [ ]			
	၆		ကျား [ ] မ [ ]			
	၇		ကျား [ ] မ [ ]			
အသက်မွေးဝမ်းကြောင်း	၀		ကျား [ ] မ [ ]			
	၂		ကျား [ ] မ [ ]			
	၃		ကျား [ ] မ [ ]			
	၄		ကျား [ ] မ [ ]			
	၅		ကျား [ ] မ [ ]			
	၆		ကျား [ ] မ [ ]			
	၇		ကျား [ ] မ [ ]			
ကျန်းမာရေးနှင့် အာဟာရ	၀	ဘေးလုံး ကွင်း စာအုပ်	ကျား [ ] မ [ ]			
	၂		ကျား [ ] မ [ ]			
	၃		ကျား [ ] မ [ ]			
	၄		ကျား [ ] မ [ ]			
	၅		ကျား [ ] မ [ ]			
	၆		ကျား [ ] မ [ ]			
	၇		ကျား [ ] မ [ ]			
နည်းလမ်းပိုမို	၀	ဝမ်းဗာဏ်၊ အခြေခံအဆောက်အအုံ	ကျား [ ] မ [ ]			
	၂	မိုးရေချိန်	ကျား [ ] မ [ ]			
	၃	ဘေးလုံး ကွင်း စာအုပ်	ကျား [ ] မ [ ]			
	၄	ခက်ချုပ်သင်တန်း	ကျား [ ] မ [ ]			
	၅	၃၃ နာရီ ၃၃ နာရီ	ကျား [ ] မ [ ]			
	၆		ကျား [ ] မ [ ]			
	၇		ကျား [ ] မ [ ]			
အခြား	၀	ကျား၊ မ၊ အား ကျက်စီ	ကျား [ ] မ [ ]			
	၂		ကျား [ ] မ [ ]			
	၃		ကျား [ ] မ [ ]			
	၄		ကျား [ ] မ [ ]			
	၅		ကျား [ ] မ [ ]			