



ပြည်ထောင်စုမြန်မာနိုင်ငံတော်အစိုးရ
စိုက်ပျိုးရေး၊ မွေးမြူရေးနှင့် ဆည်မြောင်းဝန်ကြီးဌာ
ကျေးလက်ဒေသဖွံ့ဖြိုးတိုးတက်ရေးဦးစီးဌာန

National Community Driven Development Project

လူထုပဟိုပြုစီမံကိန်း၊ လှိုင်းဘွဲ့မြို့နယ်

ကျေးရွာဖွံ့ဖြိုးရေးအစီအစဉ်



ကြာအင်းကျေးရွာအုပ်စု

ဝိုင်းထော်ကျေးရွာ

လှိုင်းဘွဲ့မြို့နယ်၊ ကရင်ပြည်နယ်

၂၀၁၉ ခုနှစ်

မာတိကာ

<u>စဉ်</u>	<u>အကြောင်းအရာ</u>	<u>စာမျက်နှာ</u>
၁။	လှိုင်းဘွဲ့မြို့နယ်အခြေပြမြေပုံ	၁
၂။	ကျေးရွာမြေပုံ (တည်နေရာ)	၂
၃။	အုပ်စုတွင်ပါဝင်သော ကျေးရွာများစာရင်း	၂
၄။	ကျေးရွာအခြေခံအချက်အလက်များ (ကျေးရွာသမိုင်းကြောင်း)	၃
၅။	လူထုပူးပေါင်းပါဝင်သော လူမှုဆန်းစစ်ခြင်းနှင့် အကဲဖြတ်ခြင်း လုပ်ငန်းစဉ် (PSA/PRA) အကျဉ်းချုပ်ဇယား	၄
၆။	ကျေးရွာဖွံ့ဖြိုးရေးအစီအစဉ်အတွက်အသုံးပြုခဲ့သော PRA tools တစ်ခုချင်းစီအတွက် သုံးသတ်ချက်များ	
	၁။ ကျေးရွာလူမှုရေးနှင့်အရင်းအမြစ်ပြမြေပုံ (Social Map)	၄
	၂။ ရာသီခွင်ပြပြကွဲဒီဇိုင်း (Seasonal Cleander)	၆
	၃။ ဥစ္စာနေကြွယ်ဝမှုပြဇယား (Wealth Ranking)	၈
	၄။ ကျား၊မ ပင့်ကူအိမ်သုံးသပ်ခြင်း (Cob Web)	၁၀
	၅။ အရင်းအမြစ်အသုံးချမှုပုံစံပြဇယား (Asset Mapping)	၁၂
	၆။ အဖွဲ့အစည်းချိတ်ဆက်မှုပြဇယား (Veen Diagram).....	၁၇
၇။	ကော်မတီဝင်များရွေးချယ်ခြင်းနှင့် ကျေးရွာဖွံ့ဖြိုးရေးအစီအစဉ် ဆောင်ရွက်မှုမှတ်တမ်း	၁၈
၈။	ကျေးရွာအချက်အလက်များ (PC 1)	၂၀
၉။	စီမံကိန်းစက်ဝန်းအချိန်ဇယား (PC 2)	၂၃
၁၀။	ကျေးရွာဖွံ့ဖြိုးရေးဦးစားပေးအစီအစဉ် (PC 3)	၂၄
၁၁။	အစည်းဝေးမှတ်တမ်းများ	၂၈
၁၂။	ကဏ္ဍအလိုက်ဦးစားပေးဖွံ့ဖြိုးရေးလုပ်ငန်းစဉ်များ	၃၀

၁။ လိုင်းဘွဲ့မြို့နယ်အခြေပြမြေပုံ

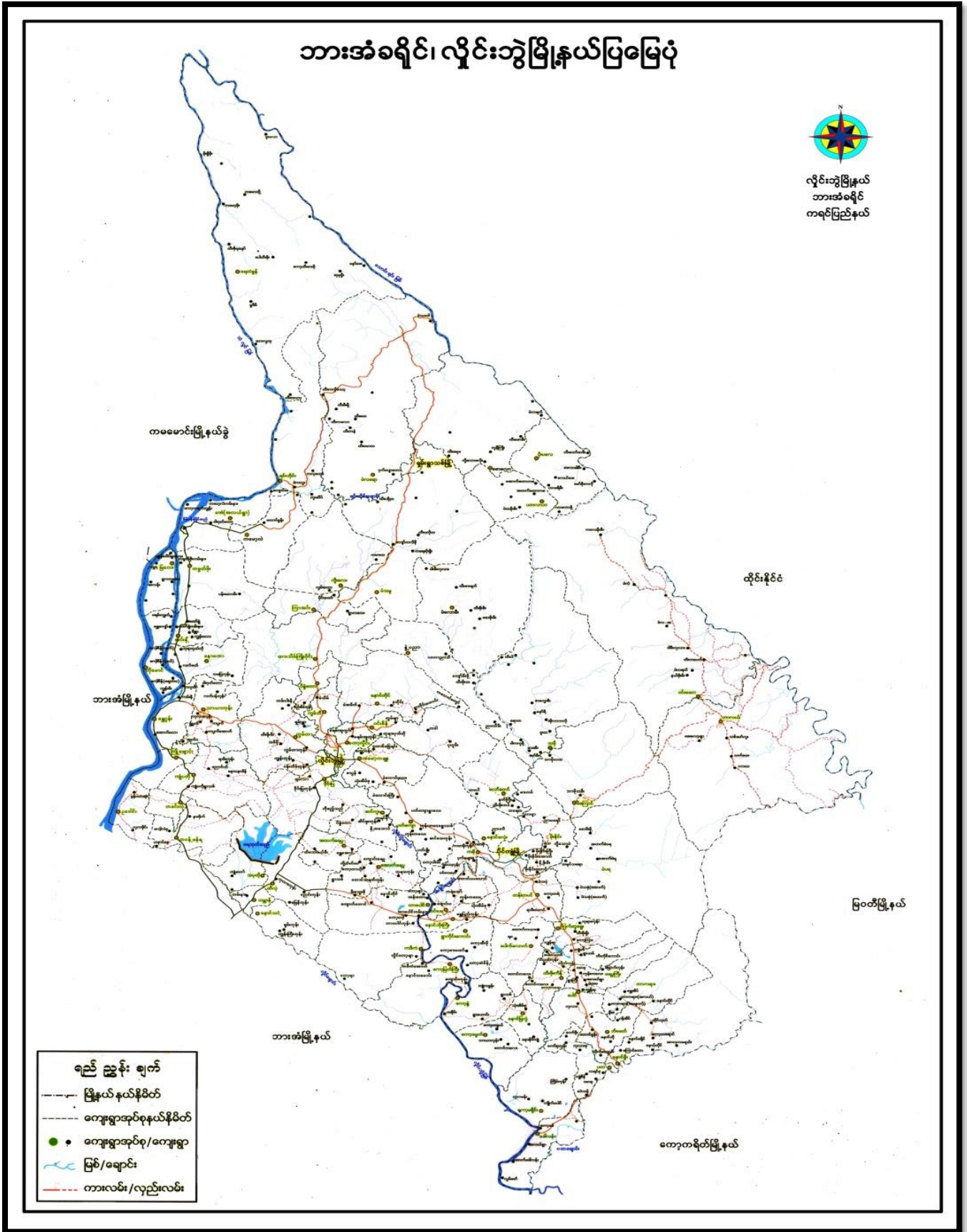

၂။ ကျေးရွာမြေပုံ (တည်နေရာ)



၃။ အုပ်စုတွင်ပါဝင်သော ကျေးရွာများစာရင်း

- ၁။ ကြာအင်း
- ၂။ ရွာလေး
- ၃။ ဝိုင်းဝန်း

၄။ ကျေးရွာအခြေခံအချက်အလက်များ (ကျေးရွာသမိုင်းကြောင်း)

ပိုင်းထော်ကျေးရွာ၏ သမိုင်းကြောင်း

ဟိုးရှေးရှေးတုန်းက လှိုင်းဘွဲချောင်း၏ အရှေ့ဘက်ကမ်းမှာ ဗာညိုရှိတဲ့ ချိုင့်
ဖုံးကလာရွာဟုခေါ်ပါသည်။ နယ်ချဲ့အင်္ဂလိပ်အုပ်ချုပ်လာပြီး သစ်တောကြီးပိုင်းချုပ် ဦး
တည်လို့မရခဲ့ပါ။ ငြိမ်းနောင် လှိုင်းဘွဲချောင်း၏ အနောက်ဘက်ခြမ်းမှာ ရွှေမြောင်းပိုင်း
ပြီး ဥက္ကဋ္ဌ ဖူပိုင်းထော်က မြောင်းရွှေ့ဖို့ ကာဝန်ယူပေးလိုက်သည်။ မြောင်းရွှေ့ဖို့တာ
ဝန်ယူလိုက်တဲ့ ဖူပိုင်းထော်ကို အဖွဲ့ဖြူပြီး ရွာ၏နာမည်ကို ပိုင်းထော်ဟုခေါ်လိုက်
ရပါသည်။ ထိုအချိန်တုန်းက စာသင်ကျောင်းလဲမရှိ၊ ဘုန်းကြီးကျောင်းလဲ မရှိနှင့် ကွမ်း
ဆာ ဘုန်းကြီးကျောင်းမှာဘဲ နှစ်ရွာပေါင်းပြီးအတူတက်ကြသည်။ ရေနှစ်ကြာပြီးနောက်
ဆီးသန့်ဘုန်းကြီးကျောင်းကို ပိုင်းထော်ရွာမှာ မြန်လည်တည်ဆောက်လိုက်ပါသည်။

၁၉၆၄ခုနှစ် ရောက်လာတဲ့အခါ ပိုင်းထော်ဘုန်းကြီးကျောင်းကို တပ်စခန်း အ
ဖြစ်သိမ်းပိုက်လိုက်သည်။ ထိုအချိန်တွင် ရွာမှာမနေရဟု (KNU) ကအမိန့်ထုတ်ထား
သည်။ ရွာမှာ နေထိုင်မရတော့ဘဲ လယ်ထဲ တောထဲ မြောင်းနေရပါသည်။ ဖတ်တပ်ဘက်
က ရွာအပြင် လယ်ထဲ တောထဲမှာ မနေရဟု အမိန့်ထုတ်ပြန်ပါသည်။ ထိုအချိန်အ
တောအတွင်းတွင် လှုပ်အားပေးခေါ် တော်ခါ ခေါ်ခြင်းနှင့် ရွာသားများကို ခေါ်ယူခွားပါ
သည်။ လိုက်ပါခွားသော ရွာသားများသည်လည်း ရိုက်နှက်၊ ပစ်သတ်၊ မြိုင်းခတ်ကြောင့်
ခြေမြတ်လက်မြတ် မျက်လုံးကန်းပြီး ဆင်းရဲဒုက္ခအမျိုးမျိုး ခံစားနေရပါသည်။ ဖတ်တပ်က
တစ်ဖက်၊ KNU ကတစ်ဖွဲ့နှင့် ရွာသူ ရွာသားများ ဆင်းရဲဒုက္ခခံစားရပါသည်။ လမ်းပန်း
ဆက်သွယ်ရေး၊ စားဝတ်နေရေးတို့က စက်ခဲလွန်းလှပါသည်။ လယ်ယာလုပ်ငန်းတွင်လည်း
စိုက်ပျိုးမြေများ မကောင်းသောကြောင့် ဆန်စပါးများလည်း လုပ်သလောက်အရာမဝင်
ခဲ့ပါ။ ရွှေရွှေတာတာ စားသောက်ခဲ့ရပါသည်။ ထို့နောက်တွင် အနည်းငယ်တည်ငြိမ်
လာပြီး စားဝတ်နေရေးလဲ အသင့်အတင့် ကောင်းလာပါသည်။

၅။ လူထုပူးပေါင်းပါဝင်သော လူမှုဆန်းစစ်ခြင်းနှင့် အကဲဖြတ်ခြင်းလုပ်ငန်းစဉ် အကျဉ်းချုပ်ဇယား

လူမှုဆန်းစစ်ချက် (PRR) နှင့် ဆက်ဆိုင်သော အချက်အလက်များ

ကျေးဇူးတင်စွာ ပိုင်းထော်

ကျေးဇူးတင်စွာ ပြုကြားအပ်

အတွေးခွင့် စာရင်းနံပါတ်	အကြောင်းအရာများ	အတွေးခွင့်အောင်မြင်မှုနှုန်း		ပါဝင်သူ အရေအတွက်
		လူများ	မ	
၁၀	လူမှုဆန်းစစ်ချက် အကြောင်း အမြဲတမ်း မြေပုံနှင့် ဆန်းစစ်ချက်များ	48	80	128
၁၁	ဒုက္ခရောက်ရှိသူများနှင့် ဆက်ဆံရေးများ	48	80	128
၁၂	ကျေးဇူးတင်စွာ ပြုကြားအပ်ခြင်း ပြင်ဆင်မှုနှင့် မြေပုံ၊ ဖိတ်ခေါ်ခွင့်၊ အချက်အလက်များနှင့် ဆန်းစစ်ချက်များ	48	80	128
၁၃	ကုသီနှင့် မြေပုံအကျဉ်းချုပ်များနှင့် ဆန်းစစ်ချက်များ	48	80	128
၁၄	ပစ္စည်းကိစ္စများ၊ ယာယီဖြေဆိုခြင်းနှင့် ဆန်းစစ်ချက်များ	48	80	128
၁၅	ပစ္စည်းကိစ္စ (ကျေးဇူးတင်စွာ ပြုကြားအပ်ခြင်း) နှင့် ဆန်းစစ်ချက်များ	48	80	128

ကျေးရွာ၏ အရင်း အမြစ်ပြု မြေပုံ
ဆန်းစစ်သုံးသပ်ချက်များ

ကျေးရွာအမည်- ဝိုင်းထော်

နေ့စွဲ- 12-6-2019

- ၁။ လယ်ယာလုပ်ငန်းလုပ်ကိုင်ကြပြီး ပြည်ပသို့ သွားရောက်လုပ်ကိုင်သူများ ဖွဲ့စည်းသည်။
- ၂။ အများစုမှာ ဗုဒ္ဓဘာသာကို ကိုးကွယ်ကြသည်။ အနည်းငယ်မှာလည်း
ဇယပ်ကယ်ကို ကိုးကွယ်ကြသည်။ ကရင်လူမျိုးများ ဖြစ်ကြသည်။
- ၃။ အမျိုးသား ဦးဆောင်သော အိမ်ထောင်ရေးနှင့် အမျိုးသမီး ဦးဆောင်သော
အိမ်ထောင်စုလည်း ရှိသည်။

ပိုင်ဆွဲရေးဆွဲသူများ => ကျား (၁၃) ဦး (၂၆)

ရာသီခွင်ပြု ကွဲဒီနီ

ကျေးရွာအမည် - ဝိုင်းတော်

ရက်စွဲ - 12-6-2019

အပူချိန်အကွာ	၃၅.၀	၃၅.၀	၃၅.၀	၃၅.၀	၃၅.၀	၃၅.၀	၃၅.၀	၃၅.၀	၃၅.၀	၃၅.၀	၃၅.၀	၃၅.၀
ရာသီဥတု												
လူမှုပတ်ဝန်းကျင်		-										
ပျံ့နှံ့သော			-									
သဘာဝအရောင်	-	-	-			-	-	-	-	-	-	-
အပူချိန်	-									-	-	-
ဟုန်းမာ	-	-									-	-

ရာသီခွင်မြေပြန့်ကျိန်ဆန်းစစ်ခြင်း

ကျေးရွာ - ပိုင်းစော်

နေ့စွဲ - 12-6-2019

၁) နယ်ယာအက်တွင် နယ်ယာမြေ မကောင်းသောကြောင့်
စပါးအထွက်အားနည်းခြင်း။

၂) စပါးစိုက်ခင်းတွင် ရေလွှမ်းသောကြောင့် စပါးအထွက်နည်းခြင်း။

၃) မိုးရာသီတွင် ရေကြီးပြီး ကပ်မြေသောကြောင့် လူနေအိမ် ပြောင်းရွှေ့နေထိုင်ရခြင်း။

၄) ကျွန်းမာရေးတွင်လည်း ရာသီဥတုအပြောင်းအလဲကြောင့် နေမကောင်းဖြစ်ခြင်း။

-	-	-	-	-	-	-	-	-
-	-							
-	-							-

၃။ ဥစ္စာနေကြွယ်ဝမှုပြဇယား (Wealth Ranking)

ဥစ္စာနေကြွယ်ဝမှုပြဇယား

ကျေးရွာအမည်-ပိုင်းထော်

နေ့စွဲ-12-6-2019

အဆင့်	သတ်မှတ်ချက်	အိမ်ထောင်စု အရေအတွက်	ရာခိုင်နှုန်း (%)
အဆင့်မြေ ဆောအုပ်စု	ကား၊ လယ် (ဝယ်) ကေ၊ ဆိုင်ကယ်၊ မြေယာ၊ ရွှေ၊ ပွဲ၊ ကျွဲ၊ နွား။	၁၅	၂၀%
အလယ်အလတ် အုပ်စု	လယ်ထွန်စက်၊ ဆိုင်ကယ်၊ မြေ (၃) ကေ၊ ဝက်၊ ကြက်၊ ဆိတ်၊ နွား။	၁၀၀	၅၀%
အဆင့်မမြေ တမြေအုပ်စု	ဆိုင်ကယ်၊ ကြက်၊ ဝက်။	၅၀	၂၀%
အဆင့်မမြေ ဆောအုပ်စု	ဝက်၊ ကြက်၊ ကြောင်။	၅၂	၁၀%

ဥစ္စာရေးကြွယ်ဝမှု ဆိုးဝမ်းခြင်း

ဇူလိုင် - 12-6-2019

ကျေးဇူးအာမည်ပိုင်းဆော်

၁> အာဆင်ပြေသော ဆုလှူမှာ စိုးဘူးမိဘသံမှ ရရှိထားသော အမွေနှင့် လိုယ်
ပိုင်ကြီးစား အားထုတ်မှုကြောင့် အာဆင်ပြေခြင်း။

၂> တစ်ချို့သော လုပ်ငန်းများ ဆွေးကွက်ပေါ်တွင် ရောင်းအားမကောင်း
သောကြောင့် အာဆင်မပြေခြင်း။

၃> တစ်ချို့သော မိသားစုများက ကလေးငယ်များစောကြောင့် အလုပ်လုပ်
ရန် အခွင့်မသာခြင်း။

၄။ ကျား၊မ ပင့်ကူအိမ်သုံးသပ်ခြင်း(Cob Web)

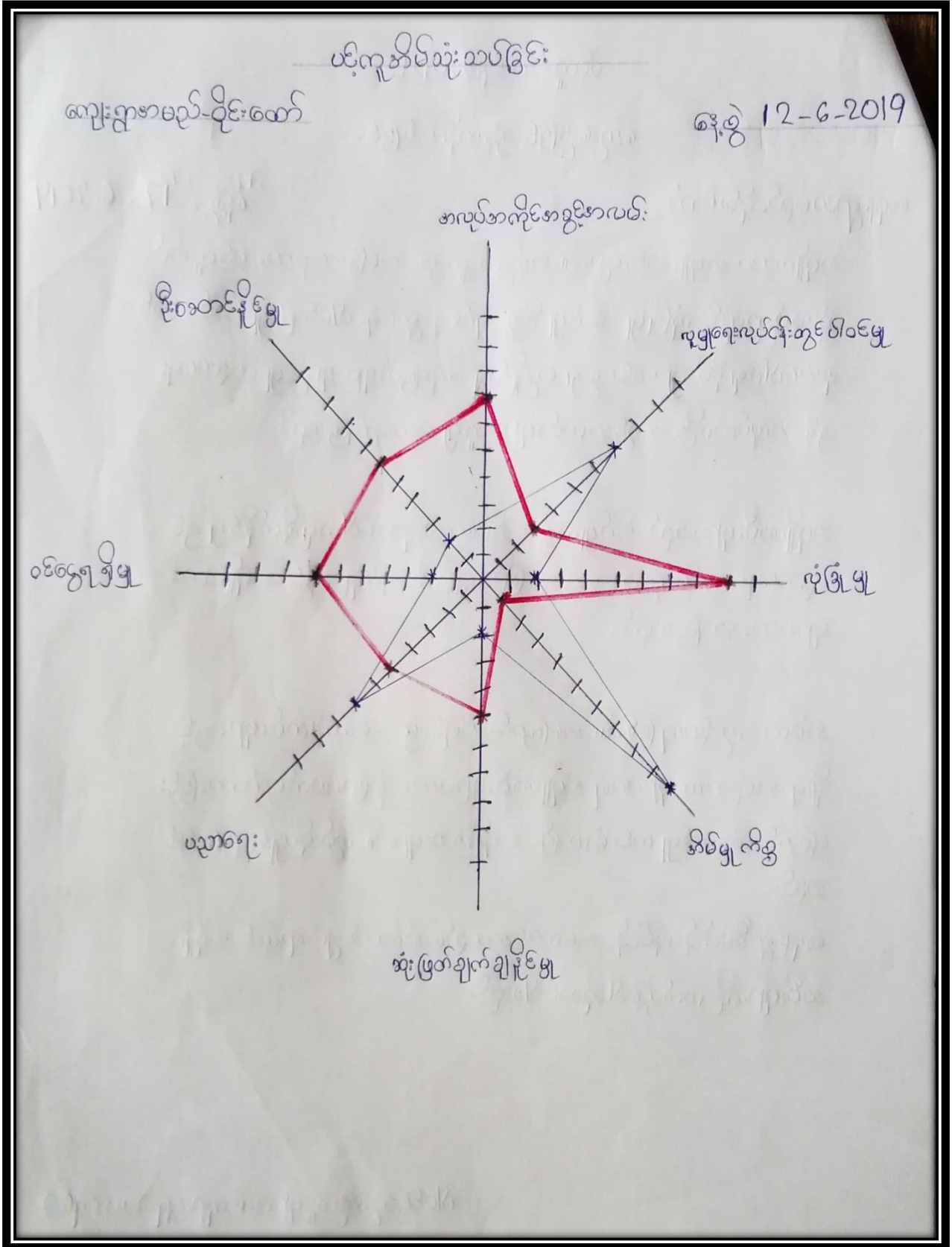

ပင်ကိုအိမ်သုံးသပ်ခြင်း

ဆွေးနွေးခြင်းနှင့်ဆန်းစစ်ခြင်း

ကျေးဇူးတင်မည်-ပိုင်းထော်

နေ့စွဲ - 12-6-2019

အမျိုးသား၊ အမျိုးသမီးများ၏ အခန်းကဏ္ဍနှင့် အခြေအနေအထား ပင်ကိုအိမ်
သုံးသပ်ရာတွင် လုံခြုံမှု၊ အိမ်မှုကိစ္စ၊ ရပ်ရေး၊ ချာရေး ပါဝင်နိုင်မှု၊ အိမ်ထောင်
စုအပေါ်ဂရုစိုက်မှု၊ ဝင်ငွေရှာဖွေနိုင်မှု၊ ဆုံးဖြတ်ချက်ချနိုင်မှု၊ ပညာရေး
နှင့် အလုပ်အကိုင်၊ အခွင့်အလမ်းများ ဟူ၍ သတ်မှတ်ကြသည်။

အမျိုးသမီးများသည် အိမ်မှုကိစ္စ၊ အိမ်ထောင်စုအပေါ် ဂရုစိုက်နိုင်မှုနှင့်
ပညာရေး၊ အလုပ်အကိုင်၊ အားသာဖြီး လျှင်ကိစ္စရပ်များတွင် အမျိုးသား
များအားသာကြသည်။

အဓိက ကွာခြားချက်ဖြစ်၍ အကြောင်းအရင်းမှာ နေထိုင်ပုံစံများနှင့်
ရိုးရာအစဉ်အလာများအရ အမျိုးသမီးများအား ခွဲခြားသတ်မှတ်ထားခြင်း
ကြောင့် ယုံကြည်မှု၊ ကင်းမဲ့လာပြီး အမျိုးသားများ၏ လွှမ်းမိုးမှုခံရခြင်းဖြစ်
သည်။

ကျေးဇူးတင်မည်ကိုလုပ်ငန်း အကောင်အထည်ဖော်ဆောင်ရွက်ရာတွင် အမျိုး
သမီးများကို လက်တွဲစီမံဆောင်ရွက်ပါသည်။

ပါဝင်ဆွေးနွေးသူများ -> ကျား(၃၉)၊ မ(၇၆)

အရင်းအမြစ် အုံးစွဲမျှ ပုံစံပြုလောင်း

နေ့စွဲ - 12-6-2019

ကျေးဇူးအမည် ပိုင်းစာ

ကျား

လယ်ထွန်တက်
အိုး
ကား

မ

အင်ဂျင်စက်
ချေးဆိုင်
ပိတ်ဆိုင်ချောင်း

ကျား + မ

ချောင်း
လယ်
လမ်း
ရေတွင်း
ဆိုင်ကယ်
ရော်ဘာခြံ

ကျေးဇူးတောင်း၍ သိင်္ခါတို့၏ အကျိုးအမြတ်များကို အစွဲပြုပုံစံ
ဆွေးနွေးခြင်းနှင့် ဆန်းစစ်ခြင်း

နေ့စွဲ- 12-6-2019

ကျေးဇူးတောင်းပေးခြင်း

- လယ်ထွက်စက်၊ နွား၊ ကားတို့သည် အမျိုးသားများ အသုံးပြုကြသည်။
- အပ်ချပ်စက်၊ ဈေးဆိုင်၊ မီးဖိုချောင်တို့သည် အမျိုးသမီးများ အသုံးပြုကြသည်။
- မြောင်း၊ လယ်၊ လမ်း၊ ရေတွင်း၊ ဆိုင်ကယ် ရော်ဘာခြံတို့သည် အမျိုးသား
နှင့် အမျိုးသမီးတို့ အတူတကွ အသုံးပြုကြသည်။
- အပ်ချပ်စက်၊ မီးဖိုချောင်တို့သည် အမျိုးသမီးများ အသုံးပြုကြသည်။
- လယ်ထွက်စက်၊ နွား၊ ကား၊ ဈေးဆိုင်၊ မြောင်း၊ လယ်၊ လမ်း၊ ရေတွင်း
ရော်ဘာခြံ၊ ဆိုင်ကယ်တို့သည် အမျိုးသားနှင့် အမျိုးသမီးများ အတူ
တကွ အသုံးပြုကြသည်။

မိမိတို့ဆွေးနွေးစဉ်များ => ကျေး (၁၃)၊ မ (၂၅)

၆။ အဖွဲ့အစည်းချိတ်ဆက်မှုပြဇယား (Veen Diagram)



အဖွဲ့အစည်း ချိတ်ဆက်မှု ပြု ပုံစံ
ဆွေးနွေးခြင်း နှင့် ဆန်းစစ်ခြင်း

နေ့စွဲ- 12-6-2019

ကျေးရွာအစည်း-ပိုင်းထက်

- ကျေးရွာတွင်းရှိ အဖွဲ့အစည်းများသည် ဓမ္မစင်္ကြံအဖွဲ့၊ အုပ်ချုပ်ရေးမှူး၊
မီးလင်းရေး၊ ဝေ့စု ဝေ့ဈေး၊ လုံခြုံရေး၊ ပညာရေးအဖွဲ့၊ ချိတ်ပျိုးရေးတို့
ဖြစ်သည်။
- ကျေးရွာ ပြင်ပရှိ အဖွဲ့အစည်းများမှာ KWEG၊ ကျန်းမာရေးအဖွဲ့၊ မြစ်ဖမ်း
ရောင်း အဖွဲ့တို့ဖြစ်သည်။
- ကျေးရွာနှင့်အများဆုံး ချိတ်ဆက်သော အဖွဲ့မှာ ပညာရေးအဖွဲ့၊ လုံခြုံရေး၊
ဝေ့စု ဝေ့ဈေး၊ ဓမ္မစင်္ကြံအဖွဲ့၊ မီးလင်းရေးအဖွဲ့၊ ချိတ်ပျိုးရေးအဖွဲ့တို့သည်
ချိတ်ဆက်မှု အားကောင်းသည်။
- မြစ်ဖမ်းရောင်း၊ ကျန်းမာရေးအဖွဲ့ နှင့် KWEG တို့သည် ကျေးရွာ နှင့်လည်း
ချိတ်ဆက်သည်။
- ကျေးရွာတွင်း၌လည်း လူမှုကုန်သွယ်ရေး အဆင်းကဲ့သို့ ပရဟိတ အဆင်းများကို
လည်း နှိရန်လိုအပ်သည်။

ပါဝင်ဆွေးနွေးသူ => ကျား(၁၃)၊ မ (၂၅)

၇။ ကော်မတီဝင်များရွေးချယ်ခြင်းနှင့် ကျေးရွာဖွံ့ဖြိုးရေးအစီအစဉ် ဆောင်ရွက်မှုမှတ်တမ်း



ပိုင်းထော်ကျေးရွာ ကော်မတီဝင်များစာရင်း

စဉ်	အမည်	ကျေးရွာ	ကျား မ	ရာထူး / တာဝန်
၁	ဦးဖိုဖိုလေး	ပိုင်းထော်	ကျား	ကျေးရွာစီ / ထောက်ခံမှု
၂	ဒေါ်လှလှဝင်း	ပိုင်းထော်	မ	ကျေးရွာစီ / ထောက်ခံမှု
၃	ဒေါ်နန်းလှထွေး	ပိုင်းထော်	မ	ကျေးရွာ ဆေးကုသရေးအဖွဲ့
၄	ဦးဖိုကျား	ပိုင်းထော်	ကျား	ကျေးရွာ ဆေးကုသရေးအဖွဲ့
၅	ဒေါ်မယ်စိစိ	ပိုင်းထော်	မ	ဝယ်ယူရေးအဖွဲ့
၆	ဦးစိစိလှ	ပိုင်းထော်	ကျား	ဝယ်ယူရေးအဖွဲ့
၇	ဒေါ်မယ်အေးအေး	ပိုင်းထော်	မ	လုပ်ငန်းရေးနှင့်ဖြန့်ဖြူးရေးအဖွဲ့
၈	ဦးစောမြမိုး	ပိုင်းထော်	ကျား	လုပ်ငန်းရေးနှင့်ဖြန့်ဖြူးရေးအဖွဲ့
၉	ဦးသန်းစိစိ	ပိုင်းထော်	ကျား	စားနပ်ရိက္ခာရေးအဖွဲ့
၁၀	ဒေါ်မိုးစု	ပိုင်းထော်	မ	စားနပ်ရိက္ခာရေးအဖွဲ့
၁၁	ဦးအောင်စိစိ	ပိုင်းထော်	ကျား	ဆေးကုသရေးအဖွဲ့
၁၂	ဒေါ်အိန်းမေ	ပိုင်းထော်	မ	ဆေးကုသရေးအဖွဲ့
၁၃	ဦးစောသာစိ	ပိုင်းထော်	ကျား	ကျေးရွာစီရင်စာရင်း

၈။ ကျေးရွာအချက်အလက်များ(PC 1)

ပုံစံ - ၈ - ၁ ကျေးရွာအခြေခံအချက်အလက်များ (Form PC 1)

လမ်းညွှန်ချက်၊ ကျေးရွာတစ်ရွာသို့ ပထမဆုံးမိတ်ဆက်ခရီးသွားရောက်သောအခါ လူထုစည်းရုံးရေးမှူးသည် ကျေးရွာခေါင်းဆောင်များအားကျေးရွာအချက်အလက်များကိုမေတ္တာရပ်ခံ၍တောင်းခံရသည်။ ဤအချက်အလက်များကိုစီမံကိန်းမိတ်ဆက်အစည်းဝေးမတိုင်မီတောင်းခံရမည်။ စီမံကိန်းမိတ်ဆက်အစည်းဝေးတွင် လူထုစည်းရုံးရေးမှူးသည် ဤအချက်အလက်များအား စစ်ဆေးပြီး မှန်ကန်အောင်ပြုလုပ်ရမည်။ ပြီးနောက်တွင် လူထုစည်းရုံးရေးမှူးမှ သတင်းအချက်အလက်ထဲသို့ Tablets မှ တဆင့် ဖြည့်သွင်းရမည်။

ကျေးရွာခေါင်းဆောင် အမည် ဦးအောင်ဦးဦး	ကျေးရွာခေါင်းဆောင်၏ ဖုန်းနံပါတ် ၀၉-၇၇၂၈၀၃၈၄၅	လူထုစည်းရုံးရေးမှူး၏အမည် ဒေါ်ခင်မာမာ
ပြည်နယ်/တိုင်းဒေသကြီး ကရင်	မြို့နယ် မြိုင်ဘွဲ့	ကျေးရွာအုပ်စု ကြာအင်း
		ကျေးရွာ ဦးလေး

က။ လူဦးရေ

လူမျိုးစု	အိမ်ထောင်စုအရေအတွက်	ကိုးကွယ်သည့်ဘာသာ	အိမ်ထောင်စုအရေအတွက်
လူမျိုးစု (၁) ကရင်	၃၃၀	ဘာသာ(၁) ဗုဒ္ဓ	၃၃၀
လူမျိုးစု (၂)		ဘာသာ(၂)	
လူမျိုးစု (၃)		ဘာသာ(၃)	
လူမျိုးစုရော		ဘာသာရော	
အခြား			
အရေအတွက်			
မသန်စွမ်းသူများ	' (၁၅) ယောက်		
သက်ကြီးရွယ်အိုများ (၆၅ နှစ် နှင့် အထက်)	၅၉ ယောက်		
စစ်ဘေးရှောင်	-		

	အမျိုးသား(အရေအတွက်)	အမျိုးသမီး(အရေအတွက်)	စုစုပေါင်းအရေအတွက်
လူဦးရေ	814	753	1567
လူမျိုးစု (၁)-----			
လူမျိုးစု (၂)-----			
လူမျိုးစု (၃)-----			
အခြား			
အိမ်ထောင်ဦးစီး	153 189	11 31	164 220

(ခ)အခြေခံအဆောက်အအုံ အသုံးအဆောင်များ

စာသင်ကျောင်း	အမှတ် ခြံပါ	ကျန်းမာရေး	အမှတ် ခြံပါ	ဘာသာရေးအဆောက် အအုံများ	အမှတ် ခြံပါ
အထက်တန်းကျောင်း	<input type="checkbox"/>	ဆေးရုံ	<input type="checkbox"/>	စေတီ	<input checked="" type="checkbox"/>
အလယ်တန်းကျောင်း	<input type="checkbox"/>	ကျန်းမာရေးဌာန	<input type="checkbox"/>	ဘုန်းကြီးကျောင်း	<input checked="" type="checkbox"/>
မူလတန်းကျောင်း	<input checked="" type="checkbox"/>	ကျန်းမာရေးဌာနခွဲ	<input type="checkbox"/>	ဟိန္ဒူဘုရားကျောင်း	<input type="checkbox"/>
မူကြိုကျောင်း	<input checked="" type="checkbox"/>	ဆေးပေးခန်း	<input type="checkbox"/>	ခရစ်ယာန်ကျောင်း	<input type="checkbox"/>
အခြား	<input type="checkbox"/>	အခြား	<input type="checkbox"/>	ဗလီ	<input type="checkbox"/>
				အခြား	<input type="checkbox"/>
မှတ်ချက်		မှတ်ချက်		မှတ်ချက်	

(ဂ) ကျွမ်းကျင်သူများမှတ်တမ်း (ကျေးရွာတွင်နေထိုင်သော သို့မဟုတ် တခြားရွာမှလာရောက်သော ကျွမ်းကျင်သူများ)

(၁) စာသင်ကျောင်း			(၂) ကျန်းမာရေး			(၃) လက်မှုပညာရှင်		
	ရွာတွင်နေထိုင်သူ	အခြားရွာမှလာသူ		ရွာတွင်နေထိုင်သူ	အခြားရွာမှလာသူ		ရွာတွင်နေထိုင်သူ	အခြားရွာမှလာသူ
မူလတန်းပြဆရာ/မ	<input checked="" type="checkbox"/>	<input checked="" type="checkbox"/>	ဆရာဝန်	<input type="checkbox"/>	<input type="checkbox"/>	လက်သမား	<input checked="" type="checkbox"/>	<input type="checkbox"/>
အထက်တန်းပြဆရာ/မ	<input type="checkbox"/>	<input type="checkbox"/>	လက်ထောက်ကျန်းမာရေးမှူး	<input type="checkbox"/>	<input type="checkbox"/>	ပန်းရံ	<input checked="" type="checkbox"/>	<input type="checkbox"/>
အလယ်တန်းပြဆရာ/မ	<input type="checkbox"/>	<input type="checkbox"/>	အမျိုးသမီးကျန်းမာရေးဆရာမ	<input type="checkbox"/>	<input type="checkbox"/>	လျှပ်စစ်ကျွမ်းကျင်၊ မီးသမား	<input type="checkbox"/>	<input type="checkbox"/>
မူကြိုဆရာ/မ	<input checked="" type="checkbox"/>	<input type="checkbox"/>	သားဖွားဆရာမ	<input type="checkbox"/>	<input type="checkbox"/>	ရေပိုက်သွယ်သူ	<input checked="" type="checkbox"/>	<input type="checkbox"/>
အခြား	<input type="checkbox"/>	<input type="checkbox"/>	ပြည်သူ့ကျန်းမာရေးလုပ်သား	<input type="checkbox"/>	<input type="checkbox"/>	စက်ပြင်ဆရာ	<input checked="" type="checkbox"/>	<input type="checkbox"/>
မှတ်ချက်				မှတ်ချက်				

(ဃ) ကျေးရွာသို့ ရောက်ရှိနိုင်သည့်လမ်းအခြေအနေ / ကျေးရွာတစ်ရွာသည် ၎င်း၏ကျေးရွာအုပ်စုနှင့် ဆက်သွယ်ထားသော လမ်းအခြေအနေ (အောက်ပါတို့ကိုဝိုင်းပါ)

ကျောက်ကြမ်းလမ်း ကတ္တရာလမ်း ကွန်ကရစ်လမ်း မော်တော်ဆိုင်ကယ်လမ်း
 ကျောက်ခင်းလမ်း မြေသားလမ်း လူသွားလမ်း အခြား _____

(င) ကျေးရွာဖွံ့ဖြိုးမှုစီမံချက်

(၁) လူထုဗဟိုပြုစီမံကိန်းမစတင်မီ ဤကျေးရွာတွင်ကျေးရွာဖွံ့ဖြိုးမှု

ဝိုင်းပါ
 ရှိပါသည်/မရှိပါ/မသိပါ

စီမံချက်ရှိခဲ့ပါသလား?

(၂) ရှိခဲ့ပါလျှင် ဤစီမံချက်ကို မည်သည့် ခုနှစ်တွင်ပြင်ဆင်ခဲ့ပါသနည်း?

နှစ် 2015 / မသိပါ

(၃) ဤစီမံချက်ကို မြို့နယ်မှအတည်ပြုခဲ့ပါသလား?

ပြုခဲ့ပါသည်/မပြုခဲ့ပါ / မသိပါ

၉။ စီမံကိန်းစက်ဝန်းအချိန်ဇယား(PC 2)

ပုံစံ - ၈-၂ - စီမံကိန်းစက်ဝန်းအချိန်ဇယား (PC 2)

လမ်းညွှန်ချက်		သက်ဆိုင်ရာလူထုစည်းရုံးရေးမှူး/လက်ထောက်နည်းပညာမှူးများမှ		စီမံကိန်းစက်ဝန်းအဆင့်တစ်ခုပြီးစီးတိုင်းကျေးရွာနှင့် ကျေးရွာအုပ်စုအတွက် ဤပုံစံကိုဖြည့်သွင်းရမည်။	
စည်းရုံးရေးမှူး/လက်ထောက်နည်းပညာရေးမှူးဝန်ထမ်း အမည် -		မိုးနိုင်းချစ်ထွဋ် / ဦးခွန်ကျားစက်ထွေး			
နေ့စွဲ	12.6.2019		စက်ဝန်းအားအမှတ်ခြံမပါ <input type="checkbox"/> စက်ဝန်း(၁) <input checked="" type="checkbox"/> စက်ဝန်း(၂) <input type="checkbox"/> စက်ဝန်း(၃) <input type="checkbox"/> စက်ဝန်း(၄)		
ပြည်နယ်/ခရိုင်	ကရင်	မြို့နယ်	လျိုင်ဘွဲ့	ကျေးရွာအုပ်စု	ကျေးရွာ
				ကြားခင်း	ပိုင်း၊ တော်

စီမံကိန်းအဆင့်ရွက်ဖူးအဆင့်များ	နေ့စွဲ		အစည်းအဝေးတွင်တက်ရောက်သူအရေအတွက်					
	စတင်သည့် နေ့	ပြီးဆုံးသည့် နေ့	အမျိုးသား အရေအတွက်	အမျိုးသမီး အရေအတွက်	အိမ်ထောင်စုအရေအတွက်	လူမျိုးစုတက်ရောက်သူ အရေအတွက် နှင့် လူမျိုးစုအမည်	အိမ်ထောင်စုပေါင်း	အိမ်ထောင်စု %
၁။ ကျေးရွာစီမံကိန်း မိတ်ဆက်အစည်းအဝေး	12.6.19	12.6.19	48	80	128	128 ကရင်		
၂။ ကျေးရွာဖွံ့ဖြိုးရေး စီမံချက်ရေးဆွဲခြင်း အစည်းအဝေး	12.6.19	12.6.19	48	80	128	128 ကရင်		
၃။ ကျေးရွာအုပ်စု လုပ်ငန်းဆုံးဖြတ်ချက်ချသည့်အစည်းအဝေး								
၄။ မြို့နယ်အဆင့်စီမံကိန်းရေးဆွဲရေးနှင့်အကောင်အထည်ဖော်ရေးကော်မတီ၏			မလို	မလို	မလို	မလို		

အမည်အစားပုတ်တမ်း

ကျေးရွာအမည် - ဝိုင်းထော

အချိန်/ပန်းရက်- 12.6.2019

ကျေးရွာအုပ်စုအမည်- ကြာအင်

နေရာ - ဘုန်းကြီးကျောင်း

အမည်အစားပြုလုပ်ခြင်းအကြောင်းအရာ ပ.အ.ဒို့. အကြွယ်အစည်းအကရီး...

ထွေးနွေးချက်နှင့် ထုံးဖြတ်ချက်

ပထမဦးစွာ တက်ရောက်လာသူ စာရင်း PC-11 ကို ထုတ်ဖော်ထားပါသည်။ ထိုနောက်တွင် ကျေးရွာအုပ်စုအမည်များ ဖြစ်ပေါ်လာခြင်းနှင့် အချက်အလက်များကို ပြောကြားပြီး ကျေးရွာဖွဲ့စည်းရေး ဖွဲ့စည်းရေးအဖွဲ့ဝင်များ၏ အမည်များကို စာရင်းထဲသို့ ထည့်သွင်းရန် ပြောကြားခဲ့သည်။ ဆက်လက်ပြီး ကျေးရွာဖွဲ့စည်းရေးအဖွဲ့ဝင်များ၏ အမည်များကို စာရင်းထဲသို့ ထည့်သွင်းရန် ပြောကြားခဲ့သည်။ ဆက်လက်ပြီး ဆောင်ရွက်မည့် အစီအစဉ်များကို ဖော်ပြခဲ့ပါသည်။ ဆက်လက်ပြီး

အစီအစဉ် (၂) အရ - အစည်းအဝေးပြုလုပ်ခြင်း၏ ရည်ရွယ်ချက်အား ကြားနားရန် လိုအပ်ပါသည်။

အစီအစဉ် (၃) => စီမံကိန်းဗိမာန် (၁၅) ချက် အား ကြားနားရန် လိုအပ်ပါသည်။ ထို့နောက်တွင် ပထမဦးစွာ စာရင်းထုတ်ဖော်ခြင်းကို ပြုလုပ်ထားပါသည်။

အစီအစဉ် (၄) => ပထမ နှစ်တွင် ဆွေးနွေး ပြီးသား ဖြစ်သော PRA Tools (၆) ခု အကြောင်း
 ကို ယခု နှစ်တွင် ကျေးရွာလူထု ကို ပြန်လည် သုံးသပ်စေသည်။ ထို့နောက်
 ထွက် ကျော့ရွာလူထုက ပြောစားသော မျှားများကြီး မရှိကြောင်း ဆွေးနွေး
 ပြီး အတည်ပြုလိုက်သည်။

အစီအစဉ် (၅) => ဆက်လက်ပြီး ယူထုစဉ်းရုံးများ၊ ယက်ထောက် နည်းပညာများ ကို
 ပထမ နှစ်က ဆွေးနွေး အတည်ပြုပြီး သား ဖြစ်နေသော ကျေးရွာ၏
 အခက်အခဲ၊ မျှော်မှန်းချက် နှင့် ဦးစားပေး လုပ်ငန်းများကို ကျေးရွာလူ
 ထုအား ပြန်လည် သုံးသပ် ဆွေးနွေးစေသည်။ ထို့နောက်တွင် ကျေးရွာလူ
 ထုက သုံးသပ်ဆွေးနွေးပြီး အခက်အခဲ၊ မျှော်မှန်းချက် နှင့် ဦးစားပေး
 လုပ်ငန်းများကို အတည် ပြုကြသည်။

အစီအစဉ် (၆) => ယူထုစဉ်းရုံးများက ပထမ နှစ်တွင် ကျေးရွာလူထုက ငွေးချယ်ထားသော
 ဦးစားပေးလုပ်ငန်းခွဲများကို ပြန်လည် ချပြပေးသည်။ ထို့နောက်တွင် စဉ်းရုံး
 ရုံးများက ဦးစားပေးလုပ်ငန်း ခွဲအစဉ်များ ပြောင်းလဲမှုရှိ မရှိစေ၊ မြှင့်တင်မှု
 ကျေးရွာလူထုက ဦးစားပေးလုပ်ငန်းခွဲအစဉ်များကို ပြန်လည် ငွေးချယ် ထုတ်
 ပြောကြသည်။ ထို့နောက်တွင် ဦးစားပေးလုပ်ငန်းခွဲအစဉ်များကို အတည်ပြုစော
 ရန် စီမံကိန်း ငွေးချယ်ပြီး ကျေးရွာလူထု သဘောတူ အတည်ပြု ငွေးချယ်ထက်
 မှတ်လိုက်သည်။

အစီအစဉ် (၇) => ယက်ထောက် နည်းပညာများက ကျေးရွာလူထု ငွေးချယ်ထားသော လုပ်ငန်း
 ခွဲများကို အကျုံးဝင် ၊ မဝင် အကြောင်း ပြန်လည် ဖြစ်ပြေသည်။ ဆက်လက်
 ပြီး အကာအကွယ်များ အကြောင်း ကိုလည်း ကျေးရွာလူထုက ပိုမို နားလည်
 သဘောပေါက် ကော်စီတပ်ဖွဲ့ ဖွဲ့စည်း ပြေသည်။

မှတ်တမ်းပြုသူ - အပည် -	လက်မှတ် -	ဖုန်းရက် -
အတည်ပြုသူ - အပည် -	လက်မှတ် -	ဖုန်းရက် -

သက္ကရာဇ် ၂၀၂၀ ခုနှစ်၊ ဇူလိုင်လ ၁၅ ရက်နေ့၊ ရက်စွဲ

၂၅၇ - ပိုင်းစာ

ကျေးဇူးတင်ပေးခြင်း - မြန်မာနိုင်ငံ

အမှတ်	ပေးအပ်သည့်	ရက်စွဲ	အချိန်			စာအုပ်အမျိုးအစား	စာအုပ်အမျိုးအစား	အမှတ်
			စနေ	နဂါး	အင်္ဂါ			
အခြေခံအဆင့်အထက် အထက်တန်း (လက်ထောက်အထက်တန်း၊ ဒီဂရီ၊ ဒီဂရီအထက်)	၁	စာအုပ်			၂၀၂၀	၂၀၂၀		
	၂	စာအုပ်			၂၀၂၀	၂၀၂၀		
	၃	စာအုပ်		၂၀၂၀		၂၀၂၀		
	၄	စာအုပ်			၂၀၂၀	၂၀၂၀		
	၅	စာအုပ်			၂၀၂၀	၂၀၂၀		
	၆	စာအုပ်	၂၀၂၀			၂၀၂၀		
	၇	စာအုပ်		၂၀၂၀		၂၀၂၀		
၈	စာအုပ်							
၉	စာအုပ်							
၁၀	စာအုပ်							
၁၁	စာအုပ်							
၁၂	စာအုပ်							
၁၃	စာအုပ်							
၁၄	စာအုပ်							
၁၅	စာအုပ်							
၁၆	စာအုပ်							
၁၇	စာအုပ်							
၁၈	စာအုပ်							
၁၉	စာအုပ်							
၂၀	စာအုပ်							