

ပြည်ထောင်စုသမ္မတမြန်မာနိုင်ငံတော်အစိုးရ  
စိုက်ပျိုးရေး၊ မွေးမြူရေးနှင့် ဆည်မြောင်းဝန်ကြီးဌာန  
(ကျေးလက်ဒေသဖွံ့ဖြိုးတိုးတက်ရေးဦးစီးဌာန)  
လူထုဗဟိုပြုစီမံကိန်း

National Community Driven Development Project  
(NCDDP)



Village Development Plan (VDP)

(ဘီးလင်း)မြို့နယ်

(၂၀၁၈) ခုနှစ် ၊ (ဝင်းတာပန်) အုပ်စု ၊ (ဝင်းတာပန် အထက်) ကျေးရွာ

## မာတိကာ

စဉ်	အကြောင်းအရာ မာတိကာ	စာမျက်နှာ ၁
၁။	မြို့နယ်မြေပုံ	၂
၂။	ကျေးရွာမြေပုံ(တည်နေရာ)	၃
၃။	အုပ်စုတွင်ပါဝင်သောကျေးရွာများစာရင်း	
၄။	ကျေးရွာအခြေခံအချက်အလက်များ(ကျေးရွာသမိုင်းကြောင်း)	၄-၅
၅။	လူထုပူးပေါင်းပါဝင်သော လူမှုဆန်းစစ်ခြင်းနှင့် အကဲဖြတ်ခြင်းလုပ်ငန်းစဉ် (PSA/PRA)အကျဉ်းချုပ်ဇယား	၆
၆။	ကျေးရွာဖွံ့ဖြိုးရေးအစီအစဉ်အတွက်အသုံးပြုခဲ့သော PRA tools များနှင့်တစ်ခုချင်းစီအတွက်သုံးသပ်ချက်များ(အသုံးပြုခဲ့သောPRA tools တစ်ခုချင်းစီ၏ အမည်များရေးရန်)	
	(က) လူမှုရေးအရင်းအမြစ်ပြုပြင်မှုနှင့် သုံးသပ်ချက်	၇-၈
	(ခ) ဥစ္စာနေကြွယ်ဝမှုအဆင့်အတန်းသတ်မှတ်ခြင်းနှင့် အသက်မွေးဝမ်း ကျောင်းပြဇယားနှင့် သုံးသပ်ချက်	၉-၁၀
	(ဂ) အရင်းအမြစ် ပိုင်ဆိုင်မှုနှင့် သုံးသပ်ချက်	၁၁-၁၂
	(ဃ) ရာသီခွင်ပြုပြင်မှုနှင့် သုံးသပ်ချက်	၁၃-၁၄
	(င) ပင့်ကူအိမ်နှင့် သုံးသပ်ချက်	၁၅-၁၆
	(စ) ဗင်းကားချပ်နှင့် သုံးသပ်ချက်	၁၇-၁၉
	(ဆ) အမျိုးသား/အမျိုးသမီးအခက်အခဲများ	၂၀
	(ဇ) ကျေးရွာမျှော်မှန်းချက် ( အမျိုးသား/ အမျိုးသမီး)	၂၁
	(ဈ) ကျေးရွာဖွံ့ဖြိုးရေးလုပ်ငန်းစဉ်များ	၂၂
၇။	ကော်မတီဝင်များရွေးချယ်ခြင်းနှင့်ကျေးရွာဖွံ့ဖြိုးရေးအစီအစဉ်ဆောင်ရွက်မှု မှတ်တမ်းဓါတ်ပုံများ(၂-၃ပုံ ထက်မများရ)	၂၃-၂၄
၈။	ကျေးရွာအချက်အလက်(ပုံစံ-၁)	၂၅-၂၇
၉။	စီမံကိန်းစက်ဝန်းအချိန်ဇယား(ပုံစံ-၂)	၂၈
၁၀။	ကျေးရွာဖွံ့ဖြိုးရေးဦးစားပေးအစီအစဉ်(ပုံစံ-၃)	၂၉-၃၁
၁၁။	အစည်းအဝေးမှတ်တမ်းများ	၃၂-၃၃
၁၂။	ကဏ္ဍအလိုက်ဦးစားပေးဖွံ့ဖြိုးရေးလုပ်ငန်းစဉ်များ	၃၄

# ဘီးလင်းမြို့နယ် အခြေပြမြေပုံ

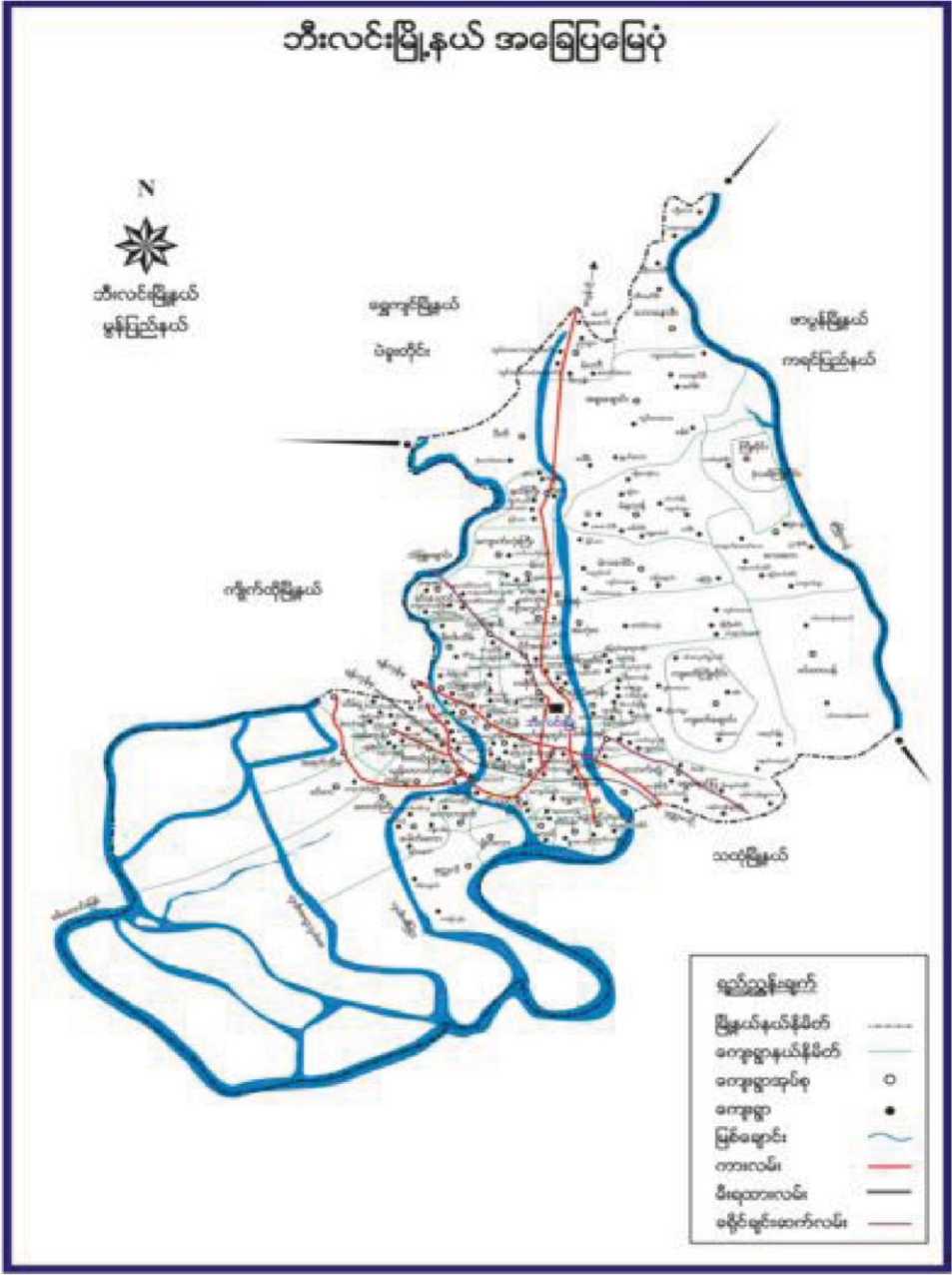

# ကျေးရွာအုပ်စုပြမြေပုံ

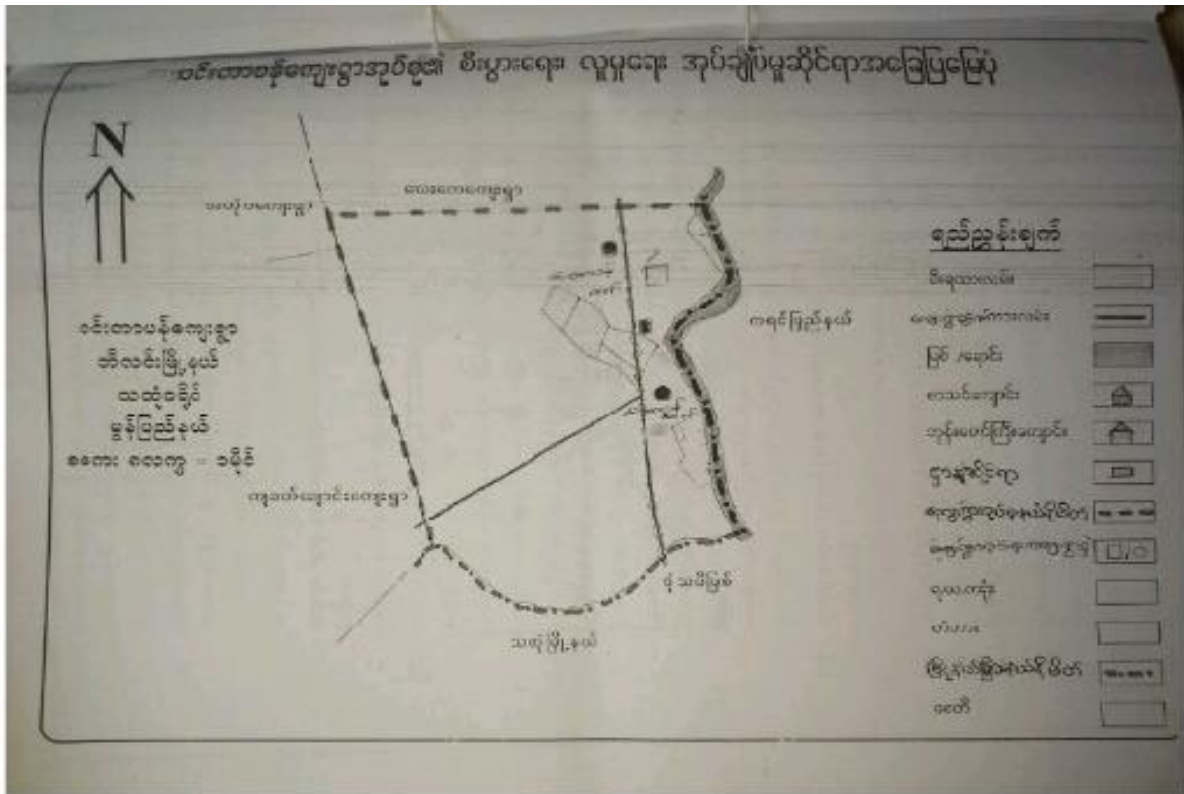

## အုပ်စုအတွင်းပါဝင်သောကျေးရွာများစာရင်း

(က) ကာမဲ

(ခ) ဝင်းတာပန်(အထက်)

(ဂ) ဝင်းတာပန်(အောက်)

ကျေးရွာအတွင်းရှိစုစုပေါင်းအိမ်ထောင်စုနှင့် လူဦးရေ

လူမျိုးစု/လူမျိုးစုအိမ်ထောင်စု

အိမ်ထောင်စု	ကျား	မ	စုစုပေါင်း	
၇၃	၁၉၇	၂၀၆	၄၀၃	
အမျိုးအစား	အိမ်ထောင်စု	ကျား	မ	စုစုပေါင်း
ဗမာ				
ကရင်	၇၃	၁၉၇	၂၀၆	၄၀၃
လူမျိုးရော				

ထိခိုက်လွယ်အိမ်ထောင်စု

ထိခိုက်လွယ်အုပ်စု	အိမ်ထောင်စု	ကျား	မ	စုစုပေါင်း
သက်ကြီးရွယ်အို	၁၄			၁၄
အမျိုးသမီးဦးဆောင်	၁၁		၁၁	၁၁
မသန်စွမ်း	၃			၃
မြေယာမဲ့				

ကျေးရွာရှိအခြေခံအဆောက်အအုံများ

ပညာရေး	ခြံစိပ်ပါ	ကျန်းမာရေး	ခြံစိပ်ပါ	ဘာသာရေး	ခြံစိပ်ပါ
အထက်တန်းကျောင်း		ဆေးရုံ		ဘုရား/စေတီ	✓
အလယ်တန်းကျောင်း		ကျန်းမာရေးဌာန		ဘုန်းကြီးကျောင်း	✓
မူလတန်းကျောင်း	✓	ကျန်းမာရေးဌာနခွဲ		ဟိန္ဒူဘုရားကျောင်း	
မူကြိုကျောင်း		ဆေးခန်း		ခရစ်ယာန်ဘုရားကျောင်း	
အခြား		အခြား		ဗလီ	
မှတ်ချက်		မှတ်ချက်		မှတ်ချက်	

**အဓိကစီးပွားရေးလုပ်ငန်းများ**

စိုက်ပျိုးရေး	မွေးမြူရေး	အသေးစားစီးပွားရေး လုပ်ငန်းများ	အခြား

**ကျေးရွာအတွင်းအဓိကပိုင်ဆိုင်မှုများ**

ကျေးရွာ ပိုင်ဆိုင်မှုများ	စိုက်ပျိုး ရေး	စားကျက်မြေ	သစ် တော မြေ	သဲ/ကျောက် ရရှိမှု	ရေတွင်း/ ရေကန်	စက်ရေတွင်း
အရေအတွက်						
ကျေးရွာပိုင်ဆိုင်မှုများ						
အရေအတွက်						

**ကျေးရွာအတွင်းအခြားပိုင်ဆိုင်မှုများ**

ကျေးရွာပိုင်ဆိုင်မှုများ	ရေတင်စက်	ထွန်	ထယ်	ကျွဲ	နွား	အခြား
အရေအတွက်						
ကျေးရွာပိုင်ဆိုင်မှုများ						
အရေအတွက်						

**အခြားကျေးရွာရှိအသုံးပြုနိုင်သော အရင်းအမြစ်/ အချက်အလက်များ**

အရင်းအမြစ်	ဆေး ခန်း	မူလတန်း ကျောင်း	ဈေး	ကျွမ်းကျ င် လုပ်သား	လုပ်သား	မြေတူးစ က်	လမ်းကြိုတ်စ က်
အရေအတွက်							

# ၅။ လူထုပူးပေါင်းပါဝင်သော လူမှုဆန်းစစ်ခြင်းနှင့် အကဲဖြတ်ခြင်းလုပ်ငန်းစဉ် (PSA/PRA) အကျဉ်းချုပ်ဇယား

လူထုပူးပေါင်းပါဝင်သော လူမှုဆန်းစစ်ခြင်းနှင့် အကဲဖြတ်ခြင်း လုပ်ငန်းစဉ် ( PSA/PRA )  
အကျဉ်းချုပ်ဇယား

ဝင်းတာပန် စာထက်

စဉ်	အကြောင်း အရာ	ရက် စွဲ	ဦးတည်အုပ်စု	တက်ရောက်သူ			အဓိကဆွေးနွေးချက်များ
				ကျား	မ	ပေါင်း	
၁	လူမှုစီးပွား အဆင့် သတ်မှတ်ခြင်း (Wealth Ranking)	၂၈.၁.၂၀၂၁	ချမ်းသာ၊အလယ် အလတ်၊ နွမ်းပါး၊ အလွန်နွမ်းပါးအုပ်စု များ	၉	၂၈	၃၇	ကျေးရွာလူမှုစီးပွား အုပ်စုများ ခွဲခြား သတ်မှတ်နိုင်ရေး အတွက် အခြေခံစံနှုန်းများသတ်မှတ်ခြင်း၊ ကျေးရွာသား များနှင့် အများ သဘောတူ ခွဲခြားသတ်မှတ်ခြင်း
၂	ရာသီဥတုပြေပြစ်ကွေ့နိန် (S easonal Calendar)	၂၈.၁.၂၀၂၁	ကော်မတီဝင်(အမျိုးသ မီး၊အမျိုးသားများ)	၁၀	၂၈	၃၈	ရာသီဥတု၊စိုက်ပျိုးသီးနှံများ၊လယ်ယာလုပ်ငန်းများ၊ နေ့စား လုပ်ငန်းများ၊ မွေးမြူရေးလုပ်ငန်းများ၊ ဝမ်းစာ ပူလုံမှု နှင့်ပွဲတော်များ
၃	ကျေးရွာလူမှုရေး ပြဿနာ ဓာတ မြေပုံ(Social map/resource map)	၂၈.၁.၂၀၂၁	ရပ်မိရပ်ဖ ကော်မတီဝင်များ	၁၀	၂၈	၃၈	အိမ်အမျိုးအစားများ၊အခြေခံအဆောက်အဦးများ၊ လမ်းပန်းဆက်သွယ်ရေးအခြေအနေ၊လယ်ယာမြေများ၊ မြစ်ချောင်းများ၊ရေတွင်းရေကန်များ၊ သစ်တောများ
၄	ပြဿနာသစ်ပင် (Problem tree)		အမျိုးသားများကော်မ တီဝင်များ				ဆွေးနွေးထားသော အခြေခံအဆောက်အဦးများ၊ အသက် မွေး ဝမ်းကျောင်းလုပ်ငန်းများ နှင့် ပညာရေး၊ ကျန်းမာရေး
၅	ပြဿနာသစ်ပင် (Problem tree)		အမျိုးသမီးများ				ဆွေးနွေးထားသော အခြေခံအဆောက်အဦးများ၊ အသက် မွေးဝမ်းကျောင်းလုပ်ငန်းများ
၆	ကျေးရွာ၏ (၄)နှစ်စာဦးစားပေး အစီအစဉ်ပြဇယား	၂၉.၁.၂၀၂၁	အမျိုးသားအုပ်စု၊အမျိုး သမီးအုပ်စု၊လူငယ်အုပ် စု၊ရပ်မိရပ်ဖအုပ်စု	၂၀	၂၁	၄၁	အကျိုးပြုပြီးရေးအကျိုးခံစားခွင့်နှင့် အဓိက လိုအပ် ချက်များ အပေါ်မူတည်၍ ဆုံးဖြတ်သည်။
၇	အဖွဲ့အစည်းချိတ်ဆ က်ပုံ(Venn Diagram)	၂၈.၁.၂၀၂၁		၁၀	၂၈	၃၈	ကျေးရွာအတွင်းရှိ အဖွဲ့အစည်းများ မည်သည့်အတွက် မည်သည့်အဖွဲ့အစည်းများ ချိတ်ဆက်လုပ်ကိုင်မှု
၈	ပင့်ကူအိမ်ကွန်ယက်( Spider Web)	၂၈.၁.၂၀၂၁	အမျိုးသားများနှင့် အမျိုးသမီးများ	၁၀	၂၈	၃၈	အမျိုးသားများနှင့် အမျိုးသမီးများ တန်းတူ အခွင့်အရေးများရရှိမှုနှင့် မရရှိသည့် အကြောင်းအရင်းများ
၉	ပြဿနာ၊အခွင့်အရေး ၊ လက်ရှိ အခြေအနေ နှင့် ပြောင်းလဲမှု ညွှန်းကိန်းများ	၂၉.၁.၂၀၂၁	ကျေးရွာလူထု	၂၀	၂၁	၄၁	ပြဿနာ၊အခွင့်အရေး၊လက်ရှိအခြေအနေကို သိရှိနိုင် ရန်နှင့် ပြောင်းလဲမှု ညွှန်းကိန်းများ

# ၆။ (က) လူမှုရေးအရင်းအမြစ်ပြုမြေပုံ

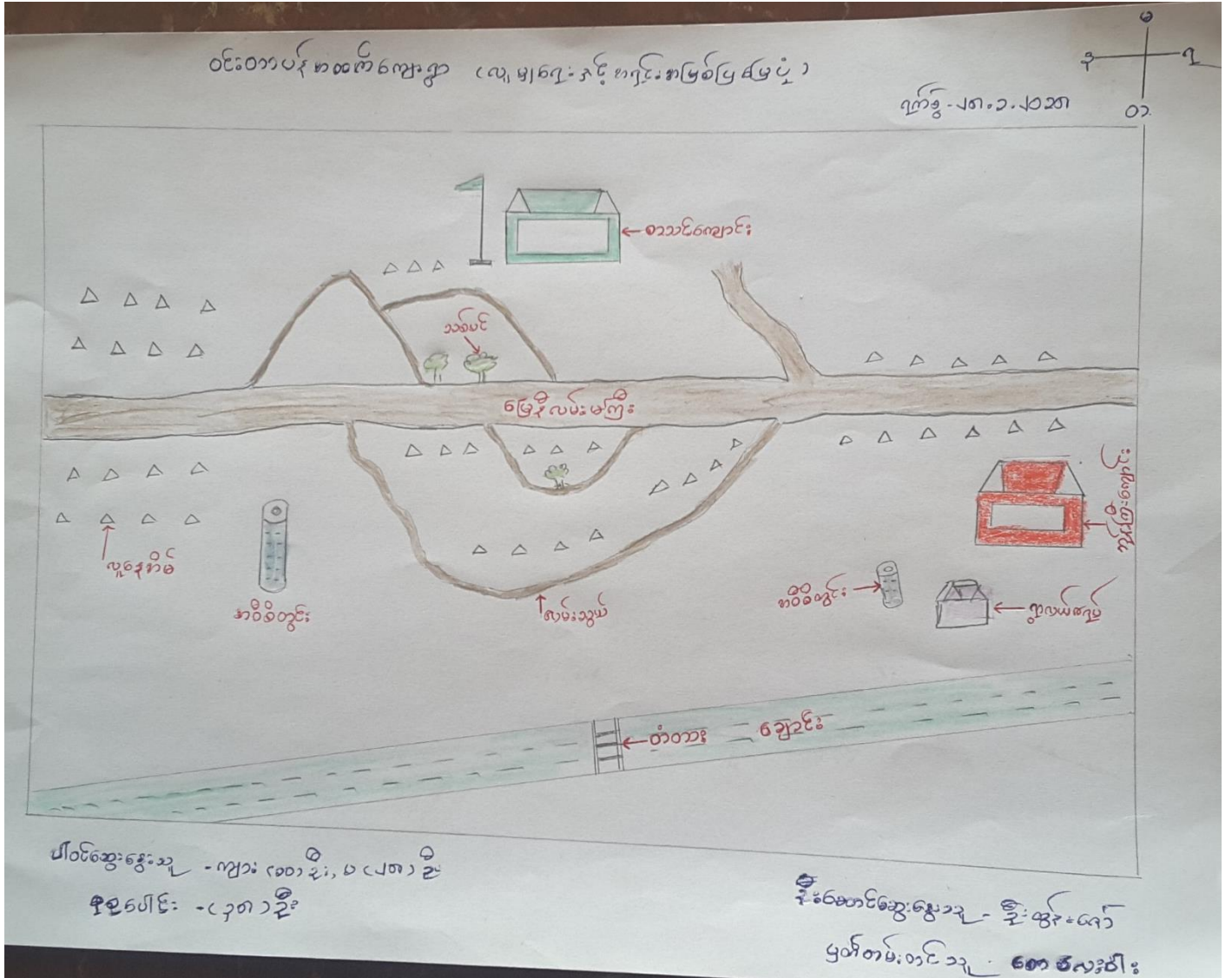





ခ။ ဥစ္စာနေကြွယ်ဝမှု အဆင့်အတန်း သတ်မှတ်ခြင်းနှင့် အသက်မွေးဝမ်းကျောင်းပြုလောင်း

ဥစ္စာနေ ကြွယ်ဝမှုအဆင့်အတန်းသတ်မှတ်ခြင်း

ကျေးရွာ - ဝင်းတာပုန် နာထက်

မြို့နယ် - ကိုးလင်း

ကျေးရွာအုပ်စု - ဝင်းတာပုန်

ရက်စွဲ - ၂၈. ၂. ၂၀၂၅

အမျိုးအစား	ပိုင်ဆိုင်မှု	အသက်မွေးဝမ်းကျောင်း	အိမ်ထောင်စု	%
ပြေလည်	ပျံ့ဆောင် ၊ သွပ်မိုး လယ် ၊ ဆိုင်ကယ် ၊ ကား ၊ လယ်ယာပျံ့ကိ ရိယာ ၊ စသေးစားစား စက် ၊ ကျွဲ ၊ နွား	TAXI ဖောင်းခြင်း လယ်လုပ် ၊ ကုန်ခုံ ရောင်းခြင်း ၊ ဆိုင်ခက်လုပ်ခြင်း	၅	၇
အလယ်အလတ်	ပျံ့ဆောင် ၊ ဖက်မိုး လယ် စားနည်း ၊ ငွေ ဆိုင်ကယ် ၊ လယ်ယာ ပျံ့စက် ၊ စက် စီး စောခြံ	လယ်စားငါးချောင်း ၊ မွေးမြူရေး (ကုန်စည်ပို့ဆောင်) ထုတ်လုပ် ၊ ရွေးရောင်း ရောင်းဖက် ကောက်	၂၀	၂၇
မပြေလည်	ဝါးစိမ်း ၊ ဖက်မိုး စက်စီး ၊ လယ်စားနည်း ငွေ ၊ ဝက်	လယ်စားရင်းနှီးမြှုပ်နှံခြင်း ဖက်ခွက် ၊ ဝါးခွက် ၊ ရေစား ၊ ကျက်စား ၊ ခရောက်ယက်ခြင်း	၂၃	၃၂
ခွိမ်းပါးသော မိသားစု	ဝါးစိမ်း ၊ ဖက်မိုး ဆိတ်	ရေစား ၊ ကျက်စား	၂၅	၃၄
စုစုပေါင်း			၇၃	၁၀၀

ပါဝင်ဆွေးနွေးသူ = ကျား ( ၉ ) ဦး၊ မ ( ၂၈ ) ဦး

ဦးဆောင်ဆွေးနွေးသူ = ဦးထွန်းလော်

စုစုပေါင်း = ( ၃၇ ) ဦး

မှတ်တမ်းတင်သူ = ဒေါ်နုနု

၁။ ဥစ္စာနေကြွယ်ဝမှု အဆင့်အတန်းသတ်မှတ်ခြင်းနှင့်အသက်မွေးဝမ်းကျောင်းပြုလွှာ

သုံးသပ်ချက်

ဥစ္စာနေကြွယ်ဝမှု ပုံစံ ပြုလွှာ

ဝင်းတာမန် မထက်ကျေးရွာ အိမ်လမ်းမြို့နယ်  
ဝင်းတာမန် ဒေသ ၂၈.၁.၂၀၁၈

ဆွေးနွေးခြင်းနှင့်ဆန်းစစ်ခြင်း

ကျေးရွာတွင် နွမ်းပါးသော မိသားစု (၂၅) ခုရှိပြီး မပြေလည်စွာ မိသားစုမှာ (၂၀) နှင့် သင့်တင့် ပြေလည် (၂၃) ခုဖြစ်ပြီး ပြေလည်စွာ မိသားစုမှာ (၅) ခုရှိကြောင်း တွေ့ရသည်။ ဖိတ်ဆောင်မှုမရသဖြင့် (၇၃) ခု ရှိသည်ကိုလည်း သိရပါသည်။

နွမ်းပါးသော မိသားစုများ၏ စာဆင့်မပြေမှု၊ မကြောင်းမရာ၊ များမှာ ဝါးစိမ်းများ ဖြစ်ကြပြီး ရေ၊ စား၊ ကျန်းမာရေးများသာလျက်ရှိ၍ စားကြပါသည်။ မပြေလည်စွာ မိသားစုမှာလည်း ရေ၊ စား၊ ကျန်းမာရေးသာဖြစ်ပြီး ဂရုလျက်ရှိ၍ စားကြပါသည်။

မပြေလည်၊ နွမ်းပါးသူတို့သည် ပုံမှန်ဝင်ငွေ မရှိခြင်း၊ လုပ်ငန်းခွင် မရှိခြင်း၊ မလုပ်မကိုင် ရှားပါးခြင်းများကြောင့် မကျပ်မတည်း များပါ။ တစ်ခါတရံ ကြုံတွေ့ရသည်ကို သိသည်။

ပြေလည် သင့်တင့် ပြေလည်သော မိသားစုများသည် ပုံမှန်ဝင်ငွေ ရှိခြင်း၊ ဝင်ငွေ ထွက်ငွေ များတခြင်း၊ မလုပ်မကိုင် ပုံမှန်ရှိခြင်း၊ ရင်းနှီးမတည့် ကွဲရှိခြင်း စသည်တို့ကြောင့် အဆင့် ပြေစရာတွေ့ရှိပြီး စိတ်ချမ်းသာပျော်ရွှင်သော မိသားစုများဖြစ်ပါသည်။

အစီအစဉ်များ ရေးဆွဲရာတွင် မပြေလည်၊ နွမ်းပါးသူတို့ကို ပါဝင်စေရန်အတွက် ပေးခြင်း၊ တို့သူတို့ ဟားသာအဆိုးများတွင် မစည်းမဝေးပြုလုပ်ပြီး ၎င်းတို့၏ တင်ပြချက်များ၊ လိုက်နာမှုများ၊ အခက်အခဲများကို မလေးထား ဦးစားပေး ဆောင်ရွက်ပေးခြင်း ဖြစ်ပါသည်။ ၎င်းတို့၏ အားတင်ပြခွင့်၊ ရှားသောသူတို့ သန့်လည်း ဝမ်းသာမိစိတ်ဖြစ်ရ ကြောင်း သိရပါသည်။

# ၇။ အရင်းအမြစ်သုံးစွဲမှုပြဇယား

\* အရင်းအမြစ်သုံးစွဲမှု ပုံစံပြဇယား \*

လျှော့ရွာ - ဝင်းတာပု (မထက်)

ဒီဂရီ၊ ဖြေရှင်းပုံ

ဒုတိယ - ဝင်းတာပု

၂၈ - ၂ - ၂၀၁၈

ကျား	မ	ကျား + မ
ကား၊ ဆိုင်ကယ်၊ တော လယ်၊ ဆန်စက်၊ ကွဲ ဇွား၊ လယ်သုံးစက်	ချေးရောင်း၊ စက်ကိ၊ စက်ချပ် ဝက်၊ ဆိတ်၊ ဖက်ပြစ် ကောက်ခိုက်၊ ဖျာယက်	အိုးကြီး၊ ချောင်း၊ စာသင်ကျောင်း၊ မာဝီစီတွင်း၊ ဇရပ်၊ လမ်း၊ ချောင်း၊ တံတား

\* အရင်းအမြစ်ထိန်းချုပ်မှု ပုံစံပြဇယား \*

ကျား	မ	ကျား + မ
		ကား၊ ဆိုင်ကယ်၊ တော၊ လယ် ဆန်စက်၊ ကွဲ၊ ဇွား၊ လယ်သုံးစက် ချေးရောင်း၊ စက်ကိ၊ စက်ချပ် ဝက်၊ ဆိတ်၊ ဖက်ပြစ်၊ ကောက်ခိုက် ဖျာယက်၊ အိုးကြီး၊ ချောင်း၊ စာသင်ကျောင်း၊ မာဝီစီတွင်း၊ ဇရပ်၊ လမ်း၊ ချောင်း၊ တံတား

ပါဝင်ဆွေးနွေးသူများ - ၁၀ | မ - ၂၈

ဦးစောနိုင်ဆွေးနွေးသူ - ဦးစွန်းလော်

ခုခု ပေါင်း - ၃၈ - ၂

ဗဟိုတစ်စု - ဦးစောနိုင်

၈။ အရင်းအမြစ်ပိုင်ဆိုင်မှုပြု ဇယား သုံးသပ်ချက်

အရင်းအမြစ်များ ဘုံခွဲမှု၊ ထိန်းချုပ်မှု ဖြစ်ပွားမှု

ဝင်းတာပန် စက်ကွေးရာ အိမ်ထောင်ရေးဌာန  
 ဝင်းတာပန် အုပ်စု ၂၀၂၀. ၁၀. ၂၀၂၀

ဆွေးနွေးခြင်း နှင့် ဆန်းစစ်ခြင်း

အမျိုးသမီးများ စာသုံးပြုသော အရင်းအမြစ်များမှာ ရွေးကောက်၊ စက်ကိတ်၊  
 စက်ချွန်၊ ဝတ်၊ ဆိတ်၊ ဖက်ပြစ်၊ ကောက်ခိုက်၊ ဖျာ ယက် စသည်တို့ ဖြစ်ပြီး ၎င်းအရင်းအမြစ်  
 များကို အမျိုးသားများက မလုပ်ဘဲ အမျိုးသမီးများသာလုပ်ခြင်းကို စွဲမှတ်ရေကြည်သည်။ ဤသို့  
 ကို အမျိုးသားများက အမျိုးသမီးများ နှင့် တန်းတူ ထိန်းချုပ်ပေးကြသည်။

အမျိုးသားများ စာသုံးပြုသော အရင်းအမြစ်များမှာ ကား၊ ဆိုင်ကယ်၊ စားလယ်၊  
 ဆင်စက်၊ ကွဲ၊ ခွာ၊ လယ်ယာဘုံခိုက် စသည်တို့ကိုလည်း အမျိုးသားများ ဘုံခွဲပေးပေး  
 အမျိုးသမီး ရော အမျိုးသား များပါ အတူတူ ထိန်းချုပ်ကြသည်။

အမျိုးသား နှင့် အမျိုးသမီး တန်းတူ ဘုံခွဲမှု၊ ထိန်းချုပ်မှု ဤသော အရင်း  
 အမြစ်များမှာ ကျားကြီးကျောင်း၊ တောင်ကျောင်း၊ အဝီစိတွင်း၊ အရပ်၊ လမ်း၊ ကျောင်း  
 ဝံတား၊ စသည်တို့ကိုလည်း တန်းတူ ဘုံခွဲမှု ထိန်းချုပ် ပြုပါသည်။

ကျေးဇူးအတွင်း အရင်းအမြစ် များ ဘုံခွဲရာတွင် ကား၊ ဖက်ကွေး နှစ်မျိုး  
 ဖြင့် ဘုံခွဲကြပြီး ဆင်းရဲ၊ ဆင်းရဲ သို့မဟုတ် ခွဲခြားခြင်း ဖြစ်ပွား ချစ်ခင်မှု၊ စည်းလုံးမှု၊  
 ရှိင်းပင်းတို့ကို မှီ မှီ အပြန်အလှန် ဘုံခွဲကြပြီး နှစ်ဖက် ပွဲဖျင်းရေ၊ ပြုပြင်ခြင်း ဆိုင်ရာ  
 လုပ်ငန်းများကို အမျိုးသားများကသာ ဦးစီးဆောင်ရွက်လုပ်ကြပြီး အမျိုးသမီးများ  
 ကလည်း အမျိုးသားများနှင့် မူပေါင်း ပါဝင်ကာ လိုအပ်သလို တူ ဘုံ ဆောင်ရွက်မှု  
 ရှိသည်ကို တွေ့မြင်ရပါသည်။

# ဃ။ ရာသီခွင်ပြ ပြက္ခဒိန်

ရာသီခွင်ပြဇယား

ကျေးရွာ - ဝင်းတာပု (မထက်)

ကျေးရွာအုပ်စု - ဝင်းတာပု

မြို့နယ် - ကလေး

ရက်စွဲ - ၂၀၁၁.၁၂.၂၀

အကြောင်းအရာ	တန်ခူး	ကဆုန်	နယုန်	ဝါဆို	ဝါခေါင်	တော်သလင်း	သီတင်းကျွတ်	တန်ဆောင်မုန်း	နတ်တော်	ပြာသို	တပို့တွဲ	တပေါင်း
ရာသီဥတုအခြေအနေ												
စိုက်ပျိုးရေး	ထန်းချစ် ကောင်းယာ	ဖွန်ယက်	မျိုမြေ ခိုက်	-	-	ဝါသီသစ်	ဝါသီသစ်	ရောင်းခြင်း ခွဲရောင်းခြင်း	-	ကောင်စု ခွဲ	ယာယက်	ယာယက်
မွေးမြူရေး	←	ဝက်	ကြက်	ဆိတ်	ကျွဲ	ငှက်	ငှက်	→				
ဝင်ငွေ	များ	သင့်တင့်	သင့်တင့်	နည်း	နည်း	နည်း	နည်း	သင့်တင့်	များ	များ	များ	များ
အလုပ်များသောကာလ	များ	များ	များ	နည်း	နည်း	နည်း	များ	များ	များ	များ	များ	များ
ကျန်းမာရေး	ဝမ်းဗျက်	-	ဖုတ်ကွေး	ဝမ်းဗျက်	နာခဲ	-	-	-	ရိုးရိုးများ	-	-	ဝမ်းဗျက်
ပွဲတော်လ	သင်္ကြန်	သွားရေ ဖွန်းပွဲ	ဝါဆိုသီတင်း ကပ်	နတ်တော်	နတ်တော်	နတ်တော်	မိုးဖွန်းပွဲ	မိုးဖွန်းပွဲ	-	-	-	ဂမန်းခဲ ၅၆၆၄

ပါဝင်ဆွေးနွေးသူ - ကျား (၁၀)၊ မ (၂၀) ဦး

စုစုပေါင်း - (၃၀) ဦး

ဦးဆောင်ဆွေးနွေးသူ - ဦးဖွန်းဂေါ

မှတ်တမ်းတင်သူ - ဒေါ်ဒေါ

# ဃာ။ ရာသီခွင်ပြ ပြက္ခဒိန် သုံးသပ်ချက်

## ရာသီခွင်ပြ ဇယား သုံးသပ်ခြင်း

ဝင်းတာမန် ဗေထက်၊ နွေးရာ

စိုးလင်းမြို့နယ်

ဝင်းတာမန် ဧည့်ခန်း

၂၀၁၂.၁၂.၂၀၁၈

## ဆွေးနွေးခြင်းနှင့် ဆန်းစစ်ခြင်း

ဝင်းတာမန် နွေးရာ ဧည့်ခန်း၊ ဝင်းတာမန် ဗေထက်၊ နွေးရာ၏ စိမ့်ထောင်မှ မှာ  
(၇၃) ခုရှိပြီး စိမ့်ထောင်လုပ်ငန်း မှာ လယ်ယာ ခိုက်ယှားခြင်းနှင့် စတင်ယာ လုပ်ငန်းများ  
ကို စိမ့်ထောင်လုပ်ငန်းကြောင့်။

ရာသီပေါ်ဘီးနှံများသာရှိ၍ စာလုပ်စာလိုင်၊ အခွင့်အလမ်း နည်းပါးပြီး  
ဝင်ငွေလည်းကောင်း နည်းပါးသည်ကို တွေ့ရှိရပါသည်။

ဝင်ငွေ ၇ ဆင်း၍ သူများသည် ရှေးစား၊ ကျွမ်းကျင်၊ ကောက်ခိုက်၊ စပါးရိုက်  
ဝါးခုတ်ခြင်းကိုသာ လုပ်ကိုင်ကြပါသည်။ တစ်နှစ်တာဝင်ငွေသည် တစ်နှစ်တာအသုံးစရိတ်  
အတွက်လုံလောက်မှု မရှိပါ။ လုပ်ငန်းခွင်မြှင့်တင်မှုနှင့် စားဝတ်ဆောင်မှုများဖြင့် မိသားစု  
စာအိတ်ဆင်းစားစားများကို ဖြေရှင်းနေရပါသည်။

အမျိုးသမီးများ တစ်ရက် ဝင်ငွေ မှာ (၄၀၀၀) ခန့်ရှိပြီး၊ အမျိုးသား  
များ၏ တစ်ရက်တာဝင်ငွေ မှာ (၅၀၀၀) ခန့်ရှိပြီး ရက်စဉ်ပိုများ ဝင်ငွေ မရှိပါ။  
နွေးရာတွင် ဝင်ငွေ နည်းပါးပြီး ထွက်ငွေများသာကြောင့် စာလုပ်စာလိုင်၊ အခွင့်အလမ်း  
နည်းပါးသည် ဖြစ်သောကြောင့် ကိုကြိုစောင့်ရှောက်ရပါသည်။

အမျိုးသမီးများ၏ ဝင်ငွေလုပ်ငန်းများကို ကူညီပံ့ပိုးပေးခြင်း၊  
အမျိုးသားများ မှ တာဝန်ခွဲဝေမှုနှင့် ကျား၊ မ ရေးရာ သိမြင်လက်ခံလာစေရန်ဖြင့်  
ဆွေးနွေးခြင်း၊ တစ်ချို့မျိုးမှာ ဖြစ်နိုင်စေရန် ဆွေးနွေးခြင်း များစေရန်နှင့် သင့်သည်။

# င။ ပင့်ကူအိမ်သုံးသပ်ခြင်း

## ပင့်ကူအိမ်သုံးသပ်ခြင်း

ကျေးရွာ - ဝင်းတာပန် (စာသင်) )  
 ကျေးရွာအုပ်စု - ဝင်းတာပန်

မြို့နယ် - ကီးလင်းမြို့  
 ရက်စွဲ - ၂၈.၁.၂၀၁၈

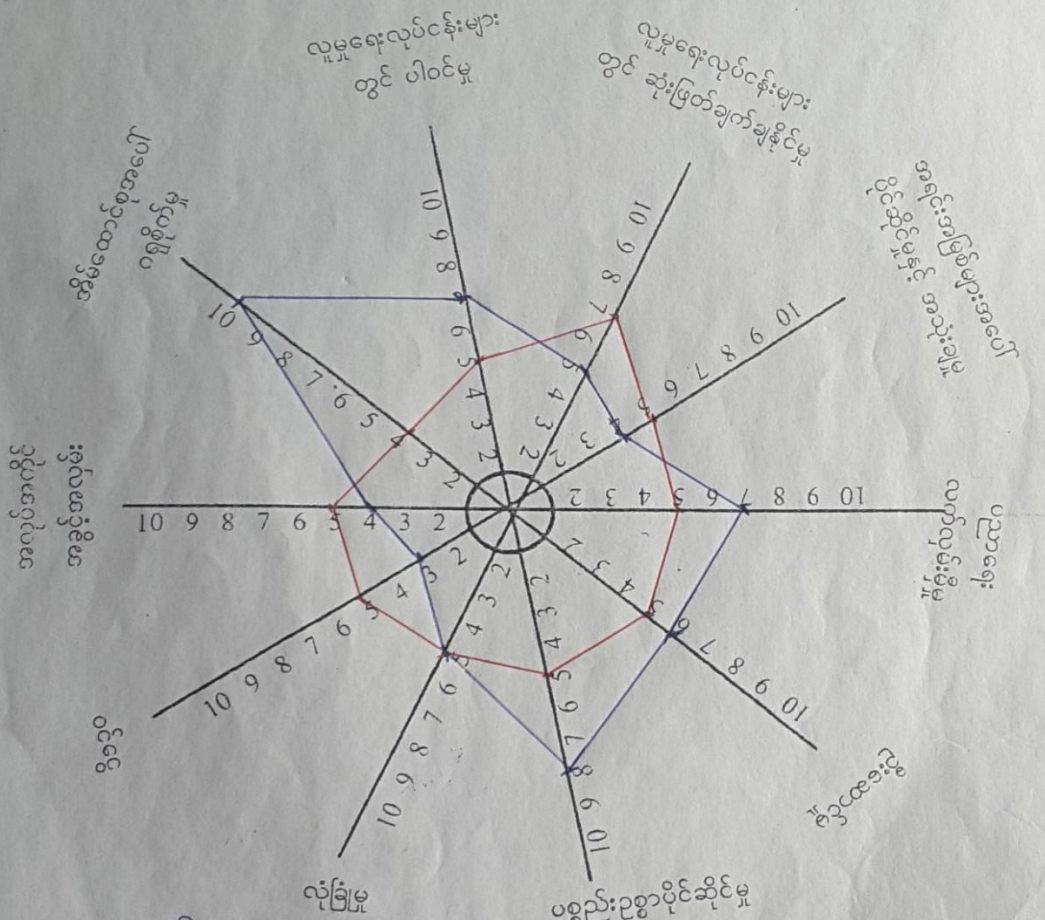

— အမျိုးသား  
 — အမျိုးသမီး

ပါဝင်ဆွေးနွေးသူ = ၇၃ (၂၀) ဦး, ၈ (၂၈) ဦး  
 စုစုပေါင်း = (၃၈) ဦး

ဦးဆောင်ဆွေးနွေးသူ = ဦးထွန်းဇော်  
 မှတ်တမ်းတင်သူ = ဦးဇော်ဝင်း  
 ဒေါ်ဇော်



# ငါ ပင့်ကူအိမ်သုံးသပ်ခြင်း သုံးသပ်ချက်

## ပင့်ကူအိမ် သုံးသပ်ခြင်း

ဝင်းတာပန် အထက်ကျေးရွာ

ဘိုးလင်းမြို့နယ်

ဝင်းတာပန် မုတ်စု

၂၀၁၀.၁၀.၂၀၁၀

## သုံးသပ်ခြင်းနှင့်ဆန်းစစ်ခြင်း

အမျိုးသမီး များ၏ ဝင်ငွေ ၊ အလုပ်မရှိစွာ အခွင့်အလမ်း ၊ အရင်းအမြစ်များ၊  
 အပေါ် ပိုင်ဆိုင်မှု နှင့် အသုံးခံမှု ၊ လူမှုရေးလုပ်ငန်းများတွင် အံ့ဩဖွယ်ရာ ချက်ချင်း  
 စာအုပ်တို့တွင် အမျိုးသား များ ထက် များစွာ ရော့ နည်းစနစ်သားသည်ကို တွေ့ရသည်။

ရှေးရိုးစွဲ များစွာ မိန်းကလေးများကို စိတ်ထောင်ရှင် မစုပြစ်သာ ထင်မြင်  
 ငြီးစိတ် အလုပ်သာ လုပ်စေခြင်း ၊ လောကီကံ ဖလံး များလောက် မလုပ်နိုင် ၊ အားလျော့ခြင်း၊  
 ပြစ်သည်များ တွေးစာထားခြင်း ၊ ကျင့်စဉ် အခွင့် အလျော့များပိတ်နေခြင်း ပြစ်သည် မုတ္တိရသည်။  
 အကယ်၍ အလုပ်တူထက်လျှင် လုပ်နေသော်လည်း တစ်နေ့လုပ်အားခ သည် တန်းကျ မဟုတ်ခြင်း ၊  
 ၃ပမာ အမျိုးသား ၂၅၀၀၀၀ ကျပ် ကျိပါက အမျိုးသမီး (၄၀၀၀) ကျပ်သာ လေးနေ  
 ကြခြင်းကြောင့် ဝင်ငွေ နည်းခြင်း ပြစ်နိုင်ပါသည်။

ဝင်းတာပန်အထက် ကျေးရွာတွင် အမျိုးသမီးများသည် အမျိုးသားများထက်  
 စိတ်ထောင်စု အပေါ် လူ ခိုက်မှု ၊ လူ မှုရေးလုပ်ငန်းများတွင် ပါဝင်မှု ၊ ပညာရေးလက်  
 ဖျားမှု မှု ၊ ဦးဆောင်မှု ၊ ပစ္စည်းအခွင့် ပိုင်ဆိုင်မှု ၊ စာအုပ်တို့တွင် အလွန်သာဝန်သည်ကို  
 တွေ့ရပါသည်။ အမျိုးသား များသည် ဦးဆောင်မှု မှု အံ့ဩဖွယ်ရာ ထက် ရော့နေခြင်းသည်  
 အမျိုးသမီး များကို ရော့စားခြင်း များပြစ်သည်ကို တွေ့ရပါသည်။

လုံခြုံမှုတွင် အမျိုးသမီးရော အမျိုးသားပါ တန်းကျမှု မှု ဖြစ်နေသည်  
 ကို တွေ့ရပါသည်။ အမှန်တကယ်အားဖြင့် အမျိုးသမီး များ၏ လုံခြုံရေးစိတ်သည် မှု  
 ဒိတ်လုံခြုံမှု ၊ ပိပိလိလိကို လုံခြုံမှု ၊ ဒုစ နှစ် ၃ နှစ် ၊ လုံခြုံခြုံခြုံ ဝတ်စားဆင်ယင်  
 ငြိမ်းသာအေးစားကို ဝတ်စားဆင်ယင်မှု မှု လုံခြုံခြင်း ၊ သပ်ရပ်ခြင်း နှင့် ပတ်ဝန်း  
 ကျင် လိုက်လျောညီစွဲ မှု ရှိ အောင် သွန်သင်မှုကို အိတ်ခြင်း မှု ဖြစ်ပါသည်။  
 အမျိုးသားများက အမျိုးသမီး များကို အလုပ်တူ ရော လျှင် အလုပ်အကိုင် တန်းကျခြင်း  
 များကို တူညီ လိုက်ပါက အောင်မြင်နိုင်မည် ဖြစ်ပါသည်။

# ၈။ ပင်းကားချပ်

အဖွဲ့အစည်းချိတ်ဆက်မှုပြဇယား

ကျေးရွာ - ဝင်းတာပန် (စာဆက်)

မြို့နယ် - ကိုးလင်း

ကျေးရွာအုပ်စု - ဝင်းတာပန်

ရက်စွဲ - ၂၈.၂.၂၀၁၈

စဉ်	ကျေးရွာအတွင်းရှိ အဖွဲ့အစည်းများ	စဉ်	ကျေးရွာပြင်ပရှိ အဖွဲ့အစည်းများ
၁	လူ ခိမ် များ	၁	စုပုံချုပ်ရှေ့ များ
၂	ကျောင်းကော်မတီ စာဖွဲ့	၂	ကျောင်းကော်မတီ စာဖွဲ့
၃	ဂေါပက စာဖွဲ့	၃	ဂေါပက စာဖွဲ့
၄	ကာလသား၊ ကာလသမီး စာဖွဲ့	၄	နာရှေးကုသမှု ဗဟိုဌာနသား
၅	နာရှေးကုသမှု ဗဟိုဌာနသား	၅	မြို့နယ် CDD ဦး
၆	ကျေးရွာစီဆေးကော်မတီ (CDD)	၆	ကျေးရွာစီဆေးကော်မတီ (CDD)
၇	စာမျိုးသမီးရှေးကု စာဖွဲ့	၇	မြို့နယ် စာမျိုးသမီးရှေးကု စာဖွဲ့

ပါဝင်ဆွေးနွေးသူ = ကျား ( ၂၀ ) ဦး၊ မ ( ၂၈ ) ဦး

ဦးဆောင်ဆွေးနွေးသူ = ဦးထွန်းစက်

စုစုပေါင်း = ( ၃၈ ) ဦး

မှတ်တမ်းတင်သူ = စိန်စာပေါ်

၈။ ဗင်းကားချပ် သုံးသပ်ချက်

မစ္စူ့ စာစဉ်း သိတ်ဆက်မှု ဖြစ်ပေါ်ပေါက်

ဝင်းတာပန်စာတော်

မင်းလင်းမြို့နယ်

ဝင်းတာပန် ဗုဒ္ဓ

၂၈. ၁. ၂၀၁၈

စွေးစွေး ဖြင်း နှင့် ဆန်းစစ်ခြင်း

ကျေးဇူးတင် ပွဲ ပြုံး ရေး လုပ်ငန်း သာဓက နှင့် နာရော့၊ လျော်ပွဲ ရှင်ပွဲ၊ စာတည်းပွဲ စသည်တို့ကို နှစ်စဉ် နှစ်စဉ် ဖြစ်ပေါ်လာသည်။ ကာလအား သမီးများနှင့် ဝေါဟာရ စာပေများ၊ နာရော့ ကျွဲ နှင့် မြို့စား၊ မမျိုး သမီး ရေးရာ၊ ကျောင်း ကော်မတီတို့ နှင့် စတုရန်း နှင့် စာတည်း နှင့် စာတည်း လုပ်ငန်း စတင် ပြုလုပ်သည်။ နှစ်စဉ် ဖြစ်ပေါ်သည်။

နှစ်စဉ် ဖြစ်ပေါ်သည်။ နှစ်စဉ် ဖြစ်ပေါ်သည်။ နှစ်စဉ် ဖြစ်ပေါ်သည်။ နှစ်စဉ် ဖြစ်ပေါ်သည်။ နှစ်စဉ် ဖြစ်ပေါ်သည်။ နှစ်စဉ် ဖြစ်ပေါ်သည်။ နှစ်စဉ် ဖြစ်ပေါ်သည်။ နှစ်စဉ် ဖြစ်ပေါ်သည်။ နှစ်စဉ် ဖြစ်ပေါ်သည်။ နှစ်စဉ် ဖြစ်ပေါ်သည်။

မမျိုး သမီး ရေးရာ စာပေ သည် မြို့နယ် မမျိုး သမီး ရေးရာ စာပေ နှင့် နှစ်စဉ် ဖြစ်ပေါ်လာသည်။ နှစ်စဉ် ဖြစ်ပေါ်သည်။ နှစ်စဉ် ဖြစ်ပေါ်သည်။ နှစ်စဉ် ဖြစ်ပေါ်သည်။ နှစ်စဉ် ဖြစ်ပေါ်သည်။ နှစ်စဉ် ဖြစ်ပေါ်သည်။ နှစ်စဉ် ဖြစ်ပေါ်သည်။ နှစ်စဉ် ဖြစ်ပေါ်သည်။ နှစ်စဉ် ဖြစ်ပေါ်သည်။

နှစ်စဉ် ဖြစ်ပေါ်သည်။ နှစ်စဉ် ဖြစ်ပေါ်သည်။ နှစ်စဉ် ဖြစ်ပေါ်သည်။ နှစ်စဉ် ဖြစ်ပေါ်သည်။ နှစ်စဉ် ဖြစ်ပေါ်သည်။ နှစ်စဉ် ဖြစ်ပေါ်သည်။ နှစ်စဉ် ဖြစ်ပေါ်သည်။ နှစ်စဉ် ဖြစ်ပေါ်သည်။ နှစ်စဉ် ဖြစ်ပေါ်သည်။ နှစ်စဉ် ဖြစ်ပေါ်သည်။

အဖွဲ့အစည်းချိတ်ဆက်မှုပြဇယား

ကျေးရွာ - ဝင်းတာမန် (မထက်)  
 ကျေးရွာအုပ်စု - ဝင်းတာမန်

မြို့နယ် - ကိုးလင်း  
 ရက်စွဲ - ၂၈.၁.၂၀၁၈

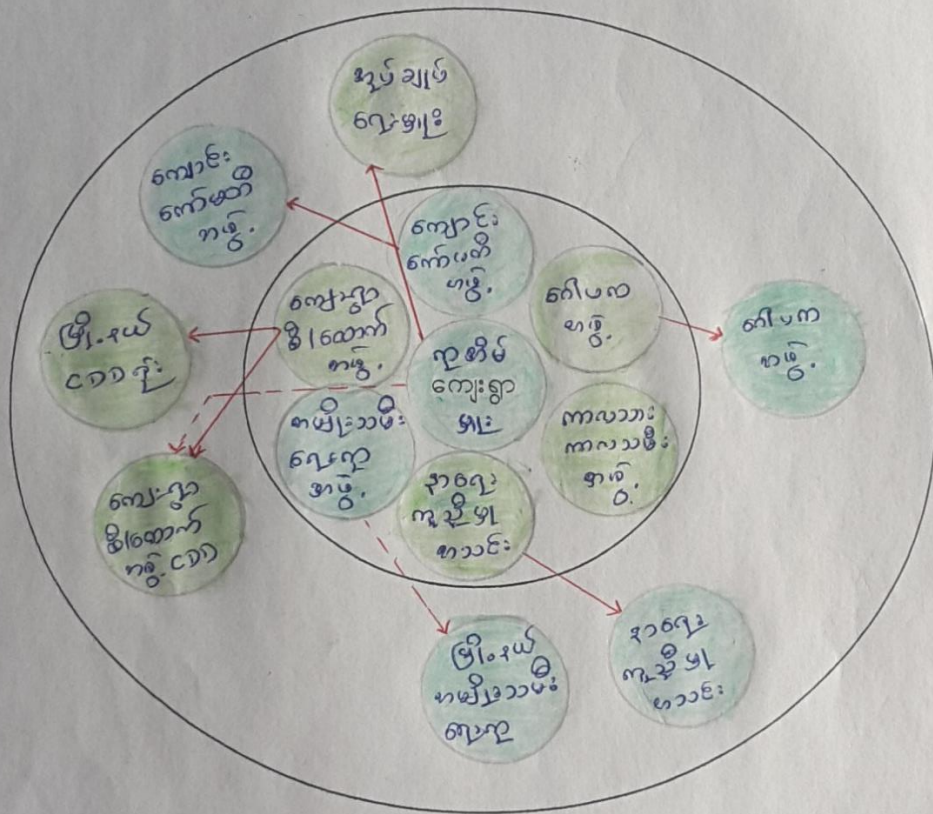

ပါဝင်ဆွေးနွေးသူ - ကျား ၂၀၁၂၊ ၂၄ ၂၅၁၂၊  
 စုစုပေါင်း - ၂၇၈၂

ဦးဆောင်ဆွေးနွေးသူ - ဦးထွန်းဇော်  
 မှတ်တမ်းတင်သူ - ဒေါ်စာဝါး

၈၀။ အမျိုးသား/ အမျိုးသမီး အခက်အခဲများ

စတုရန်းဂဏန်းများ၊ စတုရန်းများ၊ ချက်များ၊ (စတုရန်းသား + စတုရန်းသား)

ဝင်းတာမန်မာန်ကျေး

၂၉. ၁. ၂၀၁၈

ဝင်းတာမန်မာန်

အိုးလင်းမြို့နယ်

မာကဏ်များ

- ဣသင်းဆက်လက် မကောင်းသည့် မာကဏ်
- ဝေဘက်သို့ရ၍ မလုံလောက်သည့် မာကဏ်
- ယုတ်စစ်မင်းဗိုလ်သည့် မာကဏ်
- မာကဏ်အစဉ် နည်းပါး၍ မာကဏ်
- ဆေးခန်းမရှိသည့် မာကဏ်

၇။ ကျေးရွာမျှော်မှန်းချက် (အမျိုးသား/ အမျိုးသား)

မျှော်မှန်းချက်များ

- ရှာ့ချင်းဆစ်လမ်း ကောင်းမွန်လာမည်။
- ရောက်သုံးစေ့ လုံလောက်စွာ ရရှိလာမည်။
- လှုပ်ရှားလမ်း ရရှိလာမည်။
- စာလုပ်စာကိုင် အခွင့်အလမ်း ပေါများလာမည်။
- စားစားအားလည်း ရရှိလာမည်။

# ၇။ ဦးစားပေးလုပ်ငန်းများ

ကျေးဇူးတင် ဦးစားပေး ဖွဲ့ ဖြိုခွဲ ရေး လုပ်ငန်းများ (မကျသော + မပြုသမိ)

ဝင်းတာမန် ဖက်စ် ချော့

၂၉.၁.၂၀၂၈

ဝင်းတာမန် ဇာတ်စုံ

စာလင်း ဖြို ခွဲ

မကျသော ဝင်သော ဦးစား ပေး လုပ်ငန်းများ

- ရှာ ချင်း ဆက်လမ်း ပြု ပြင် ခြင်း
- စက်ရေတွင်း တူးဖော် ခြင်း
- ဆေးပေးရန် တာဘိုဆောက် ခြင်း
- ဆိုလာလမ်း မီး

မကျသော ဝင်သော ဦးစား ပေး လုပ်ငန်းများ

- ကျောင်းသုံး ပရိဘောဂ စောက်ပုံ ပေး ခြင်း
- ဝက် ဓွေးဖြူရေ နှစ်ပညာ
- ကြက် ဓွေးဖြူရေ နှစ်ပညာ
- ကျွန်း ၊ လူ့ဘာ ခိုက် ဖြို ခွဲ
- စက်ချုပ် ဘင်တိုက်

(မကျသမိ)

၇။ ကော်မတီဝင်များရွေးချယ်ခြင်းနှင့် ကျေးရွာ ဖွံ့ဖြိုးရေး အစီအစဉ်  
ဆောင်ရွက်မှုမှတ်တမ်းခါတ်ပုံများ





# ၈။ ကော်မတီဝင်များစာရင်း

ကျေးရွာစီမံကိန်းအထောက်အကူပြုကော်မတီ

ကျေးရွာ - .ဝင်းတာမုန် စာတက်  
 ကျေးရွာအုပ်စု - ဝင်းတာမုန်

မြို့နယ် - ဘီးလင်း  
 ရက်စွဲ - ၂၅.၁.၂၀၁၈

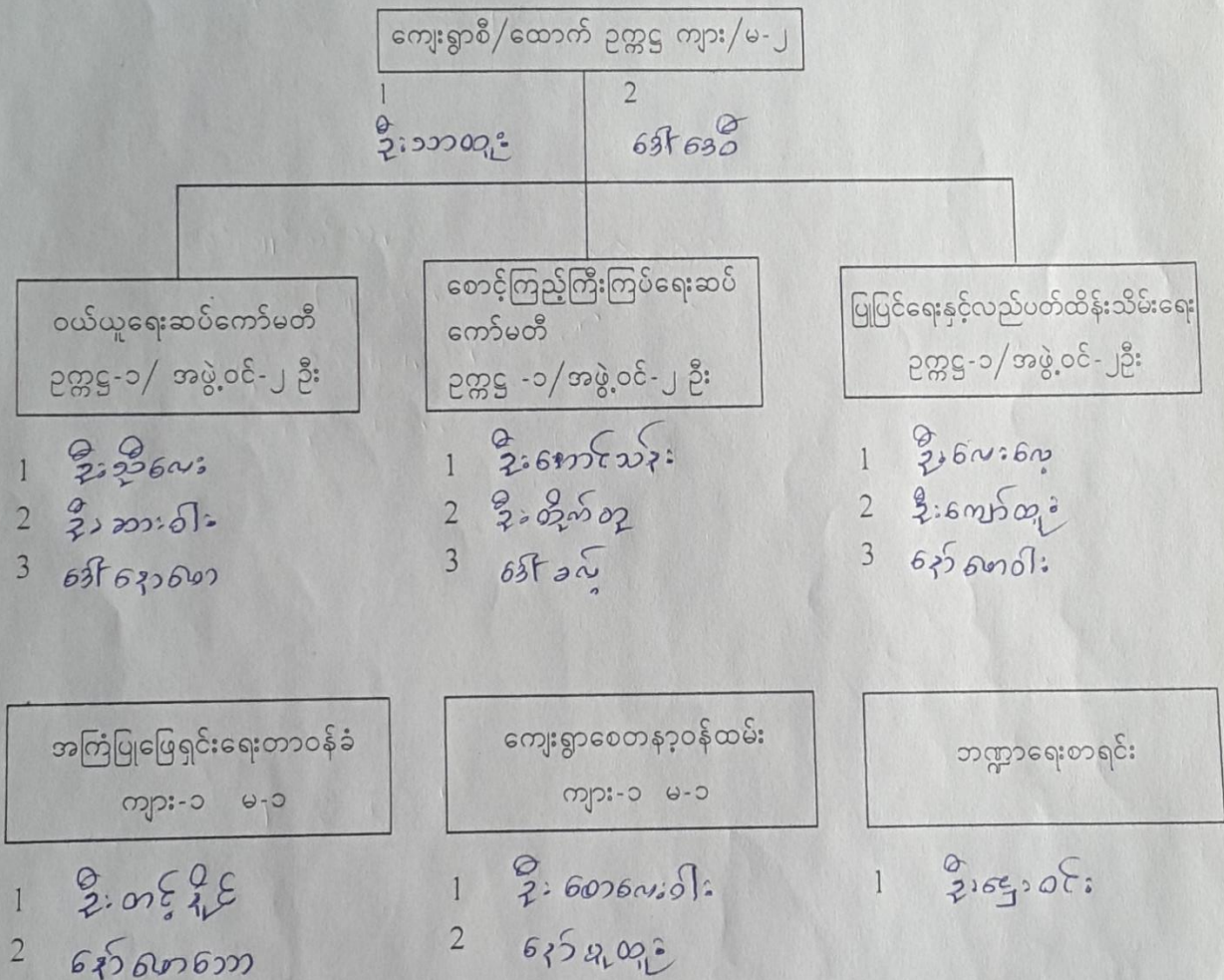

## ၉။ ကျေးရွာအချက်အလက်ပုံစံ (၁)

ပုံစံ - ၈ - ၁ ကျေးရွာအခြေခံအချက်အလက်များ (Form PC 1)

လမ်းညွှန်ချက်၊ ကျေးရွာတစ်ရွာသို့ ပထမဆုံးမိတ်ဆက်ရေး သွားရောက်သောအခါ လူထုစည်းရုံးရေးမှူးသည် ကျေးရွာ ခေါင်းဆောင်များအား ကျေးရွာအချက်အလက်များကို မေတ္တာရပ်ခံ၍ တောင်းခံရမည်။ ဤအချက်အလက်များကို စီမံကိန်း မိတ်ဆက်အစည်းဝေးမတိုင်မီတောင်းခံရမည်။ စီမံကိန်းမိတ်ဆက်အစည်းဝေးတွင် လူထုစည်းရုံးရေးမှူးသည် ဤအချက်အလက် များအား စစ်ဆေးပြီး မှန်ကန်အောင်ပြုလုပ်ရမည်။ ပြီးနောက်တွင် လူထုစည်းရုံးရေးမှူးမှ သတင်းအချက်အလက်ထံသို့ Tablets မှ တဆင့် ဖြည့်သွင်းရမည်။

ကျေးရွာခေါင်းဆောင်အမည် <i>ဦးစိုးစိုး</i>	ကျေးရွာခေါင်းဆောင်၏ ဖုန်းနံပါတ် <i>၀၇၄၃၅၅၇၆၇၄</i>	လူထုစည်းရုံးရေးမှူး၏ အမည်
ပြည်နယ်/တိုင်းဒေသကြီး <i>၇၄</i>   မြို့နယ် <i>အင်း</i>   ကျေးရွာအုပ်စု <i>၀၆၀၀၀၄</i>   ကျေးရွာ <i>၀၆၀၀၀၄ အောက်</i>		

က။ လူဦးရေ

လူမျိုးစု	အိမ်ထောင်စုအရေအတွက်	ကိုးကွယ်သည့်ဘာသာ	အိမ်ထောင်စုအရေအတွက်
လူမျိုးစု (၁) --- <i>ကရင်</i> ---	<i>၇၃</i>	ဘာသာ (၁) --- <i>ဗုဒ္ဓ</i> ---	<i>၇၃</i>
လူမျိုးစု (၂) -----		ဘာသာ (၂) -----	
လူမျိုးစု (၃) -----		ဘာသာ (၃) -----	
လူမျိုးစုရော -----		ဘာသာရော -----	
အခြား			
	အရေအတွက်		
မသန်စွမ်းသူများ	<i>၃</i>		<i>၃</i>
သက်ကြီးရွယ်အိုများ (၆၅ နှစ် နှင့် အထက်)	<i>၁၄</i>		<i>၁၄</i>
စင်စားရောင်			

	အမျိုးသား (အရေအတွက်)	အမျိုးသမီး (အရေအတွက်)
လူဦးရေ		
လူမျိုးစု (၁) --- <i>ကရင်</i> ---	<i>၁၅၇</i>	<i>၂၀၆</i>
လူမျိုးစု (၂) -----		
လူမျိုးစု (၃) -----		
အခြား		
အိမ်ထောင်ဦးစီး	<i>၆၂</i>	<i>၁၁</i>

(ခ) အခြေခံအဆောက်အအုံ အသုံးအဆောင်များ

စာသင်ကျောင်း	အမှတ် ခြံပိ	ကျန်းမာရေး	အမှတ် ခြံပိ	ဘာသာရေး အဆောက် အအုံများ	အမှတ် ခြံပိ

အထက်တန်းကျောင်း	<input type="checkbox"/>	ဆေးရုံ	<input type="checkbox"/>	စေတီ	<input checked="" type="checkbox"/>
အလယ်တန်းကျောင်း	<input type="checkbox"/>	ကျန်းမာရေးဌာန	<input type="checkbox"/>	ဘုန်းကြီးကျောင်း	<input checked="" type="checkbox"/>
မူလတန်းကျောင်း	<input checked="" type="checkbox"/>	ကျန်းမာရေးဌာနခွဲ	<input type="checkbox"/>	ဟိန္ဒူဘုရားကျောင်း	<input type="checkbox"/>
မူကြိုကျောင်း	<input type="checkbox"/>	ဆေးပေးခန်း	<input type="checkbox"/>	ရေဝိယာန်ကျောင်း	<input type="checkbox"/>
အခြား	<input type="checkbox"/>	အခြား	<input type="checkbox"/>	ဗလီ	<input type="checkbox"/>
				အခြား	<input type="checkbox"/>
မှတ်ချက်		မှတ်ချက်		မှတ်ချက်	

(ဂ) ကျွမ်းကျင်သူများမှတ်တမ်း (ကျေးရွာတွင်နေထိုင်သော သို့မဟုတ် တခြားရွာမှလာရောက်သော ကျွမ်းကျင်သူများ)

(၁) စာသင်ကျောင်း			(၂) ကျန်းမာရေး			(၃) လက်မှုပညာရှင်		
	ရွာတွင်နေထိုင်သူ	အခြားရွာမှလာသူ		ရွာတွင်နေထိုင်သူ	အခြားရွာမှလာသူ		ရွာတွင်နေထိုင်သူ	အခြားရွာမှလာသူ
မူလတန်းပြဆရာ/မ	<input checked="" type="checkbox"/>	<input checked="" type="checkbox"/>	ဆရာဝန်	<input type="checkbox"/>	<input type="checkbox"/>	လက်သမား	<input checked="" type="checkbox"/>	<input type="checkbox"/>
အထက်တန်းပြဆရာ/မ	<input type="checkbox"/>	<input type="checkbox"/>	လက်ထောက်ကျန်းမာရေးပျိုး	<input type="checkbox"/>	<input type="checkbox"/>	ပန်းရုံ	<input type="checkbox"/>	<input type="checkbox"/>
အလယ်တန်းပြဆရာ/မ	<input type="checkbox"/>	<input type="checkbox"/>	အမျိုးသမီးကျန်းမာရေးဆရာမ	<input type="checkbox"/>	<input type="checkbox"/>	လျှပ်စစ်ကျွမ်းကျင်ပီးသမား	<input type="checkbox"/>	<input type="checkbox"/>
မူကြိုဆရာ/မ	<input type="checkbox"/>	<input type="checkbox"/>	သားဖွားဆရာမ	<input type="checkbox"/>	<input type="checkbox"/>	ရေပိုက်သွယ်သူ	<input type="checkbox"/>	<input type="checkbox"/>
အခြား	<input type="checkbox"/>	<input type="checkbox"/>	ပြည်သူ့ကျန်းမာရေးလုပ်သား	<input type="checkbox"/>	<input type="checkbox"/>	ကော်ပြင်ဆရာ	<input type="checkbox"/>	<input type="checkbox"/>
မှတ်ချက်			မှတ်ချက်			မှတ်ချက်		

(ဃ) ကျေးရွာသို့ ရောက်ရှိနိုင်သည့် လမ်းအခြေအနေ / ကျေးရွာတစ်ရွာသည် ၎င်း၏ ကျေးရွာအုပ်စုနှင့် ဆက်သွယ်ထားသော လမ်းအခြေအနေ (အောက်ပါတို့ကိုပိုင်းပါ)

ကျောက်ကြမ်းလမ်း      ကတ္တရာလမ်း      ကွန်ကရစ်လမ်း      မော်တော်ဆိုင်ကယ်လမ်း  
 ကျောက်ခင်းလမ်း      မြေသားလမ်း      လူသွားလမ်း      အခြား \_\_\_\_\_

(င) ကျေးရွာဖွံ့ဖြိုးမှုစီမံချက်

(၁) လူထုဝတ်စုံပြုစီမံကိန်းမစတင်မီ ဤကျေးရွာတွင်ကျေးရွာဖွံ့ဖြိုးမှု စီမံချက်ရှိခဲ့ပါသလား? ရှိပါသည် / မရှိပါ / မသိပါ

(၂) ရှိခဲ့ပါလျှင် ဤစီမံချက်ကို မည်သည့် ခုနှစ်တွင်ပြင်ဆင်ခဲ့ပါသနည်း? နှစ် 2015 / မသိပါ

(၃) ဤစီမံချက်ကို မြို့နယ်မှအတည်ပြုခဲ့ပါသလား? ပြုခဲ့ပါသည် / မပြုခဲ့ပါ / မသိပါ

(စ) ခရီးအကွာအဝေး

(၁) ဤကျေးရွာ၏ဝတ်စုံမှ ၎င်းကျေးရွာအုပ်စု၏ဝတ်စုံအထိ ခရီးမိုင်မည်မျှကွာဝေးသနည်း? မိုင်----- / မသိပါ

(၂) ဤကျေးရွာမှ ၎င်းကျေးရွာအုပ်စုဝတ်စုံအထိ သွားလာရာတွင်ကြာမြင့်သည့်အချိန်။

ခြောက်သွေ့ရာသီတွင်ကြာချိန် ----- 30 မိနစ် ----- ထော်လာရီ/မော်တော်ဆိုင်ကယ်/ခြေလျှင်/လား/မော်တော်ဘုတ်/အခြား -----

ရိုးရာသီတွင်ကြာချိန် ----- 45 မိနစ် ----- ထော်လာရီ/မော်တော်ဆိုင်ကယ်/ခြေလျှင်/လား/မော်တော်ဘုတ်/အခြား -----

(ဆ) ပတ်ဝန်းကျင်ဆိုင်ရာ သဘာဝဘေးအန္တရာယ်

ဤကျေးရွာတွင် ရေကြီးခြင်းကဲ့သို့ သဘာဝဘေးအန္တရာယ်ကျရောက်ဖူးခြင်း ရှိပါသလား။

မရှိပါ  ရှိပါသည် ရှိလျှင်ပေါ်ပြပါ ----- 2013 -----

(ဇ) ကျေးရွာတွင် ဖွဲ့စည်းထားသော အဖွဲ့အစည်းများ

လူထုဗဟိုပြုစီမံကိန်းမတိုင်မီ ဤကျေးရွာတွင် ကျေးရွာဖွံ့ဖြိုးရေးအတွက် အစိုးရ (သို့) ရွာသားများကိုယ်တိုင် (သို့) စီမံကိန်းတစ်ခုခုမှ ဖွဲ့စည်းထားသည့် အဖွဲ့အစည်းများရှိပါသလား။

(၁) ----- ရေ ကျေးရွာ -----

(၂) ----- SDC မှ ဖွဲ့စည်းထားသော အဖွဲ့ -----

(ဈ) အထွေထွေအုပ်ချုပ်ရေး ဦးစီးဌာန (GAD) မှ မှတ်တမ်းတင်ထားခြင်း

ဤကျေးရွာသည် အထွေထွေအုပ်ချုပ်ရေး ဦးစီးဌာန (GAD) မှ မှတ်တမ်းတင်ထားမှု ရှိပါသလား။

မရှိပါ  ရှိပါသည်

ကျေးရွာခေါင်းဆောင်

အမည် *ဦးအောင်စိုး*

လက်မှတ် *[Signature]* ဇန်နဝါရီ 28. 1. 2018

လူထုစည်းရုံးရေးမှူး

အမည် *ဦးစိုးစန်း*

လက်မှတ် *[Signature]* ဇန်နဝါရီ 28. 1. 2018

## ၁၀။ စီမံကိန်း အချိန်စက်ဝန်းအချိန်ဇယား (ပုံစံ ၂)

ပုံစံ - ၀ - ၂ - စီမံကိန်းစက်ဝန်းအချိန်ဇယား (PC 2)

လမ်းညွှန်ချက်၊ သက်ဆိုင်ရာလူထုစည်းရုံးရေးမှူး/လက်ထောက်နည်းပညာမှူးများမှ စီမံကိန်းစက်ဝန်းအဆင့်တစ်ခုစီပြီးစီးတိုင်း ကျေးရွာနှင့် ကျေးရွာအုပ်စုအတွက် ဤပုံစံကို ဖြည့်သွင်းရမည်။

စည်းရုံးရေးမှူး/ဝန်ထမ်း အမည် ဒေါ်အိန်စိန်

နေ့စွဲ ၂၅. ၁. ၂၀၁၈ စက်ဝန်းအားအမှတ်ခြိပ်ပါ  စက်ဝန်း(၁)  စက်ဝန်း(၂)  စက်ဝန်း(၃)  
 စက်ဝန်း (၄)

ပြည်နယ်/တိုင်း မုံရွာ မြို့နယ် ကျေးရွာအုပ်စု ဝင်းတန်း ကျေးရွာ ဝင်းတန်း (၅၁၁၈)

စီမံကိန်းဆောင်ရွက်မှုအဆင့်များ	နေ့စွဲ		အစည်းအဝေးတွင်တက်ရောက်သူအရေအတွက်					အိမ်ထောင်စုပေါင်း	အိမ်ထောင်စု %
	စတင်သည့်နေ့	ပြီးဆုံးသည့်နေ့	အမျိုးသားအရေအတွက်	အမျိုးသမီးအရေအတွက်	အိမ်ထောင်စုအရေအတွက်	လူမျိုးစုတက်ရောက်သူအရေအတွက် နှင့် လူမျိုးစုအမည်	အိမ်ထောင်စုပေါင်း		
၁။ ကျေးရွာစီမံကိန်း မိတ်ဆက်အစည်းအဝေး	၂၅.၁.၂၀၁၈	၂၅.၁.၂၀၁၈	၇၀	၃၅	၃၅	ကျေးရွာ   ၃၅	၇၃	၅၃.၄၃%	
၂။ ကျေးရွာဖွံ့ဖြိုးရေး စီမံချက်ရေးဆွဲခြင်း အစည်းအဝေး	၂၅.၁.၂၀၁၈	၂၅.၁.၂၀၁၈	၂၀	၂၁	၄၁	ကျေးရွာ   ၄၁	၇၃	၅၆.၁၆%	
၃။ ကျေးရွာအုပ်စု လုပ်ငန်းဆုံးဖြတ်ချက်ချသည့် အစည်းအဝေး	၃၀.၁.၂၀၁၈	၃၀.၁.၂၀၁၈	၆	၇	၁၃	ကျေးရွာ   ၁၃			
၄။ မြို့နယ်အဆင့် စီမံကိန်းရေးဆွဲရေး နှင့် အကောင်အထည်ဖော်ရေးကော်မတီ၏ စီမံကိန်း သုံးသပ်မှု အစည်းအဝေး			မလို	မလို	မလို	မလို			
၅။ မြို့နယ် စီမံကိန်းရေးဆွဲရေး နှင့် အကောင်အထည်ဖော်ရေး ကော်မတီ၏ဆုံးဖြတ်မှုကို ရွာသို့ အသိပေးအကြောင်းကြားသည့် အစည်းအဝေး									
၆။ စီမံကိန်းလုပ်ငန်းခွဲစီမံချက်ရေးဆွဲခြင်း အစည်းအဝေး									
၆.၁။ စီမံကိန်းလုပ်ငန်း အကောင်အထည်ဖော်									

# ၁၁။ ကျေးရွာ ဖွံ့ဖြိုးရေး ဦးစားပေးအစီအစဉ် (ပုံစံ ၃)

ပုံစံ - ၀ - ၃ ကျေးရွာဖွံ့ဖြိုးရေး ဦးစားပေးအစီအစဉ် (Form PC 3)

လမ်းညွှန်ချက်၊ အဆင့်(၃) ကျေးရွာမျှော်မှန်းချက်အစည်းအဝေး ပြီးဆုံးသောအခါ ကျေးရွာစီမံကိန်း အထောက်အကူပြု ကော်မတီသည် လူထုစည်းရုံးရေးမှူးအကူအညီဖြင့် ဤပုံစံကိုပြည့်စုံအောင် ဖြည့်သွင်းရမည်။

လူထုစည်းရုံးရေးမှူး/ဝန်ထမ်း အမည် ဦးထွန်းမော်  
 နေ့စွဲ ၂၅ . ၁ . ၂၀၁၆ စက်ဝန်းအား အမှတ်ခြစ်ပါ (✓) □ စက်ဝန်း(၁)  
 □ စက်ဝန်း(၂) □ စက်ဝန်း(၃) □ စက်ဝန်း(၄)

ပြည်နယ်/တိုင်း မုံရွာ ခြို့နယ် ဘီးလင်း ကျေးရွာအုပ်စု ဝင်းတာမုဒုံ ကျေးရွာ ဝင်းတာမုဒုံ (စာအက် ၁)  
 က။ အခက်အခဲအတားအဆီးများအားဆွေးနွေးခြင်း - ယခုလက်ရှိအခြေအနေတွင် ဤကျေးရွာဖွံ့ဖြိုးတိုးတက်ရေးအတွက် အဓိက အခက်အခဲအတားအဆီးများသည် မည်သည်များဖြစ်ပါသနည်း။ (အမျိုးသား/သမီး အနည်းဆုံးအခက်အခဲ ၅ ခုစီဖော်ပြပါ)

အမျိုးသား အဖွဲ့မှ တင်ပြသောအခက်အခဲအတားအဆီးများ		အမျိုးသမီး အဖွဲ့မှတင်ပြသောအခက်အခဲအတားအဆီးများ	
၀	၅၀၂၅၆: ဆက်လမ်း မကောင်းဘဲဘက်က	၀	၅၀၂၅၆: ဆက်လမ်း မကောင်း နှိပ် ဘက်က
၂	ဘောက်ဘွဲ့၆၇၆ လုပ်လက်ဘွဲ့၆၇၆ဘက်က	၂	ဘောက်ဘွဲ့၆၇၆ လုပ်လက်၆၇၆ဘက်က
၃	လှုပ်စစ်မီး မရှိ ဘွဲ့၆၇၆ဘက်က	၃	လှုပ်စစ်မီး မရှိ ဘွဲ့၆၇၆ဘက်က
၄	စာလုပ်စာကိုင် နည်းပါး မှု ဘက်က	၄	စာလုပ်စာကိုင် နည်းပါး မှု ဘက်က
၅	စားစားခန်း မရှိ ဘွဲ့၆၇၆ဘက်က	၅	စားစားခန်း မရှိ ဘွဲ့၆၇၆ဘက်က
၆			
၇			
၈			
၉			
၁၀			
၁၁			

ခ။ မျှော်မှန်းခြင်း - နောင်လာမည့် ( ၅ ) နှစ် အတွင်း ကျေးရွာဖွံ့ဖြိုးရေး မျှော်မှန်းလျာထားချက်များအား တင်ပြပါ။

အမျိုးသားအဖွဲ့မှ တင်ပြသောမျှော်မှန်းချက်များ		အမျိုးသမီးအဖွဲ့မှ တင်ပြသောမျှော်မှန်းချက်များ	
၀	၅၀၂၅၆: ဆက်လမ်း ကောင်းမွန်လာမည်	၀	၅၀၂၅၆: ဆက်လမ်း ကောင်းမွန်လာမည်
၂	ဘောက်ဘွဲ့၆၇၆ လုပ်လက်စွာရှိလာမည်	၂	ဘောက်ဘွဲ့၆၇၆ လုပ်လက်စွာရှိလာမည်
၃	လှုပ်စစ်မီး လည်း ရရှိလာမည်	၃	လှုပ်စစ်မီး လည်း ရရှိလာမည်
၄	စာလုပ်စာကိုင် နည်းပါးစွာ ရှိလာမည်	၄	စာလုပ်စာကိုင် နည်းပါးစွာ ရှိလာမည်
၅	စားစားခန်း လည်း ရရှိလာမည်	၅	စားစားခန်း လည်း ရရှိလာမည်
၆		၆	
၇		၇	

၈		၈	
၉		၉	
၁၀		၁၀	
၁၁		၁၁	
၁၂		၁၂	

၈။ လူထုစီမံကိန်း၏ လာမည့် ( ၄ ) နှစ်အတွက် အကျုံးဝင်သော ဦးစားပေး ဖွံ့ဖြိုးတိုးတက်မှု လုပ်ငန်း အစီအစဉ်များအားဖော်ပြပါ။

အဆင့်	ကျေးရွာအတွက် ဦးစားပေး ဖွံ့ဖြိုးတိုးတက်မှု လုပ်ငန်းစဉ်များ	အဆိုပြုသူ (အမျိုးသားများ/ အမျိုးသမီးများ/အမျိုးသား+ အမျိုးသမီး)	ခန့်မှန်းကုန်ကျ ဝရိတ်	အကျိုးခံစားခွင့်ရှိသူ ခန့်မှန်းခြေ အရေအတွက်
၁	ဥပဒေရေးရာနှင့် လမ်းပြခြင်း	အမျိုးသား + အမျိုးသမီး		403
၂	စက်ရေတွင်း တူးဖော်ခြင်း	u		403
၃	ဆေးပေးခန်း တည်ဆောက်ခြင်း	u		403
၄	ဆိုင်ရာ လမ်းမ	u		403
၅				
၆				
၇				
၈				
၉				
၁၀				
၁၁				
၁၂				
၁၃				
၁၄				
၁၅				
၁၆				
၁၇				

၁။ လူထုစီမံကိန်း၏ လာမည့် (၄) နှစ်အတွက် အကျုံးမဝင်သော ဦးစားပေး ဖွံ့ဖြိုးတိုးတက်မှု လုပ်ငန်း အစီအစဉ်များအားဖော်ပြပါ။

အဆင့်	ကျေးရွာအတွက် ဦးစားပေး ဖွံ့ဖြိုးတိုးတက်မှု လုပ်ငန်းစဉ်များ	အဆိုပြုသူ (အမျိုးသားများ/အမျိုးသမီးများ/အမျိုးသား+အမျိုးသမီး)	အခန်းကဏ္ဍ
၁	ကျေးရွာအတွက် ပရိုဂရမ်များ	အမျိုးသား + အမျိုးသမီး	မဟာဗျူဟာ ကဏ္ဍ စာသင်ရေးစာဖတ်ရေး ကဏ္ဍ စွမ်းဖြူရေး ကဏ္ဍ မိုက်မြိုက်ရေး ကဏ္ဍ
၂	ရွက် အပြင်သင်တန်း	အမျိုးသမီး	
၃	ဝက်မွေးမြူရေးနှင့် ပညာ	အမျိုးသား + အမျိုးသမီး	
၄	ကြက်မွေးမြူရေးနှင့် ပညာ	။	
၅	ကျွန်းလှက ခိုက်မျှင်နှင့်	။	
၆	.....	.....	
၇			
၈			
၉			
၁၀			

ခေါင်းဆောင်၊ ကျေးရွာစီမံကိန်းအထောက်အကူပြုကော်မတီမှ အတည်ပြုသည်။

အမည် ..... ဦးဒေဝီ ..... လက်မှတ် ..... ဇနီး ..... ၂၅. ၁. ၂၀၁၈



၁၃။ အစည်းအဝေးမှတ်တမ်းများ (ပထမအကြိမ်အစည်းအဝေး)

မိတ်ပျိုးရေး ၊ ဆွေးနွေးရေး နှင့် ဆဲလ်ဖြောင်းရေးကြီးဌာန  
 ရွေးချယ်ရေး နှင့် ဖွဲ့စည်းတင်မြှောက်ရေး ဦးစီးဌာန  
 ဖူလှတစ်ဦးစီးရုံး (တောင်ပူနှင့် အက်ဂရီ) ၊  
 ပထမ အကြိမ် မိတ်ဆက် အစည်းအဝေး

ကျေးဇူး - ဝင်းထွန်းမိုးထွန်း

ကိုးလင်းမြို့နယ်

အုပ်စု - ဝင်းကပ်

၂၀၁၁-၁၂

- အဖွဲ့အစည်း ဖွဲ့စည်းခြင်း ပြင်ဆင်ခြင်း။
- ကျေးဇူး ဝင်းထွန်းမိုးထွန်း အဖွဲ့အစည်း ပြောင်းလဲခြင်း။
- မိတ်ဆက် ချစ်ခင် ညက်အား ရှင်းပြခြင်း။
- ဖူလှတစ်ဦးစီးရုံး အဖွဲ့အစည်း ရှင်းပြခြင်း။
- ဖူလှတစ်ဦးစီးရုံး အဖွဲ့အစည်း အဖွဲ့အစည်း ဖွဲ့စည်းပုံ နှင့် နည်းပညာအကြံ  
ပေး အဖွဲ့များ အဖွဲ့အစည်း ရှင်းပြခြင်း။
- မိတ်ဆက် အဖွဲ့အစည်း အဖွဲ့အစည်း ရှင်းပြခြင်း။
- ကျေးဇူး အဖွဲ့အစည်း အဖွဲ့အစည်း အဖွဲ့အစည်း ရှင်းပြခြင်း။
- ကျေးဇူး ၊ မ တန်းတူ နှစ်ဖွဲ့အဖွဲ့ အဖွဲ့အစည်း ရှင်းပြခြင်း။
- သာကဝ ပတ်ဝန်းကျင် ၊ ဖူလှ ပတ်ဝန်းကျင် အကဲအတွယ်များ အဖွဲ့အစည်း ရှင်းပြခြင်း။
- ကျေးဇူး အဖွဲ့အစည်း အဖွဲ့အစည်း အဖွဲ့အစည်း ဖွဲ့စည်းခြင်း
- ကျေးဇူး အဖွဲ့အစည်း ၊ ကျေးဇူး အဖွဲ့အစည်း ၊ နေရာအဖွဲ့အစည်း ၊ အဖွဲ့အစည်း အဖွဲ့အစည်း  
များ ဖွဲ့စည်းခြင်း ၊ ကျေးဇူး အဖွဲ့အစည်း ၊ ပင့်ကျက် ဖွဲ့စည်းခြင်း ၊ အဖွဲ့အစည်း  
ချိတ်ဆက်မှု ပြုလုပ်ခြင်းများ အဖွဲ့အစည်း ဖွဲ့စည်းခြင်း ၊ အဖွဲ့အစည်း များ  
ပြုလုပ်ပေးခြင်း နှင့်
- ပထမ အကြိမ် မိတ်ဆက် အစည်းအဝေး ပြီးဆုံးခြင်းကို ဖြစ်ကြပါသည်။

အစည်းအဝေး တာဝန်ယူ ဆောင်ရွက်သော ဝန်ထမ်း - ဦးထွန်းမိုးထွန်း

၁၄။ ဒုတိယအကြိမ်အစည်းအဝေးမှတ်တမ်း

စိုက်ပျိုးရေး၊ မွေးမြူရေးနှင့် သစ်တောရေးရာဝန်ကြီးဌာန

ကျေးလက်ဒေသဖွံ့ဖြိုးတိုးတက်ရေး ဦးစီးဌာန

ယူထုမဟိပြုစီမံကိန်း (ဝါတိယနှစ်စက်တန်း)

ကျေးရွာဖွံ့ဖြိုးရေးစီမံချက် ရေးဆွဲခြင်းစာစဉ်စာစေး

ကျေးရွာ - စင်စောပန်စာထပ်

စီမံကိန်းဌာန

ကျေးရွာဗဟို - စင်စောပန်

၂၅.၁.၂၀၁၈

- ဒုတိယအကြိမ် စာစည်းပေးဖွဲ့ လုပ်ငန်း
- ကျေးရွာယူထုမဟိသား (မဟိသမီ (၂) ဖွဲ့ခွဲ၍ ကျေးရွာတွင် ကြုံတွေ့နေရသော စာအုပ်အခန်းများ၊ မွေးမြူရေးချက်များ၊ ကျေးရွာဖွံ့ဖြိုးရေးအတွက် လိုအပ်သော စီမံကိန်းလုပ်ငန်းခွဲများအား မလေးရှားချယ်ကြခြင်း။
- ကျေးရွာစီမံခန့်ခွဲမှုဗဟိုများ၊ လိုက်နာမှုနှင့် ရှောင်ကျင့်မှု အချက်များကို ရှင်းပြလေးခြင်း။
- ကျေးရွာစီမံခန့်ခွဲမှုဗဟိုများအား မလေးရှားချယ်ကြခြင်းနှင့်
- စာစည်းစာရေးပြီးဆုံးခြင်း တို့ ဖြစ်ပါသည်။

## ၁၅။ ကဏ္ဍအလိုက်အခက်အခဲမှတ်တမ်းများ

နောက်ဆက်တွဲ(၄) ခြားနားသော အပိုင်းများအတွက် ဦးစားပေးဖွံ့ဖြိုးရေးလုပ်ငန်းစဉ်

အနှစ်ချုပ် ဝင်းတာပန် စာထက်

မူရင်းအား VPSC တွင်ထားရှိရပါမည်။ အခြားဌာနများနှင့် ညှိနှိုင်းရန်အတွက် မိတ္တူအား TPIC သို့ပို့ရပါမည်။

	အဆင့်	လုပ်ငန်း	မည်သူဦးစားပေးလဲ	ကျေးဇူးတင်တာဝန်ခံသူ(သို့) အုပ်စု	ပြင်ပမှ မည်သူထောက်ပံ့မလဲ
အခြေခံအဆောက်အအုံ	၁	ဥာချင်း ဆက်လမ်း ပြုပြင်ခြင်း	<input checked="" type="checkbox"/> မ   <input type="checkbox"/> ကျား	ကျေးဇူးတင်သူ	လျှောက်ထားသူ
	၂	စက်ရေတွင်း တူးဖော်ခြင်း	<input checked="" type="checkbox"/> မ   <input type="checkbox"/> ကျား	"	
	၃	အေးပေးခန်း တည်ဆောက်ခြင်း	<input checked="" type="checkbox"/> မ   <input type="checkbox"/> ကျား	"	
	၄		<input type="checkbox"/> မ   <input type="checkbox"/> ကျား		
	၅		<input type="checkbox"/> မ   <input type="checkbox"/> ကျား		
အသက်မွေးဝမ်းကျောင်း/ စိုက်ပျိုးရေး	၁	စက်ချုပ်သင်တန်း	<input checked="" type="checkbox"/> မ   <input type="checkbox"/> ကျား	"	
	၂	ဝက်မွေးမြူရေး ခန်းမ	<input checked="" type="checkbox"/> မ   <input type="checkbox"/> ကျား	"	
	၃	ကြက်မွေးမြူရေး ခန်းမ	<input checked="" type="checkbox"/> မ   <input type="checkbox"/> ကျား	"	
	၄	ကွန်ပက်တိုက် ခန်းမ	<input checked="" type="checkbox"/> မ   <input type="checkbox"/> ကျား	"	
	၅	လူကွန်ပက်တိုက် ခန်းမ	<input checked="" type="checkbox"/> မ   <input type="checkbox"/> ကျား	"	
ကျန်းမာရေးနှင့်အာဟာရ	၁		<input type="checkbox"/> မ   <input type="checkbox"/> ကျား		
	၂		<input type="checkbox"/> မ   <input type="checkbox"/> ကျား		
	၃		<input type="checkbox"/> မ   <input type="checkbox"/> ကျား		
	၄		<input type="checkbox"/> မ   <input type="checkbox"/> ကျား		
	၅		<input type="checkbox"/> မ   <input type="checkbox"/> ကျား		
ပညာရေး	၁	ကျောင်းသုံး ပရိဘောဂထောက်ပံ့ရေး	<input checked="" type="checkbox"/> မ   <input type="checkbox"/> ကျား	"	
	၂		<input type="checkbox"/> မ   <input type="checkbox"/> ကျား		
	၃		<input type="checkbox"/> မ   <input type="checkbox"/> ကျား		
	၄		<input type="checkbox"/> မ   <input type="checkbox"/> ကျား		
	၅		<input type="checkbox"/> မ   <input type="checkbox"/> ကျား		
အခြား	၁	အိတ်အင်္ကျီ	<input checked="" type="checkbox"/> မ   <input type="checkbox"/> ကျား	"	
	၂		<input type="checkbox"/> မ   <input type="checkbox"/> ကျား		
	၃		<input type="checkbox"/> မ   <input type="checkbox"/> ကျား		
	၄		<input type="checkbox"/> မ   <input type="checkbox"/> ကျား		
	၅		<input type="checkbox"/> မ   <input type="checkbox"/> ကျား		