

ပြည်ထောင်စုသမ္မတမြန်မာနိုင်ငံတော်အစိုးရ  
စိုက်ပျိုးရေး၊ မွေးမြူရေးနှင့် ဆည်မြောင်းဝန်ကြီးဌာန  
(ကျေးလက်ဒေသဖွံ့ဖြိုးတိုးတက်ရေးဦးစီးဌာန)

လူထုဗဟိုပြုစီမံကိန်း

National Community Driven Development Project

(NCDDP)



Village Development Plan (VDP)

(ဘီးလင်း)မြို့နယ်

(၂၀၁၈) ခုနှစ် ၊ (ဝင်းတာပန်) အုပ်စု ၊ (ဝင်းတာပန် အောက်) ကျေးရွာ

## မာတိကာ

စဉ်	အကြောင်းအရာ မာတိကာ	စာမျက်နှာ ၁
၁။	မြို့နယ်မြေပုံ	၂
၂။	ကျေးရွာမြေပုံ(တည်နေရာ)	၃
၃။	အုပ်စုတွင်ပါဝင်သောကျေးရွာများစာရင်း	
၄။	ကျေးရွာအခြေခံအချက်အလက်များ(ကျေးရွာသမိုင်းကြောင်း)	၄-၅
၅။	လူထုပူးပေါင်းပါဝင်သော လူမှုဆန်းစစ်ခြင်းနှင့် အကဲဖြတ်ခြင်းလုပ်ငန်းစဉ် (PSA/PRA)အကျဉ်းချုပ်ဇယား	၆
၆။	ကျေးရွာဖွံ့ဖြိုးရေးအစီအစဉ်အတွက်အသုံးပြုခဲ့သော PRA tools များနှင့်တစ်ခုချင်းစီအတွက်သုံးသပ်ချက်များ(အသုံးပြုခဲ့သောPRA tools တစ်ခုချင်းစီ၏ အမည်များရေးရန်)	
	(က) လူမှုရေးအရင်းအမြစ်ပြုပြင်မှုနှင့် သုံးသပ်ချက်	၇-၉
	(ခ) ဥစ္စာနေကြွယ်ဝမှုအဆင့်အတန်းသတ်မှတ်ခြင်းနှင့် အသက်မွေးဝမ်း ကျောင်းပြဇယားနှင့် သုံးသပ်ချက်	၁၀-၁၁
	(ဂ) အရင်းအမြစ် ပိုင်ဆိုင်မှုနှင့် သုံးသပ်ချက်	၁၂-၁၃
	(ဃ) ရာသီခွင်ပြုပြင်မှုနှင့် သုံးသပ်ချက်	၁၄-၁၅
	(င) ပင့်ကူအိမ်နှင့် သုံးသပ်ချက်	၁၆-၁၇
	(စ) ဗင်းကားချပ်နှင့် သုံးသပ်ချက်	၁၈-၂၀
	(ဆ) အမျိုးသား/အမျိုးသမီးအခက်အခဲများ	၂၁
	(ဇ) ကျေးရွာမျှော်မှန်းချက် ( အမျိုးသား/ အမျိုးသမီး)	၂၂
	(ဈ) ကျေးရွာဖွံ့ဖြိုးရေးလုပ်ငန်းစဉ်များ	၂၃
၇။	ကော်မတီဝင်များရွေးချယ်ခြင်းနှင့်ကျေးရွာဖွံ့ဖြိုးရေးအစီအစဉ်ဆောင်ရွက်မှု မှတ်တမ်းဓါတ်ပုံများ(၂-၃ပုံ ထက်မများရ)	၂၄-၂၅
၈။	ကျေးရွာအချက်အလက်(ပုံစံ-၁)	၂၆-၂၈
၉။	စီမံကိန်းစက်ဝန်းအချိန်ဇယား(ပုံစံ-၂)	၂၉
၁၀။	ကျေးရွာဖွံ့ဖြိုးရေးဦးစားပေးအစီအစဉ်(ပုံစံ-၃)	၃၀-၃၃
၁၁။	အစည်းအဝေးမှတ်တမ်းများ	၃၄-၃၅
၁၂။	ကဏ္ဍအလိုက်ဦးစားပေးဖွံ့ဖြိုးရေးလုပ်ငန်းစဉ်များ	၃၆

# ဘီးလင်းမြို့နယ် အခြေပြမြေပုံ

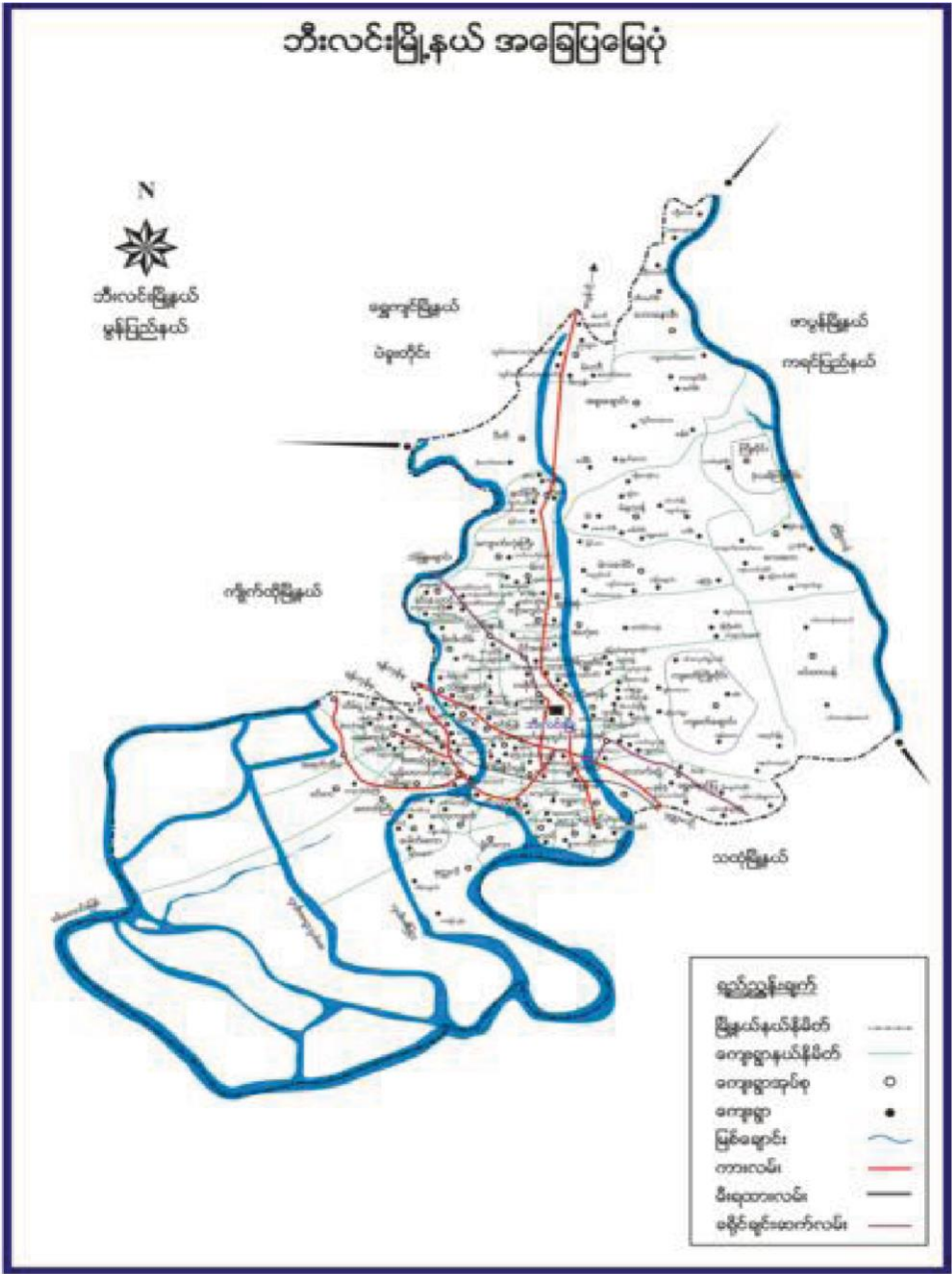

# ကျေးရွာအုပ်စုပြင်မြေပုံ

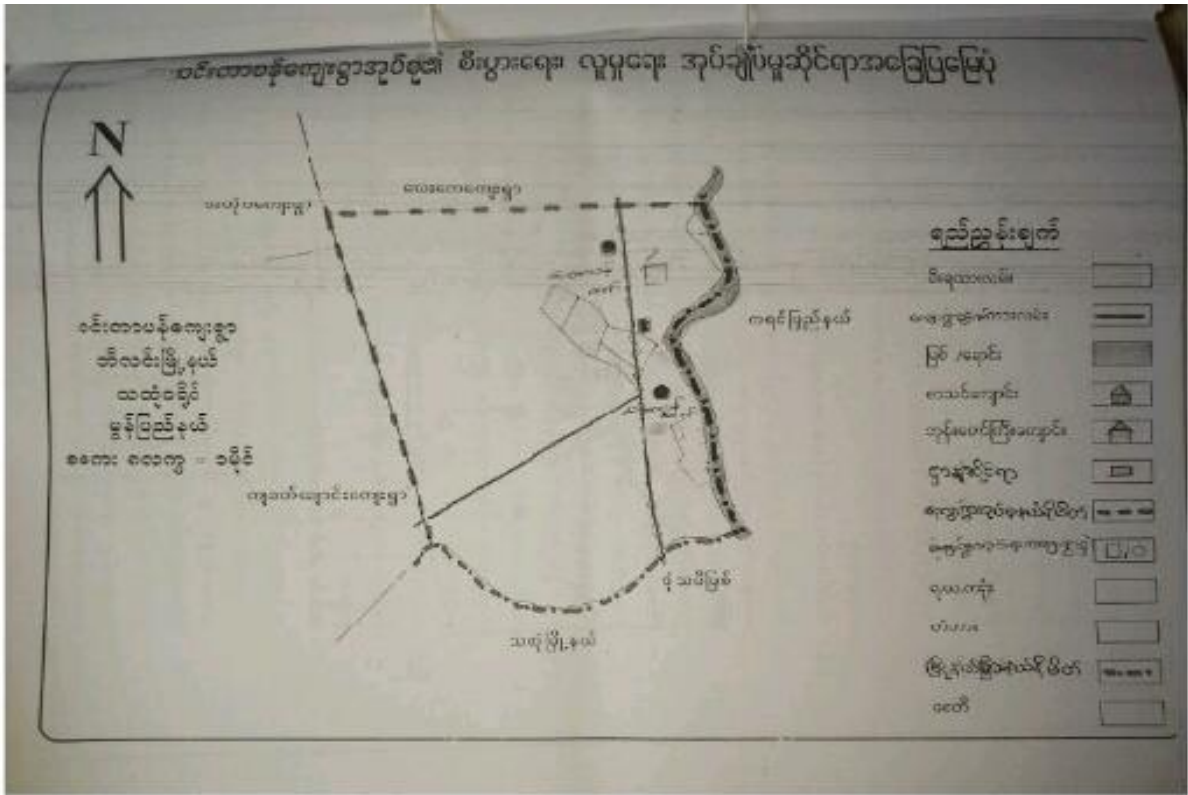

အုပ်စုအတွင်းပါဝင်သောကျေးရွာများစာရင်း

- (က) ကာမဲ
- (ခ) ဝင်းတာပန်(အထက်)
- (ဂ) ဝင်းတာပန်(အောက်)

ကျေးရွာအတွင်းရှိစုစုပေါင်းအိမ်ထောင်စုနှင့် လူဦးရေ

လူမျိုးစု/လူမျိုးစုအိမ်ထောင်စု

အိမ်ထောင်စု	ကျား	မ	စုစုပေါင်း	
၂၁၇	၆၀၇	၆၈၄	၁၂၉၁	
အမျိုးအစား	အိမ်ထောင်စု	ကျား	မ	စုစုပေါင်း
ဗမာ				
ကရင်	၂၁၇	၆၀၇	၆၈၄	၁၂၉၁
လူမျိုးရော				

ထိခိုက်လွယ်အိမ်ထောင်စု

ထိခိုက်လွယ်အုပ်စု	အိမ်ထောင်စု	ကျား	မ	စုစုပေါင်း
သက်ကြီးရွယ်အို	၄၅			၄၅
အမျိုးသမီးဦးဆောင်	၂၅		၂၅	၂၅
မသန်စွမ်း	၁၅			၁၅
မြေယာမဲ့				
စစ်ဘေးရှောင်	၁၅			၁၅

ကျေးရွာရှိအခြေခံအဆောက်အအုံများ

ပညာရေး	ခြစ်ပါ	ကျန်းမာရေး	ခြစ်ပါ	ဘာသာရေး	ခြစ်ပါ
အထက်တန်းကျောင်း		ဆေးရုံ		ဘုရား/စေတီ	✓
အလယ်တန်းကျောင်း	✓	ကျန်းမာရေး ဌာန		ဘုန်းကြီးကျောင်း	✓
မူလတန်းကျောင်း		ကျန်းမာရေး ဌာနခွဲ	✓	ဟိန္ဒူဘုရားကျောင်း	
မူကြိုကျောင်း		ဆေးခန်း		ခရစ်ယာန်ဘုရား ကျောင်း	
အခြား		အခြား		ဗလီ	
မှတ်ချက်		မှတ်ချက်		မှတ်ချက်	

**အဓိကစီးပွားရေးလုပ်ငန်းများ**

စိုက်ပျိုးရေး	မွေးမြူရေး	အသေးစားစီးပွားရေးလုပ်ငန်းများ	အခြား

**ကျေးရွာအတွင်းအဓိကပိုင်ဆိုင်မှုများ**

ကျေးရွာပိုင်ဆိုင်မှုများ	စိုက်ပျိုးရေး	စားကျက်မြေ	သစ်တောမြေ	သဲ/ကျောက်ရရှိမှု	ရေတွင်း/ရေကန်	စက်ရေတွင်း
အရေအတွက်						
ကျေးရွာပိုင်ဆိုင်မှုများ						
အရေအတွက်						

**ကျေးရွာအတွင်းအခြားပိုင်ဆိုင်မှုများ**

ကျေးရွာပိုင်ဆိုင်မှုများ	ရေတင်စက်	ထွန်	ထယ်	ကျွဲ	နွား	အခြား
အရေအတွက်						
ကျေးရွာပိုင်ဆိုင်မှုများ						
အရေအတွက်						

**အခြားကျေးရွာရှိအသုံးပြုနိုင်သော အရင်းအမြစ်/ အချက်အလက်များ**

အရင်းအမြစ်	ဆေးခန်း	မူလတန်းကျောင်း	ဈေး	ကျွမ်းကျင်လုပ်သား	လုပ်သား	မြေတူးစက်	လမ်းကြိုတံစက်
အရေအတွက်							

# ၅။ လူထုပူးပေါင်းပါဝင်သော လူမှုဆန်းစစ်ခြင်းနှင့် အကဲဖြတ်ခြင်းလုပ်ငန်းစဉ် (PSA/PRA)

## အကျဉ်းချုပ်ဇယား

လူထုပူးပေါင်းပါဝင်သော လူမှုဆန်းစစ်ခြင်းနှင့် အကဲဖြတ်ခြင်း လုပ်ငန်းစဉ် ( PSA/PRA )  
 အကျဉ်းချုပ်ဇယား

၀၆.၀၀၀၄၇၆၀၀၀

စဉ်	အကြောင်း အရာ	ရက်	ဦးတည်အုပ်စု	တက်ရောက်သူ			အဓိကဆွေးနွေးချက်များ
				ကျား	မ	ပေါင်း	
၁	လူမှုစီးပွား အဆင့် သတ်မှတ်ခြင်း (Wealth Ranking)	၂၆.၁၁.၁၇	ချမ်းသာ၊ အလယ် အလတ်၊ နွမ်းပါး၊ အလွန်နွမ်းပါးအုပ်စုများ	၂၀	၈၃	၂၁၁	ကျေးရွာလူမှုစီးပွား အုပ်စုများ ခွဲခြား သတ်မှတ်နိုင်ရေး အတွက် အခြေခံစံနှုန်းများသတ်မှတ်ခြင်း၊ ကျေးရွာသားများနှင့် အများ သဘောတူ ခွဲခြားသတ်မှတ်ခြင်း
၂	ရာသီခွင်ပြပြကွေ့ဒီနံ (Seasonal Calendar)	၂၈.၁၁.၁၇	ကော်မတီဝင် (အမျိုးသမီး၊ အမျိုးသားများ)	၂၅	၃၉	၆၄	ရာသီဥတု၊ စိုက်ပျိုးရေး၊ သီးနှံများ၊ လယ်ယာလုပ်ငန်းများ၊ နေ့စား လုပ်ငန်းများ၊ မွေးမြူရေးလုပ်ငန်းများ၊ ဝမ်းစာဖုလုံမှု နှင့် ပွဲတော်များ
၃	ကျေးရွာလူမှုရေး ပြုသယံဇာတ မြေပုံ (Social map/resource map)	၂၉.၁၁.၁၇	ရပ်မိရပ်ဖေ ကော်မတီဝင်များ	၂၅	၃၉	၆၄	အိမ်အမျိုးအစားများ၊ အခြေခံအဆောက်အအုံများ၊ လမ်းပန်းဆက်သွယ်ရေးအခြေအနေ၊ လယ်ယာမြေများ၊ မြစ်ချောင်းများ၊ ရေတွင်း၊ ရေကန်များ၊ သစ်တောများ
၄	ပြဿနာသစ်ပင် (Problem tree)		အမျိုးသားများကော်မတီဝင်များ				ဆွေးနွေးထားသော အခြေခံအဆောက်အအုံများ၊ အသက် မွေး ဝမ်းကျောင်းလုပ်ငန်းများ နှင့် ပညာရေး၊ ကျန်းမာရေး
၅	ပြဿနာသစ်ပင် (Problem tree)		အမျိုးသမီးများ				ဆွေးနွေးထားသော အခြေခံအဆောက်အအုံများ၊ အသက် မွေးဝမ်းကျောင်းလုပ်ငန်းများ
၆	ကျေးရွာ၏ (၄)နှစ်စာဦးစားပေး အစီအစဉ်ပြဇယား	၂၉.၁၁.၁၇	အမျိုးသားအုပ်စု၊ အမျိုးသမီးအုပ်စု၊ လူငယ်အုပ်စု၊ ရပ်မိရပ်ဖေအုပ်စု	၄၀	၇၉	၁၁၉	အကျိုးပြုပြီး ရေအကျိုးခံစားခွင့်နှင့် အဓိက လိုအပ်ချက်များ အပေါ်မူတည်၍ ဆုံးဖြတ်သည်။
၇	အဖွဲ့အစည်းချိတ်ဆက်ပုံ (Venn Diagram)	၂၈.၁၁.၁၇		၂၄	၃၈	၆၂	ကျေးရွာအတွင်းရှိ အဖွဲ့အစည်းများ မည်သည့်အတွက် မည်သည့်အဖွဲ့အစည်းများ ချိတ်ဆက်လုပ်ကိုင်မှု
၈	ပင့်ကူအိမ်ကွန်ယက် (Spider Web)	၂၈.၁၁.၁၇	အမျိုးသားများနှင့် အမျိုးသမီးများ	၂၅	၄၀	၆၅	အမျိုးသားများနှင့် အမျိုးသမီးများ တန်းတူ အခွင့်အရေးများ ရရှိမှုနှင့် မရရှိသည့် အကြောင်းအရင်းများ
၉	ပြဿနာအခွင့်အရေး၊ လက်ရှိ အခြေအနေနှင့် ပြောင်းလဲမှု ညွှန်းကိန်းများ	၂၉.၁၁.၁၇	ကျေးရွာလူထု	၄၀	၇၉	၁၁၉	ပြဿနာအခွင့်အရေး၊ လက်ရှိအခြေအနေကို သိရှိနိုင်ရန်နှင့် ပြောင်းလဲမှု ညွှန်းကိန်းများ





က။လူမှုရေးအရင်းအမြစ်ပြုပြင်ဆွေးနွေးခြင်းနှင့် သုံးသပ်ချက်

လူမှုရေး နှင့် အရင်းအမြစ်ပြုပြင်

ဝင်းတပန် ဇောက် ဈေးရွာ

ဘီးလင်း မြို့နယ်

ဝင်းတပန် အုပ်စု

၂၈. ၁၁. ၁၇

ဈေးရွာ၏ ဇောက်ခံပေးခြင်း

ဝင်းတပန် ဈေးရွာသည် လွန်ခဲ့သော နှစ်ပေါင်း (၂၀၀) ကျော်က စတင်တည်ရှိခဲ့သော ရွာကြီးတစ်ရွာ ဖြစ်သည်ဟု ဆွေးနွေးကြီးများ၏ ဖြောခဏားများအရ သိရှိခဲ့ရပါသည်။

ဝင်းတပန် ဈေးရွာဟောင်းသည် ခုံသမိ ကမ်းခြေ ဝင်းတပန်ချောင်းစီးဝင်ရာ အရပ်တွင် တည်ရှိခဲ့ပါသည်။ ဝင်းတပန် ချောင်း စီးဝင်ရာ ခုံသမိချောင်းထဲတွင် ထင်းကြီးတစ်ဝင်း ရှိခဲ့ပါသည်။ ထိုထင်းကြီးကို အစွဲပြု၍ ရွာကို ဝင်းတပန်ရွာဟု အမည်တွင်ခဲ့ကြပြီးဖြစ်သည်ဟု သိရှိရသည်။ ဝင်းတပန် ဘုန်းတော်ကြီးကျောင်း သည်လည်း နှစ်ပေါင်း (၁၃၇) နှစ်ခန့် သက်တမ်းရှိခဲ့ပါသည်။ ပထမဦးဆုံး ဈေးရင်းတို့ စတင်တည်ထောင်ရာ ဦးဘေမ ဖြစ်ပြီး ဗုဒ္ဓဈေးကော်မ ဖြစ်ရာကလာသော သာသနာပြု ဖွဲ့စည်း ဂုဏ်တော်တစ်ပါး ဖြစ်ပါသည်။

ရွာ၏ အကျောက် နတ်ကြီးချောင်းဝတွင် ဖွင့်ပျံ့ပျိုးထွန်း မြို့ကော်ကောင်း ရှိခဲ့ပါသည်။ ယခုတိုင် မြို့ရိုးဟောင်း ဘုရားငုတ်တို့များ အထင်အရှား ရှိခဲ့ပါသည်။

ဈေးရွာ၏ အခြေခံအချက်အလက်များ

ဝင်းတပန် အုပ်စု ၊ ဝင်းတပန်ဇောက် ဈေးရွာသည် ဖွင့်ပျံ့နယ် ၊ ဘီးလင်းမြို့နယ် အကျောက် (၂၆) မိုင်ခန့် အကွာတွင် တည်ရှိပြီး ဝင်းတပန်အောက် ၊ ကာဝဲ ၊ ဈေးကော်များ ၊ ခုံသမိချောင်း ၊ ရွာလှိုင်တို့ နှင့် ထိစပ်လျက်ရှိသည်။ စတင်တည်ထောင်ပျံ့နှံ့မှုများ နေ့တိုင်းကြမ်း ဗုဒ္ဓကသာ တစ်မျိုးတည်းကိုသာ ကိုးကွယ်ဆည်းကပ် ကြပါသည်။

အိမ်အောင်း (၂၁၇) ခု ရှိသည့်အနက် ကျင်အမျိုးသား (၆၀၇) ဦး ၊ ကျင်အမျိုးသမီး (၆၅၄) ဦး တို့ဖြစ်ပြီး ၊ အိမ်အောင်းဦးစီး အရာဖြင့် အမျိုးသား (၁၉၂) ဦး နှင့် အမျိုးသမီး (၂၅) ဦး တို့ဖြင့် စုစည်းနေထိုင်ကြသော ကျင် တိုင်းရင်းသား ဈေးရွာ ဖြစ်ပါသည်။

ဆွေးနွေးခြင်း နှင့် ဆန်းစစ်ခြင်း

မြေပြန့်ပေးသဖြင့် ရယ်၊ ကိုင်း၊ ကောဇာရယ် များကို လုပ်ကိုင်  
ကြပါသည်။ အခုပုဂံမှာ ရယ်လုပ်ကိုင် နိုင်သော်လည်း အများစုမှာ ဆေးအေးကျောက်ကို  
လုပ်ကိုင်နေကြပါသည်။

ဂူ၏ အဓိကလှသော နေရာတွင် ပြေလည်သူများသာ ရှိသော်လည်း၊ မြေ  
လည် နွမ်းပါးသူတို့သည် ကိုယ်ပိုင် ခြံ မြေနေရာ ဖန်တီး ပြသောကြောင့် ချောင်လှ  
သော နေရာများတွင်သာ ရှိနိုင်ကြပါသည်။ အဓိက ၊ ချောင်လှ သော နေရာများ  
တွင် နေရာသော်လည်း ကိစ္စတစ်ခု သာ ချင်းများ မြစ်ကောကြောင့် ခုတ်ခတ် လှမ်း  
ရှိကြပါသည်။

ဆေးအေးကျောက်လုပ်ကိုင် သူများသည် ဂူတွင်ပုဂံ၊ ကောင်း ၊ ဂူ၏ ဖွင့်ပုဂံ  
တွင်ပုဂံ၊ ကောင်း ၊ ပုဂံ၊ ပုဂံ၊ နိုင်ငံများတွင်ပုဂံ၊ ကောင်း ၊ ရှိသော်လည်း လုပ်ကိုင် ဆေးအေး  
ကြပါသည်။ ဤ မြေလည်သူများ တံတွင်းပုဂံ ၊ ဆေးအေး ၊ ကြောင့် လုပ်ကိုင်  
သူများလည်းရှိပါသည်။

ကျေးဂူတွင် အဓိက လမ်းပန်းဆက်သွယ်ရေးမှာ ကျင်းလမ်း ၊ ကျင်းလမ်းကြောင့်  
ဆက်သွယ် ရာ နေကြပေမည် ၊ လိုအပ်ချက်များဖြစ်သော ကျင်းလမ်း အတွင်း အလမ်းနည်း  
ပါးခြင်း ၊ ဝင်ငွေရ လုပ်ငန်းများ ၊ ငွေရငွေချေးလုပ်ငန်းများ ၊ ဝေသာထွက် ပစ္စည်း  
များကို ထုတ်ကုန် နေကြသော သို့မဟုတ် ပြုစုခြင်း ၊ ချင်းလမ်း လုပ်ငန်းများ ၊ ကျင်းလမ်း  
ဆိုပါက ဖိသားစု ဝင်ငွေတို့ ပုဂံမက ကံ နွမ်းပါးဆင်းရဲ သူများလည်း ကျင်း  
လမ်း များ ၊ ကျင်းလမ်း ဖြစ်ပါသည်။

ယခု နှစ်တွင် ကျောင်းခြံစားခြင်းဆောင်ရွက်လုပ်ခြင်း ကျင်းလမ်း ၊ ကျင်းလမ်း ၊  
ဆင်းရဲ ၊ ချင်းလမ်း ၊ ကျင်းလမ်း ၊ ကျင်းလမ်း ၊ ကျင်းလမ်း ၊ ကျင်းလမ်း ၊ ကျင်းလမ်း ၊  
ဝင်ငွေ ရရှိမည် ဖြစ်ပါသည်။

ခ။ ဥစ္စာနေကြွယ်ဝမှု အဆင့်အတန်း သတ်မှတ်ခြင်းနှင့် အသက်မွေးဝမ်းကြောင်းပြဇယား

ဥစ္စာနေ ကြွယ်ဝမှု အဆင့်အတန်းသတ်မှတ်ခြင်းနှင့်  
အသက်မွေးဝမ်းကြောင်းပြဇယား

ကျေးရွာ - ၀၉:တာပန်ကောက်  
ကျေးရွာအုပ်စု - ၀၉:တာပန်

မြို့နယ် - ဘီးလင်း  
နေ့စွဲ - ၂၈-၁၁-၁၇

အမျိုးအစား	ပိုင်ဆိုင်မှု	အသက်မွေးဝမ်းကြောင်း	အိမ်ထောင်စု	%
ပြေလည်သော မိသားစု	ဘဝအိမ်၊ ဆွတ်ဖို၊ ပျဉ်က၊ ကား၊ ဆိုင်ကယ်၊ လယ်၊ နွား၊ ကျွဲ၊ ကော	ဘဝကျန်သင်္ချာ၊ ချေး၊ ဧကန်၊ လယ်လုပ်၊ ကောင်ပာချတ်၊ ဖက်ချတ်	၃၀	၁၇
အဆင့်အတင့် ပြေလည်သော မိသားစု	ပျဉ်ထောင်၊ ဆွတ်ဖို၊ လယ်၊ ကျွဲ၊ နွား၊ ဆိုင်ကယ်၊ ဆက်အိ၊ ကော	ချေး၊ ဧကန်၊ လယ်လုပ်၊ ကောင်ပာချတ်၊ ဖက်ချတ်	၅၇	၂၆
မပြေလည်သော မိသားစု	ပျဉ်ထောင်၊ ဖက်ဖို၊ ထရုံက၊ ဆက်အိ၊ ဝက်	ရေ၊ စား ကျက်၊ ဖက်ချတ်၊ ဝါးချတ် အရင်း ငှားလုပ်	၆၀	၂၈
နှမ်းပါးသော မိသားစု	ဝါးအိမ်၊ ဖက်ဖို၊ ထရုံက၊ ဆက်အိ	ရေ၊ စား ကျက်၊ အရင်း ငှားလုပ်	၇၀	၃၂
စုစုပေါင်း			၂၁၇	၁၀၀

ပါဝင်ဆွေးနွေးသူ - ကျား (၂၈) ဦး၊ မ (၈၃) ဦး  
စုစုပေါင်း - ၁၁၁ ဦး

ဦးဆောင်ဆွေးနွေးသူ - ဦးလင်းထွန်း  
မှတ်တမ်းတင် - ဒေါ်လှငါး

၁။ ဥစ္စာနေကြွယ်ဝမှု အဆင့်အတန်းသတ်မှတ်ခြင်းနှင့်အသက်မွေးဝမ်းကျောင်းပြဇယား

သုံးသပ်ချက်

ဥစ္စာနေကြွယ်ဝမှု ပုံနှိပ်ဇယား

ဝမ်းကပန်စောက်	စီးပွားရေးဌာန
ဝမ်းကပန်အုပ်စု	၂၀၂၀.၀၁.၁၇

“ ဆွေးနွေးခြင်း နှင့် ဆန်းစစ်ခြင်း ”

ကျေးဇူးတင်၍ ခွဲခြားပါသော ဝိသားစု ( ၇၀ ) နှင့် မထပ်ပတ်သော ဝိသားစု ( ၆၀ ) ခု နှိပ်ပါသည်။ အဆင့်မထပ်မူ များ၏ အကြောင်းအရင်းမှာ နေ့စားလျာထားများ ဖြစ်ပြီး ဝိသားစု အဆင့်မထပ်မူအတွက် ဇွဲ၇၁၊ ၇၂၀ အရပ်ကို ဖယ်တင်၍ စားလျာ ဖြည့်ကာ ဂုဏ်ထူးချမှတ်ပါသည်။

ပုံမှန်ဝင်ငွေ မရှိခြင်း ၊ ဖယ်ငန်ခွင့် မရှိခြင်း ၊ အလုပ်အကိုင် စွမ်းပါးခြင်း များကြောင့် ကျိတ်ကုန် အရင်းတိုင် ၊ အလုပ်ရှင်များထံတွင် ငြိမ်းငွေထောက်ခြင်း အထိ ဖြစ်ရပါသည်။

မထပ်ပတ်သော ၊ ဆုံးတင်မထပ်ပတ်သော ဝိသားစု များအားလျှင် အလုပ်အကိုင် ပုံမှန်ရှိခြင်း ၊ ဝင်ငွေကောင်းခြင်း များ ရှိသည်။ ထိုသူတို့သည် စွာစွာ ခွဲခြားပါသော များကို အငှားခေါ်၍ နေ့စားအလုပ် ဖယ် ခြင်းမျိုး ရှိသည်။

အစီအစဉ်များချော့ဆွဲရာတွင် မထပ်ပတ် ၊ ခွဲခြားပါသော အားချိန် ၊ အဆင့်မထပ်မူသော အချိန်မျိုးလိုသာ ရေးဆွဲပြီး ၊ ငွေတိုတင်ပြု ယူသော လိုအပ်ချက်များ ၊ အကဲအခံ များကို အစားအထွေ ခြိမ်းအားပေး ဆောင်ရွက်ခြင်းဖြစ်သည်။

ထိုသူတို့ အများစု ကျေးဇူးတင်သော အကြောင်းကြောင့် စီးပွားရေး ဆောင်ရွက် ခြင်းအားဖြင့် ကျေးဇူးတင် မထပ်ပတ် ၊ ခွဲခြားပါသော များလျှင် မကျော်ရကောင် အလုပ် ဖယ်ခွင့် ၊ ဝင်ငွေခွင့် ၊ ဂုဏ်ထူးချမှတ်ခြင်း ရှိသည်။

# ၇။အရင်းအမြစ်သုံးစွဲမှုပြဇယား

## အရင်းအမြစ်များသုံးစွဲမှုပုံစံပြဇယား

ကျေးရွာ - ၀၉:တာပန်အောက်  
 အုပ်စု - ၀၉:တာပန်

မြို့နယ် - ဘီးလင်း  
 ရက်စွဲ - ၂၀.၁၁.၁၇

ကျား	မ	ကျား+မ
တော၊ လယ်၊ ဒွား၊ တွဲ ဆိုင်ကယ်၊ ကား၊	ခက်ချုပ်၊ ချေးကျောင်း၊ ဖက်ဖြစ်၊ ဖျာယက် ခက်ကိ၊ ၀၀၀	စာသင်ကျောင်း၊ ကျန်းကြီး ကျောင်း၊ စေတီ၊ ချောင်း၊ လမ်း၊ တူးမြောင်း၊ ဆေးခန်း၊ ပျူထူး၊ ရေဆောင်၊ ကျောင်း

## အရင်းအမြစ်ထိန်းချုပ်မှု ပုံစံပြဇယား

ကျား	မ	ကျား+မ
		တော၊ လယ်၊ ဒွား၊ တွဲ၊ ကား၊ ဆိုင်ကယ်၊ ခက်ချုပ်၊ ချေးကျောင်း၊ ဖက်ဖြစ်၊ ဖျာယက်၊ ခက်ကိ၊ စာသင်ကျောင်း၊ ကျန်းကြီးကျောင်း၊ စေတီ၊ ချောင်း၊ လမ်း၊ တူးမြောင်း၊ ဆေးခန်း၊ ပျူထူး၊ ရေဆောင်၊ ကျောင်း၊ ၀၀၀

ပါဝင်ဆွေးနွေးသူ - ကျား( ၂၅ )ဦး၊ မ( ၈၃ )ဦး  
 စုစုပေါင်း - ၁၀၈-ဦး

ဦးဆောင်ဆွေးနွေးသူ - ဦးသန်းစိန်  
 မှတ်တမ်းတင်သူ - ဦးအောင်စိန်

၈။ အရင်းအမြစ်ပိုင်ဆိုင်မှုပြု ဇယား သုံးသပ်ချက်

အရင်းအမြစ်များ သုံးစွဲမှု၊ ထိန်းချုပ်မှုနှင့် ပညာရေး

ဝင်းတာပန်စောက်

စီမံကိန်းဦးစီးဌာန

ဝင်းတာပန်အုပ်စု

၂၀၂၀-၂၀၂၁

"ကျေးရွေးခြင်း နှင့် ဆန်းစစ်ခြင်း"

အမျိုးသမီးများ အဖွဲ့အစည်းတို့ကို အရင်းအမြစ်များမှာ စက်ချုပ် ၊ ကျေးရွာခြင်း ၊ နေရာပတ်ဝန်းကျင် ၊ ဆက်သွယ်ရေး ၊ ရက်စက်စွာ အဖွဲ့အစည်းတို့ကို အရင်းအမြစ်များကို အမျိုးသားများက အလုပ်ခြင်း ကြောင့် အမျိုးသမီးသာ အလုပ်ခြင်း သုံးစွဲခြင်းဖြစ်သည်။ သို့သော်လည်း အမျိုးသားများက အမျိုးသမီး နှင့် ညီတူတန်းတူ ထိန်းချုပ် ပေးကြပါသည်။

အမျိုးသားများ အဖွဲ့အစည်းတို့ကို အရင်းအမြစ်များမှာ စားနပ်ရိက္ခာ ၊ ဆေးကုသမှု ၊ ကျန်းမာရေးကုသမှု ၊ ကျားသားတို့၏ အကျိုးအမြတ်ကို အမျိုးသမီးများပါ အကျိုးအမြတ်အစွဲများကို ထိန်းချုပ်သည်။

အမျိုးသား နှင့် အမျိုးသမီး တန်းတူ သုံးစွဲမှု၊ ထိန်းချုပ်မှု နှစ်ဦးစွာ အရင်းအမြစ်များမှာ အားပြိုင်ခြင်း ၊ ကုန်ထုတ်လုပ်ခြင်း ၊ ရောင်းချခြင်း ၊ အလုပ်ထမ်းခြင်း ၊ ဆေးကုသခြင်း ၊ မူလအနေအထား ၊ ကျေးရွာ ခေတ်တော်သည် အဖွဲ့အစည်း ညီတူတန်းတူ ရယူနိုင်မှု နှင့် ညီတူတန်းတူ ဖြစ်နိုင်ခြင်းပါသည်။

ကျေးရွာအဖွဲ့ အရင်းအမြစ်များ သုံးစွဲမှုကြောင့် ကျား ၊ မ တန်းတူမှု ဖြစ် သုံးစွဲမှုကြောင့် အဖွဲ့အစည်းများ ပြုပြင်ဆင်နွှဲခြင်း၊ ပြုပြင်ဆင်နွှဲခြင်း ချစ်ဆင်နွှဲခြင်း၊ အဖွဲ့အစည်းများကို အမျိုးသားများကသာ ဦးစီး ဦးဆောင် အလုပ်လုပ်၍ အမျိုးသမီး များကလည်း အမျိုးသားများ နှင့် ပူးပေါင်းပါဝင်ကာ အလုပ်လုပ် ကူညီဆောင်ရွက်မှု ဖြစ်သည်ကိုတွေ့ရှိရပါသည်။

# ဃ။ ရာသီခွင်ပြ ပြက္ခဒိန်

ရာသီခွင်ပြဇယား

ကျေးရွာ - ဝင်းတာပန် (စောက်)

မြို့နယ် - စစ်လင်း

ကျေးရွာအုပ်စု - ဝင်းတာပန်

ရက်စွဲ - ၂၈.၁၁.၂၀၁၇

အကြောင်းအရာ	တန်ခူး	ကဆုန်	နယုန်	ဝါဆို	ဝါခေါင်	တော်သလင်း	သီတင်းကျွတ်	တန်ဆောင်မုန်း	နတ်တော်	ပြာသို	တပို့တွဲ	တပေါင်း
ရာသီဥတုအခြေအနေ												
စိုက်ပျိုးရေး	ဖက်ချော	ထွက်ယက်	မျိုးထည့် ဆွတ်ဖျိုး					စပါးရိတ် ပြုပြင်	-	-	-	ဖက်ချော
မွေးမြူရေး	ဝက်ကြက် ခွေးကျွဲ	←										→
ဝင်ငွေ	၃၃၃	၃၃၃	၃၃	၃	၃	၃	၃	၃၃၃	၃၃	၃	၃	၃၃၃
အလုပ်များသောကာလ	များ	များ	များ	နည်း	နည်း	နည်း	များ	များ	များ	နည်း	များ	များ
ကျန်းမာရေး	ဝမ်းပျက်	ဝမ်းပျော့	ဝမ်းပျော့ ငှက်ဖျား	ဝမ်းပျက် စကော့	နာစေး	-	-	-	ရိုးရိုးဖျား	-	-	ဝမ်းပျက်
ပွဲတော်လ	သင်္ကြန်ပွဲ	နောင်ရက် ဆွမ်းပွဲ	-	ရဟန်းသီတင်း	ရဟန်းသီတင်း	ရဟန်းသီတင်း	မီးထွန်းပွဲ	မီးထွန်းပွဲ	-	-	-	-

ပါဝင်ဆွေးနွေးသူ - ကျား (၂၅) ဦး , မ (၃၉) ဦး  
စုစုပေါင်း - ၆၄၇ ဦး

ဦးဆောင်ဆွေးနွေးသူ - ဦးထွန်းစော  
မှတ်တမ်းတင်သူ - ဦးသန်းစိန်





# ငါ ပင့်ကူအိမ်သုံးသပ်ခြင်း

## ပင့်ကူအိမ်သုံးသပ်ခြင်း

ကျေးရွာ - ၀၆:၀၁၁ပနီ (၀၆:၀၁၁)  
 ကျေးရွာအုပ်စု - ၀၆:၀၁၁ပနီ

မြို့နယ် - အီးလင်း  
 ရက်စွဲ - ၂၈. ၁၁. ၂၀၁၇

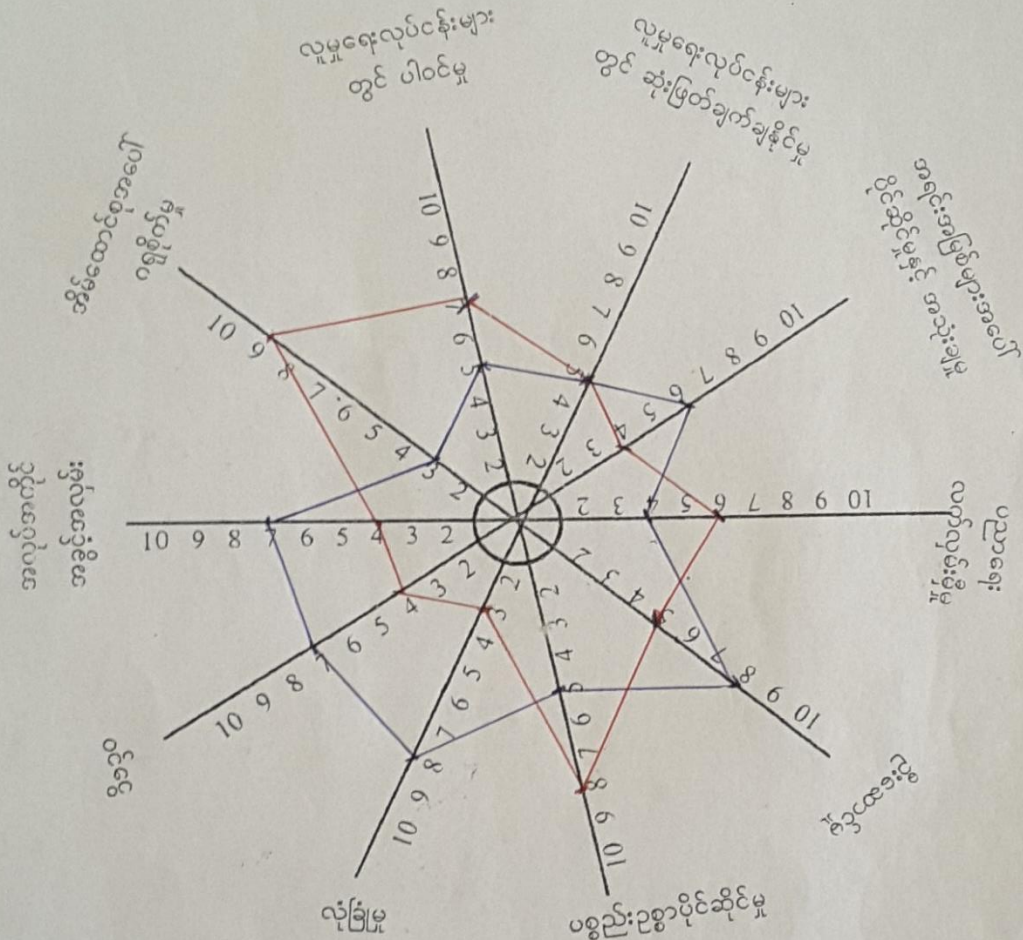

— အမျိုးသား  
 — အမျိုးမိန်းမ

ပါဝင်ဆွေးနွေးသူ = ၈ (၂၅) ဦး, ၆ (၄၀) ဦး  
 စုစုပေါင်း = (၆၅) ဦး

ဦးဆောင်ဆွေးနွေးသူ = ၃ ဦး (ထွန်းဝင်း၊ ရဲဘော်၊ မောင်အောင်)  
 မှတ်တမ်းတင်သူ = မောင်အောင်၊ မောင်အောင်၊ မောင်အောင်

င။ ပင့်ကူအိမ်သုံးသပ်ခြင်း သုံးသပ်ချက်

ပင့်ကူအိမ် သုံးသပ်ခြင်း

ဝင်းတာပန် ဇာကန်ကျေးရွာ

ကီးလင်းမြို့နယ်

ဝင်းတာပန် နှစ်စု

၂၈.၁၁.၂၀၁၇

သုံးသပ်ခြင်း နှင့် ဆန်းစစ်ခြင်း

ဗမာ၊ သမီး၊ များ၍ ဦးဆောင်၍၊ လုံခြုံ၍၊ ဝင်ငွေ၊ အလုပ်အကိုင်၊ အခွင့်အလမ်း၊ အရှင်၊ အဖြစ်များ၊ ဗဟို၊ ပိုင်ဆိုင်၍၊ အသုံးအပြုအစဉ်အတိုင်း၊ စမ်းသပ်သည့်အခါ အမျိုးသားများထက် အများအပြား ဝေးကွာခဲ့ကြောင်း တွေ့ရပါသည်။

ဝေးချေးစခန်းအစဉ်အလာမှာ စိမ်းတဝင်းများသည် ကားပြန်ခြင်း၊ ဗမာ၊ သမီးများနှင့် တစ်ဖက်က အခွင့်အလမ်း မလေးခြင်း၊ လုံခြုံ၍ မရှိခြင်းတို့ကြောင့် ဝင်ငွေ အများပြား၍ အလုပ်အကိုင်များ ဝေးကွာခြင်း ဖြစ်သည်။ စိမ်းတဝင်း မဟုတ်ဘဲ အလုပ်အကိုင် အလုပ်အကိုင် ထင်ရှားကြောင်း ဤအခန်းတွင် များစွာကြောင့် ဗမာ၊ သမီးများ၏ အခွင့်အလမ်းများ ဆုံးရှုံးခဲ့ရသည်။ လုံခြုံ၍ တွင်လည်း စိမ်းတဝင်း မဖြစ်မည်နှင့် မရှိသည့် အမျိုးသမီးများကို မည်သို့၊ မည်သို့ ဝေးကွာခြင်း၊ လုံခြုံ၍ သက်ရောက်သော အထက်အစား၊ အခွင့်အလမ်းကို စွန့်ခွာခြင်း မရှိဘဲ ဖြစ်ပါသည်။

ဝင်းတာပန် ဇာကန်ကျေးရွာတွင် ဗမာ၊ သမီးများ၏ ဝေးကွာခြင်း ဖြစ်ပေါ်ရေးအတွက် သုံးပြုသည့် အခွင့်အလမ်းများနှင့် တစ်ဖက်က လေးထားကြောင်း တွေ့ရသည်။ ဤသို့ဆိုပါက အခြားအခြားအားဖြင့် ဗမာ၊ သမီးများက အမျိုးသမီးများကို ဝေးကွာခြင်းမျိုး ရှိမည်ဖြစ်ကြောင်း တွေ့ရပါသည်။

ပညာရေး၊ လက်လှမ်းမီ၍၊ ပစ္စည်းအခွင့်အလမ်းနှင့်အညီ၊ အိမ်ထောင်စု၊ ဗဟို၊ ဝေးကွာခြင်း၊ လူမှုရေးအခွင့်အလမ်းများတွင် ပါဝင်၍ ဝေးကွာခြင်းတို့တွင် ဗမာ၊ သမီးများက၊ ဗမာ၊ သမီးများ ထက် အများအပြား ဝေးကွာခြင်းကို အထက်ပျားများနှင့် ယှဉ်မည်ဆိုပါက ဝေးကွာခြင်း လျော့နည်းပါး ရှိမည်ဖြစ်သည်။

ဗမာ၊ သမီးများက အမျိုးသမီးများကို အခွင့်အလမ်းများ အလုပ်အကိုင်များ ဝေးကွာခြင်း ဖြစ်ပေါ်စေရာတွင် အထက်ပျားများနှင့် ယှဉ်မည်ဆိုပါက ဝေးကွာခြင်း လျော့နည်းပါး ရှိမည်ဖြစ်ကြောင်း တွေ့ရပါသည်။

# ၈။ ဗင်းကားချပ်

အဖွဲ့အစည်းချိတ်ဆက်မှုပြဇယား

ကျေးရွာ - ဝင်းတကပု (ကေကစ်)  
 ကျေးရွာအုပ်စု - ဝင်းတကပု

မြို့နယ် - အိုကလင်း  
 ရက်စွဲ - ၂၈.၁၁.၂၀၁၇

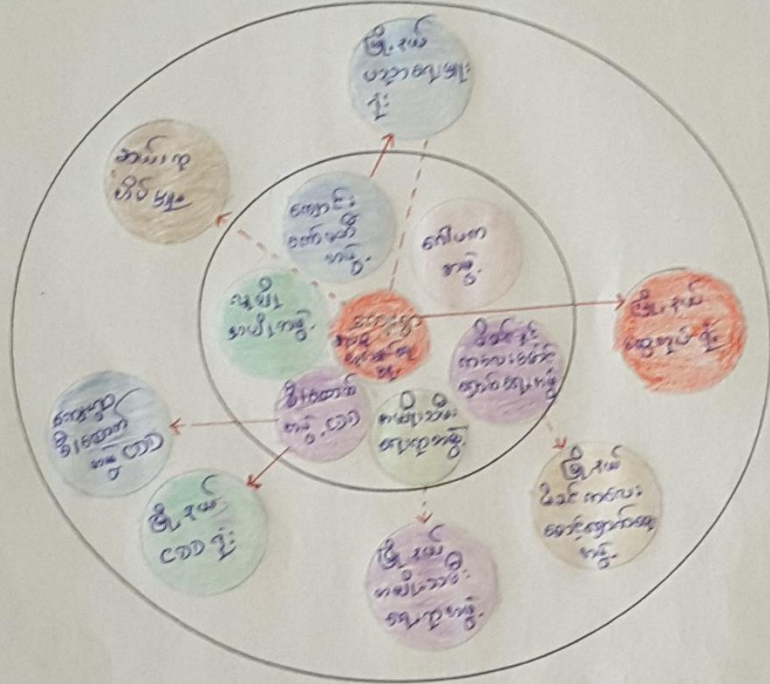

ပါဝင်ဆွေးနွေးသူ - ကျ. (၂၅)၊ မ (၃၉)၊  
 စုစုပေါင်း - (၆၄) ဦး

ဦးဆောင်ဆွေးနွေးသူ - ဒီဇန်.၆က  
 မှတ်တမ်းတင်သူ - မိမိ

အဖွဲ့အစည်းချိတ်ဆက်မှုပြဇယား

ကျေးရွာ - ၀င်းတာမုန် ကောက်

မြို့နယ် - ကိုလင်း

ကျေးရွာအုပ်စု - ၀င်းတာမုန်

ရက်စွဲ - ၂၈.၁၁.၂၀၁၇

စဉ်	ကျေးရွာအတွင်းရှိ အဖွဲ့အစည်းများ	စဉ်	ကျေးရွာပြင်ပရှိ အဖွဲ့အစည်းများ
၁	အုပ်စု အုပ်ချုပ်ရေးမှူး	၁	မြို့နယ် ရေထုအုပ်စု
၂	စီမံကိန်းအဖွဲ့ (၀၁၁)	၂	မြို့နယ် ပညာရေးမှူး
၃	လူ့စီးပွားရေး ဖွံ့ဖြိုးရေး	၃	မြို့နယ် လူမှု - ဖွံ့ဖြိုးရေး
၄	ကျေးရွာစီမံကိန်းအဖွဲ့	၄	ကျေးရွာ စီမံကိန်းအဖွဲ့ (၀၁၁)
၅	ဂေါပကအဖွဲ့	၅	ဆယ်ကျော်စွဲအဖွဲ့
၆	မိခင်ကလေးစောင့်ရှောက်ရေးအဖွဲ့	၆	မြို့နယ် မိခင်ကလေးစောင့်ရှောက်ရေးအဖွဲ့
၇	စာမျက်နှာသမားအဖွဲ့	၇	မြို့နယ် စာမျက်နှာသမားအဖွဲ့

ပါဝင်ဆွေးနွေးသူ = ကျား ( ၂၄ ) ဦး၊ မ ( ၃၈ ) ဦး

ဦးဆောင်ဆွေးနွေးသူ = ဦးထွန်းကျော်

စုစုပေါင်း = ၆၂ ဦး

မှတ်တမ်းတင်သူ = ဦးမောင်လှ

# ၈။ ဗင်းကားချပ် သုံးသပ်ချက်

စာဖွဲ့ ဗဝနာ: သိတ်ဆက်ဖြူ ပြဇယား

ဝင်းတောပုဒ် စေတနာကျေးဇူး

ဘိုးလင်း ဖြူ၊ နယ်

ဝင်းတောပုဒ်အုပ်စု

၂၈.၁၁.၂၀၁၇

## ရွေးကောက်ခြင်းနှင့် ဆန်းစစ်ခြင်း

ကျေးဇူးတင် အုပ်စု အုပ်ချုပ်ရေးမှူး ဘည့် ဖွဲ့ဖြိုး ရေပေလုပ်ငန်းများကို ဘာမက ကျေးဇူးတင်  
တွင်းရှိ ဘာဝေ၊ ဒုတိယ၊ သွင်ပွဲ၊ ဖွင့်ပွဲ များဖြင့် ဖြစ်ပွားရာတွင် ဂုဏ် ဖြူ၊ နယ်၊ အဖွဲ့ နှင့်  
မူပိုင်လုပ်ငန်း သက်သို့ အုပ်စု များတွင်လည်း ဝါပက စာဖွဲ့၊ ဘာလည်းကောင်း၊ ဝါပကစာဖွဲ့၊  
နှင့် ပတ်သက်၍ စာဖွဲ့ကော်မတီ များနှင့် ဘာလည်းကောင်း အဆိုတပ်ဆက်ဖြူလုပ်သူ ဦးဆောင်  
ဖြုတ်ချက် ပြုပါသည်။

ဒါမပြင် ဝါပကစာဖွဲ့ကော်မတီ ဖွဲ့ (၂၀၁၇) များကား ကူညီ ပြုပါ သေးသည်။ အုပ်စု  
အုပ်ချုပ်ရေးမှူး ဘည့် ပြင်ပမှ ဖြူ၊ နယ် စေတနာအုပ်စုနှင့် လက်နက် ဖြတ်ဆက်ရသကဲ့သို့  
ပြင်ပမှ အုပ်စု ဖွဲ့ဖြိုး များကိုလည်း သိတ်ဆက်ဖြူ ရှိ ပြုပါ သေးသည်။

အုပ်စု ဝါပကစာဖွဲ့ကော်မတီ ဖွဲ့ (၂၀၁၇) ဘည့် တွင် အုပ်ချုပ်ရေးမှူး ဝိုင်း၊ ဟေ့၊ ဟေ့  
ပြုပါသကဲ့သို့ ပြင်ပမှ ဝါပကစာဖွဲ့ နှင့်လည်းကောင်း၊ ဖြူ၊ နယ် ၂၀၁၇ စာဖွဲ့ နှင့်  
လည်းကောင်း ဆက်သွယ် သိတ်ဆက်ကာ တွင် အုပ်စု ဖွဲ့ဖြိုး ရေပေလုပ်ငန်းများကို တက်ကြွစွာ  
မူပိုင်လုပ်ငန်း နှင့်ဆောင် သိတ်ဆက်ဖြူ ရှိ ပြုပါ သည်။

ကျောင်း ကော်မတီ ဖွဲ့ ဘည့်လည်း လိုက်ပါက ဖြူ၊ နယ် ပညာရေးမှူး ဝိုင်း နှင့် သိတ်ဆက်  
ဖြူ ရှိ ပြုပါ သည်။ ဝိသင်ကလေးနှင့် မမျိုးသီး ရေပေလုပ်ငန်း နှင့်အညီ ဝိသင် ဖြူ၊ နယ်  
ဝိသင်ကလေး ၊ အပေါင်းသမီး ရေပေလုပ်ငန်းနှင့် သိတ်ဆက်ကာ ကူညီ များ များ ပြုပါ သည်။

ကျေးဇူး ကော်မတီ ဝါပကစာဖွဲ့ကော်မတီ (၂၀၁၇) ဘည့် လိုက်ပါက တွင် စာဖွဲ့ ဗဝနာ များ  
အားလုံးနှင့် လည်း သိတ်ဆက်၍ စာဖွဲ့လုပ်ငန်း များဖြင့် ဖြစ်ပွားရာတွင် စာဖွဲ့အဖွဲ့အားလုံး  
အားသာချက် ၊ အားနည်းချက်များ ၊ မျက်နှာချင်း များ ပြုပါက မူပိုင်လုပ်ငန်း ပါဝင်ကြသည်ကို  
လည်း စောင့်ရှောက် ပြုပါ သည်။

၈၀။ အမျိုးသား/ အမျိုးသမီး အခက်အခဲများ

ကျေးဇူးတင် စာစုများနှင့် ပြန်လည် ပြုစုရေးသားခြင်း (အမျိုးသား + အမျိုးသမီး)

ဝင်းတာပန်တက်ချော့

ဘိုးလင်းဖြူ၊ နယ်

ဝင်းတာပန်ချစ်စု

၂၉.၁၁.၂၀၁၇

အခက်အခဲများ

- ကျောင်းခြံစိုက်ပျိုး မလုံခြုံမှု၊ မြေအခက်အခဲ
- ဘောက်သုံးရေ မလုံလောက်မှု၊ အခက်အခဲ
- လျှပ်စစ်ဓါတ် မရှိသည့် အခက်အခဲ
- ဂွေတွင်းလမ်း မကောင်းသည့် အခက်အခဲ
- စာလုပ်စာကိုင် ဂွမ်းပါးမှု၊ အခက်အခဲ

၇။ ကျေးရွာမျှော်မှန်းချက် (အမျိုးသား/ အမျိုးသား)

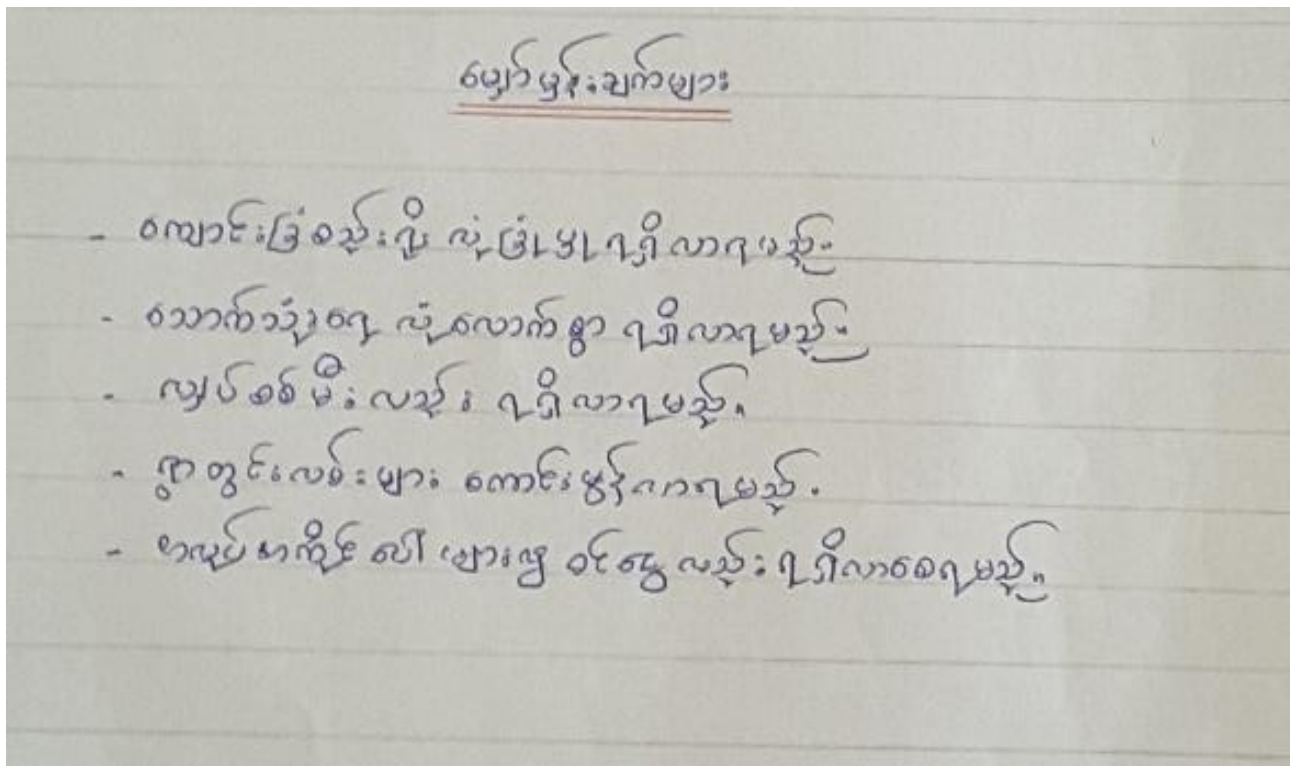

# ၇။ ဦးစားပေးလုပ်ငန်းများ

## ကျေးဇူးပြု၍ ဦးစားပေးလုပ်ငန်းများ

ဝင်းတက် အောက်ကျေးရွာ

ဝင်းတက် ရပ်ရွာ

အိုးလမ်းမြို့နယ်

၂၉. ၁၁. ၂၀၁၇

## အကျုံးဝင်သော ဦးစားပေးလုပ်ငန်းများ

- ဗ.လ.က. ကျောင်းခြံစနစ်ဖွဲ့စည်း ဆောက်လုပ်ခြင်း
- လက်ရေတွင်း တူးဖော်ခြင်း
- ရွာတွင်းလမ်းဖြန့်ဖြူးခြင်း
- ဆိုလာ လမ်းဖိနပ်

## အကျုံးမဝင်သော ဦးစားပေးလုပ်ငန်းများ

- ပညာရေး ဝန်ထမ်း စောင့်ခံခြင်း
- ဆေးဝါးနှင့် ပတ်သက်သောပစ္စည်း ထောက်ပံ့ပေးခြင်း
- ကျန်းမာရေးဝန်ထမ်း စောင့်ခံခြင်း
- ဝက်ချုပ်သစ်တန်း
- ဓာတ်အားဖြည့်သစ်တန်း
- ဝက်မွေးမြူရေးရန်ပုံစံ
- ကြက်ဓာတ်ခိုက် ဖျက်ရန်ပုံစံ



ရ။ ကော်မတီဝင်များရွေးချယ်ခြင်းနှင့် ကျေးရွာ ဖွံ့ဖြိုးရေး အစီအစဉ် ဆောင်ရွက်မှုမှတ်တမ်းဓာတ်ပုံများ



# ၈။ ကော်မတီဝင်များစာရင်း

ကျေးရွာစီမံကိန်းအထောက်အကူပြုကော်မတီ

ကျေးရွာ - . ဝင်းတာပန်စောက်

မြို့နယ် - အီးပင်း

ကျေးရွာအုပ်စု - ဝင်းတာပန်

ရက်စွဲ - ၂၉.၁၁.၂၀၁၇

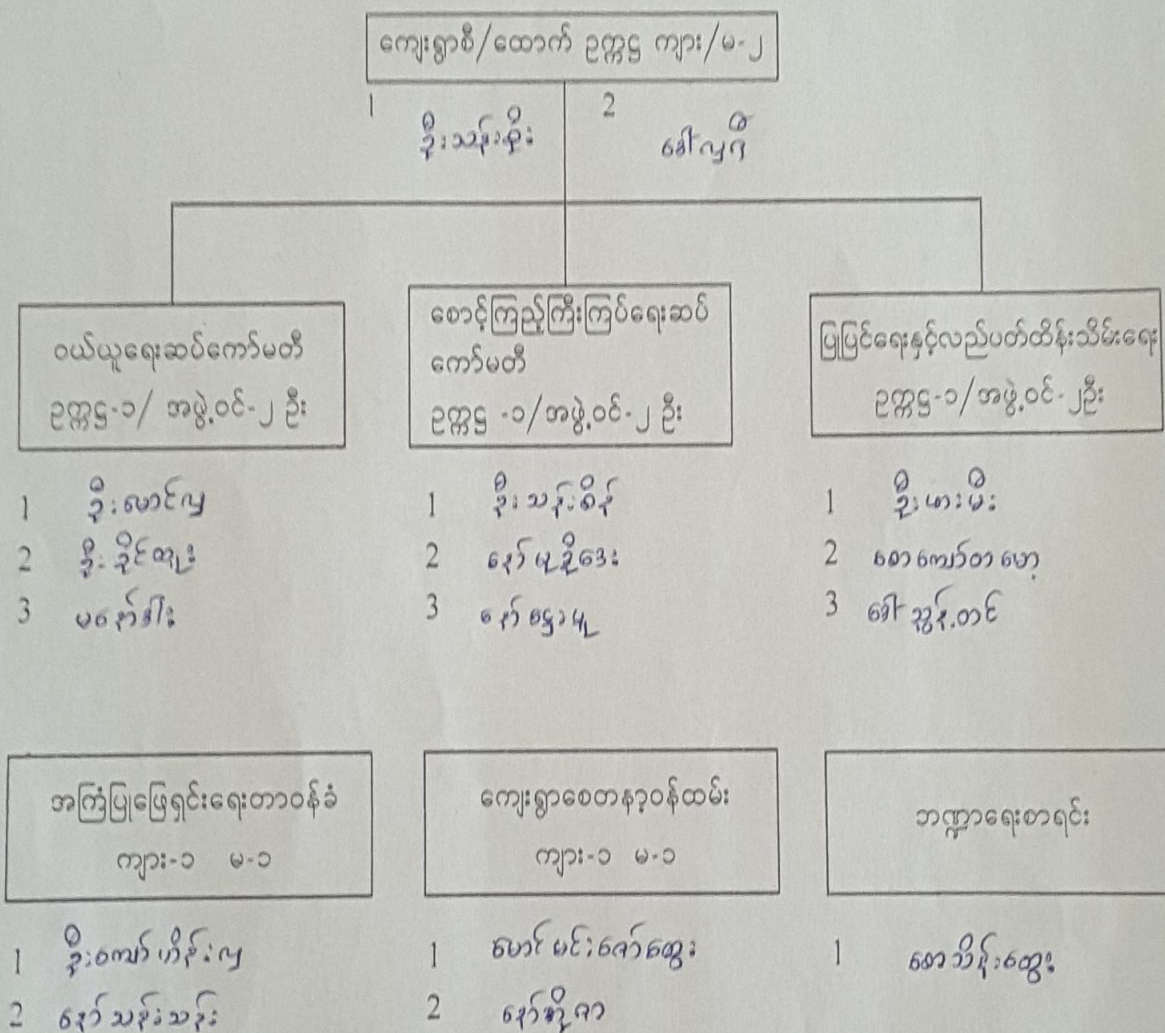

# ၉။ ကျေးရွာအချက်အလက်ပုံစံ (၁)

ပုံစံ - ၈ - ၁ ကျေးရွာအခြေခံအချက်အလက်များ (Form PC 1)

လမ်းညွှန်ချက်၊ ကျေးရွာတစ်ရွာသို့ ပထမဆုံးမိတ်ဆက်ရေး သွားရောက်သောအခါ လူထုစည်းရုံးရေးမှူးသည် ကျေးရွာ ခေါင်းဆောင်များအား ကျေးရွာအချက်အလက်များကို မေတ္တာရပ်ခံ၍ တောင်းခံရမည်။ ဤအချက်အလက်များကို စီမံကိန်း မိတ်ဆက်အစည်းဝေးမတိုင်မီတောင်းခံရမည်။ စီမံကိန်းမိတ်ဆက်အစည်းဝေးတွင် လူထုစည်းရုံးရေးမှူးသည် ဤအချက်အလက် များအား စင်ဆေးပြီး မှန်ကန်အောင်ပြုလုပ်ရမည်။ ပြီးနောက်တွင် လူထုစည်းရုံးရေးမှူးမှ သတင်းအချက်အလက်ထံသို့ Tablets မှ တဆင့် ဖြည့်သွင်းရမည်။

ကျေးရွာခေါင်းဆောင် အမည် <u>အောင်စိန်</u>	ကျေးရွာခေါင်းဆောင်၏ ဖုန်းနံပါတ် <u>09-425542674</u>	လူထုစည်းရုံးရေးမှူး၏ အမည် <u>စောစော</u>
ပြည်နယ်/တိုင်းဒေသကြီး <u>ဗဟို</u>	မြို့နယ် <u>အင်းစိန်</u>	ကျေးရွာအုပ်စု <u>ဝင်းတော်</u>
		ကျေးရွာ <u>ဝင်းတော် (အောက်)</u>

က။ လူဦးရေ

လူမျိုးစု	အိမ်ထောင်စုအရေအတွက်	ကိုးကွယ်သည့်ဘာသာ	အိမ်ထောင်စုအရေအတွက်
ဗမာမျိုးစု (၁) <u>ဓမ္မစင်</u>	217	ဘာသာ (၁) <u>ဗုဒ္ဓ</u>	217
လူမျိုးစု (၂) -----		ဘာသာ (၂) -----	
လူမျိုးစု (၃) -----		ဘာသာ (၃) -----	
လူမျိုးစုရော အခြား -----		ဘာသာရော -----	
	အရေအတွက်		
မသန်စွမ်းသူများ	15		15
သက်ကြီးရွယ်အိုများ (၆၅ နှစ် နှင့် အထက်)	45		45
စားနပ်ရိက္ခာ	15		15

	အမျိုးသား (အရေအတွက်)	အမျိုးသမီး (အရေအတွက်)
လူဦးရေ		
လူမျိုးစု (၁) <u>ဓမ္မစင်</u>	607	684
လူမျိုးစု (၂) -----		
လူမျိုးစု (၃) -----		
အခြား		
အိမ်ထောင်စုဦးစီး	192	25

(ခ) အခြေခံအဆောက်အအုံ အသုံးအဆောင်များ

စာသင်ကျောင်း	အမှတ် ခြံပေါ်	ကျန်းမာရေး	အမှတ် ခြံပေါ်	ဘာသာရေး အဆောက် အအုံများ	အမှတ် ခြံပေါ်
--------------	------------------	------------	------------------	----------------------------	------------------

အထက်တန်းကျောင်း	<input type="checkbox"/>	ဆေးရုံ	<input type="checkbox"/>	စေတီ	<input checked="" type="checkbox"/>
အလယ်တန်းကျောင်း	<input checked="" type="checkbox"/>	ကျန်းမာရေးဌာန	<input type="checkbox"/>	ဘုန်းကြီးကျောင်း	<input checked="" type="checkbox"/>
မူလတန်းကျောင်း	<input type="checkbox"/>	ကျန်းမာရေးဌာနခွဲ	<input type="checkbox"/>	ဟိန္ဒူဘုရားကျောင်း	<input type="checkbox"/>
ပုဂ္ဂိုလ်ကျောင်း	<input type="checkbox"/>	ဆေးပေးခန်း	<input checked="" type="checkbox"/>	ခရစ်ယာန်ကျောင်း	<input type="checkbox"/>
အခြား	<input type="checkbox"/>	အခြား	<input type="checkbox"/>	ဝလီ	<input type="checkbox"/>
မှတ်ချက်		မှတ်ချက်		မှတ်ချက်	

(ဂ) ကျွမ်းကျင်သူများမှတ်တမ်း (ကျေးရွာတွင်နေထိုင်သော သို့မဟုတ် တခြားရွာမှလာရောက်သော ကျွမ်းကျင်သူများ)

(၁) စာသင်ကျောင်း			(၂) ကျန်းမာရေး			(၃) လက်မှုပညာရှင်		
	ရွာတွင်နေထိုင်သူ	အခြားရွာမှလာသူ		ရွာတွင်နေထိုင်သူ	အခြားရွာမှလာသူ		ရွာတွင်နေထိုင်သူ	အခြားရွာမှလာသူ
မူလတန်းပြဆရာ/မ	<input checked="" type="checkbox"/>	<input checked="" type="checkbox"/>	ဆရာဝန်	<input type="checkbox"/>	<input type="checkbox"/>	လက်သမား	<input checked="" type="checkbox"/>	<input type="checkbox"/>
အထက်တန်းပြဆရာ/မ	<input type="checkbox"/>	<input type="checkbox"/>	လက်ထောက်ကျန်းမာရေးပျား	<input type="checkbox"/>	<input type="checkbox"/>	ပန်းရုံ	<input type="checkbox"/>	<input type="checkbox"/>
အလယ်တန်းပြဆရာ/မ	<input type="checkbox"/>	<input checked="" type="checkbox"/>	အမျိုးသမီးကျန်းမာရေးဆရာမ	<input type="checkbox"/>	<input type="checkbox"/>	လျှပ်စစ်ကျွမ်းကျင်ပီးသမား	<input type="checkbox"/>	<input type="checkbox"/>
ပုဂ္ဂိုလ်ဆရာ/မ	<input type="checkbox"/>	<input type="checkbox"/>	သားဖွားဆရာမ	<input type="checkbox"/>	<input checked="" type="checkbox"/>	ရေပိုက်သွယ်သူ	<input type="checkbox"/>	<input type="checkbox"/>
အခြား	<input type="checkbox"/>	<input type="checkbox"/>	ပြည်သူ့ကျန်းမာရေးလုပ်သား	<input type="checkbox"/>	<input type="checkbox"/>	ကော်ပြင်ဆရာ	<input type="checkbox"/>	<input type="checkbox"/>
မှတ်ချက်			မှတ်ချက်			မှတ်ချက်		

(ဃ) ကျေးရွာသို့ ရောက်ရှိနိုင်သည့် လမ်းအခြေအနေ / ကျေးရွာတစ်ရွာသည် ၎င်း၏ ကျေးရွာအုပ်စုနှင့် ဆက်သွယ်ထားသော လမ်းအခြေအနေ (အောက်ပါတို့ကိုပိုင်းပါ)

ကျောက်ကြမ်းလမ်း: ကတ္တရာလမ်း: ကွန်ကရစ်လမ်း: မော်တော်ဆိုင်ကယ်လမ်း  
 ကျောက်ခင်းလမ်း: မြေသားလမ်း: လူသွားလမ်း: အခြား: \_\_\_\_\_

(င) ကျေးရွာဖွံ့ဖြိုးမှုစီမံချက်

(၁) လူထုပဟိုပြုစီမံကိန်းမစတင်မီ ဤကျေးရွာတွင်ကျေးရွာဖွံ့ဖြိုးမှု စီမံချက်ရှိခဲ့ပါသလား? ရိပါသည် / မရှိပါ / မသိပါ

(၂) ရှိခဲ့ပါလျှင် ဤစီမံချက်ကို မည်သည့် ခုနှစ်တွင်ပြင်ဆင်ခဲ့ပါသနည်း? နှစ်- ၂၀၁၅ / မသိပါ

(၃) ဤစီမံချက်ကို မြို့နယ်မှအတည်ပြုခဲ့ပါသလား? ပြုခဲ့ပါသည် / မပြုခဲ့ပါ / မသိပါ

(စ) ခရီးအကွာအဝေး

(၁) ဤကျေးရွာ၏ပဟိုမှ ၎င်းကျေးရွာအုပ်စု၏ပဟိုအထိ ခရီးမိုင်မည်မျှကွာဝေးသနည်း? မိုင်- ၀ / မသိပါ

(၂) ဤကျေးရွာမှ ၎င်းကျေးရွာအုပ်စုပဟိုအထိ သွားလာရာတွင်ကြာမြင့်သည့်အချိန်၊

ခြောက်သွေ့ရာသီတွင်ကြာချိန်----- ထော်လာရီ/မော်တော်ဆိုင်ကယ်/မြေလျင်/လား/မော်တော်ဘုတ်/  
 အခြား: -----

မိုးရာသီတွင်ကြာချိန်----- ထော်လာရီ/မော်တော်ဆိုင်ကယ်/မြေလျင်/လား/မော်တော်ဘုတ်/  
 အခြား: -----

(ဆ) ပတ်ဝန်းကျင်ဆိုင်ရာ သဘာဝဘေးအန္တရာယ်

ဤကျေးရွာတွင် ရေကြီးခြင်းကဲ့သို့ သဘာဝဘေးအန္တရာယ်ကျရောက်ဖူးခြင်း ရှိပါသလား။

မရှိပါ

ရှိပါသည်

ရှိလျှင်ဖော်ပြပါ ----- 2019 -----

ကျော်ဇွန်

(ဇ) ကျေးရွာတွင် ဖွဲ့စည်းထားသော အဖွဲ့အစည်းများ

လူထုဗဟိုပြုစီမံကိန်းမတိုင်မီ ဤကျေးရွာတွင် ကျေးရွာဖွံ့ဖြိုးရေးအတွက် အစိုးရ (သို့) ရွာသားများကိုယ်တိုင် (သို့) စီမံကိန်းတစ်ခုခုမှ ဖွဲ့စည်းထားသည် အဖွဲ့အစည်းများရှိပါသလား။

(၁) ----- ကျော်ဇွန် -----

(၂) -----

(ဈ) အထွေထွေအုပ်ချုပ်ရေး ဦးစီးဌာန (GAD) မှ မှတ်တမ်းတင်ထားခြင်း

ဤကျေးရွာသည် အထွေထွေအုပ်ချုပ်ရေး ဦးစီးဌာန (GAD) မှ မှတ်တမ်းတင်ထားမှု ရှိပါသလား။

မရှိပါ

ရှိပါသည်

ကျေးရွာခေါင်းဆောင်

အမည်

ဦးစိုးစိန်

လက်မှတ်

*[Signature]*

နေ့စွဲ 28. 11. 2017

လူထုစည်းရုံးရေးမှူး

အမည်

ဦးစိုးစိန်

လက်မှတ်

*[Signature]*

နေ့စွဲ 28. 11. 2017

# ၁၀။ စီမံကိန်း အချိန်စက်ဝန်းအချိန်ဇယား (ပုံစံ ၂)

ပုံစံ - ၁ - ၂ - စီမံကိန်းစက်ဝန်းအချိန်ဇယား (PC 2)

လမ်းညွှန်ချက်၊ သက်ဆိုင်ရာလူထုစည်းရုံးရေးမှူး/လက်ထောက်နည်းပညာမှူးများမှ စီမံကိန်းစက်ဝန်းအဆင့်တစ်ခုစီပြီးစီးတိုင်း ကျေးရွာနှင့် ကျေးရွာအုပ်စုအတွက် ဤပုံစံကို ဖြည့်သွင်းရမည်။

စည်းရုံးရေးမှူး/ဝန်ထမ်း အမည် ဒေါ်အေးအေး နေ့စွဲ ၂၅. ၁၁. ၂၀၁၇

စက်ဝန်းအားအမှတ်ခြိပ်ပါ  စက်ဝန်း(၁)  စက်ဝန်း(၂)  စက်ဝန်း(၃)

ပြည်နယ်/တိုင်း ပွင့် မြို့နယ် ဘီးလင်း ကျေးရွာအုပ်စု ဝင်းတာမာ ကျေးရွာ ဝင်းတာမာ (၆၅၇၇၇)

စီမံကိန်းဆောင်ရွက်မှုအဆင့်များ	နေ့စွဲ		အစည်းအဝေးတွင်တက်ရောက်သူအရေအတွက်						
	စတင်သည့်နေ့	ပြီးဆုံးသည့်နေ့	အမျိုးသားအရေအတွက်	အမျိုးသမီးအရေအတွက်	အိမ်ထောင်စုအရေအတွက်	လူမျိုးစုတက်ရောက်သူအရေအတွက်နှင့် လူမျိုးစုအမည်	အိမ်ထောင်စုပေါင်း	အိမ်ထောင်စု %	
၁။ ကျေးရွာစီမံကိန်း မိတ်ဆက်အစည်းအဝေး	၂၅.၁၁.၂၀၁၇	၂၅.၁၁.၂၀၁၇	၂၅	၆၄	၁၁၂	၈၇၆   ၁၁၂	၂၁၇	၅၁.၆၁%	
၂။ ကျေးရွာခွဲခြားရေး စီမံချက်ရေးဆွဲခြင်းအစည်းအဝေး	၂၅.၁၁.၂၀၁၇	၂၅.၁၁.၂၀၁၇	၄၀	၇၇	၁၁၇	၈၇၆   ၁၁၇	၂၁၇	၅၃.၅၂%	
၃။ ကျေးရွာအုပ်စု လုပ်ငန်းဆုံးဖြတ်ချက်ချသည့်အစည်းအဝေး	၃၀.၁၀.၂၀၁၈	၃၀.၁၀.၂၀၁၈	၆	၇	၁၃	၈၇၆   ၁၃			
၄။ မြို့နယ်အဆင့် စီမံကိန်းရေးဆွဲရေးနှင့် အကောင်အထည်ဖော်ရေးကော်မတီ၏ စီမံကိန်း သုံးသပ်မှုအစည်းအဝေး	၂၅.၁၂.၂၀၁၈	၅.၁.၂၀၁၉	မလို	မလို	မလို	မလို			
၅။ မြို့နယ် စီမံကိန်းရေးဆွဲရေးနှင့် အကောင်အထည်ဖော်ရေး ကော်မတီ၏ဆုံးဖြတ်မှုကို ရွာသို့ အသိပေးအကြောင်းကြားသည့် အစည်းအဝေး	၁၂.၁.၂၀၁၉	၁၂.၁.၂၀၁၉	၂၀	၃၅	၅၅	၈၇၆   ၅၅			
၆။ စီမံကိန်းလုပ်ငန်းခွဲစီမံချက်ရေးဆွဲခြင်းအစည်းအဝေး									
၆.၁။ စီမံကိန်းလုပ်ငန်း အကောင်အထည်ဖော်									

# ၁၁။ ကျေးရွာ ဖွံ့ဖြိုးရေး ဦးစားပေးအစီအစဉ် (ပုံစံ ၃)

ပုံစံ - ၈ - ၃ ကျေးရွာဖွံ့ဖြိုးရေး ဦးစားပေးအစီအစဉ် (Form PC 3)

လမ်းညွှန်ချက်၊ အဆင့်(၃) ကျေးရွာမျှော်မှန်းချက်အစည်းအဝေး ပြီးဆုံးသောအခါ ကျေးရွာစီမံကိန်း အထောက်အကူပြု  
 ကော်မတီသည် လူထုစည်းရုံးရေးမှူးအကူအညီဖြင့် ဤပုံစံကိုပြည့်စုံအောင် ဖြည့်သွင်းရမည်။

လူထုစည်းရုံးရေးမှူး/ဝန်ထမ်း အမည် ဒီးထွန်းဝေ

နေ့စွဲ ၂၅. ၁၁. ၂၀၁၇ စက်ဝန်းအား အမှတ်ခြစ်ပါ (✓) □ စက်ဝန်း(၁)  
 □ စက်ဝန်း(၂) □ စက်ဝန်း(၃) □ စက်ဝန်း(၄)

ပြည်နယ်/တိုင်း မုံ ဖြန့်ဖြူးမှု ဝန်ကြီးဌာန၊ ကျေးရွာအုပ်စု ဝင်းတာပန် ကျေးရွာ ဝင်းတာပန် (စက်)

က။ အခက်အခဲအတားအဆီးများအားထွေးဖွဲ့ခြင်း - ယခုလက်ရှိအခြေအနေတွင် ဤကျေးရွာဖွံ့ဖြိုးတိုးတက်ရေးအတွက်  
 အဓိက အခက်အခဲအတားအဆီးများသည် မည်သည့်များဖြစ်ပါသနည်း။ (အမျိုးသား/သမီး အနည်းဆုံးအခက်အခဲ ၅ ခုစီဖော်ပြပါ)

အမျိုးသား အဖွဲ့မှ တင်ပြသောအခက်အခဲအတားအဆီးများ	အမျိုးသမီး အဖွဲ့မှတင်ပြသောအခက်အခဲအတားအဆီးများ
၁ ကျောင်းခြံစည်းရိုး မလုံခြုံမှု၊ မကန်စာ	၁ ကျောင်းခြံစည်းရိုး မလုံခြုံမှု၊ မကန်စာ
၂ စာအုပ်အိုးစိုက်ပျက်စီးမှု၊ မကန်စာ	၂ စာအုပ်အိုးစိုက်ပျက်စီးမှု၊ မကန်စာ
၃ လျှပ်စစ်မီး မရှိသည့်ကန်စာ	၃ လျှပ်စစ်မီး မရှိသည့်ကန်စာ
၄ ရွာတွင်းလမ်း မကောင်းသည့်ကန်စာ	၄ ရွာတွင်းလမ်း မကောင်းသည့်ကန်စာ
၅ စာအုပ်စာအိမ်အား မပါမဲ့ကန်စာ	၅ စာအုပ်စာအိမ်အား မပါမဲ့ကန်စာ
၆	
၇	
၈	
၉	
၁၀	
၁၁	

ခ။ မျှော်မှန်းခြင်း - နောင်လာမည့် ( ၅ )နှစ် အတွင်း ကျေးရွာဖွံ့ဖြိုးရေး မျှော်မှန်းလျာထားချက်များအား တင်ပြပါ။

အမျိုးသားအဖွဲ့မှ တင်ပြသောမျှော်မှန်းချက်များ	အမျိုးသမီးအဖွဲ့မှ တင်ပြသောမျှော်မှန်းချက်များ
၁ ကျောင်းခြံစည်းရိုး မလုံခြုံမှု၊ မကန်စာ	၁ ကျောင်းခြံစည်းရိုး မလုံခြုံမှု၊ မကန်စာ
၂ စာအုပ်အိုးစိုက်ပျက်စီးမှု၊ မကန်စာ	၂ စာအုပ်အိုးစိုက်ပျက်စီးမှု၊ မကန်စာ
၃ လျှပ်စစ်မီး မရှိသည့်ကန်စာ	၃ လျှပ်စစ်မီး မရှိသည့်ကန်စာ
၄ ရွာတွင်းလမ်း မကောင်းသည့်ကန်စာ	၄ ရွာတွင်းလမ်း မကောင်းသည့်ကန်စာ
၅ စာအုပ်စာအိမ်အား မပါမဲ့ကန်စာ	၅ စာအုပ်စာအိမ်အား မပါမဲ့ကန်စာ
၆ ကန်စာ	၆ ကန်စာ
၇	၇

၈		၈	
၉		၉	
၁၀		၁၀	
၁၁		၁၁	
၁၂		၁၂	

၈။ လူထုစီမံကိန်း၏ လာမည့် (၄) နှစ်အတွက် အကျုံးဝင်သော ဦးစားပေး ဖွံ့ဖြိုးတိုးတက်မှု လုပ်ငန်း အစီအစဉ်များအားဖော်ပြပါ။

အဆင့်	ကျေးရွာအတွက် ဦးစားပေး ဖွံ့ဖြိုးတိုးတက်မှု လုပ်ငန်းစဉ်များ	အဆိုပြုသူ (အမျိုးသားများ/ အမျိုးသမီးများ/ အမျိုးသား+ အမျိုးသမီး)	ခန့်မှန်းကုန်ကျစရိတ်	အကျိုးခံစားခွင့်ရှိသူ ခန့်မှန်းခြေ အရေအတွက်
၁	မုကွာင်းမြို့နယ်ရှိ ဆောက်လုပ်	ကျေးသား+ ကျေးသမီး	17,000,000	1291
၂	ခြင်း (ကလပ်ခန်း ကျောင်း)			
၃	လက်ရေတွင်း တူးဖော်ခြင်း	u		1291
၄	ရွာတွင်း လမ်းဖြန့်ခြင်း	u		1291
၅	အိမ်ရာ လမ်းခြင်း	u		1291
၆				
၇				
၈				
၉				
၁၀				
၁၁				
၁၂				
၁၃				
၁၄				
၁၅				
၁၆				
၁၇				



၁။ လူထုစီမံကိန်း၏ လာမည့် (၄) နှစ်အတွက် အကျုံးမဝင်သော ဦးစားပေး ဖွံ့ဖြိုးတိုးတက်မှု လုပ်ငန်း အစီအစဉ်များအားဖော်ပြပါ။

အဆင့်	ကျေးရွာအတွက် ဦးစားပေး ဖွံ့ဖြိုး တိုးတက်မှု လုပ်ငန်းစဉ်များ	အဆိုပြုသူ (အမျိုးသားများ/ အမျိုးသမီးများ/အမျိုးသား+ အမျိုးသမီး)	အခန်းကဏ္ဍ
၁	ကျေးရွာအတွက် ပရိုဂရမ်များ	အမျိုးသား + အမျိုးသမီး	ယူနိုက်တက် ကမ္ဘာ့ ကမ္ဘာကျော်စွာ အကျိုးပြုစေရေး ကမ္ဘာ့ ဖွံ့ဖြိုးရေး ဝန်ကြီးဌာန
၂	ရွက်ချုပ်သင်တန်း	အမျိုးသမီး	
၃	ဝက်ဖွေးဖြူ၊ ရောနှောနှင်းပူအား	အမျိုးသား + အမျိုးသမီး	
၄	ကျက်စားဖွေးဖြူ၊ ရောနှောနှင်းပူအား	"	
၅	ကျွန်းလှက နိုင်ငံမျိုးနှင်း	"	
၆	အခြားအစီအစဉ်များ		
၇			
၈			
၉			
၁၀			

ခေါင်းဆောင်၊ ကျေးရွာစီမံကိန်းအထောက်အကူပြုကော်မတီမှ အတည်ပြုသည်။

အမည် \_\_\_\_\_ ဦးဒေဝီ \_\_\_\_\_ လက်မှတ် \_\_\_\_\_ နေ့စွဲ \_\_\_\_\_ ၂၅. ၁. ၂၀၁၈ \_\_\_\_\_

၁။ လူထုစီမံကိန်း၏ လာမည့် (၄) နှစ်အတွက် အကျုံးမဝင်သော ဦးစားပေး ဖွံ့ဖြိုးတိုးတက်မှု လုပ်ငန်း အစီအစဉ်များအားဖော်ပြပါ။

အဆင့်	ကျေးရွာအတွက် ဦးစားပေး ဖွံ့ဖြိုး တိုးတက်မှု လုပ်ငန်းစဉ်များ	အဆိုပြုသူ (အမျိုးသားများ/ အမျိုးသမီးများ/အမျိုးသား+ အမျိုးသမီး)	အခန်းကဏ္ဍ
၁	ပညာရေးဝန်ဆောင်ရေး	အမျိုးသား + အမျိုးသမီး	ပညာရေးကဏ္ဍ
၂	ခံခြင်း	"	ကျန်းမာရေးကဏ္ဍ
၃	စားဝါးနှင့်ပတ်သက်စွာ	"	"
၄	မုန့်နှင့်စောက်ပွေးခြင်း	"	"
၅	ကျန်းမာရေးဝန်ဆောင်ရေး	"	"
၆	ခက် သါပ်သင်တန်း	အမျိုးသမီး	အသက်မွေးဝမ်းကျောင်း
၇	စာမူပြင်သင်တန်း	"	"
၈	ဝက်မွေးဖြူရေး လုပ်ငန်း	အမျိုးသား + အမျိုးသမီး	"
၉	ကျက်စေ့ဆေးရုံ နှင့် နန်း	အမျိုးသား + အမျိုးသမီး	ခိုက်ယိုကျကျန်းရေး
၁၀	ပညာ		

ခေါင်းဆောင်၊ ကျေးရွာစီမံကိန်းအထောက်အကူပြုကော်မီတီမှ အတည်ပြုသည်။

အမည် ဒေါ်အေးအေး လက်မှတ် ဒေါ်အေးအေး နေ့စွဲ ၂၀၂၁.၁၁.၂၉

၁၃။ အစည်းအဝေးမှတ်တမ်းများ (ပထမအကြိမ်အစည်းအဝေး)

ဗိုလ်မှူးများ ။ ဆွေးနွေးရေး နှင့် အစည်းအဝေးကြီးများ  
ကျင်းပပေးသော မှတ်တမ်းများကို ဦးစိုးရာ  
ပျူလူ့အဖွဲ့အစည်း (အဆိုပါအဖွဲ့အစည်း) ။  
ပထမအကြိမ် မိတ်ဆက် အစည်းအဝေး

ကျေးဇူး - စင်စစ်ပန်ဆောင်

ကိုးကားကြိုရန်

အုပ်စု - စင်စစ်ပန်

၂၀၂၁ - ၂၇

- အစည်းအဝေး ဖွဲ့စည်းခြင်း စစ်ပါသည်။
- ကျေးဇူးပေးဆောင်ရာ အဖွဲ့အစည်းများ ပြောကြားခြင်း။
- စီမံကိန်း ချုပ်ချယ်ချက်အား ခြင်းပြခြင်း။
- ပျူလူ့အဖွဲ့အစည်း အကြောင်း ခြင်းပြခြင်း။
- ပျူလူ့အဖွဲ့အစည်း တိုက်ရိုက် ဆောင်ပံ့ပေး ။ ကမ္ဘာတစ်ဝှမ်း စီးဆင်းပုံ နှင့် နည်းပညာအဖွဲ့  
ပေး အဖွဲ့များအကြောင်း ခြင်းပြခြင်း။
- စီမံကိန်း ဆက်လက်အကြောင်း ခြင်းပြခြင်း။
- ဆေးကုသရေးအဖွဲ့အစည်း ခြင်းပြခြင်း။
- ကျေးဇူး ပေး ဆက်လက်ပံ့ပိုးမှု အကြောင်း ခြင်းပြခြင်း။
- သာသနာ ပတ်ဝန်းကျင် ။ ပျူလူ့ပတ်ဝန်းကျင် အထောက်အကူများအား ခြင်းပြခြင်း။
- ကျေးဇူး ဆေးကုသရေးအဖွဲ့အစည်း ပေးပေးချက် ခြင်းပြခြင်း။
- ကျေးဇူး ပေးပံ့ ။ ဘာသာရေးအဖွဲ့အစည်း ။ ဥပမာ အဖွဲ့အစည်းများ ။ အစည်းအဝေး  
များ ပံ့ပိုးမှု ။ ကိန်းချုပ်မှု ပြုလုပ်ခြင်း ။ ပင့်ကျက်မှု ပံ့ပိုးခြင်း ။ အဖွဲ့အစည်း  
ချိတ်ဆက်မှု ပြုလုပ်ခြင်းများအား အဖွဲ့အစည်း ခြင်းပြခြင်း ။ ဆက်လက်ခြင်းများ  
ပြုလုပ်ပေးခြင်း နှင့်
- ပထမအကြိမ် မိတ်ဆက် အစည်းအဝေး ပြီးဆုံးခြင်းကို ဖြစ်ကြပါသည်။

အစည်းအဝေး တာဝန်ယူ ဆောင်ရွက်ဆောင်ရွက်ခြင်း - ဦးစိုးရာ

၁၄။ ဒုတိယအကြိမ်အစည်းအဝေးမှတ်တမ်း

ဝိုက် ယိုးရော၊ ဖွဲ့ဖြူရော နှင့် သည်ဖြောင်းဝန်ကြီးဂါး

ကျေးလက်စေသ ဖွဲ့ဖြိုး တိုးတက်ရေး ဦးစီးဂါး

လူထု ဗဟိုပြု စီမံကိန်း (တတိယနှစ်စက်တန်း)

ကျေးဇူး ဖွဲ့ဖြိုးရေး စီမံချက် ရေးဆွဲခြင်း၊ စာတမ်း၊ စာစာ

ကျေးဇူး - ဝင်းတာယု (ဇာကံ)

စီးလင်းဖြိုး၊ ရယ်

ကျေးဇူး ဗဟို - ဝင်းတာယု

၂၉. ၁၁. ၂၀၁၇

- ဒုတိယ အကြိမ် စာတမ်းစာရင်း ဖွဲ့ ညှစ်ခြင်း

- ကျေးဇူး လူထု ဗဟိုသား (မမျိုးသမီး (၂) ဖွဲ့ခွဲ၍ ကျေးဇူးတွင် ဤကွဲရော  
ဘော စာအုပ်အစများ၊ မျက်နှာချက်များ ဆွေးနွေးပြီး ကျေးဇူး ဖွဲ့ဖြိုးရေး  
မာတွက် လိုက်ဖက်စွာ စီမံကိန်း လုပ်ငန်းခွဲ များစား မလေးစွာ ချယ်ခဲ့ကြခြင်း။

- ကျေးဇူး စီမံခန့်ခွဲမှု အဖွဲ့များ လိုက်နာမှုနှင့် ရှောင်လျက်များ စာချက်များကို  
ရှင်းပြလေးခြင်း။

- ကျေးဇူး စီမံခန့်ခွဲမှု အဖွဲ့များစား မလေးစွာ ချယ်ကြခြင်းနှင့်

- အစည်းအဝေးပြီး ဆုံးခြင်း တို့ ဖြစ်ပါသည်။

## ၁၅။ ကဏ္ဍအလိုက်အခက်အခဲမှတ်တမ်းများ

နောက်ဆက်တွဲ(၄) ခြားနားသော အပိုင်းများအတွက် ဦးစားပေးဖွံ့ဖြိုးရေးလုပ်ငန်းစဉ်

အနှစ်ချုပ် ဝင်း တာဝန် အောက်

မူရင်းအား Vpsc တွင်ထားရှိရပါမည်။ အခြားဌာနများနှင့် ညှိနှိုင်းရန်အတွက် မိတ္တူအား TPIC သို့ပို့ရပါမည်။

	အဆင့်	လုပ်ငန်း	မည်သူဦးစားပေးလဲ	ကျေးဇူးတင်တာဝန်ခံသူ(သို့) အုပ်စု	ပြင်ပမှ မည်သူထောက်ပံ့မလဲ
အခြေခံအဆောက်အအုံ	၁	ဌာနတွင်းလမ်းပြ၊ ပြင်ခြင်း	<input checked="" type="checkbox"/> မ <input type="checkbox"/> ကျား	ကျေးဇူးတင်သူ	ကျေးဇူးတင်သူ
	၂	လက်ဝှေ့တွင်းတူးဖော်ခြင်း	<input checked="" type="checkbox"/> မ <input type="checkbox"/> ကျား	"	"
	၃		<input type="checkbox"/> မ <input type="checkbox"/> ကျား		
	၄		<input type="checkbox"/> မ <input type="checkbox"/> ကျား		
	၅		<input type="checkbox"/> မ <input type="checkbox"/> ကျား		
အသက်မွေးဝမ်းကျောင်း/စိုက်ပျိုးရေး	၁	ခက်ချုပ် ဘင်တန်း	<input checked="" type="checkbox"/> မ <input type="checkbox"/> ကျား	"	
	၂	စာပြုပြင် ဘင်တန်း	<input checked="" type="checkbox"/> မ <input type="checkbox"/> ကျား	"	
	၃	ဝက်စွန်းဖြူဖြူ နှင့် ပညာ	<input checked="" type="checkbox"/> မ <input type="checkbox"/> ကျား	"	
	၄	ကြက် မောက် နိုက် နှင့် ပညာ	<input checked="" type="checkbox"/> မ <input type="checkbox"/> ကျား	"	
	၅		<input type="checkbox"/> မ <input type="checkbox"/> ကျား		
ကျန်းမာရေးနှင့်အာဟာရ	၁	ကျန်းမာရေး ဝန်ထမ်း စောင့်ကြည့်ခြင်း	<input checked="" type="checkbox"/> မ <input type="checkbox"/> ကျား	"	
	၂	ဆေးဝါး မရရှိခြင်း စောင့်ကြည့်ခြင်း	<input checked="" type="checkbox"/> မ <input type="checkbox"/> ကျား	"	
	၃		<input type="checkbox"/> မ <input type="checkbox"/> ကျား		
	၄		<input type="checkbox"/> မ <input type="checkbox"/> ကျား		
	၅		<input type="checkbox"/> မ <input type="checkbox"/> ကျား		
ပညာရေး	၁	ကျောင်းခြံစဉ်းညှိဆောက်လုပ်ခြင်း	<input checked="" type="checkbox"/> မ <input type="checkbox"/> ကျား	"	ကျေးဇူးတင်သူ
	၂	ပညာရေး ဝန်ထမ်း စောင့်ကြည့်ခြင်း	<input checked="" type="checkbox"/> မ <input type="checkbox"/> ကျား	"	
	၃		<input type="checkbox"/> မ <input type="checkbox"/> ကျား		
	၄		<input type="checkbox"/> မ <input type="checkbox"/> ကျား		
	၅		<input type="checkbox"/> မ <input type="checkbox"/> ကျား		
အခြား	၁	အိတ်အင်္ကျီ	<input type="checkbox"/> မ <input type="checkbox"/> ကျား	"	
	၂		<input type="checkbox"/> မ <input type="checkbox"/> ကျား		
	၃		<input type="checkbox"/> မ <input type="checkbox"/> ကျား		
	၄		<input type="checkbox"/> မ <input type="checkbox"/> ကျား		
	၅		<input type="checkbox"/> မ <input type="checkbox"/> ကျား		