

ပြည်ထောင်စုသမ္မတမြန်မာနိုင်ငံတော်အစိုးရ  
စိုက်ပျိုးရေးမွေးမြူရေးနှင့်ဆည်မြောင်းဝန်ကြီးဌာန  
ကျေးလက်ဒေသဖွံ့ဖြိုးတိုးတက်ရေးဦးစီးဌာန



လူထုဗဟိုပြုစီမံကိန်း၊ လှိုင်းဘွဲ့မြို့နယ်  
ကျေးရွာဖွံ့ဖြိုးရေးအစီအစဉ်



ဝင်းစိန်ကျေးရွာအုပ်စု၊ ဝင်းစိန်ကျေးရွာ

၂၀၂၀ခုနှစ် (တတိယနှစ်စီမံကိန်းစက်ဝန်း)



# မာတိကာ

၁။ လှိုင်းဘွဲ့မြို့နယ်အခြေပြမြေပုံ .....	1
၂။ ကျေးရွာအုပ်စုမြေပုံ(တည်နေရာ).....	2
၄။ ကျေးရွာအခြေခံအချက်အလက်များ(ကျေးရွာသမိုင်းကြောင်း).....	4
၅။ လူထုပူးပေါင်းပါဝင်သော လူမှုဆန်းစစ်ခြင်း နှင့်အကဲဖြတ်ခြင်း လုပ်ငန်းစဉ်.....	5
(PSA/PRA) အကျဉ်းချုပ်ဇယား .....	5
၆.၁ ကျေးရွာလူမှုရေးနှင့်အရင်းအမြစ်ပြမြေပုံ (Social Map) .....	6
.....	7
၆.၂ ရာသီခွင်ပြပြက္ခဒိန်(Seasonal Calendar) .....	8
.....	9
၆.၃ ဥစ္စာနေကြွယ်ဝမှုပြဇယား (Wealth Ranking).....	10
.....	11
၆.၄ ကျားမပင့်ကူအိမ်သုံးသပ်ခြင်း (Cob Web).....	12
.....	13
၆.၅ အရင်းအမြစ်အသုံးချမှုပုံစံပြဇယား (Asset Mapping).....	14
.....	14
၆.၆ အဖွဲ့အစည်းချိတ်ဆက်မှုပြဇယား (Venn Diagram) .....	17
.....	19
၇။ ကော်မတီဝင်များရွေးချယ်ခြင်းနှင့် ကျေးရွာဖွံ့ဖြိုးမှုအစီအစဉ်ဆောင်ရွက်မှုမှတ်တမ်း .....	20
၈။ ကျေးရွာအခြေခံအချက်အလက်များ-၈၁ .....	21
၉။ စီမံကိန်းစက်ဝန်းအချိန်ဇယား- ၈၂.....	26
၁၀။ ကျေးရွာဖွံ့ဖြိုးရေးဦးစားပေးအစီအစဉ်-၈၃.....	27
ကျေးရွာဖွံ့ဖြိုးရေးဦးစားပေးအစီအစဉ်-၈၃(တတိယနှစ်စက်ဝန်း) .....	27
ကျေးရွာဖွံ့ဖြိုးရေးဦးစားပေးအစီအစဉ်-၈၃(ဒုတိယနှစ်စက်ဝန်း) .....	30
.....	31
ကျေးရွာဖွံ့ဖြိုးရေးဦးစားပေးအစီအစဉ်-၈၃(ပထမနှစ်စက်ဝန်း).....	32
.....	33
.....	34
.....	35

၁၁။ အစဉ်းအဝေးမှတ်တမ်းများ ..... 36

၁၂။ ကဏ္ဍအလိုက်ဦးစားပေးဖွံ့ဖြိုးရေးလုပ်ငန်းများ ..... 37

၁။ လှိုင်းဘွဲ့မြို့နယ်အခြေပြမြေပုံ

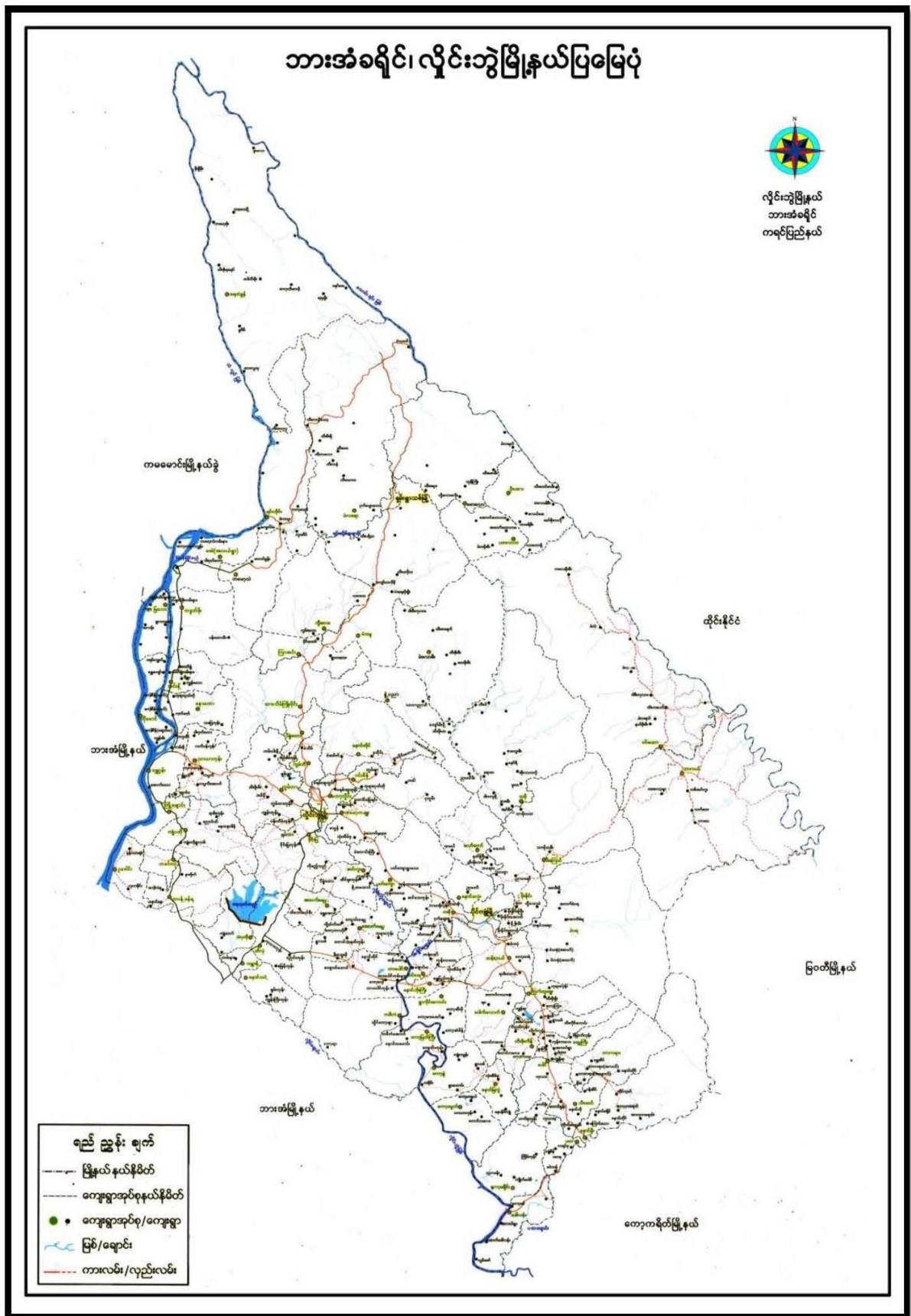

ကျေးရွာဖွံ့ဖြိုးရေးအစီအစဉ်၊ လူထုဗဟိုပြုစီမံကိန်း



၃။ ကျေးရွာအုပ်စုတွင်ပါဝင်သောကျေးရွာများ

၁။ ဝင်းစိန်

၂။ ဘုရားငုတ္တိ

၃။ ကွမ်ဖျား

၄။ ကဒါ



## ၅။ လူထုပူးပေါင်းပါဝင်သော လူမှုဆန်းစစ်ခြင်း နှင့်အကဲဖြတ်ခြင်း လုပ်ငန်းစဉ် (PSA/PRA) အကျဉ်းချုပ်ဇယား

စဉ်	အသုံးပြုခဲ့သော PRA tools များ	ဦးတည်အုပ်စုများ	အစဉ်အစား		အဓိကဆွေးနွေးချက်များ
			ကျား	မ	
၁	ကျေးရွာအရင်းအမြစ်ပြမြေပုံ (Social Map)	ရပ်မိရပ်ဖ၊ ကော်မတီဝင်များ၊ ကျေးရွာလူထုအားလုံး။	၂၀	၄၉	အခြေခံအဆောက်အ ဦးများလမ်းပန်းဆက်သွယ်ရေးအခြေအနေ၊ လယ်ယာမြေများ၊ ကျေးရွာရှိသဘာဝအရင်း အမြစ်များ။
၂	ရာသီခွင်ပြပြကွဲဒီဇိုင်း (Seasonal Cleander)	ကော်မတီဝင်များ၊ အမျိုးသား/ အမျိုးသမီး၊ ဆင်းရဲနွမ်းပါးသူများ။	၂၀	၄၈	စိုက်ပျိုး၊ ရိတ်သိမ်းကာလ (တောင်ယာ၊ လယ် ယာ)၊ စီးပွားရေး၊ ဝင်ငွေရရှိမှု၊ ပွဲတော်ချိန်၊ ရာ သီဥတု၊ ကျန်းမာရေးဆိုင်ရာ ရေရရှိမှု။
၃	ဥစ္စာနေကြွယ်ဝမှုပြဇယား (Wealth Ranking)	ချမ်းသာ၊ အလယ်အလတ်၊ နွမ်းပါး စသော အုပ်စုများ	၂၀	၄၈	ကျေးရွာလူမှုစီးပွားရေး အခြေအနေကို ခွဲခြားသတ်မှတ်နိုင်ရေးအ တွက် အခြေခံစံနှုန်းများ သတ်မှတ်ရန် လူထုအားလုံး သဘောတူသတ်မှတ်ခြင်း။
၄	ကျား၊ မ ပင့်ကူအိမ်သုံးသပ်ခြင်း (Cob Web)	ကျေးရွာရှိ အမျိုးသားနှင့် အမျိုးသမီး များ	၆၃	၁၄၅	အမျိုးသားနှင့် အမျိုးသမီး များ တန်းတူအခွင့်အရေးရရှိမှုနှင့် မရရှိသည့် အကြောင်း အရင်းများကို ဖော်ထုတ် ဆွေးနွေးခြင်း။
၅	အရင်းအမြစ်အသုံးချမှုပုံစံပြ ဇယား (Asset Mapping)	ကျေးရွာလူထုအားလုံး။	၂၀	၄၈	ကျေးရွာရှိ သဘာဝအရင်းအမြစ်များနှင့် လူမှု ဆိုင်ရာအရင်း အမြစ်များအားမည်သူ ကအသုံးပြုပြီးမည်သူက ထိန်းချုပ်ထားရှိခြင်း
၆	အဖွဲ့အစည်းချိတ်ဆက်မှုပြဇယား (Veen Diagram)	ကျေးရွာအုပ်ချုပ်ရေးအဖွဲ့၊ ကျေးရွာ ဖွံ့ဖြိုးရေးလုပ်ဆောင်နေသည့် အဖွဲ့၊ ကျေးရွာလူ ထု	၂၀	၄၈	ကျေးရွာအတွင်းရှိ အဖွဲ့အစည်းများနှင့် မည်သို့ သော လုပ်ငန်းများအတွက် မည်သည့်အဖွဲ့များနှင့် ချိ တ် ဆက်လုပ်ကိုင်ဆောင်ရွက်မှုရှိခြင်း။
၇	ကျေးရွာအခြေခံအချက်အလက် (PC 1)	အမျိုးသား၊ အမျိုးသမီးနှင့် ကျေး ရွာလူထုအားလုံး	၁၀	၈	အိမ်ခြေလူဦးရေ၊ လူမျိုး၊ ဘာသာစသော ကျေးရွာ အခြေခံအချက်အလက်များ ဖော်ထုတ်ခြင်း။
၈	အခက်အခဲများ၊ မျှော်မှန်းချက်များ၊ ကျေး ရွာဖွံ့ဖြိုးရေးဦး စားပေးလုပ်ငန်းများဖော် ထုတ်ခြင်း။ (PC 3)	အမျိုးသား၊ အမျိုးသမီးနှင့် ကျေး ရွာလူထုအားလုံး	၅၅	၁၀၂	ကျေးရွာတွင်းရင်ဆိုင်နေရသော အခက်အခဲမျ ား၊ ကျေးရွာလူထု၏ မျှော်မှန်းချက်များ၊ ကျေးရွာဖွံ့ဖြိုးရေးအတွက် ဦးစားပေးလုပ်ငန်း များဖော်ထုတ်နိုင်ရန်။





အဆင့်: အဖြစ်ပြုပုံဆွဲ:ဝတ္ထု:ဆန်း:ခေါ်ခြင်း:

ကျေး:ရွာ - ဝင်းစိန်

ရက်စွဲ- 28.5.2019

\* ဝင်းစိန်ကျေးရွာ၏အရှင်:ဖြစ်ပြုပုံလွင်ကျေးရွာအတွင်း ပြုခဲ့သော  
အဆင်ကျနေရာများ:ခွာဖြို၊ ခုံလင်အောင်ရေးဆွဲထား: ဖြစ်သည်။

\* အမျိုး: သမီး:ဦး:အောင်ဒိန်း၊ မသန်စွမ်း:ဒိန်း၊ ၁၉၉၀ခုနှစ် ဖွားမြင်  
ခုံလင်ခွာနေပြုပုံလျှောက်: ဆွဲထား:ဖြစ်သည်။

\* ဖြိုးနှင်းမလှမ်း: မကမ်း:တွင်ရှိခြင်း:လမ်း:ပစ်:ဆက်ဆွဲပတ်ကျေး:ကောင်း: ဖြစ်  
ဖြိုး:များ: ဝဲကြောင့်ကျန်:မာရေး: ကိစ္စဆက်ဆံလည်းကောင်း: အဆင်ခဲများ:  
ခွာမရှိပေ

\* မညာရေး: အနေဖြင့်: နူးလကန်:၊ အထက်တန်း:ကျောင်း:ထိုးတင်ခဲ့ပြီး  
ကြောင့်: အဆင်ပြေလှသည်။

\* စိုက်ပျိုးရေး: များ: အနေဖြင့်ကျေး:ရွာ ဗို.ဖြိုး:စိုး:တက်မှုများ: ကိုတက်  
တက် ဖြစ်ပေါ်စေခြင်းဖြစ်သည်။ လူ:ဖြိုး:များ:သာမကလူငယ်များ:လည်း: တက်  
ဖြစ်ပေါ်စေခြင်းဖြစ်သည်။

ပါဝင်ဆွဲ:ဝတ္ထု: ဆွဲ ကျား- ၄၈  
၆၈- ၇၇

၆.၂ ရာသီခွင်ပြပြက္ခဒိန်(Seasonal Calendar)

ရာသီခွင်ပြပြက္ခဒိန်  
ဒုတိယနှစ်စက်သုံး

ကျေးရွာအုပ်စု - ၀၆:၆၄  
ကျေးရွာ - ၀၆:၆၄

ဖိုနယ် - ၅၆:၅၅  
ရက်စွဲ - ၂၀၂၂.၀၅.၂၀

အလောင်းအရာ	၀၆.၆၄	၀၆.၆၅	၀၆.၆၆	၀၆.၆၇	၀၆.၆၈	၀၆.၆၉	၀၆.၇၀	၀၆.၇၁	၀၆.၇၂	၀၆.၇၃	၀၆.၇၄	၀၆.၇၅
ရိုက်ပျိုးရေး	-											
ရာသီဥတု												
ပွဲတော်			-									
အာလပ်ချိန်												
ငွေ/ထွက်ငွေ	\$	\$	\$	\$	\$	\$	\$	\$	\$	\$	\$	\$
ရာဂါကျရောက်မှု	-	အူရောင်	အူရောင်	အူရောင်	အူရောင်	-	အူရောင်	အူရောင်	အူရောင်	အူရောင်	အူရောင်	အူရောင်
ရေရရှိမှု												

ပါဝင်ဆွေးနွေးသူ - ကျေးရွာအုပ်စု: ၀၆:၆၄၊ ၀၆:၆၅၊ ၀၆:၆၆

ရာသီခွင်ပြုစုထားသည့် သုံးသပ်ချက်

ကျေးရွာ - ဝင်းစိန်

ရက်စွဲ - ၂၈.၅.၂၀၁၇

ဝင်းစိန်ကျေးရွာ၏စိုက်ပျိုးရေးအနေဖြင့် မိုးမပါမီကစ၍ စိုက်ပျိုးခြင်းဖြစ်သည်။ ရာသီဥတုအနေဖြင့် ကဆုန်၊ နယုန်၊ ဝါဆို၊ ဝါခေါင်၊ ဧပြီလအထိလအတွင်း မိုးများရွာသွန်းခဲ့ပြီး ရေလုံလောက်စွာရှိသည်။ စာမိုတွင် စာပေါင်းလအတွင်း ရေပိုပြင်းစွာ ရေရွာပါသော လအတွင်း ဖြစ်သည့် ပွဲတော်အနေဖြင့် တန်ခူးလနှင့် ကဆုန်လတွင် အတာသင်္ကြန်ပွဲတော်နှင့် ညောင်ဇောပွဲတော် ပြုတော်မူပြီး ပြုတော်မူပြီး ကားလမ်းပေါ်သို့ ဖြစ်လာသည်။ နယုန်လတွင် လယ်ထွက်ခြင်း ဝါခေါင်လတွင် ကောက်ခံခြင်း ဝါဆိုလအထိ မိုးမပါမီကစ၍ စိုက်ပျိုးရေးအနေဖြင့် မိုးမပါမီကစ၍ စိုက်ပျိုးခြင်းဖြစ်သည်။ ဝါခေါင်လနှင့် ဧပြီလအထိ လအတွင်း ကျေးရွာချည်ဖြူဖွဲ့များနှင့် ကားလမ်းပေါ်သို့ အနည်းငယ်ရှိသော လအတွင်း ဖြစ်သည့် ဝါခေါင်လတွင် ကောက်ခံမှုများလည်း ရေလုံလောက်စွာ ရှိသေးခြင်း၊ မိုးထွန်းပွဲတော်၊ ကဆုန်ပွဲများ ပြုနေခြင်းကြောင့် ကားလမ်းပေါ်သို့ ရွာသွင်းစေခြင်းဖြစ်သည်။ ပြာသိုလတွင် ကရင်ခွင်ဆစ်ကူ၊ စာမိုတွင် ထမင်းပွဲတော် စာပေါင်းလတွင် ဘုရားပွဲတော်များ ပြုနေခြင်းကြောင့် ကားလမ်းပေါ်သို့ နေရာပိုမိုပေးခဲ့ပြီး မြေကောက်ခြင်းဖြစ်သည်။

ထိုအတွက် ရေအနေဖြင့် တန်ခူး၊ ကဆုန်၊ နယုန်၊ ဝါဆို၊ ဝါခေါင် နှင့် ဧပြီလအထိလအတွင်း မိုးမပါမီကစ၍ စိုက်ပျိုးရေးအနေဖြင့် မိုးမပါမီကစ၍ စိုက်ပျိုးခြင်းဖြစ်သည်။ ကျန်လအတွင်း ဝင်းစိန်ကျေးရွာတွင် ရေအလုံလောက်စွာ ရှိသေးခြင်းကြောင့် ကားလမ်းပေါ်သို့ ရွာသွင်းစေခြင်းဖြစ်သည်။

ပါဝင်ဆွေးနွေးသူ ကျား - ၄၈  
မ - ၇၆

## ၆.၃ ဥစ္စာခန့်ကြွယ်ဝမှုပြယော: (Wealth Ranking)

ဥစ္စာခန့်ကြွယ်ဝမှုပြယော:

ကျေးရွာအုပ်စု - ဝင်းစိန်  
ကျေးရွာ - ဝင်းစိန်

မြို့နယ် - လှိုင်ဘွဲ့  
ရက်စွဲ - ၂၈.၅.၂၀၁၉

အဆင့်	သတ်မှတ်ချက်	အိုင်အောင်စုစာရေရာအဖွဲ့	ရာခိုင်နှုန်း
မြေလုပ်သော အုပ်စု	တိုက်ကုန်၊ ညွှန်ကုန်၊ သစ်ကုန်၊ လယ် (၇၀) ဧက၊ ကား၊ ဆိုင်ကယ် TV, စာလောင်း၊ ဖိစက်၊ လယ်ထွန်စက်	၄၇	၁၉%
အလုပ်လုပ်သော အုပ်စု	သစ်ကုန်၊ ညွှန်ကုန်၊ လယ် (၃၀) ဧက၊ ဆိုင်ကယ်၊ TV, စာလောင်း၊ ဖိစက် လယ်ထွန်စက်	၉၂	၃၇%
မမြေလုပ်သော အုပ်စု	သစ်ကုန်၊ ဖက်ဆိုင်၊ (ခက်ဘွဲ့) လယ်ဌာ: လုပ်ရေးစာ:	၈၀	၃၃%
ခွဲစိတ်ပါသော အုပ်စု	ဝါးကုန်၊ ဖက်ဆိုင်၊ ကျပ်စုံ	၂၆	၁၀%

ပါဝင်အေးအေးအေး - ကျား (၄၈) ခု၊ (မ (၇၉) ခု)

ဥစ္စာခန့်ခြွယ်ဝမှုအဖွဲ့သစ်ချက်

ကျေးဇူး - ၀၆.၆၆

ရက်စွဲ - 28.5.2019

ဝင်းမိန့်ကျေးဇူးတွင် ဥစ္စာခန့်ခြွယ်ဝမှုဥပဒေသာ - ၁၀၆: စစ်စစ်အဆင့် အကဲခတ် (၄) အစုံ ဤကြောင်းတွေ့ရသည်။ သင်းတို့မှာ (၁၁) ပြေလည်စောအုပ်စု၊ (၂၇) အလယ်အလတ်အုပ်စု ၃ မပြေလည်စောအုပ်စု နှင့် (၄၅) ခွဲစိတ်ပေးစောအုပ်စု ဟူ၍ ဤဖြစ်သည်။

ပြေလည်စောအုပ်စုတွင် တိုက်အိမ် ၂ သစ်အိမ်များဖြင့် နေထိုင်ကြပြီး လယ် (၄၅) ဧက ကားဆိုင်ကယ် TV ဝေလေးဖီးကော်လံလယ်ထွန်ခက်အဖွဲ့အဖြစ် ပိုင်ဆိုင်ကြသည်။ အိမ်ထောင်စုအနေဖြင့် ၄၅ စုဖြစ်ပြီး ရာခိုင်နှုန်း အနေဖြင့် ၁၉ % ပါဝင်သည်။

အလယ်အလတ်အုပ်စုတွင် သစ်အိမ် ၂ လယ် (၃) ဧက၊ ဆိုင်ကယ် ၂ TV၊ ဝေလေးဖီးခက်လယ်ထွန်ခက်အဖွဲ့အဖြစ် ပိုင်ဆိုင်ထားကြကာ အိမ်ထောင်စုအနေဖြင့် (၉၅) စု ရာခိုင်နှုန်း အနေဖြင့် (၃၅ %) ပါဝင်သည်။

မပြေလည်စောအုပ်စုတွင် သစ်အိမ်ပက်မိုးကနေထိုင်ကြသည်။ ပိုင်ဆိုင်မှုအနေဖြင့် စက်ဝိုင်း ၂ အလုပ်အကိုင်အနေဖြင့် အခြားသူများ၏ လယ်များကို အငှားလုပ်ကြသည်။ အိမ်ထောင်စုအနေဖြင့် ၈၀ စု ရာခိုင်နှုန်း အနေဖြင့် ၃၃ % ဖြစ်သည်။

ခွဲစိတ်ပေးစောအုပ်စုတွင် ဝါးအိမ်ကိုပက်မိုးက အလုပ်အကိုင်အနေဖြင့် ဤကျေးဇူး အလုပ်ကို အလုပ်ကို ဤ အသက်မွေးဝမ်းကြောင်းဖြင့် ဖြစ်သည်။ အိမ်ထောင်စုအနေဖြင့် ၂၆ စု ရာခိုင်နှုန်း အနေဖြင့် ၁၁ % ပါဝင်သည်။

ပါဝင်အဖွဲ့ဝင် အဖွဲ့အစည်း - ၄၈  
၆ - ၇၆







၆.၅ အရင်းအမြစ်အသုံးချမှုပုံစံပြဇယား (Asset Mapping)

အရင်းအမြစ်အသုံးချမှုပုံစံပြဇယား     ဒုတိယနှစ်စက်ခန့်

ကျေးရွာအုပ်စု - ဝင်းစိန်		မြို့နယ်-လှိုင်ဘွဲ့	
ကျေးရွာ - ဝင်းစိန်		ရက်စွဲ- ၂၈.၅.၂၀၁၉	
ကျား		မ	ကျား + မ
ဆန်စက်	ပယ်ထွန်စက်	အိတ်ချွန်စက်	ကား
သစ်ဖြတ်စက်		ဖျံထိုး	ဆိုင်ကယ်
အသံချက်စက်			လယ်
ဖွက်ဖြတ်စက်			စက်ဘီး
ဟက်ဖျံ			ကိုင်
ဆန်စက်			ပက်ထွန် လှည်း
ပေါ့ရွေ့		အိတ်	ကျွဲနား
ရေခဲစက်		ဖော်ချောင်း	မီးစက်
ဗွတ်စက်		အိတ်ချွန်	ပွါတူ

ပါဝင်အောင်စွမ်းသူ-ကျား ( ၄၈ ) ဦး + မ ( ၇၉ ) ဦး

ကျေးရွာဖွံ့ဖြိုးရေးအစီအစဉ်၊ လူထုဗဟိုပြုစီမံကိန်း

အရင်းအမြစ်ထိန်းချုပ်မှုဇယား

ကျေးရွာအုပ်စု -  
ကျေးရွာ

ဝင်းနိုင်  
ဝင်းဝင်း  
ခွဲစိတ်ခွဲစိတ်

ပြိုင်နယ် - လှိုင်ဘွဲ့  
ရက်စွဲ - ၂၈.၅.၂၀၁၉

ကျား

မ

ကျား + မ

ဖွဲ့စည်း

ပန်းထိုး

အင်အား

ဆန်စက်

သစ်နှုတ်စက်

အသံချက်စက်

ပက်ဖိုစက်

လက်ထုတ်စက်

ဖက်ဖက်စက်

ဖက်ဖက်စက်

စက်စက်

ဆွဲစက်

လယ်

ခိုင်လယ်

ကျွဲမွေး

ကား

ကိုင်

မီးလက်

ပြင်စက်

ပက်ဖိုစက်

စက်စက်

စက်စက်

ပါဝင်ဆွေးနွေးသူ - ကျား ၂ ယောက်၊ မ ၂ ယောက်

အရှင်အဖြစ်သုံးခဲ့မှု၊ ထိန်းချုပ်မှု သုံးသပ်ချက်

ကျေးဇူး - ဝင်းစိန်

ရက်စွဲ - 28-5-2019

ဝင်းစိန်ကျေးဇူးတွင်လယ်ထွန်စက်၊ ဘစ် ဖုတ်စက်၊ အသံဥ)စက်၊ ဖြုတ်ရိတ်စက်  
စာန်စက်၊ စပါးမြေစက်၊ မျော့စက်၊ ငြုတ်စက် အစရှိသည်အရှင်၊ ဖြစ်များကို အမျိုးအား၊ များ  
သာအသုံးပြုကြရာထိန်းချုပ်မှုတွင်အမျိုးအား၊ များ၊ ဘာမကအမျိုးအမီး၊ များလည်းထိန်းချုပ်ကြသည်။

အမျိုးအမီးများ အနေဖြင့် အပြစ်စက်နှင့် မနီးထိုးဖြင့် များကို သီးသန့်အသုံး ပြု၍  
ထိန်းချုပ်ကြသည်။"

ကား၊ အိုင်ကယ်၊ လယ်၊ လှိုင်၊ စက်စီး၊ လက်ထွန်းလှည်း၊ ကျွဲ၊ ခွံ၊ TV  
အိမ်လျှောက်၊ လှေ၊ တူး၊ ဖြစ်ပျောင်း၊ အတ်ဖိုးစက်နှင့် မျော့စက် အစရှိသည် အရှင်အဖြစ်  
များကို အမျိုးအားနှင့် အမျိုးအမီး ညီမျှစွာသုံးခဲ့ကြရာထိန်းချုပ်ကြသည်။"

ပါဝင်အွေးခွဲအရ - ကျား - ၄၈

မ - ၇၄



ကျေးရွာနှင့်သို့က်ဆက်နေသော အဖွဲ့အစည်းများ

ကျေးရွာအုပ်စု - ၀၆: ၁၆  
 ကျေးရွာ - ၀၆: ၁၆

ကျေးရွာအတွင်း အဖွဲ့အစည်း

- ၁။ ကျောင်းကော်မတီအဖွဲ့
- ၂။ ရုပ်မိရုပ်ပ
- ၃။ ကျေးလက်ကျန်းမာရေးကော်မတီ
- ၄။ မူပြုကျောင်းကော်မတီအဖွဲ့
- ၅။ မဘသကော်မတီအဖွဲ့
- ၆။ ကရင်စာပေအဖွဲ့
- ၇။ ယဉ်ကျေးလိမ္မာအဖွဲ့
- ၈။ အမျိုးသမီးအဖွဲ့
- ၉။ ကျေးရွာကာကွယ်ရေးအဖွဲ့အစည်း

ဒုတိယနှစ်စက်ဝန်း

ဖြိုနှယ် - လွိုင်ဘွဲ့  
 ရက်စွဲ - ၂၈.၅.၂၀၁၉

ကျေးရွာပြင်ပအဖွဲ့အစည်းများ

- ၁။ MEI၅ အဖွဲ့ (ကျန်းမာရေး)
- ၂။ တလဖ (တက္ကသိုလ်တိုက်)
- ၃။ Peace Wind (ရေပေးရေး)
- ၄။ NRC (မှတ်ပုံတင်)
- ၅။ Save the children
- ၆။ CDA အဖွဲ့ (ကျန်းမာရေး)
- ၇။ ကျေးလက် (လမ်း)
- ၈။ မိသားစုကလေးဆောင်ရွက်ရေး
- ၉။ ဖြိုနှယ်အုပ်ချုပ်ရေးမျိုး

ပါဝင်ဆွေးနွေးသူ - ကျား ( ၄၈ ) ဦး၊ မ ( ၇၉ ) ဦး

အဖွဲ့အစည်း: ချိတ်ဆက်မှုပုံစံ: သပိတ်

ကျေးရွာ - ဝင်းစိန်

ရက်စွဲ - 28.5.2019

\* ဝင်းစိန်ကျေးရွာအတွင်း၌ ကျောင်းကော်မတီအဖွဲ့၊ ရှေးဦးစွာ  
အဖွဲ့၊ ကျေးလက်ကျန်းမာရေးကော်မတီအဖွဲ့၊ မူကြိုကျောင်းကော်  
မတီအဖွဲ့၊ မတပကော်မတီအဖွဲ့၊ ယဉ်ကျေးလိမ္မော်အဖွဲ့၊ အဖျား  
သမီးအဖွဲ့နှင့် ကျေးရွာကလေးငယ်ရေးအဖွဲ့ဟူ၍ရှိသည်။

\* ဆိုအဖွဲ့များသည် ကျေးရွာတွင်းရှိရွာသူရွာသားများနှင့် ဖွဲ့  
စည်းထားပြီး ကျေးရွာနှင့် ချိတ်ဆက်မှုအားကောင်းလှသည်။

\* ကျေးရွာ ငြိမ်ပ အဖွဲ့အစည်းများနှင့်လည်း ချိတ်ဆက်မှုအားကောင်း  
လှသည်။ \*

\* METS အဖွဲ့၊ ဂလေးအဖွဲ့၊ Peace wind, NRC, Save the  
children, CDA, CDD, ကျေးလက်၊ ဖခင်နှင့်လေးမောင်ရွာက  
ရေး အဖွဲ့နှင့် မြို့နယ်အုပ်ချုပ်ရေးမှူးအဖွဲ့တို့ဖြစ်သည်။

ပါဝင်ရေးစံနှုန်းအကျဉ်း - ၄၈  
မ - ၇၅

၇။ ကော်မတီဝင်များရွေးချယ်ခြင်းနှင့် ကျေးရွာဖွံ့ဖြိုးမှုအစီအစဉ်ဆောင်ရွက်မှုမှတ်တမ်း



ကျေးရွာဖွံ့ဖြိုးရေးအစီအစဉ်၊ လူထုဗဟိုပြုစီမံကိန်း

၈။ ကျေးရွာအခြေခံအချက်အလက်များ-၈၁

ပုံစံ - ၈ - ၁ ကျေးရွာအခြေခံအချက်အလက်များ (Form PC 1)

လမ်းညွှန်ချက်၊ ကျေးရွာတစ်ရွာသို့ ပထမဆုံးမိတ်ဆက်ခရီးသွားရောက်သောအခါ လူထုစည်းရုံးရေးမှူးသည် ကျေးရွာခေါင်းဆောင်များအား ကျေးရွာအချက်အလက်များကို မေတ္တာရပ်ခံ၍ တောင်းခံရသည်။ ဤအချက်အလက်များကို စီမံကိန်းမိတ်ဆက်အစည်းဝေးပတ်ိုင်မီ တောင်းခံရမည်။ စီမံကိန်းမိတ်ဆက်အစည်းဝေးတွင် လူထုစည်းရုံးရေးမှူးသည် ဤအချက်အလက်များအား စစ်ဆေးပြီး မှန်ကန်အောင် ပြုလုပ်ရမည်။ ပြီးနောက်တွင် လူထုစည်းရုံးရေးမှူးမှ သတင်းအချက်အလက်ထံသို့ Tablets မှ တဆင့် ဖြည့်သွင်းရမည်။

ကျေးရွာခေါင်းဆောင် အမည် ဦး ဂွန်း ကျွင်	ကျေးရွာခေါင်းဆောင်၏ ဖုန်းနံပါတ် ၀၇-၇၈၃၄၂၅၅၃၇	လူထုစည်းရုံးရေးမှူး၏ အမည် ဒုန်းလင်း ဇာခင်ကျော်
ပြည်နယ်၊ တိုင်းဒေသကြီး ကျွင်	မြို့နယ် ကျွင် ၁၈	ကျေးရွာအုပ်စု ၀၆: ခိန်
		ကျေးရွာ ၀၆: ခိန်

က။ လူဦးရေ

လူမျိုးစု	အိမ်ထောင်စုအရေအတွက်	ကိုးကွယ်သည့်ဘာသာ	အိမ်ထောင်စုအရေအတွက်
လူမျိုးစု (၁) - <del>ကရင်</del>	245	ဘာသာ(၁) - <del>ဗုဒ္ဓ</del>	245
လူမျိုးစု (၂) -----		ဘာသာ(၂) -----	
လူမျိုးစု (၃) -----		ဘာသာ(၃) -----	
လူမျိုးစုရော -----		ဘာသာရော -----	
အခြား			
	အရေအတွက်		
မသန်စွမ်းသူများ	21		
သက်ကြီးရွယ်အိုများ (၆၅ နှစ် နှင့် အထက်)	135		
စစ်ဘေးရှောင်			



	အမျိုးသား(အရေအတွက်)	အမျိုးသမီး(အရေအတွက်)	စုစုပေါင်းအရေအတွက်
လူဦးရေ			
လူမျိုးစု (၁)---မ.၂၀	၀	၂	၂
လူမျိုးစု (၂)---ဗန်	၁	၀	၁
လူမျိုးစု (၃)---ကရင်	၈၁၄	၈၁၆	၁၆၃၀
အခြား			
အိမ်ထောင်စဉ်းစီး	၁၉၅	၅၀	၂၄၅

(ခ)အခြေခံအဆောက်အအုံ အသုံးအဆောင်များ

စာသင်ကျောင်း	အမှတ် ခြံပိ	ကျန်းမာရေး	အမှတ် ခြံပိ	ဘာသာရေးအဆောက် အအုံများ	အမှတ် ခြံပိ
အထက်တန်းကျောင်း	<input checked="" type="checkbox"/>	ဆေးရုံ	<input type="checkbox"/>	ဇေတီ	<input checked="" type="checkbox"/>
အလယ်တန်းကျောင်း	<input checked="" type="checkbox"/>	ကျန်းမာရေးဌာန	<input type="checkbox"/>	ဘုန်းကြီးကျောင်း	<input checked="" type="checkbox"/>
မူလတန်းကျောင်း	<input checked="" type="checkbox"/>	ကျန်းမာရေးဌာနခွဲ	<input checked="" type="checkbox"/>	ဟိန္ဒူဘုရားကျောင်း	<input type="checkbox"/>
မူကြိုကျောင်း	<input type="checkbox"/>	ဆေးပေးခန်း	<input checked="" type="checkbox"/>	ခရစ်ယာန်ကျောင်း	<input type="checkbox"/>
အခြား	<input type="checkbox"/>	အခြား	<input type="checkbox"/>	ဓလီ	<input type="checkbox"/>
				အခြား	<input type="checkbox"/>
မှတ်ချက်		မှတ်ချက်		မှတ်ချက်	

(ဂ) ကျွမ်းကျင်သူများမှတ်တမ်း (ကျေးရွာတွင်နေထိုင်သော သို့မဟုတ် တခြားရွာမှလာရောက်သောကျွမ်းကျင်သူများ)

(ခ) စာသင်ကျောင်း			(၂) ကျန်းမာရေး			(၃) လက်မှုပညာရှင်		
	ရွာတွင်နေထိုင်သူ	အခြားရွာမှလာသူ		ရွာတွင်နေထိုင်သူ	အခြားရွာမှလာသူ		ရွာတွင်နေထိုင်သူ	အခြားမှလာသူ
မူလတန်းပြဆရာ/မ	✓	✓	ဆရာဝန်	<input type="checkbox"/>	<input type="checkbox"/>	လက်သမား	✓	<input type="checkbox"/>
အထက်တန်းပြဆရာ/မ	<input type="checkbox"/>	✓	လက်ထောက်ကျန်းမာရေးမှူး	<input type="checkbox"/>	<input type="checkbox"/>	မန်းရဲ	✓	<input type="checkbox"/>
ပထမတန်းပြဆရာ/မ	<input type="checkbox"/>	✓	အမျိုးသမီးကျန်းမာရေးဆရာမ	✓	✓	လျှပ်စစ်ကျွမ်းကျင်၊ ဇီးသမား	✓	<input type="checkbox"/>
မူကြိုဆရာ/မ	<input type="checkbox"/>	<input type="checkbox"/>	သားဖွားဆရာမ	<input type="checkbox"/>	<input type="checkbox"/>	ရေတိုက်သွယ်သူ	✓	<input type="checkbox"/>
အခြား	<input type="checkbox"/>	<input type="checkbox"/>	ပြည်သူ့ကျန်းမာရေးလုပ်သား	<input type="checkbox"/>	<input type="checkbox"/>	စက်ပြင်ဆရာ	✓	<input type="checkbox"/>
မှတ်ချက်			မှတ်ချက်			မှတ်ချက်		

(ဃ) ကျေးရွာသို့ ရောက်ရှိနိုင်သည့်လမ်းအခြေအနေ / ကျေးရွာတစ်ရွာသည် ၎င်း၏ကျေးရွာအုပ်စုနှင့် ဆက်သွယ်ထားသော လမ်းအခြေအနေ (အောက်ပါတို့ကိုပိုင်းပါ)

ကျောက်ကြမ်းလမ်း      ကတ္တရာလမ်း ✓      ကွန်ကရစ်လမ်း      ဖော်တော်ဆိုင်ကယ်လမ်း  
 ကျောက်ခင်းလမ်း ✓      ခြေသားလမ်း ✓      လူသွားလမ်း      အခြား \_\_\_\_\_

(င) ကျေးရွာဖွံ့ဖြိုးမှုစီမံချက်

ပိုင်းပါ

(၁) လူထုဗဟိုပြုစီမံကိန်းမစတင်မီ ဤကျေးရွာတွင်ကျေးရွာဖွံ့ဖြိုးမှု စီမံချက်ရှိခဲ့ပါသလား?      ရှိပါသည်/မရှိပါ/မသိပါ

(၂) ရှိခဲ့ပါလျှင် ဤစီမံချက်ကို မည်သည့် ခုနှစ်တွင်ပြင်ဆင်ခဲ့ပါသနည်း?      ၂၀၁၄/မသိပါ

(၃) ဤစီမံချက်ကို ဖြည့်ဆည်းပေးအပ်ပြုခဲ့ပါသလား?      ပြုခဲ့ပါသည်/မပြုခဲ့ပါ/မသိပါ



(စ) ခရီးအကွာအဝေး

(၁) ဤကျေးရွာ၏ ဗဟိုမှ သင်းကျေးရွာအုပ်စု၏ ဗဟိုအထိ ခရီးမိုင်မည်မျှ ကွာဝေးသနည်း? မိုင်-----/မသိပါ

(၂) ဤကျေးရွာမှ သင်းကျေးရွာအုပ်စု ဗဟိုအထိ သွားလာရာတွင် ကြာမြင့်သည့် အချိန်။

ခြောက်သွေ့ ရာသီတွင် ကြာချိန်----- တော်လာဂျီ/မော်တော်ဆိုင်ကယ်/ခြေလျင်/လား/မော်တော်ဘုတ်/

အခြား-----

မိုးရာသီတွင် ကြာချိန်----- တော်လာဂျီ/မော်တော်ဆိုင်ကယ်/ခြေလျင်/လား/မော်တော်ဘုတ်/

အခြား-----

(ဆ) ပတ်ဝန်းကျင်ဆိုင်ရာ သဘာဝဘေးအန္တရာယ်

ဤကျေးရွာတွင် ရေကြီးခြင်းကဲ့သို့ သဘာဝဘေးအန္တရာယ် ကျရောက်ဖူးခြင်း ရှိပါသလား။

မရှိပါ

ရှိပါသည်

ရှိလျှင် ဖော်ပြပါ-----

(ဇ) ကျေးရွာတွင် ဖွဲ့စည်းထားသော အဖွဲ့အစည်းများ

လူထုဗဟိုပြု စီမံကိန်းမတိုင်မီ ဤကျေးရွာတွင် ကျေးရွာဖွံ့ဖြိုးရေးအတွက် အစိုးရ(သို့) ရွာသားများကိုယ်တိုင်(သို့) စီမံကိန်းတစ်ခုခုမှ ဖွဲ့စည်းထားသည့် အဖွဲ့အစည်းများ ရှိပါသလား။

(၁) ----- ကြက်ခြေနီ စာဖွဲ့ -----

(၂) ----- မီးသတ်စာဖွဲ့ -----

(ဈ) အထွေထွေအုပ်ချုပ်ရေး ဦးစီးဌာန (GAD) မှ မှတ်တမ်းတင်ထားခြင်း

ဤကျေးရွာသည် အထွေထွေအုပ်ချုပ်ရေး ဦးစီးဌာန (GAD) မှ မှတ်တမ်းတင်ထားမှု ရှိပါသလား။

မရှိပါ

ရှိပါသည်

ကျေးရွာခေါင်းဆောင်

အမည်

ဒေါ်နွဲ့နွဲ့

လက်မှတ်

နေ့စွဲ ၇.6.2020

လူထုစည်းရုံးရေးမှူး

အမည်

ဒေါ်လှစန်း

လက်မှတ်

နေ့စွဲ ၇.6.2020

၉။ စီမံကိန်းစက်ဝန်းအချိန်ဇယား- ၈၂

ပုံစံ - ၈၂- စီမံကိန်းစက်ဝန်းအချိန်ဇယား (PC 2)

လမ်းညွှန်ချက်၊ သက်ဆိုင်ရာလူထုစည်းရုံးရေးမှူး၊ လက်ထောက်နည်းပညာမှူးများမှ စီမံကိန်းစက်ဝန်းအဆင့်တစ်ခုစီပြီးစီးတိုင်းကျေးရွာနှင့် ကျေးရွာအုပ်စုအတွက် ဤပုံစံကိုဖြည့်သွင်းရမည်။

စည်းရုံးရေးမှူး/လက်ထောက်နည်းပညာရေးမှူးဝန်ထမ်း အမည် - **ဒုန်းလင်းကခင်ကျော် / မအောင်းဇိုး ၉၆**

စက်ဝန်းအားအမှတ်ခြံပိ  စက်ဝန်း(၁)  စက်ဝန်း(၂)  စက်ဝန်း(၃)  စက်ဝန်း(၄)

စန.စွဲ **၃.၆.၂၀၂၀**

ပြည်နယ်/တိုင်း **ကရင်** မြို့နယ် **မြင်းစွဲ** ကျေးရွာအုပ်စု **ဝင်းစိန်** ကျေးရွာ **ဝင်းစိန်**

စီမံကိန်းဆောင်ရွက်မှုအဆင့်များ	အစည်းအဝေးတွင်တက်ရောက်သူအရေအတွက်							
	စန.စွဲ		အမျိုးသား	အမျိုးသမီး	အိမ်ထောင်စု	လူမျိုးစုတက်ရောက်သူ အရေအတွက် နှင့် လူမျိုးစုအမည်	အိမ်ထောင်စုပေါင်း	အိမ်ထောင်စု %
၁။ ကျေးရွာစီမံကိန်း မိတ်ဆက်အစည်းအဝေး	စတင်သည့်စန. <b>၃.၆.၂၀၂၀</b>	ပြီးဆုံးသည့်စန. <b>၃.၆.၂၀၂၀</b>	<b>၇၆</b>	<b>၇၂</b>	<b>၁၈၈</b>	<b>၁၈၈</b> မိုးကရင်	<b>၂၄၅</b>	
၂။ ကျေးရွာဖွံ့ဖြိုးရေး စီမံချက်ရေးဆွဲခြင်း အစည်းအဝေး	<b>၁၃.၆.၂၀၂၀</b>	<b>၁၃.၆.၂၀၂၀</b>	<b>၇၆</b>	<b>၇၂</b>	<b>၁၈၈</b>	<b>၁၈၈</b> မိုးကရင်	<b>၂၄၅</b>	
၃။ ကျေးရွာအုပ်စု လုပ်ငန်းဆုံးဖြတ်ချက်ချသည့်အစည်းအဝေး	<b>၁.၇.၂၀၂၀</b>	<b>၁.၇.၂၀၂၀</b>	<b>၁၅</b>	<b>၆</b>	<b>၃၁</b>	<b>၃၁</b> မိုးကရင်		
၄။ မြို့နယ်အဆင့်စီမံကိန်းရေးဆွဲရေးနှင့် အကောင်အထည်ဖော်ရေးကော်မတီ၏ စီမံကိန်း သုံးသပ်မှုအစည်းအဝေး			မလို	မလို	မလို	မလို		

၁၀။ ကျေးရွာဖွံ့ဖြိုးရေးဦးစားပေးအစီအစဉ်-စ၃

ကျေးရွာဖွံ့ဖြိုးရေးဦးစားပေးအစီအစဉ်-စ၃(တတိယနှစ်စက်ဝန်း)

ပုံစံ - ၁-၃ ကျေးရွာဖွံ့ဖြိုးရေး ဦးစားပေးအစီအစဉ် (Form PC 3)

လမ်းညွှန်ရှုကော်	အဆင့်(၃)ကျေးရွာဖွံ့ဖြိုးရေးမှန်ချက်အစည်းအဝေးပြီးဆုံးသောအခါ	ကျေးရွာစီမံကိန်း
အထောက်အကူပြု ကော်မတီသည် လူထုစည်းရုံးရေးမှူးအကူအညီဖြင့် ဤပုံစံကိုပြည့်စုံအောင် ဖြည့်သွင်းရမည်။		
လူထုစည်းရုံးရေးမှူး/ဝန်ထမ်း အမည် <b>ဒ်ဒ်းလင်းအောင်ကျော်</b>		
နေ့စွဲ <b>18-6-2020</b>	ဝက်ဝန်းအား အမှတ်ခြစ်ပါ (✓) <input type="checkbox"/> ဝက်ဝန်း(၁) <input type="checkbox"/> ဝက်ဝန်း(၂) <input checked="" type="checkbox"/> ဝက်ဝန်း(၃) <input type="checkbox"/> ဝက်ဝန်း(၄) <input type="checkbox"/>	
ပြည်နယ်/တိုင်း	မြို့နယ်	ကျေးရွာအုပ်စု
<b>ကရင်</b>	<b>ဖျိုခင်း</b>	<b>ဝင်းဒိန်</b>
		ကျေးရွာ <b>ဝင်းဒိန်</b>

၈။ အခက်အခဲအတားအဆီးများအားဆွေးနွေးခြင်း -

ယခုလက်ရှိအခြေအနေတွင်ကျေးရွာဖွံ့ဖြိုးတိုးတက်ရေးအတွက်အခက်အခဲအတားအဆီးများသည် မည်သည်များဖြစ်ပါသနည်း။ (အမျိုးသား/သမီး အနည်းဆုံးအခက်အခဲ ၅ ခုစီဖော်ပြပါ)

အုပ်စုဖွဲ့ဆွေးနွေးမှုများမှ တင်ပြသော အခက်အခဲအတားအဆီးများ	
ရွာတွင်းလမ်းမကောင်းသဖြင့် အခက် နှစ် ဖြစ်ခြင်း။	<input type="checkbox"/> ကျား <input type="checkbox"/> မ ကျား + မ
အချက်ကန်မရှိသောကြောင့် အချက်ကန်ပစ်ချန်အားဖြင့် သန့်ရှင်းမှုမရှိခြင်း။	<input type="checkbox"/> ကျား <input type="checkbox"/> မ ကျား + မ
ခွေရာသီတွင်သောက်သုံးရေအခက် နှစ် ဖြစ်ခြင်း။	<input type="checkbox"/> ကျား <input type="checkbox"/> မ ကျား + မ
ကျောင်းသည်အောင်းကမ်းနားတွင်တည်ရှိပြီး ခြံစည်းစိုက်ပျိုးရေး မရှိသောကြောင့် ကလေးများ ဖျားရခြင်း ခက်ခဲမှု ဖြစ်ခြင်း။	<input type="checkbox"/> ကျား <input type="checkbox"/> မ ကျား + မ
ဆက်လုံးကွင်း ဝန်ထုပ်ကျင်း သဖြင့် မျှော်လင့်ချက် ပြုတ်လပ်စွာ မကောင်းခြင်း။	<input type="checkbox"/> ကျား <input type="checkbox"/> မ ကျား + မ
	<input type="checkbox"/> ကျား <input type="checkbox"/> မ <input type="checkbox"/> ကျား + မ

၉။ မျှော်မှန်းခြင်း- နောင်လာမည့် ( ၅ ) နှစ် အတွင်း ကျေးရွာဖွံ့ဖြိုးရေး မျှော်မှန်းချက်များအား တင်ပြပါ။

အုပ်စုဖွဲ့ဆွေးနွေးမှုများမှ တင်ပြသော အခက်အခဲအတားအဆီးများ	
ရွာတွင်းလမ်းမကောင်း ခွန်လာစေရန်။	<input type="checkbox"/> ကျား <input type="checkbox"/> မ ကျား + မ
မတ်ခေါ်ကျင်သန့်ရှင်းလာပြီး ကျန်းမာရေးကောင်းလာမည်။	<input type="checkbox"/> ကျား <input type="checkbox"/> မ ကျား + မ
အစိစိအားဖော်ပြီး သောက်သုံးရေဖျော်ရေကန် ဖြစ်စေရန်။	<input type="checkbox"/> ကျား <input type="checkbox"/> မ ကျား + မ
ကျောင်းခြံစည်းစိုက်ပျိုးရေးကလေးများ အတွက် ဖျော်ရေကန် ဖြစ်စေရန်။	<input type="checkbox"/> ကျား <input type="checkbox"/> မ ကျား + မ
ဆက်လုံးကွင်း ဖြေညှိဖြေဖြေ ပေးစေရန်။	<input type="checkbox"/> ကျား <input type="checkbox"/> မ <input type="checkbox"/> ကျား + မ
	<input type="checkbox"/> ကျား <input type="checkbox"/> မ <input type="checkbox"/> ကျား + မ





ကျေးရွာဖွံ့ဖြိုးရေးဦးစားပေးအစီအစဉ်-စဉ်(ဒုတိယနှစ်စက်ဝန်း)

ပုံစံ - စ-၃ ကျေးရွာဖွံ့ဖြိုးရေး ဦးစားပေးအစီအစဉ် (Form PC 3)

လမ်းညွှန်ချက်၊ အဆင့်(၃)ကျေးရွာဖွံ့ဖြိုးရေးမှန်းချက်အစည်းအဝေးပြီးဆုံးသောအခါ ကျေးရွာစီမံကိန်း အထောက်အကူပြု တော်မတီသည် လူထုစည်းရုံးရေးမှူးအကူအညီဖြင့် ဤပုံစံကိုပြည့်စုံအောင် ဖြည့်သွင်းရမည်။	
လူထုစည်းရုံးရေးမှူး/ဝန်ထမ်း အမည်	ဦးစောစင်နိုင်ဝင်း
နေ့စွဲ	၂၀၁၉-၅-၂၇
စက်ဝန်းအား အမှတ်ခြစ်ပါ (V) <input type="checkbox"/> စက်ဝန်း(၁) <input checked="" type="checkbox"/> စက်ဝန်း(၂) <input type="checkbox"/> စက်ဝန်း(၃) <input type="checkbox"/> စက်ဝန်း(၄)	
ပြည်နယ်/ခရိုင်	ဧရာဝတီ
မြို့နယ်	ပျဉ်းမနား
ကျေးရွာအုပ်စု	ဝင်းစိန်
ကျေးရွာ	ဝင်းစိန်

က။ အခက်အခဲအတားအဆီးများအားဆွေးနွေးခြင်း - ယခုလက်ရှိအခြေအနေတွင်ဤကျေးရွာဖွံ့ဖြိုးတိုးတက်ရေးအတွက် အဓိကအခက်အခဲအတားအဆီးများသည် မည်သည်များဖြစ်ပါသနည်း။ (အမျိုးသား/သမီး အနည်းဆုံးအခက်အခဲ ၅ ခုစီဖော်ပြပါ)

အုပ်စုဖွဲ့ဆွေးနွေးမှုများမှ တင်ပြသောအခက်အခဲအတားအဆီးများ	
မိုးရွာသွန်းခြင်းလျှော့ချခြင်း၊ ပျက်စီးသဖြင့် ညားလာရခက်ခဲခြင်း။	<input type="checkbox"/> ကျား <input type="checkbox"/> မကျား + မ
လျှပ်စစ်မီးမရှိသဖြင့် ရွာအတွင်း များစွာအခဲ ဖြစ်ခြင်း။	<input type="checkbox"/> ကျား <input type="checkbox"/> မကျား + မ
ခွေရာသီတွင် ယောက်ခွဲ၊ ဆူညံလှုပ်ရှားခြင်း။	<input checked="" type="checkbox"/> ကျား <input type="checkbox"/> မကျား + မ
အပျက်စီးသောကြောင့် အမြောက်အမြား ပစ်ခတ်ခြင်းဖြင့် ရွာ တွင်း သန့်ရှင်းမှု မရှိခြင်း။	<input type="checkbox"/> ကျား <input type="checkbox"/> မကျား + မ
မူလကန်ကျောင်းတွင် ကျောင်း အခန်းအခန်း ဖြစ်ခြင်းကြောင့် တလေးများ အတွက် အခက်အခဲ ဖြစ်ခြင်း။	<input checked="" type="checkbox"/> ကျား <input type="checkbox"/> မကျား + မ

ခ။ မျှော်မှန်းခြင်း- နောင်လာမည့် ( ၅ ) နှစ် အတွင်း ကျေးရွာဖွံ့ဖြိုးရေး မျှော်မှန်းလျာထားချက်များအား တင်ပြပါ။

အုပ်စုဖွဲ့ဆွေးနွေးမှုများမှ တင်ပြသောအခက်အခဲအတားအဆီးများ	
ရွာတွင်းလမ်း မြို့မိုကောင်း မွန်လာစေရန်	<input type="checkbox"/> ကျား <input type="checkbox"/> မကျား + မ
လျှပ်စစ်မီး ရွာလုံးကျွတ်သုံး ခွင့်ရရှိလာရန်	<input type="checkbox"/> ကျား <input type="checkbox"/> မကျား + မ
ခွေရာသီတွင် ယောက်ခွဲ၊ ဆူညံလှုပ်ရှားမှု ရှိလာစေရန်	<input type="checkbox"/> ကျား <input type="checkbox"/> မကျား + မ
အပျက်စီးသော ကြောင့် အမြောက်အမြား ပစ်ခတ်ခြင်း ဖြစ်ပြီး ကျောင်း နှင့် လမ်း မပြန်	<input type="checkbox"/> ကျား <input type="checkbox"/> မကျား + မ
မူလကန်ကျောင်းတွင် ကျောင်း အခန်းအခန်း ရှိလာပါက တလေးများ အတွက် အခက်အခဲ ဖြစ်မည်။	<input type="checkbox"/> ကျား <input type="checkbox"/> မကျား + မ



ကျေးရွာဖွံ့ဖြိုးရေးဦးစားပေးအစီအစဉ်-စဉ်(ပထမနှစ်စက်ဝန်း)

ပုံစံ - ၈ - ၃ ကျေးရွာဖွံ့ဖြိုးရေး ဦးစားပေးအစီအစဉ် (Form PC 3)

လမ်းညွှန်ချက်၊ အဆင့်(၃) ကျေးရွာဖွံ့ဖြိုးရေးအစီအစဉ်အဝေး ပြီးဆုံးသောအခါ ကျေးရွာစီမံကိန်း အထောက်အကူပြု ကော်မတီသည် လူထုစည်းရုံးရေးပူးအကူအညီဖြင့် ဤပုံစံကိုပြည့်စုံအောင် ဖြည့်သွင်းရမည်။	
လူထုစည်းရုံးရေးပူး/ဝန်ထမ်း အမည် <b>အိုးလှိုင်သင်း</b>	
နေ့စွဲ <b>၁၀. ၇. ၂၀၁၈</b>	စက်ဝန်းအား အမှတ်ခြစ်ပါ (✓) <input checked="" type="checkbox"/> စက်ဝန်း(၁) <input type="checkbox"/> စက်ဝန်း(၂) <input type="checkbox"/> စက်ဝန်း(၃) <input type="checkbox"/> စက်ဝန်း(၄)
ပြည်နယ်/တိုင်း <b>ကရင်</b>	မြို့နယ် <b>လှိုင်</b>
ကျေးရွာအုပ်စု <b>ဝင်းဒိန်</b>	ကျေးရွာ <b>ဝင်းဒိန်</b>
က၊ အခက်အခဲအတားအဆီးများအားဆွေးနွေးခြင်း - ယခုလက်ရှိအခြေအနေတွင် ဤကျေးရွာဖွံ့ဖြိုးတိုးတက်ရေးအတွက် အဓိက အခက်အခဲအတားအဆီးများသည် မည်သည့်အရာဖြစ်ပါသနည်း။ (အမျိုးသား/သမီး အနည်းဆုံးအခက်အခဲ ၅ ခုစီဖော်ပြပါ)	
အမျိုးသား အဖွဲ့မှ တင်ပြသောအခက်အခဲအတားအဆီးများ	အမျိုးသမီး အဖွဲ့မှတင်ပြသောအခက်အခဲအတားအဆီးများ
၁ နားလည်စားများ ခြိတ်ပျိုးရေး နည်းစနစ် ပြုပြင်ဆောင်ရွက်ခြင်းအားဖြင့် အကျိုးရှိစေရမည်။	၁ ရွာတွင်းလမ်းများ ပိုမိုကျယ်ထွန်းစေရန်အတွက် အစားအကုန်များ ထည့်သွင်းရမည်။
၂ ရွာတွင်းလမ်းများ မကောင်းသဖြင့် ကား၊ မိုက်ဘူတ်၊ ဖြူစင်ရေးကားများ စီးနင်းရခက်ခဲပါသည်။	၂ ကျေးရွာတွင် မြေအားလုံး သုံးသွားသော လမ်းများ သစ်မြေများ၊ စောင့်ရှောက်ရေးအဖွဲ့များ ပြုစုပေးရမည်။
၃ ကျေးရွာတွင်း ရေရရှိရေးအတွက် အစားအကုန်များ ထည့်သွင်းရမည်။	၃ စတင်ကျောင်း၊ ကျေးရွာအတွင်းရှိ ကျောင်းများ အားလုံး ပြန်လည်ဖွင့်လှစ်ရမည်။
၄ ချေးငွေ၊ သမားရိုးကျ ချေးငွေများ မရှိသဖြင့် ကျေးရွာအတွင်း အစားအကုန်များ ထည့်သွင်းရမည်။	၄ မူလအားလုံး ကျေးရွာအတွင်း အစားအကုန်များ ထည့်သွင်းရမည်။
၅ အစားအကုန်များ ထည့်သွင်းရမည်။	၅ KGA ကျေးရွာအတွင်း အစားအကုန်များ ထည့်သွင်းရမည်။
၆ ကျေးရွာအတွင်း မြေအားလုံး သုံးသွားသော လမ်းများ ပြုစုပေးရမည်။	၆ မူလအားလုံး ကျေးရွာအတွင်း အစားအကုန်များ ထည့်သွင်းရမည်။
၇	၇
၈	၈
၉	၉
၁၀	၁၀



၈။ လူထုစီမံကိန်း၏ လာမည့် (၄) နှစ်အတွက် အကျုံးဝင်သော ဦးစားပေး ဖွံ့ဖြိုးတိုးတက်မှု လုပ်ငန်း အစီအစဉ်များအားဖော်ပြပါ။

အဆင့်	ကျေးရွာအတွက် ဦးစားပေး ဖွံ့ဖြိုးတိုးတက်မှု လုပ်ငန်းစဉ်များ	အဆိုပြုသူ (အမျိုးသားများ/ အမျိုးသမီးများ/ အမျိုးသား+ အမျိုးသမီး)	ခန့်မှန်းကုန်ကျ စရိတ်	အကျိုးခံစားခွင့်ရှိသူ ခန့်မှန်းခြေ အရေအတွက်
၁	ရွာတွင်းလမ်းအဆင့်မြှင့်တင်ရေး (မြေစာ)	အမျိုးသား	၆,၆၆၀,၀၀၀	၁၆၀၇
၂	ကျောင်းခြံခင်း (ချိတ်ပင်) (၂၀၂၄) ခု	အမျိုးသား + အမျိုးသမီး	၃,၀၀၀,၀၀၀	၁၆၀၇
၃	ကျောင်းကွင်းမြှင့်တင်ရေး (၃၂၀ x ၂၂၀) ခု	အမျိုးသား + အမျိုးသမီး	၅,၀၀၀,၀၀၀	၁၆၀၇
၄	အစားအသောက်ဆိုင် (၂ နေရာ)	အမျိုးသမီး	၆,၀၀၀,၀၀၀	၁၆၀၇
၅	ရွာတွင်း ကွန်ကရစ်လမ်း ခင်းခြင်း (၄၃၀ x ၁၆ x ၆)	အမျိုးသမီး	၉,၇၅၀,၀၀၀	၁၆၀၇
၆	မူကြံကစားကွင်း (၂၀ x ၂၀)	အမျိုးသမီး	၂,၀၀၀,၀၀၀	၁၆၀၇
၇	KG ကစားကွင်း	အမျိုးသမီး	၂,၀၀၀,၀၀၀	၁၆၀၇
၈	ကျောင်း နှစ်ဘက်ခြံ (၄ နေရာ၊ စလင်ဒါ)	အမျိုးသား	၁၅၀,၀၀၀	၁၆၀၇
၉	အစားအသောက်ဆိုင် (၂ နေရာ)	အမျိုးသား	၂,၀၀၀,၀၀၀	၁၆၀၇

ကျေးရွာဖွံ့ဖြိုးရေးအစီအစဉ်၊ လူထုစီမံကိန်း

ဃ။ လူထုပီပံက်ိး၏ လာမည့် (၄) နှစ်အတွက် အကျုံးမဝင်သော ဦးစားပေး ဖွံ့ဖြိုးတိုးတက်မှု လုပ်ငန်း အစီအစဉ်များအားဖော်ပြပါ။

အဆင့်	ကျေးရွာအတွက် ဦးစားပေး ဖွံ့ဖြိုးတိုးတက်မှု လုပ်ငန်းစဉ်များ	အဆိုပြုသူ (အမျိုးသားများ/ အမျိုးသမီးများ/ အမျိုးသား+ အမျိုးသမီး)	အခန်းကဏ္ဍ
၁	စိုက်ပျိုးရေးအတွက် ချေးငွေ	မမျိုးသား	
၂	မူကြိုကစားရောပစ္စည်း	မမျိုးသမီး	
၃			
၄			
၅			

ခေါင်းဆောင်၊ ကျေးရွာပီပံက်ိးအထောက်အကူပြုကော်မီတီမှ အတည်ပြုသည်။

အမည် အေးစိုးဝင်း လက်မှတ် 7ae နေ့စွဲ 10.7.2018

ကျေးရွာ ဝိထောက်ဥက္ကဋ္ဌ



၁၂။ ကဏ္ဍအလိုက်ဦးစားပေးဖွံ့ဖြိုးရေးလုပ်ငန်းများ

ကဏ္ဍအလိုက်ဦးစားပေးလုပ်ငန်းချုပ်စာရင်း

ကျေးရွာအုပ်စုအမည်- ဝင်းစိန်

ကျေးရွာအမည်- ဝင်းစိန်

ကဏ္ဍ	ဦးစားပေး အဆင့်	လုပ်ငန်းအမျိုးအစား	အဆိုပြုသူ			ခုနှစ်	ထောက်ပံ့သည့် အဖွဲ့အစည်း (သို့) ဌာန	မှတ်ချက်
			ကျား	မ	ကျား+မ			
အခြေခံအဆောက်အအုံ (လမ်း၊ တံတား၊ ရေရရှိရေး၊ မီးလင်းရေး၊)	စဉ်							
	၁	ရွာထဲတွင် ကွန်ကရစ် လမ်းအဆင့်မြှင့်	✓			၂၀၁၉	၂၀၁၅	ဆောင်ရွက်ပြီး
	၂	လျှပ်အင်း၊ လင်း၊ ဇေး			✓	၂၀၁၆	၂၀၁၅	ဆောင်ရွက်ပြီး
	၃	အခြေခံအဆောက်အအုံ နှင့် ကျေးရွာအုပ်စု	✓			၂၀၁၆	၂၀၁၅	ဆောင်ရွက်ပြီး
လူမှုရေး၊ စီးပွားရေး၊ ကျန်းမာရေးနှင့် ဆိုင်သော လိုအပ်ချက်အဆောင်	၁	အချက်အချာအဆောက်အအုံ	✓			၂၀၁၅	DRD, ကျေးရွာ	ဆောင်ရွက်ပြီး
	၂	ရေပေးစနစ်၊ ကျေးရွာ	✓			၂၀၁၇	DRD, ပညာရေး	ဆောင်ရွက်ပြီး
	၃	ကျေးရွာအုပ်စု၊ ရေပေးစနစ်			✓	၂၀၁၇	DRD, ပညာရေး	ဆောင်ရွက်ပြီး
	၄	KG, ကျေးရွာအုပ်စု			✓	၂၀၁၇	DRD, ပညာရေး	ဆောင်ရွက်ပြီး
	၅	ကျေးရွာအုပ်စု၊ ရေပေးစနစ်			✓	၂၀၁၇	DRD, ကျေးရွာ	ဆောင်ရွက်ပြီး
သက်စမ်းကျောင်း၊ ကဏ္ဍ ကျန်းမာရေးနှင့် ဆိုင်သော								
အခြားဌာ (ဌာနဆိုင်ရာများလွှဲပြောင်းနိုင်ခြင်းနှင့် အကောင်အထည်ဖော်ဆောင်ရွက်ပေး နိုင်ခြင်းမရှိသောလုပ်ငန်း)								