



ပြည်ထောင်စုမြန်မာနိုင်ငံတော်အစိုးရ  
စိုက်ပျိုးရေး၊ မွေးမြူရေးနှင့် ဆည်မြောင်းဝန်ကြီးဌာ  
ကျေးလက်ဒေသဖွံ့ဖြိုးတိုးတက်ရေးဦးစီးဌာန

**National Community Driven Development Project**  
လူထုဗဟိုပြုစီမံကိန်း၊ လှိုင်းဘွဲ့မြို့နယ်

**ကျေးရွာဖွံ့ဖြိုးရေးအစီအစဉ်**



SHOT ON MI 6X  
MI DUAL CAMERA

2019/6/7 12:02

MI DUAL CAMERA  
SHOT ON MI 6X

2019/6/7 12:02

**ဝင်းဖရကျေးရွာအုပ်စု**  
**ဝင်းဖရကျေးရွာ**

## မာတိကာ

### စဉ်    အကြောင်းအရာစာမျက်နှာ

၁။	လှိုင်းဘွဲ့မြို့နယ်အခြေပြမြေပုံ .....	၁
၂။	ကျေးရွာမြေပုံ (တည်နေရာ) .....	၂
၃။	အုပ်စုတွင်ပါဝင်သောကျေးရွာများစာရင်း .....	၃
၄။	ကျေးရွာအခြေခံအချက်အလက်များ (ကျေးရွာသမိုင်းကြောင်း) .....	၄,၅,၆
၅။	လူထုပူးပေါင်းပါဝင်သောလူမှုဆန်းစစ်ခြင်းနှင့် အကဲဖြတ်ခြင်း လုပ်ငန်းစဉ် (PSA/PRA) အကျဉ်းချုပ်ဇယား .....	၇
၆။	ကျေးရွာဖွံ့ဖြိုးရေးအစီအစဉ်အတွက်အသုံးပြုခဲ့သော PRA tools တစ်ခုချင်းစီအတွက်သုံးသတ်ချက်များ	
	၁။ကျေးရွာလူမှုရေးနှင့်အရင်းအမြစ်ပြမြေပုံ(Social Map).....	၈,၉
	၂။ရာသီခွင်ပြပြကွဲဒီဇိုင်း(Seasonal Cleander).....	၁၀,၁၁
	၃။ဥစ္စာနေကြွယ်ဝမှုပြဇယား (Wealth Ranking).....	၁၂,၁၃
	၄။ ကျား၊မပင့်ကူအိမ်သုံးသပ်ခြင်း(Cob Web).....	၁၄,၁၅
	၅။အရင်းအမြစ်အသုံးချမှုပုံစံပြဇယား(Asset Mapping).....	၁၆,၁၇,၁၈
	၆။အဖွဲ့အစည်းချိတ်ဆက်မှုပြဇယား (Veen Diagram).....	၁၉,၂၀,၂၁
၇။	ကော်မတီဝင်များရွေးချယ်ခြင်းနှင့် ကျေးရွာဖွံ့ဖြိုးရေးအစီအစဉ် ဆောင်ရွက်မှုမှတ်တမ်း ....	၂၂,၂၃
၈။	ကျေးရွာအချက်အလက်များ(PC 1) .....	
	၂၄,၂၅,၂၆,၂၇	
၉။	စီမံကိန်းစက်ဝန်းအချိန်ဇယား(PC 2).....	၂၈
၁၀။	ကျေးရွာဖွံ့ဖြိုးရေးဦးစားပေးအစီအစဉ် (PC 3).....	၂၉,၃၀,၃၁
၁၁။	အစည်းဝေးမှတ်တမ်းများ .....	၃၂,၃၃
၁၂။	ကဏ္ဍအလိုက်ဦးစားပေးဖွံ့ဖြိုးရေးလုပ်ငန်းစဉ်များ.....	၃၄

၁။ လှိုင်းဘွဲ့မြို့နယ်အခြေပြမြေပုံ

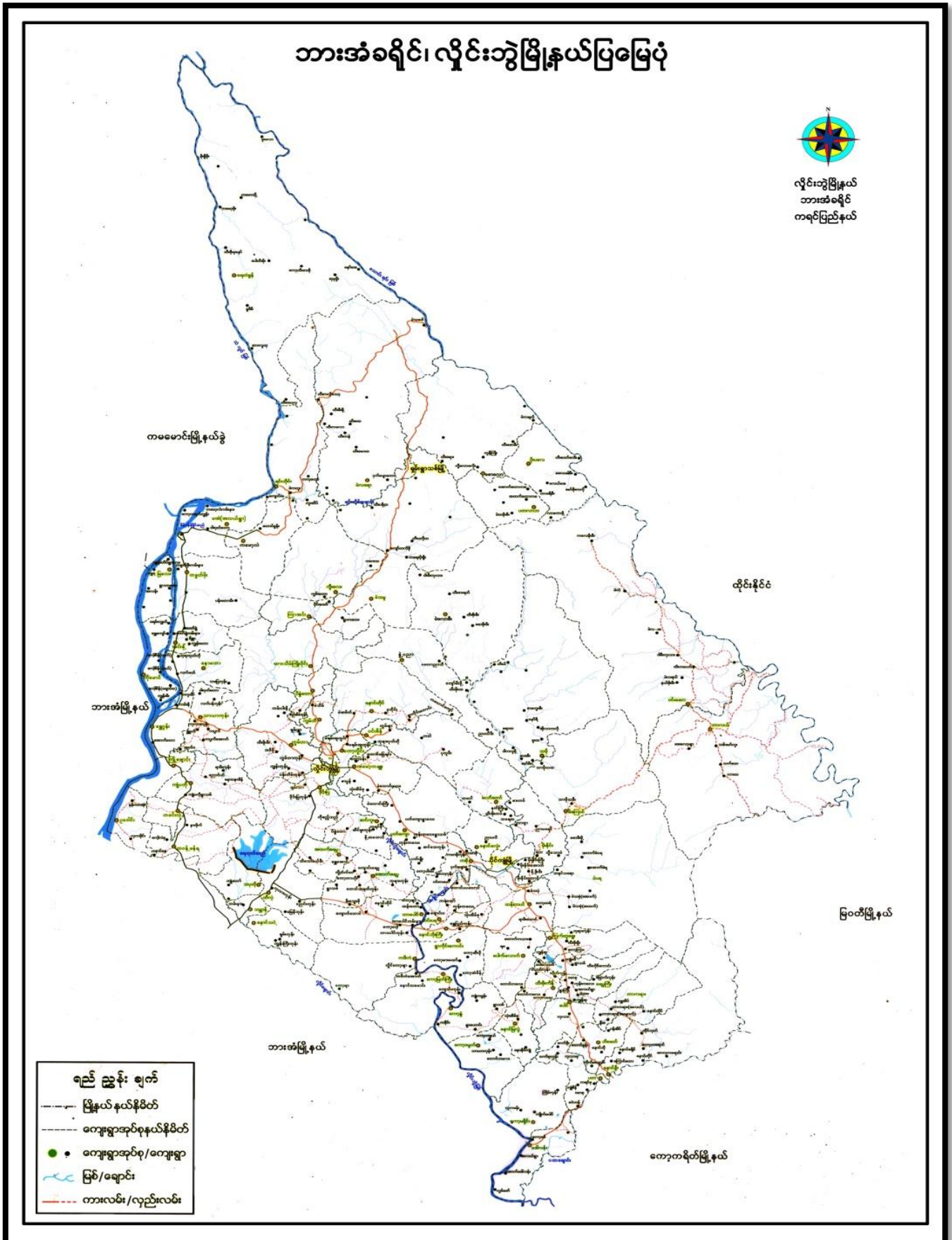

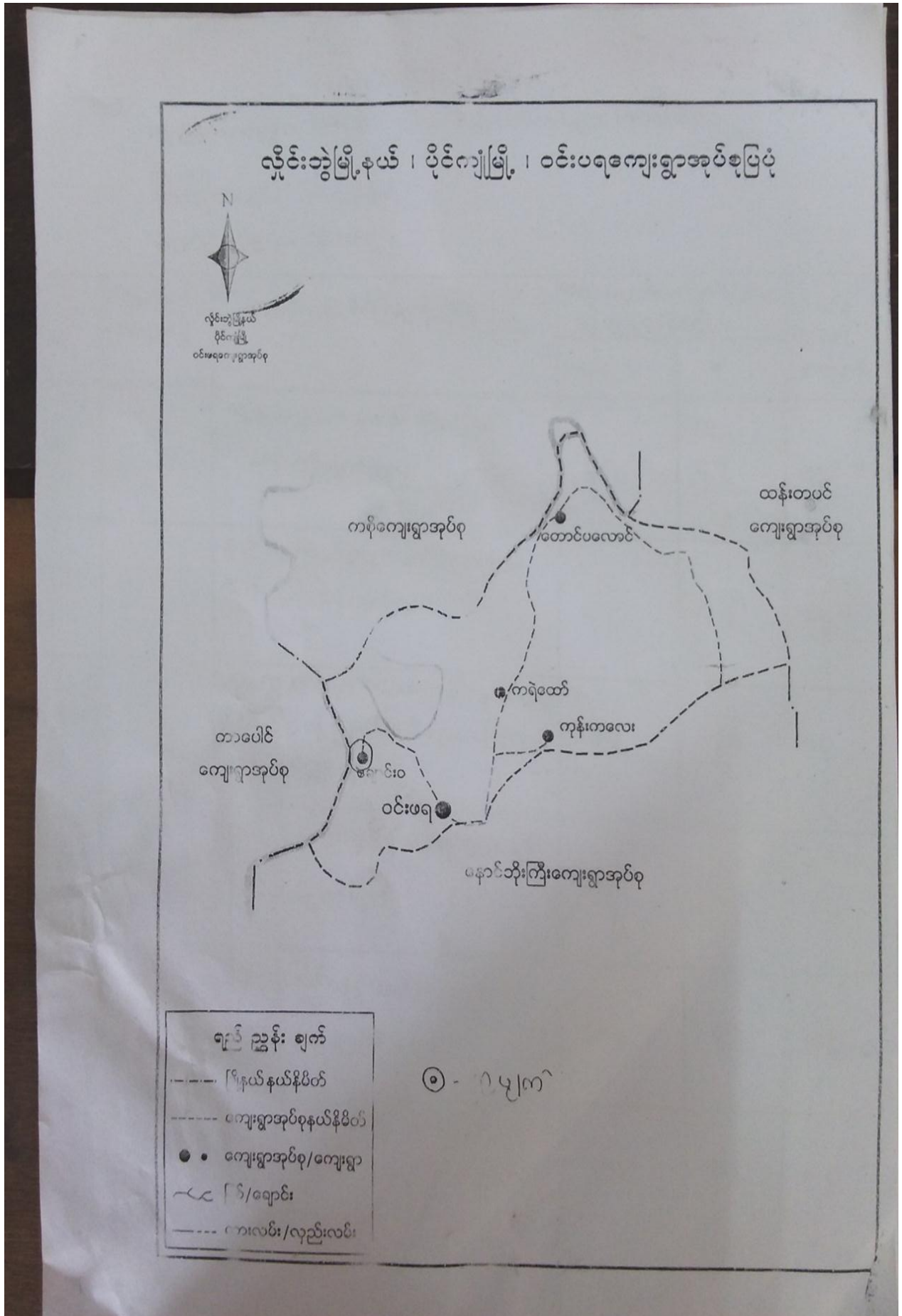

## ၃။ အုပ်စုတွင်ပါဝင်သောကျေးရွာများစာရင်း

- ၁။ တောင်ပလောင်
- ၂။ ကရဲထော်
- ၃။ ကုန်းကလေး
- ၄။ ဝင်းဖရ

ဝင်းမာရ ရွာ သမိုင်း ကြောင်း ①

ဝင်းမာရ ရွာသည် ရှေးနှစ်ပေါင်း များစွာ <sup>ထက်</sup> ဖက်တည် ယာခံသော ရွာ ဖြစ်သည်။

ဝင်းမာရ ကျေးရွာတွင် ဝင်းမာရ ကျေးရွာ၊ ကလေး၊ ကလေး၊ နှင့် ကောင်းပင်တောင် စသည်၊  
 ဝင်းမာရ ရွာတွင် စုစည်း၊ ဖွဲ့စည်းထားသည်။ ဝင်းမာရ ရွာသည် ရွာမ ဖြစ်

ဖြစ်သည်။

ဝင်းမာရ ရွာသည် ရှေးယခင်က နန်းတော်ကြီးနှင့် ဖြစ်လာကောင်း ဖွင့်ဖွင့်

ကပျိုးရူး ဖြစ်ထွန်းကာ သစ်သီးစပ် များပေါများပျက်စီးသည်။ ထို့ကြောင့်

ဝင်းမာရ ရွာ " ဟု ခေါ်တွင်ကြရာမှ ကျောက်ဖျိုး ဝင်းမာရ ရွာ ဟု ခေါင်းလဲ

ခေါ်တွင်လာခဲ့ကြသည်။

ဝင်းမာရ ရွာသည် ဒီဂရီပတ်လစ်ခေတ် တွင် ဖြန့်ဖြူးတပ်မတော် နှင့်

KNU တပ် တို့အကြား ဖြစ်ပွားပင် ဖက်ခံရသော ရွာဖြစ်သည်။ ဖြန့်ဖြူး တပ်မတော်

မှ ဝင်ရောက်ခဲ့သလို KNU တပ်မှ မည်သည့် အချိန်မှစ၍ ဝင်ရောက် နိုင်သည်။

(၁၉၇၆ ခုနှစ် - ၁၉၇၈ ခုနှစ်) တွင် ပထမဦးဆုံး အကြိမ် ရွာပျက်စီး ဖြစ်ခဲ့

ပျက်စီးခြင်း ကို ခံခဲ့ရသည်။ ရွာသူ ရွာသားများ သည် ဒီဂရီပတ် ရွာအုပ်စုများ

ပယ်ပြီး ယာဦး ရွေးငွေ၊ ကမ်းနား စသည် ကျေးရွာများတွင် ခိုလှုံ့၍ ခုခံခဲ့

ခဲ့ကြသည်။ ဖြန့်ဖြူးတပ်မတော် မှ ဝင်းမာရ ရွာ တွင် စခန်းချ ခုခံခဲ့ကြသည်။

KNU တပ်မှ ဆိုးဝမ်းဆင်ခြင်၍ ကိုယ်ပိုင် ပေါင်း များစွာ

ဆင်နွှဲ ခဲ့ကြသည်။

မြန်မာ့အလင်းစာတိုက်မှ စာတိုက်စခန်း၊ ကိုဗြင်းလုပ်ရပ်သိမ်းခံခဲ့ရသည်။  
 ထိုအချိန်တွင် မှ စာသုစာသားများသည် စင်စတင် စာသုစာသား၊ ဖောင်းရွှေ နေထိုင်လာခဲ့  
 ဖြစ်သည်။ ( ၁၉၈၄ - ခုနှစ် - ခန့်မှန်းခြေ ) တွင် နှစ်ကုန် အကြိမ်  
 စာသုစာသား မီးရှို့ ဖျက်ဆီးခြင်းကို ခံခဲ့ရရမည်။ စာသုစာသား များ  
 ထိန်းရှောင် ထွက်ပေး ခဲ့ကြရ မည်။ စင်စတင် စာ နှင့် ကျွမ်းကျင်ကြီးကြောင်း  
 တွင် မြန်မာ့အလင်းစာတိုက်မှ စခန်းအထိခံခဲ့ရသည်။ ထိုကိစ္စပေါင်း များစွာ ဆင်နွှဲ ခဲ့ကြမည်  
 သည်။ ( ၁၉၈၈ ခုနှစ် - ခန့်မှန်းခြေ ) တွင်မြန်မာ့အလင်းစာတိုက်မှ စာတိုက်စခန်းကို  
 ဖြိုဖျက်ရပ်သိမ်းခံခဲ့ရသည်။ ထိုအချိန်တွင် မှ စာသုစာသားများ သည် စင်စတင် စာသု  
 ဖြိုဖျက်ပေးပေးခြင်း ဖြစ်သည်။  
 စင်စတင်စာသည် ငြိမ်းစွဲ နှောင့်နှင့် ဒိုင်ကျို နှောင့် ထိုစံဆန်းကု နေရာ  
 တွင်လည်စွဲသဖြင့် နှစ်လုံး လိုလို့ ရေညှိမိမ့်မှု နှင့် ၇၆ဆိုင်ဖြည့်သည်။ ၂၀၁၃ ခုနှစ်  
 တွင်ကမ္ဘာ့ဇာတိသား နှင့် နှောင့်နှင့် ငြိမ်းစွဲ ဖြစ်သည်။ ငြိမ်းစွဲ နှောင့် နှင့် ဒိုင်ကျို နှောင့်  
 ထိုတွင် ကျွမ်းကျင် များ ရေစီး နှင့် အလှူ မြှောက်ပါသည်။ စာသုစာ သုစာ နှင့် ရေညှိမိမ့်  
 စွဲ စာ၊ ဆီ၊ ခဲ၊ နှောင့် အစရှိသည် နှစ်လုံး ပညာ သုစာ မြှောက်ပါသည်။  
 ရေစီး သံ နှင့် ခဲ၊ နှောင့် စာ အစရှိသည် နှစ်လုံး မြန်မာ့အလင်းစာတိုက်မှ စာတိုက်  
 စခန်းမှ စာသုစာ များ စာသုစာ မြှောက်ပါသည်။ စာသုစာ များ စာသုစာ မြှောက်  
 စာသုစာ မြှောက်ပါသည်။ နှစ်လုံး မြန်မာ့အလင်းစာတိုက်မှ စာတိုက်

ဝင်းမာ ဤတွင် မိုးတွင်း၌ ရေကြီး သလို တပေါင်း၊ ကန်ခူး၊  
 ဇွန်သီ ရှောက်ပွင့် ရေရှားပါးမှ ယောန နှင့် ဣန္ဒြေ၊ ဂျပန်၊ ဇွန်သီ  
 ရှောက်ပွင့် ရေတွင်းများ သုံးခြောက် ၏ နှိုင်းစပ်ရာ မြောင်းများမှ  
 ရေများကိုသာ သုံးစွဲ ခဲ့ကြသည်။

ထို့အပြင် ဗျာဏေ ကို ဝင်းမာ ဤ ဆင်းရဲ ဒုက္ခ များစွာ  
 ဖြစ် ဣန္ဒြေ၊ ဒို့၊ ဂျပန်၊ ဇွန်သီ၊ ဖန်တောအောင် ဖွံ့ဖြိုးမှု အား နည်း နေသေး  
 သော ဤကဏ္ဍ ဖြစ်ပါသည်။



၅။ လူထုပူးပေါင်းပါဝင်သောလူမှုဆန်းစစ်ခြင်းနှင့် အကဲဖြတ်ခြင်းလုပ်ငန်းစဉ် အကျဉ်းချုပ်ဇယား

လူထုပူးပေါင်းခြင်း  
 လူမှုဆန်းစစ်ချက် (PRA) နှင့် သက်ဆိုင်သော အချက်အလက်များ

ကျေးဇူးတင်ပေးခြင်း - ၀၆:၀၇

ကျေးဇူးတင်ပေးခြင်း - ၀၆:၀၇

စဉ်	အဖွဲ့အစည်းအဖွဲ့အစည်း	အကြောင်းအရာများ	အဖွဲ့အစည်းအဖွဲ့အစည်းအဖွဲ့အစည်း		ပါဝင်သူအရေအတွက်
			လူဦးရေ	မ	
၁။		လူမှုဆန်းစစ်ချက် အဖြစ်ဖြင့် ဆန်းစစ်ချက်များ	၃၁	၄၆	၇၇
၂။		ဒီဂရီရေးကြယ်ဝေမှုဆိုင်ရာအဖွဲ့အစည်းအဖွဲ့အစည်း	၃၁	၄၆	၇၇
၃။		ကျေးဇူးတင်ပေးခြင်းအဖွဲ့အစည်းအဖွဲ့အစည်းအဖွဲ့အစည်း	၃၁	၄၆	၇၇
၄။		ရာသီခွင်ပြုပြင်ရေးအဖွဲ့အစည်းအဖွဲ့အစည်း	၃၁	၄၆	၇၇
၅။		ပင့်ကူကိတ်သုံးယပ်အဖွဲ့အစည်းအဖွဲ့အစည်း	၃၁	၄၆	၇၇
၆။		ပင့်ကူကိတ်သုံးယပ်အဖွဲ့အစည်းအဖွဲ့အစည်း	၃၁	၄၆	၇၇

၆။ ကျေးရွာဖွံ့ဖြိုးရေးအစီအစဉ်အတွက်အသုံးပြုခဲ့သော PRA tools တစ်ခုချင်းစီအတွက် သုံးသတ်ချက်များ

၁။ ကျေးရွာလူမှုရေးနှင့်အရင်းအမြစ်ပြမြေပုံ (Social Map)



လူမှုရေး အရင်းအမြစ်ပြု ကြံ့ခိုင်

ဆွေးနွေးခြင်းနှင့် ဆန်းစစ်ခြင်း

ကျေးဇူးတင်အပ်စွာ ဝင်းဗရ — ကျေးဇူးတင်အပ်စွာ ဝင်းဗရ ရက်စွဲ ၇.၆.၁၉

- လယ်ယာ၊ ကိုင်းများဖြင့် အဓိက အသက်မွေးဝမ်းကြောင်း ပြုကြသည်။ မွေးမြူရေး နည်းပါးသည်။
- တစ်ရွာလုံး မုန့်ကောက် ကိုးကွယ်ကြသည်။
- သီးခြားနေထိုင်သော အုပ်စု မရှိပါ။
- လွန်ခဲ့သော ငါးနှစ်တာအတွင်း ဆက်သွယ်ရေး လမ်းများ မကောင်းပါ။
- သောက်သုံးရေ ရေကြီးမြစ် (ရေတွင်း၊ ခက်ရေတွင်း)
- သောက်သုံးရေ မူလမြစ် ချိတ်ပျိုးခြေ များပြားသည်။

တိုးတက်ရန် လိုအပ်သော အချက်များ

▲ မူလတန်းအဆင့်မှ အလယ်တန်းအဆင့် ပညာရေးအဖွဲ့ တိုးတက်ဖြင့်မားလာရန်။



၂။ ရာသီခွင်ပြပြကွဒိန် (Seasonal Cleander)

၁၉၅၆-၅၇ ခု  
 ကျေးရွာ-ထီးဟရ

ရာသီခွင်ပြပြကွဒိန်

ဒိုက်ယုဒစ်  
 ပါဝင်သူ-က=၃၁  
 မ=၄၆

အကြောင်းအရာ	အိုး	အိုး	အိုး	အိုး	အိုး	အိုး	အိုး	အိုး	အိုး	အိုး	အိုး	အိုး
သဘာဝဓားအိတ်ရယ်	-	-		-	-	-	-	-	-	-	-	-
ကျွန်းမာရေ	-	-				-	-	အိုးအိုး	အိုးအိုး	-	-	-
ရာသီဥတု												
ဝင်ငွေ		-	-	-	-	-	-		-			
မိတ်ပျိုးရေ	-	-										-
အားလပ်ချိန်				-	-	-	-	-	-	-	-	
ပွဲတော်												

ရာသီခွင်ဖြူ ဗြဟ္မဒိန်

ကျေးဇူးခြင်းနှင့် ဆန်းစစ်ခြင်း

ကျေးဇူးတင်စွာ ဝင်းဖရော ကျေးဇူးတင်စွာ ဝင်းဖရော ရက်စွဲ ၃.၆.၁၉

- △ တစ်ပါး၊ တန်ခူးလတွင် ငှက်ငြိုးဖြိုး ကဆုန်လတွင် မိုးတင်ခွာဖြိုး ဝါဆို၊ ဝါခေါင်လတွင် မိုးများသည်။ တော်ဘလင်း၊ နတ်တော်၊ ဗြာညို စသည့် နှင်းများဖြင့် ကောင်းစွာ ကာလ ဖြစ်သည်။
- △ နယုန်လတွင် လေကြီး၊ လေယာဉ်ကြီး၊ ဝါဆို၊ ဝါခေါင်၊ တော်ဘလင်း လများမှာ ရေပွန်း၊ မိုးကြီး သီတင်းကျွတ်၊ တန်ဆောင်မုန်းလတွင် ရေကျလာသည်။
- △ နယုန်၊ ဝါဆို၊ ဝါခေါင်လများတွင် တုတ်ကွေး အဖြစ်များသည်။
- △ နယုန်လမှာ ပျိုးကြဲဖြိုး၊ ဝါဆို၊ ဝါခေါင်တွင် ခေါင်းရိုက်ကြသည်။ တော်ဘလင်း၊ သီတင်းကျွတ်လတွင် မြေဝါ၊ နှမ်း၊ အခြားသီးနှံ ခေါင်းများ ကူးလုံး ရိုက်သိမ်းကြသည်။
- △ တပို့တွဲလ၊ တပေါင်းလတွင် ခေါင်းသီးနှံ ပြိုက်သိမ်းဖြိုးတောကြောင့် ဝင်းဖရော အများဆုံး ရရှိတော့လျက်ဖြစ်သည်။
- △ တန်ခူးလ သင်္ကြန်ပွဲ၊ ကဆုန်လ ညောင်ရေညှိုးပွဲ၊ နယုန်လ ကုန်းပွဲ၊ ဝါဆိုလ ဝါဆိုသင်္ကြန်ပွဲ၊ ဝါခေါင်လ တရုတ်လက်ချည်ပွဲ၊ တန်ဆောင်မုန်းလ ကာကွယ်ပွဲ၊ သီတင်းကျွတ်လ ယါဂုဏ်ပွဲ၊ နတ်တော်လ နတ်ကန်းပွဲ ဗြာညိုလ တရုတ်သစ်ကူးပွဲ၊ တပို့တွဲလ တပို့တွဲပွဲ၊ တပေါင်းလတွင် ဂြင်ဖြူပွဲ အစိုးသီးကျွမ်းပွဲဖြစ်သည်။



၃။ ဥစ္စာခန့်ကြယ်ပမူပြဇယား (Wealth Ranking)

ရက်စွဲ - ၇.၆.၁၉ ကျေးရွာ - ထီးဇာ		ဥစ္စာခန့်ကြယ်ပမူပြဇယား		ဒိုက်ယာဒစ် ပါဝင်သူ - ၈-၃၁ ၆-၄၆	
အဆင့်	သတ်မှတ်ချက်	အိမ် ထောင်စု	ရာခိုင် နှုန်း		
ဖြေလည် သောအုပ်စု	နှစ်ထပ်တိုက်၊ ရာဘာခြံ (၁၀ ဧက)၊ ကား (၁)စီး၊ ဆိုင်ကယ် (၁)စီး၊ ကိုင် (၅၀)ဧက၊ ကလေးကွဲ၊ ရေထိထား နိုင်	၂၀	၁၇ %		
အလယ် အလတ် အုပ်စု	သွပ်မိုးပျဉ်ထောင်အိမ်၊ ကိုင် (၃ ဧက) ကား (၁)စီး၊ ဆိုင်ကယ် (၁)စီး၊ မထက်တန်းထိကျောင်းထား နိုင်၊ နွား (၂)ဧကခန့်	၆၅	၅၄ %		
မဖြေလည် သောအုပ်စု	ဖက်မိုးပျဉ်ထောင်အိမ်၊ ကျောက်လုပ်ကိုင်၊ စက်ဘီး (၁)စီး၊ ကလေးအလယ်တန်း ကထိ ထား နိုင်	၃၅	၂၆ %		
စုစုပေါင်း		၁၂၀	၁၀၀ %		

ဥစ္စာခန့် ကြွယ်ဝမှု

ဆွေးနွေးခြင်းနှင့် ဆန်းစစ်ခြင်း

ကျေးဇူးတင်စွာ ဆက်လက် ဆွေးနွေးခြင်းအတွက် ရက်စွဲ ၇.၆.၁၄

- △ ကျေးဇူးတင်စွာ မဖြေလည်သော မေးခွန်းများ (၃၅) ခု ရှိသည်။
- △ မဖြေလည်ရသည့် မေးခွန်းများမှာ နှစ်စဉ်၊ လျှောက်ထားသူများ ဘာလုပ်ဆောင်သောကြောင့် ဖွံ့ဖြိုးရေး ဖွံ့ဖြိုးခြင်း၊ ကလေးများ ခြင်းကြောင့် ကျောင်းမထားနိုင်ခြင်း။
- △ မေးခွန်းများတွင် မဖြေလည်သော အချက်များ၏ အားလပ်ချိန် တွင် မေးခွန်းများဖြင့် အတိုးတက်သော လိုအပ်ချက်များကို အလေးထား စဉ်းစားပေးခြင်းဖြင့် လူမှုမှုအဆင့်အတန်းပိုမိုဆောင် ဖြေလာမည် ဖြစ်သည်။
- △ ရေရှည်ရေး လုပ်ငန်းများကြောင့် ကလေးများ လေ့လာရန် အချိန် အကန့်အသတ် ဘာကြောင့် ရှိရပါသလဲ ဟု မေးခွန်းများ ရှိသည် ဖြစ်သည်။

ပူးပေါင်းပါဝင် ဆွေးနွေးသူ - ကျား (၃၁)၊ မ (၄၆)

နေ့စွဲ - ၇.၆.၁၉

ကျေးဇူး-စင်းပရ

ဒီတိယနှစ်

ပါဝင်သူ-  $m=၃၁$   
မ-  $n=၄၆$

ပင့်ကူအိမ် (အမျိုးသား+အမျိုးသမီး)

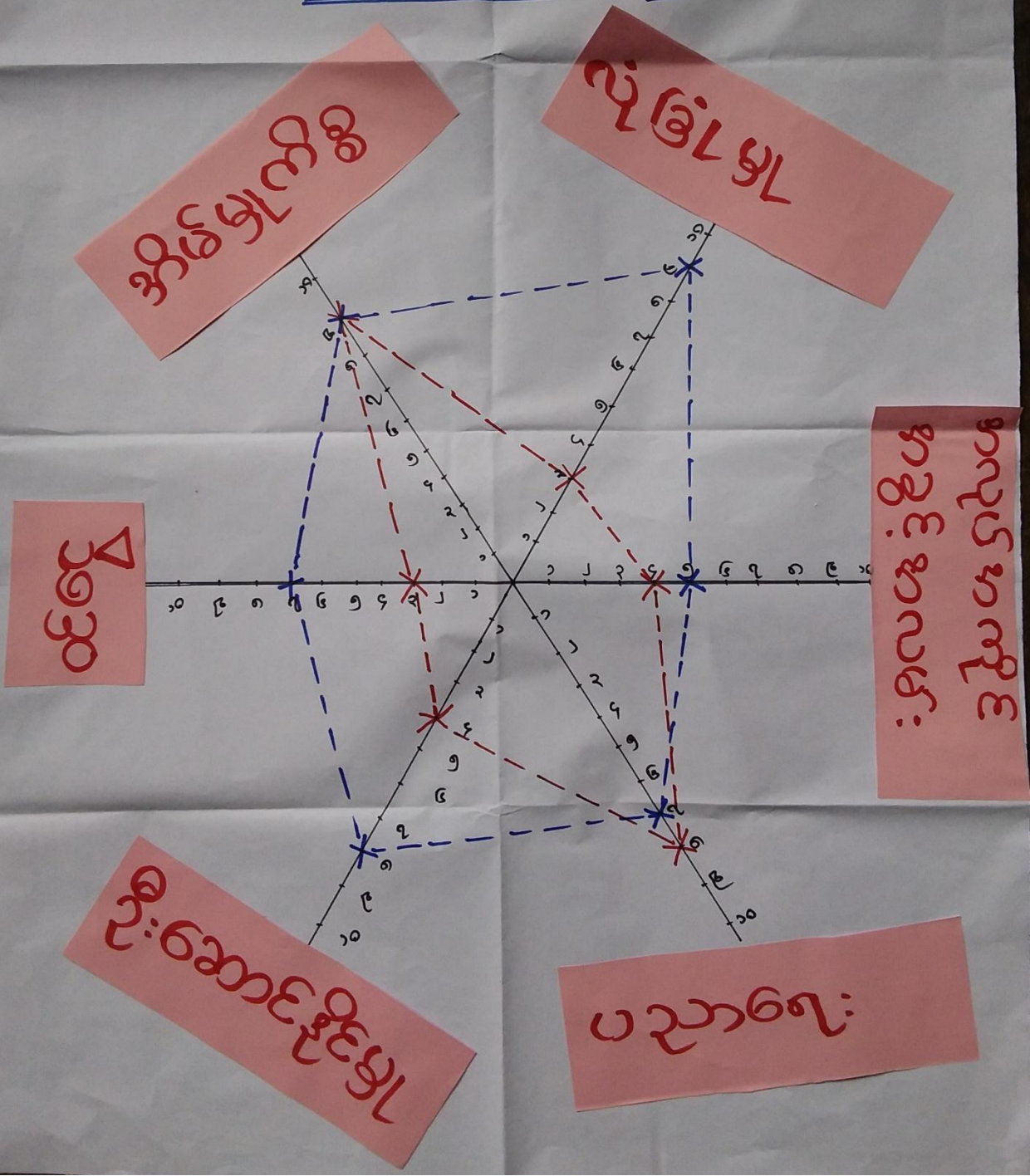



ဆွေးနွေးခြင်းနှင့် ဆန်းစစ်ခြင်း

ကျေးရွာအုပ်စု ဝင်းဖေ - ကျေးရွာ ဝင်းဖေ - ရက်စွဲ ၇.၆.၁၉

- Δ ပညာရေးတွင် ကမ္ဘာ့သမီးများသည် အမျိုးသားများထက် ကြီးစားမှုရှိခြင်း၊ လိမ္မာရေးခြားရှိခြင်းတို့ကြောင့် ကမ္ဘာ့သမီးများထက် ကမ္ဘာ့သမီးမက ပိုမိုများပြားခြင်း ဖြစ်သည်။
- Δ ကမ္ဘာ့သမီးများသည် ကမ္ဘာ့သားများထက် အိမ်တွင်ရှိသော အချိန် ပို၍ များသောကြောင့် အိမ်မှုကိစ္စတွင်လည်း ကမ္ဘာ့သားများထက် ကမ္ဘာ့သမီးများက ပိုမိုများပြားခြင်း ဖြစ်သည်။
- Δ ဝင်ငွေ၊ လုံခြုံမှု၊ ဦးဆောင်နိုင်မှု၊ အလုပ်အကိုင် အခွင့်အလမ်းတို့တွင် ကမ္ဘာ့သမီးများက ကမ္ဘာ့သားထက် ပို၍ နည်းပါးသည်။ အကယ်၍ ကြောင့်ဆိုသော် ကမ္ဘာ့သမီးများသည် အားပေးမှု ဖြစ်ခြင်း၊ မိရိုးဖလာအရ ကမ္ဘာ့သားများကို ပို၍ စားပေးခြင်း စသည့် အချက်များကြောင့် ကမ္ဘာ့သမီးမက ပို၍ နည်းပါးခြင်း ဖြစ်သည်။
- Δ ကျေးရွာတွင် ကမ္ဘာ့သမီးများအား လုပ်ပိုင်ခွင့်နှင့် လုပ်အားခ တန်းတူပေးခြင်း၊ ဖွံ့ဖြိုးရေး လုပ်ငန်းများ ဆောင်ရွက်ရာတွင် ကမ္ဘာ့သမီးများအား လက်ခံခံခြင်းဖြင့် ကမ္ဘာ့သမီးများ၏ ကံ ဖြည့်စားလာရန် ကူညီနိုင်မည်။

ပူးပေါင်းပါဝင် ဆွေးနွေးသူ - ကျား (၃၁)၊ မ (၄၆)

နေ့စွဲ- ၇. ၆. ၁၉  
 ကျေးရွာ- ဝင်းဖျာ

ဒုတိယနှစ်  
 ပါဝင်သူ- ၈ = ၃၁  
 မ = ၄၆

ကျား-မရေးရာ အကျဉ်းအမြစ် (သုံးစွဲမှု)

အမျိုးသား      အမျိုးသမီး      အမျိုးသား + အမျိုးသမီး

လယ်ထွန်စက်	အပ်ချုပ်စက်	လယ်၊ ကိုင်း၊ ချောင်း
		ဘုန်း၊ ကြီးကျောင်း
		စာသင်ကျောင်း၊
		ဆေးပေးခန်း
		စက်ရေတွင်း
		အိမ်တွင်း
		သဲ
		လမ်း၊ တံတား
		ဘေးလုံး ကွင်း
		စက်လှေ
		ရော်ဘာခြံ
		ရေတွင်း၊
		စေတီ

အရင်းအမြစ် သုံးစွဲမှုနှင့် ထိန်းချုပ်မှု

ဆွေးနွေးခြင်းနှင့် ဆန်းစစ်ခြင်း

ကျေးဇူးတင်စွာ ဝင်းထရု ကျေးဇူးတင်စွာ ထိန်းချုပ်ခြင်း ရက်စွဲ ၇.၆.၁၉

- Δ အုပ်ချုပ်ခံရမှုကို အမျိုးသမီးများသာ သုံးစွဲကြခြင်း ထိန်းချုပ်မှုတွင် အမျိုးသမီးတွေ အမျိုးသားပါ တန်းတူ ထိန်းချုပ်ကြသည်။
- Δ ကောလိပ်တွင်းကို အမျိုးသမီးများနှင့် အမျိုးသားများက ပူးတွဲသုံးစွဲကြခြင်း အမျိုးသားများသာ ထိန်းချုပ်သည်။
- Δ အမျိုးသမီးများ သီးသန့် ထိန်းချုပ်မှု မရှိပါ။
- Δ လယ်၊ ဂူ၊ နွားကြီးကျောင်း၊ ချောင်း၊ စေတီ၊ စာသင်ကျောင်း၊ ဆေးပေးခန်း အစရှိသည်တို့ကို အမျိုးသမီးများနှင့် အမျိုးသားများ တန်းတူ သုံးစွဲကြခြင်း ထိန်းချုပ်မှုတွင် လည်း တန်းတူ ထိန်းချုပ် ကြသည်။

ပူးပေါင်းပါဝင် ဆွေးနွေးသူ - ကျား ( ၃၁ ) ၊ မ ( ၄၆ )

၆။ အဖွဲ့အစည်းချိတ်ဆက်မှုပြပုံ (Veen Diagram)

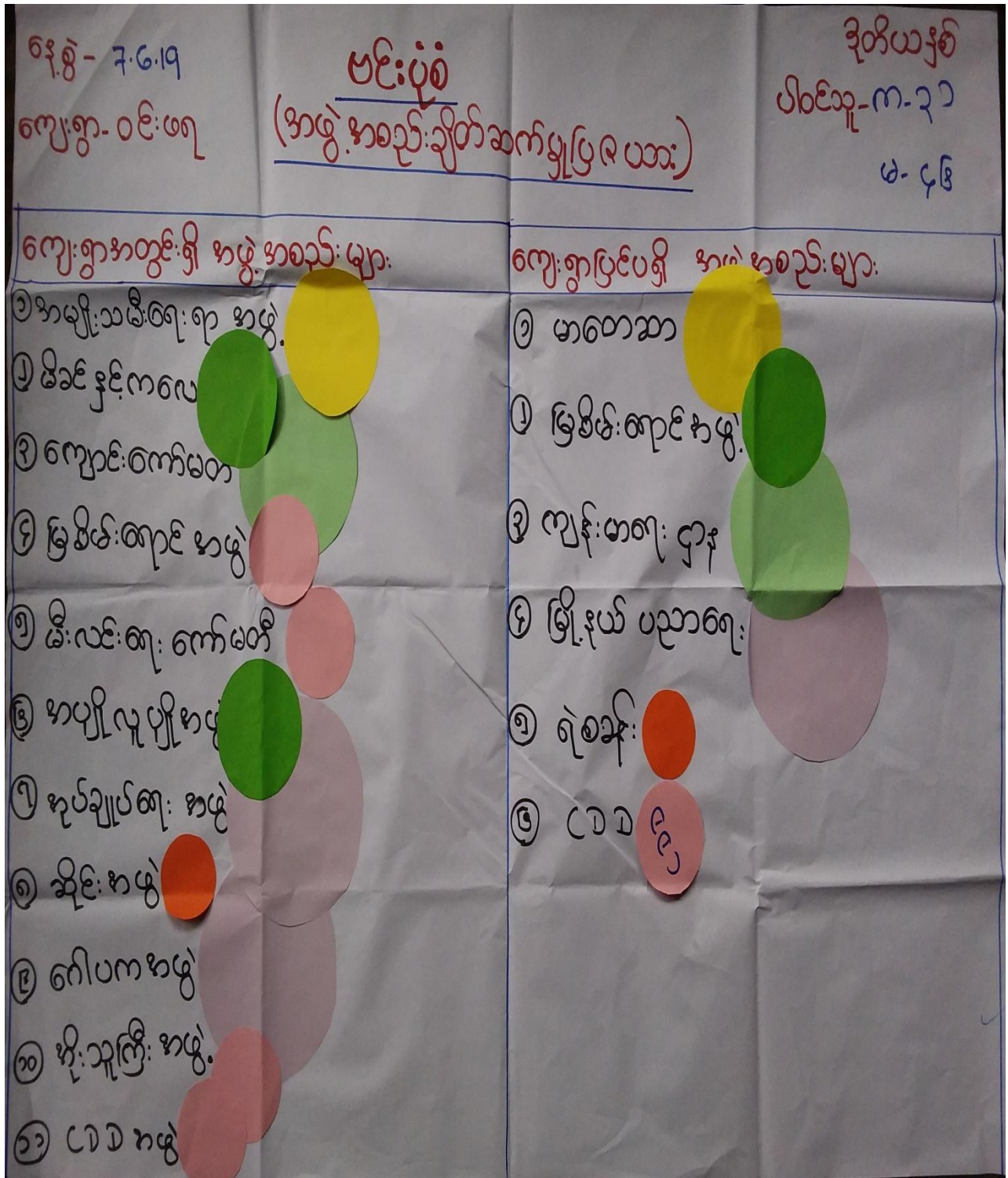



မင်းပုံခံ

ဆွေးနွေးခြင်းနှင့် ဆန်းစစ်ခြင်း

ကျေးဇူးတင်စွာ ဝမ်းသာ ကျေးဇူးတင်စွာ ဝမ်းသာ ရက်စွဲ ၇.၆.၁၉

- ကျေးဇူးတင်စွာတွင် နှုတ်ချပေးရေးများ/ကျေးဇူးတင်စွာခေါင်းဆောင်များသည် ကျေးဇူးတင်စွာတွင်း ဖွံ့ဖြိုးတိုးတက်ရေးတွင် အဓိက ဦးဆောင်သည်။
- ဂေါပကနှင့် ကျောင်းဆက်တက်ဖွဲ့စည်းသည် ရွာကွင်းရှိ သာရေး၊ နာရေးနှင့် ပညာရေး ကိစ္စရပ်များတွင် အဓိက ဆောင်ရွက်သည်။
- အမျိုးသမီးရေးရာဖွဲ့စည်း ဝိသိကလေးဆင့်ရှောက်ရေး ဖွဲ့စည်းသည် အမျိုးသမီးအဖွဲ့များ ဖြစ်ကြပြီး ကျေးဇူးတင်စွာ၏ လူမှုရေး ကိစ္စရပ်များကို အဓိက ဆောင်ရွက်သည်။
- ဖြစ်ပွားရောင်စွာ၊ ငဝါတော်ဖက်ဖွဲ့၊ ဝိသိကလေးရေးစွာ၊ အပျိုလူပျိုအဖွဲ့၊ ဆိုင်းအဖွဲ့၊ နှိုးသူကြီးအဖွဲ့တို့သည် ကျေးဇူးတင်စွာ၏ ဝိသိကလေး၊ သာရေး၊ နာရေး၊ ဝင်ငွေ ရရှိရေး၊ ကျေးဇူးတင်စွာ ဖွံ့ဖြိုးတိုးတက်ရေးအတွက် ဦးစီး ဆောင်ရွက်ကြသည်။
- မာတေဇာနှင့် ကျန်းမာရေးဌာနသည် ကျန်းမာဖွံ့ဖြိုးရေးတို့ကို အဓိက ဆောင်ရွက်ပြီး ဖြိုနှိပ်ပညာရေးများကို နှိုးဆော်သည် ကျေးဇူးတင်စွာ၏ ပညာရေးကိစ္စရပ်များနှင့် လုံခြုံရေးတို့တွင် အဓိက ဆောင်ရွက်သည်။

မင်းပေါင်းပါဝင်ဆွေးနွေးသူ - ကျား (၃၁)၊ မ (၄၆)

၇။ ကော်မတီဝင်များရွေးချယ်ခြင်းနှင့် ကျေးရွာဖွံ့ဖြိုးရေးအစီအစဉ် ဆောင်ရွက်မှုမှတ်တမ်း







**၈။ကျေးရွာအချက်အလက်များ(PC 1)**

ပုံစံ - ၈ - ၁ ကျေးရွာအခြေခံအချက်အလက်များ (Form PC 1)

လမ်းညွှန်ချက်။ကျေးရွာတစ်ရွာသို့ ပထမဆုံးမိတ်ဆက်ခရီးသွားရောက်သောအခါလူထုစည်းရုံးရေးမှူးသည် ကျေးရွာခေါင်းဆောင်များအားကျေးရွာအချက်အလက်များကိုမေတ္တာရပ်ခံ၍တောင်းခံရသည်။ဤအချက်အလက်များကိုစီမံကိန်းမိတ်ဆက်အစည်းဝေးမတိုင်မီတောင်းခံရမည်။စီမံကိန်းမိတ်ဆက်အစည်းဝေးတွင် လူထုစည်းရုံးရေးမှူးသည် ဤအချက်အလက်များအား စစ်ဆေးပြီးမှန်ကန်အောင်ပြုလုပ်ရမည်။ ပြီးနောက်တွင် လူထုစည်းရုံးရေးမှူးမှ သတင်းအချက်အလက်ထဲသို့ Tablets မှ တဆင့် ဖြည့်သွင်းရမည်။

ကျေးရွာခေါင်းဆောင် အမည် <b>ဦးသန်းဖြူ</b>	ကျေးရွာခေါင်းဆောင်၏ ဖုန်းနံပါတ် <b>၀၇၆၀၂၅၀၁၇၂၁၆</b>	လူထုစည်းရုံးရေးမှူး၏အမည် <b>ခင်အုန်းစော၊ စောသိန်း</b>
ပြည်နယ်၊တိုင်းဒေသကြီး <b>ဧရာဝတီ</b>	မြို့နယ် <b>မြိုင်ကွဲ</b>	ကျေးရွာအုပ်စု <b>ဝင်းပင်</b>
		ကျေးရွာ <b>ဝင်းပင်</b>

က။ လူဦးရေ

လူမျိုးစု	အိမ်ထောင်စုအရေအတွက်	ကိုးကွယ်သည့်ဘာသာ	အိမ်ထောင်စုအရေအတွက်
လူမျိုးစု (၁)- <b>ဧရာဝတီ</b>	<b>၁၁၉</b>	ဘာသာ(၁)- <b>ဗုဒ္ဓ</b>	<b>၁၂၁</b>
လူမျိုးစု (၂)- <b>ဧရာဝတီ</b>	<b>၂</b>	ဘာသာ(၂)- <b>ဗုဒ္ဓ</b>	
လူမျိုးစု (၃)-----		ဘာသာ(၃)-----	
လူမျိုးစုရော-----		ဘာသာရော-----	
အခြား	-		
	အရေအတွက်		
မသန်စွမ်းသူများ	<b>၈</b>		
သက်ကြီးရွယ်အိုများ (၆၅ နှစ် နှင့် အထက်)	<b>၅၄</b>		
စစ်ဘေးရှောင်	-		

ပုံစံ - ၈ - ၁ ကျေးရွာအခြေခံအချက်အလက်များ (Form PC 1)

လမ်းညွှန်ချက်၊ ကျေးရွာတစ်ရွာသို့ ပထမဆုံးမိတ်ဆက်ခရီးသွားရောက်သောအခါ လူထုစည်းရုံးရေးမှူးသည် ကျေးရွာခေါင်းဆောင်များအား ကျေးရွာအချက်အလက်များကို မေတ္တာရပ်ခံ၍ တောင်းခံရသည်။ ဤအချက်အလက်များကို စီမံကိန်းမိတ်ဆက်အစည်းဝေးမတိုင်မီ တောင်းခံရမည်။ စီမံကိန်းမိတ်ဆက်အစည်းဝေးတွင် လူထုစည်းရုံးရေးမှူးသည် ဤအချက်အလက်များအား စစ်ဆေးပြီး မှန်ကန်အောင် ပြုလုပ်ရမည်။ ပြီးနောက်တွင် လူထုစည်းရုံးရေးမှူးမှ သတင်းအချက်အလက်ထဲသို့ Tablets မှ တဆင့် ဖြည့်သွင်းရမည်။

ကျေးရွာခေါင်းဆောင် အမည် <b>ဦးသန်းမြင့်</b>	ကျေးရွာခေါင်းဆောင်၏ ဖုန်းနံပါတ် <b>၀၇၆၆၁၅၀၁၃၁၆</b>	လူထုစည်းရုံးရေးမှူး၏အမည် <b>ဒေါ်နန်းစော၊ စောသိန်း</b>
ပြည်နယ်၊ ဇန်နဝါရီလ <b>ဧရာဝတီ</b>	မြို့နယ် <b>မြင်းကွဲ</b>	ကျေးရွာအုပ်စု <b>ဝင်းပင်</b>
		ကျေးရွာ <b>ဝင်းပင်</b>

က။ လူဦးရေ

လူမျိုးစု	အိမ်ထောင်စုအရေအတွက်	ကိုးကွယ်သည့်ဘာသာ	အိမ်ထောင်စုအရေအတွက်
လူမျိုးစု (၁) - <b>ဧရာဝတီ</b>	<b>၁၁၉</b>	ဘာသာ(၁) - <b>ဗုဒ္ဓ</b>	<b>၁၂၁</b>
လူမျိုးစု (၂) - <b>ဧရာဝတီ ဗမာ</b>	<b>၂</b>	ဘာသာ(၂) - <b>ဗုဒ္ဓ</b>	
လူမျိုးစု (၃) -----		ဘာသာ(၃) -----	
လူမျိုးစုရော -----		ဘာသာရော -----	
အခြား	-		
	အရေအတွက်		
မသန်စွမ်းသူများ	<b>၈</b>		
သက်ကြီးရွယ်အိုများ (၆၅ နှစ် နှင့် အထက်)	<b>၅၄</b>		
စစ်ဘေးရှောင်	-		

	အမျိုးသား(အရေအတွက်)	အမျိုးသမီး(အရေအတွက်)	စုစုပေါင်းအရေအတွက်
လူဦးရေ	၄၁၆	၄၃၄	၈၅၀
လူမျိုးစု (၁)-ဣရစ်	၄၁၄	၄၃၄	
လူမျိုးစု (၂)-ဣရစ် + မဟာ	၂		
လူမျိုးစု (၃)-----			
အခြား			
အိမ်ထောင်ဦးစီး	၆၀	၃၁	၉၁

(ခ)အခြေခံအဆောက်အအုံ အသုံးအဆောင်များ

စာသင်ကျောင်း	အမှတ် ခြစ်ပါ	ကျန်းမာရေး	အမှတ် ခြစ်ပါ	ဘာသာရေးအဆောက် အအုံများ	အမှတ် ခြစ်ပါ
အထက်တန်းကျောင်း	<input type="checkbox"/>	ဆေးရုံ	<input type="checkbox"/>	စေတီ	<input checked="" type="checkbox"/>
အလယ်တန်းကျောင်း	<input type="checkbox"/>	ကျန်းမာရေးဌာန	<input type="checkbox"/>	ဘုန်းကြီးကျောင်း	<input checked="" type="checkbox"/>
မူလတန်းကျောင်း	<input checked="" type="checkbox"/>	ကျန်းမာရေးဌာနခွဲ	<input checked="" type="checkbox"/>	ဟိန္ဒူဘုရားကျောင်း	<input type="checkbox"/>
မူကြိုကျောင်း	<input type="checkbox"/>	ဆေးပေးခန်း	<input type="checkbox"/>	ခရစ်ယာန်ကျောင်း	<input type="checkbox"/>
အခြား	<input type="checkbox"/>	အခြား	<input type="checkbox"/>	ဗလီ	<input type="checkbox"/>
				အခြား	<input type="checkbox"/>
မှတ်ချက်		မှတ်ချက်		မှတ်ချက်	

(ဂ) ကျွမ်းကျင်သူများမှတ်တမ်း (ကျေးရွာတွင်နေထိုင်သော သို့မဟုတ် တခြားရွာမှလာရောက်သောကျွမ်းကျင်သူများ)

(၁) စာသင်ကျောင်း			(၂) ကျန်းမာရေး			(၃) လက်မှုပညာရှင်		
	ရွာတွင်နေထိုင်သူ	အခြားရွာမှလာသူ		ရွာတွင်နေထိုင်သူ	အခြားရွာမှလာသူ		ရွာတွင်နေထိုင်သူ	အခြားရွာမှလာသူ
မူလတန်းပြဆရာ/မ	<input checked="" type="checkbox"/>	<input checked="" type="checkbox"/>	ဆရာဝန်	<input type="checkbox"/>	<input type="checkbox"/>	လက်သမား	<input checked="" type="checkbox"/>	<input type="checkbox"/>
အထက်တန်းပြဆရာ/မ	<input checked="" type="checkbox"/>	<input type="checkbox"/>	လက်ထောက်ကျန်းမာရေးမှူး	<input type="checkbox"/>	<input type="checkbox"/>	ပန်းရံ	<input checked="" type="checkbox"/>	<input type="checkbox"/>
အလယ်တန်းပြဆရာ/မ	<input checked="" type="checkbox"/>	<input type="checkbox"/>	အမျိုးသမီးကျန်းမာရေးဆရာမ	<input type="checkbox"/>	<input type="checkbox"/>	လျှပ်စစ်ကျွမ်းကျင်ပီးသမား	<input checked="" type="checkbox"/>	<input type="checkbox"/>
မူကြိုဆရာ/မ	<input type="checkbox"/>	<input type="checkbox"/>	သားဖွားဆရာမ	<input checked="" type="checkbox"/>	<input type="checkbox"/>	ရေပိုက်သွယ်သူ	<input checked="" type="checkbox"/>	<input type="checkbox"/>
အခြား	<input type="checkbox"/>	<input type="checkbox"/>	ပြည်သူ့ကျန်းမာရေးလုပ်သား	<input type="checkbox"/>	<input type="checkbox"/>	စက်ပြင်ဆရာ	<input checked="" type="checkbox"/>	<input type="checkbox"/>
မှတ်ချက်				မှတ်ချက် ကြီး(၅၅၆၂၁) (၁)ခွဲ အလုံသားဖွား (၁)ခွဲ				မှတ်ချက်

(ဃ) ကျေးရွာသို့ ရောက်ရှိနိုင်သည့်လမ်းအခြေအနေ / ကျေးရွာတစ်ရွာသည် ၎င်း၏ကျေးရွာအုပ်စုနှင့် ဆက်သွယ်ထားသော လမ်းအခြေအနေ (အောက်ပါတို့ကိုပိုင်းပါ)

ကျောက်ကြမ်းလမ်း:      ကတ္တရာလမ်း:      ကွန်ကရစ်လမ်း      မော်တော်ဆိုင်ကယ်လမ်း:  
 ကျောက်ခင်းလမ်း:      ခြေသားလမ်း:      လူသွားလမ်း:      အခြား: \_\_\_\_\_

(င) ကျေးရွာဖွံ့ဖြိုးမှုစီမံချက် ပိုင်းပါ

(၁) လူထုဗဟိုပြုစီမံကိန်းမစတင်မှီ ဤကျေးရွာတွင်ကျေးရွာဖွံ့ဖြိုးမှု စီမံချက်ရှိခဲ့ပါသလား? ရှိပါသည်/မရှိပါ/မသိပါ

(၂) ရှိခဲ့ပါလျှင် ဤစီမံချက်ကို မည်သည့် ခုနှစ်တွင်ပြင်ဆင်ခဲ့ပါသနည်း? နှစ်: ၂၀၁၆ / မသိပါ

(၃) ဤစီမံချက်ကို မြို့နယ်မှအတည်ပြုခဲ့ပါသလား? ပြုခဲ့ပါသည်/မပြုခဲ့ပါ / မသိပါ

(စ) ရိုးအကွာအဝေး

(၁) ဤကျေးရွာ၏ပဟိုမှရင်းကျေးရွာအုပ်စု၏ပဟိုအထိရိုးခိုင်မည်မျှကွာဝေးသနည်း? မိုင်-----/မသိပါ

(၂) ဤကျေးရွာမှ ရင်းကျေးရွာအုပ်စုပဟိုအထိသွားလာရာတွင်ကြာမြင့်သည့်အချိန်။

ခြောက်သွေ့ရာသီတွင်ကြာချိန်-----တော်လာဂျီ/မော်တော်ဆိုင်ကယ်/ခြေလျင်/လား/မော်တော်ဘုတ်/

အခြား -----

မိုးရာသီတွင်ကြာချိန်-----တော်လာဂျီ/မော်တော်ဆိုင်ကယ်/ခြေလျင်/လား/မော်တော်ဘုတ်/

အခြား -----

(ဆ) ပတ်ဝန်းကျင်ဆိုင်ရာသဘာဝဘေးအန္တရာယ်

ဤကျေးရွာတွင်ရေကြီးခြင်းကဲ့သို့ သဘာဝဘေးအန္တရာယ်ကျရောက်မှုခြင်း ရှိပါသလား။

မရှိပါ

ရှိပါသည်

ရှိလျှင်ဖော်ပြပါ ရေကြီးခြင်း

(ဇ) ကျေးရွာတွင် ဇွဲစည်းထားသော အဖွဲ့အစည်းများ

လူထုပဟိုပြုစီမံကိန်းမတိုင်မီ ဤကျေးရွာတွင် ကျေးရွာဖွံ့ဖြိုးရေးအတွက် အစိုးရ(သို့)ရွာသားများကိုယ်တိုင်(သို့) စီမံကိန်းတစ်ခုခုမှ ဇွဲစည်းထားသည့် အဖွဲ့အစည်းများရှိပါသလား။

(၁) ဖွံ့ဖြိုးရေးကော်မတီ

(၃) စောကီဆောင်ရွက်ရေးအဖွဲ့

(၂) ကျေးရွာကော်မတီ (၂၃)

(၄) မိုးလင်းရေးကော်မတီ

(ဈ) အထွေထွေအုပ်ချုပ်ရေး ဦးစီးဌာန (GAD) မှ မှတ်တမ်းတင်ထားခြင်း

ဤကျေးရွာသည် အထွေထွေအုပ်ချုပ်ရေး ဦးစီးဌာန (GAD) မှ မှတ်တမ်းတင်ထားမှု ရှိပါသလား။

မရှိပါ

ရှိပါသည်

ကျေးရွာခေါင်းဆောင်

အမည် ဒွါးဝင်းမြင့်

လက်မှတ် မြင့် နေ့စွဲ ၃.၆.၂၀၂၀

လူထုစည်းရုံးရေးမှူး

အမည် ဒေါ်နန်းစော

လက်မှတ် နန်းစော နေ့စွဲ ၃.၆.၂၀၂၀

# ငြိမ်းချမ်းစက်ဝန်းအချိန်ဇယား(PC 2)

ပုံစံ - ၀၂ - စီမံကိန်းစက်ဝန်းအချိန်ဇယား (PC 2)

လမ်းညွှန်ချက်၊ သက်ဆိုင်ရာလူထုစည်းရုံးရေးမှူး၊ လက်ထောက်နည်းပညာရေးမှူးများ၊ စီမံကိန်းစက်ဝန်းအထွေထွေစီမံကိန်းဦးစီးဌာန၊ ကျေးရွာအုပ်စုအတွက် ငြိမ်းချမ်းစက်ဝန်းအချိန်ဇယား

စည်းရုံးရေးမှူး/လက်ထောက်နည်းပညာရေးမှူးဝန်ထမ်း အမည် - **ခင်အေးစန်း**

နေ့စွဲ **15.6.20** စက်ဝန်းအားအမှတ်ခြိတ်ပါ  စက်ဝန်း(၁)  စက်ဝန်း(၂)  စက်ဝန်း(၃)  စက်ဝန်း(၄)

မြည်နယ်/တိုင်း **ကရင်** မြို့နယ် **မြိုင်ဒဲးဘွဲ** ကျေးရွာအုပ်စု **၁၉၊ ၁၇** ကျေးရွာ **၁၉၊ ၁၇**

စီမံကိန်းဆောင်ရွက်မှုအဆင့်များ	နေ့စွဲ		အစည်းအဝေးတွင်တက်ရောက်သူအရေအတွက်						
	စတင်သည့်နေ့	ပြီးဆုံးသည့်နေ့	အမျိုးသား	အမျိုးသမီး	အိမ်ထောင်စု	လူမျိုးစုတက်ရောက်သူ အရေအတွက် နှင့် လူမျိုးစုအမည်	အိမ်ထောင်စုပေါင်း	အိမ်ထောင်စု %	
၁။ ကျေးရွာစီမံကိန်း မိတ်ဆက်အစည်းအဝေး	15.6.20	15.6.20	45	52	97	97   ကရင်	121	80%	
၂။ ကျေးရွာမှ ဦးစီးရေး စီမံချက်ရေးဆွဲခြင်း အစည်းအဝေး	15.6.20	15.6.20	45	52	97	97   ကရင်	121	80%	
၃။ ကျေးရွာအုပ်စု လုပ်ငန်းဆုံးဖြတ်ချက်ချသည့်အစည်းအဝေး									
၄။ မြို့နယ်အဆင့်စီမံကိန်းရေးဆွဲရေးနှင့် အကောင်အထည်ဖော်ရေးမဟီ၏ စီမံကိန်း သုံးသပ်မှုအစည်းအဝေး			မလို	မလို	မလို	မလို			

၁၀။ ကျေးရွာဖွံ့ဖြိုးရေးဦးစီးဌာန (PC 3)

ပုံစံ - ၈-၃ ကျေးရွာဖွံ့ဖြိုးရေး ဦးစီးဌာန (Form PC 3)

လမ်းညွှန်မှုကော်မတီ	အဆင့်(၃)ကျေးရွာဖွံ့ဖြိုးရေးအစည်းအဝေးပြီးဆုံးသောအခါ	ကျေးရွာစီမံကိန်း
အထောက်အကူပြု ကော်မတီသည် လူထုစည်းရုံးရေးမှူးအကူအညီဖြင့် ဤပုံစံကိုပြည့်စုံအောင် ဖြည့်သွင်းရမည်။		
လူထုစည်းရုံးရေးမှူး/ဝန်ထမ်း အမည် <b>ရွှေအေးစော၊ ဝင်းသိန်း</b>		
နေ့စွဲ <b>၁၅.၆.၂၀၂၀</b>	ဝက်ဝန်းအား အမှတ်ခြစ်ပါ (✓) <input checked="" type="checkbox"/> ဝက်ဝန်း(၁) <input type="checkbox"/> ဝက်ဝန်း(၂) <input type="checkbox"/> ဝက်ဝန်း(၃) <input type="checkbox"/> ဝက်ဝန်း(၄) <input type="checkbox"/>	
ပြည်နယ်/အိုင်း <b>ကရင်</b>	မြို့နယ် <b>မြိုင်ကျ</b>	ကျေးရွာအုပ်စု <b>ဝင်းဗရ</b> ကျေးရွာ <b>ဝင်းဗရ</b>

က။ အခက်အခဲအတားအဆီးများအားဆွေးနွေးခြင်း -

ယခုလက်ရှိအခြေအနေတွင်ဤကျေးရွာဖွံ့ဖြိုးတိုးတက်ရေးအတွက်အဓိကအခက်အခဲအတားအဆီးများသည် ပည်သည်များဖြစ်ပါသည်။ (အမျိုးသား/သမီး အနည်းဆုံးအခက်အခဲ ၅ ခုစီဖော်ပြပါ)

အုပ်စုဖွဲ့ဆွေးနွေးမှုများမှ တင်ပြသောအခက်အခဲအတားအဆီးများ	
၁။ ရွာတွင်းလမ်းပျက်စီးနေ၍ ရွာလမ်းအဆင်မပြေခြင်း။	<input type="checkbox"/> ကျား <input type="checkbox"/> မကျား + မ
၂။ စွန့်စားခွင့် ဝင်ရောက်မှု နည်းပါးခြင်း၊ ရေရရှိမှု နည်းပါးခြင်း။	<input type="checkbox"/> ကျား <input type="checkbox"/> မကျား + မ
၃။ ဝန်ထမ်း မရှိစေရန် စီစဉ်မှု မပြုလုပ်ခြင်း။	<input type="checkbox"/> ကျား <input type="checkbox"/> မကျား + မ
၄။ မူကြိုကျောင်းမရှိ၍ မူကြိုကလေးများ ပညာသင်ရန် အခက်အခဲဖြစ်ခြင်း။	<input type="checkbox"/> ကျား <input type="checkbox"/> မကျား + မ
၅။ နှစ်စဉ်လူဦးရေ မရှိစေရန် အရေးပေါ် လူမှုစီမံခန့်ခွဲရေး နည်းလမ်းများ ရှာဖွေခြင်း။	<input type="checkbox"/> ကျား <input type="checkbox"/> မကျား + မ

ခ။ မျှော်မှန်းခြင်း- နောင်လာမည့် ( ၅ )နှစ် အတွင်း ကျေးရွာဖွံ့ဖြိုးရေး မျှော်မှန်းလျာထားချက်များအား တင်ပြပါ။

အုပ်စုဖွဲ့ဆွေးနွေးမှုများမှ တင်ပြသောအခက်အခဲအတားအဆီးများ	
၁။ ရွာတွင်းလမ်းများ ကောင်းလာ၍ ရွာသားများ နှစ်စဉ်ကလေးများ သွားလာရ အဆင်ပြေလာမည်။	<input type="checkbox"/> ကျား <input type="checkbox"/> မကျား + မ
၂။ ရေကောင်းရေသန့် လုံလုံလောက်လောက် ရရှိလာစေရန်	<input type="checkbox"/> ကျား <input type="checkbox"/> မကျား + မ
၃။ ကျောင်း ဆရာမ များ အတွက် ဝန်ထမ်း မရှိစေရန် ဖြေရှင်းခြင်း။	<input type="checkbox"/> ကျား <input type="checkbox"/> မကျား + မ
၄။ ရွာတွင်းဆက်လမ်းဖောက်ဖျက်မှုများ ကျင့်စဉ် လမ်းဖောက်ဖျက်မှုများ ဖြစ်လာစေရန်။	<input checked="" type="checkbox"/> ကျား <input type="checkbox"/> မကျား + မ
၅။ မူကြိုကျောင်း ခြံလျှင် ကလေးများ စားသုံးမှု မပြုလုပ်ခြင်း။	<input type="checkbox"/> ကျား <input type="checkbox"/> မကျား + မ
၆။ ဝန်ထမ်း မရှိစေရန် စီစဉ်မှု မပြုလုပ်ခြင်း။	<input type="checkbox"/> ကျား <input type="checkbox"/> မကျား + မ

၁၀။ ကျေးရွာဖွံ့ဖြိုးရေးဦးစားပေးအစီအစဉ် (PC 3)

၈။ လူထုစီမံကိန်း၏ လာမည့် (၄) နှစ်အတွက် အကျုံးဝင်သော ဦးစားပေး ဖွံ့ဖြိုးတိုးတက်မှု လုပ်ငန်း အစီအစဉ်များအားဖော်ပြပါ။

ဦးစားပေး အဆင့် သတ်မှတ်ချက်	ကျေးရွာအတွက် ဦးစားပေး ဖွံ့ဖြိုးတိုးတက်မှု လုပ်ငန်းစဉ်များ	အဆိုပြုသူ (အမျိုးသားများ/ အမျိုးသမီးများ/ အမျိုးသား+အမျိုးသမီး)	အခန်းကဏ္ဍ	ခန့်မှန်း ကုန်ကျစရိတ်	အကျိုးခံစားခွင့်ရှိသူ ခန့်မှန်းခြေ အရေအတွက်		
					ကျား	မ	ပေါင်း
၁	မူကြံကျောင်းဆောင်သစ်	နမူနာသား + နမူနာသမီး	ပညာရေး	(360) သိန်း (30'x60')	၄၈	၄၇၄	၅၂၂
၂	ဝေးစေ့နှင့်ထန်းစောာရွာချွန်ဆက်ကျောက်ချောလမ်း	နမူနာသား	လမ်းပန်းဆက်သွယ်ရေး	(344) သိန်း (2640'x15')	"	"	"
၃	ရွာတွင်းကျောက်ခင်းလမ်း	နမူနာသမီး	"	(476) သိန်း (5280'x15')	"	"	"
၄	ဝေးစေ့နှင့်ထန်းစောာကျွန်ကျွန်တံတား ဇြီး	နမူနာသား	"	(304) သိန်း (45'x15')	"	"	"
၅	ခက်တောင်	နမူနာသား + နမူနာသမီး	"	"	"	"	"
၆							

၉။ လူထုစီမံကိန်း၏ လာမည့် (၄) နှစ်အတွက် အကျုံးဝင်သော ဦးစားပေး ဖွံ့ဖြိုးတိုးတက်မှု လုပ်ငန်း အစီအစဉ်များအားဖော်ပြပါ။

အဆင့်	ကျေးရွာအတွက် ဦးစားပေး ဖွံ့ဖြိုးတိုးတက်မှု လုပ်ငန်းစဉ်များ	အဆိုပြုသူ (အမျိုးသားများ/ အမျိုးသမီးများ/ အမျိုးသား+အမျိုးသမီး)	အခန်းကဏ္ဍ
၁	ကလေးကျွန်ုပ်စွဲကား	နမူနာသမီး	လျန်းမာရေး
၂	ဆရာမနှင့်ထမ်းခိတ်ယာ	နမူနာသား + နမူနာသမီး	ပညာရေး
၃	ကျောင်းကြည့်ကား	နမူနာသမီး	အခြား
၄	မူကြံဆရာမ	နမူနာသား + နမူနာသမီး	"
၅	လယ်ယာသုံးခက်ကိရိယာ	နမူနာသမီး	စိုက်ပျိုးရေး

ခေါင်းဆောင်၊ ကျေးရွာစီမံကိန်းအထောက်အကူပြုကော်မတီမှအတည်ပြုသည်။

အမည် ဒေါ်မြင့်သန်း လက်မှတ် [Signature] နေ့စွဲ 15-6-20  
 (ဒေါ်ဆောက်စုဦး)



၁၁။ အစည်းဝေးမှတ်တမ်းများ

အစည်းအဝေးမှတ်တမ်း

ကျေးရွာအမည် - ၀၉: ဗရ

အချိန်/နေ့ရက်- 7-၆-၁၇ (10 AM)

ကျေးရွာအုပ်စုအမည်- ၀၉: ဗရ

နေရာ - ၀၉: ဗရ ကျေးရွာကြီး

အစည်းအဝေးပြုလုပ်ရခြင်းအကြောင်းအရာ - အစည်းအဝေးအကြောင်း၊ အစည်းအဝေးအကြောင်း၊ အစည်းအဝေးအကြောင်း

ဆွေးနွေးချက်နှင့် ဆုံးဖြတ်ချက်

ပထမဦးစွာ အစည်းအဝေးတက်ရောက်သူများ စာရင်းကို စောင့်ကြည့်ပါသည်။ ရာနှုန်းပြည့်မီသောကြောင့် လူထုစည်းရုံးရေးဖွဲ့စည်းမှု အစည်းအဝေး ပြုလုပ်ရခြင်း၏ ရည်ရွယ်ချက်ကို ပြောကြားပါသည်။ ကျေးရွာစစ်ရေးအဖွဲ့ ၁ ခု ဖွဲ့စည်းပေးရန်အတွက် အဖွဲ့အဖွဲ့အစည်း ပြောကြားခဲ့ပါသည်။

လူထုစည်းရုံးရေးဖွဲ့စည်းမှု စီမံကိန်းအကြောင်း ပြန်လည်မိတ်ဆက်ပြီး မှတ်တမ်းတင်ပြခဲ့သည်များကို ကျေးရွာလူထုမှ မှတ်တမ်းတင်ပေးခြင်းဖြင့် အပြန်အလှန် ဆွေးနွေးကြပါသည်။ စီမံကိန်းအစီအစဉ်ကိုလည်း သေချာစွာ ရှင်းလင်းတင်ပြပါသည်။ ဖြိုးလှိုင် စောကုန်ထုတ်ကုန်လည်း ပြန်လည်အတည်ပြုပေးရန်အတွက် ဖွဲ့စည်းပေးခြင်း (PRA Tools) များကိုလည်း ပြန်လည်အတည်ပြုပေးခြင်း အတည်ပြုချက် ပြုလုပ်ပါသည်။

ထို့နောက် ပာစင်ဒြစ်တွင် ရေးဆွဲဖော်ထုတ်သော ကျေးဇူးစာ  
ခက်ခဲခဲ၊ စျော်မှန်ချက်များကို ပြန်လည်တင်ပြပြီး မလိုအပ်သည်၊  
လုပ်ငန်းများကို ဖြုတ်ပြီး လိုအပ်သည်၊ လုပ်ငန်းကို ထပ်မံညှိချစ်ညှစ်  
ထည့်လို့ရပါကြောင်း ပြောကြားပါသည်။ လုပ်ငန်းခွဲများကို မဲဆန္ဒ  
ဒေသ အဆိုပြုစနစ်ဖြင့် ရွေးချယ်လို့ရကြောင်း ပြောကြားပါသည်။ ကျေး  
ဇူးစာလူထုအားလုံးမှ မနှစ်ကတ်ထုတ်သော လုပ်ငန်းခွဲများကို တက်ယ  
ဒ်စ်စက်ဝန်းတွင် ပြန်လည်အကောင်အထည်ဖော်ရန် အဆင့်သတ်မှတ်  
ပြီး အားလုံး သဘောတူဆုံးဖြတ်ခဲ့ကြသည်။

ပြီးလျှင် အကျုံးဝင်/မဝင် လုပ်ငန်းခွဲများကို ရှင်းပြပါသည်။  
ဇီမိုက်နစ်တွင် သဘာဝပတ်ဝန်းကျင်နှင့် လူမှုပတ်ဝန်းကျင် အာဏာ  
ကွပ်ကဲရေးအဖွဲ့များကိုလည်း ရှင်းပြပြီး ထည့်သွင်းစဉ်းစားပေးရန်  
အတွက်လည်း ပြောကြားခဲ့ပါသည်။

ထို့နောက် စီမံခန့်ခွဲမှုအဖွဲ့ဝင်များကို ရွေးချယ်ရန် ဘာဝန်နှင့်  
ဝတ္တရားများကို လူထုစည်းရုံးရေးအဖွဲ့မှ ရှင်းပြပြီး ကော်မတီဝင် အ  
ကြောင်းအလဲမရှိကြောင်း အားလုံးမှ သဘောတူ ဆုံးဖြတ်ခဲ့ကြသည်။

ပြီးလျှင် ကျေးဇူးစာ/ထောက်ခံမှုနှင့် ကျေးဇူးတင်စကား ပြောကြား  
ပြီး အစည်းအဝေးကို ဖိတ်သိမ်းခဲ့ပါသည်။

မှတ်တမ်းပြုသူ - အမည် - စိန်အောင် လက်မှတ် - [Signature] ဇူလိုင် - ၇.၆.၁၉

အတည်ပြုသူ - အမည် - ဦးမြင့်သန်း လက်မှတ် - [Signature] ၇.၆.၂၀၁၉ ဇူလိုင် - ၇.၆.၁၉

၁၂။ ကဏ္ဍအလိုက်ဦးစားပေးဖွံ့ဖြိုးရေးလုပ်ငန်းစဉ်များ

ဝဏ္ဏအလိုက် ဦးစားပေးလုပ်ငန်း အချယ်အတာ :

ဦးစီးဌာန	ဦးစားပေးဆောင်ရွက်ရမည့် အခန်းကဏ္ဍ	လုပ်ငန်းအမျိုးအစား	အဆိုပြုသူ			အနှစ်	ဆောင်ရွက်မည့် နေရာ (မနား) ဌာန	မှတ်ချက်
			အမျိုးအစား	အမျိုးအစား	အမျိုးအစား			
ဝဏ္ဏအလိုက် ဦးစားပေးဆောင်ရွက်ရမည့် အခန်းကဏ္ဍ	၁	ခက်ရှေ့တွင်း			✓	၂၀၂၀	DRD CDD	
	၂	ဝင်းယုနှင့်ထန်းတော စွာစွမ်းဆောင်ရွက်ရေးအဖွဲ့	✓			၂၀၂၁	"	
	၃	ရွာတွင်းကျောက်ခင်းလမ်း			✓	၂၀၂၂	"	
	၄	ဝင်းယုနှင့်ထန်းတော ရွာကျေးစိုက်ပျိုးရေး	✓			၂၀၂၃	"	
ဝဏ္ဏအလိုက် ဦးစားပေးဆောင်ရွက်ရမည့် အခန်းကဏ္ဍ	၁	မူကြံကျောင်းဆောင်ရွက်			✓	၂၀၂၂	ပညာရေးဌာန	
	၂	ဆရာမဝန်ထမ်း နယ်လှည့်			✓	၂၀၂၄	ပညာရေး	
	၃	မူကြံကျောင်း			✓	၂၀၂၂	"	
ဝဏ္ဏအလိုက် ဦးစားပေးဆောင်ရွက်ရမည့် အခန်းကဏ္ဍ		လယ်ယာသုံး ခက် ကိရိယာ			✓	၂၀၂၄	စိုက်ပျိုးရေး	
ဝဏ္ဏအလိုက် ဦးစားပေးဆောင်ရွက်ရမည့် အခန်းကဏ္ဍ	၁	အားလုံးပညာရေး			✓	၂၀၂၃	ပညာရေးဌာန	
	၂	ကျောင်းကြိုပို့ကား			✓	"	"	



