



ပြည်ထောင်စုမြန်မာနိုင်ငံတော်အစိုးရ  
စိုက်ပျိုးရေး၊ မွေးမြူရေးနှင့် ဆည်မြောင်းဝန်ကြီးဌာ  
ကျေးလက်ဒေသဖွံ့ဖြိုးတိုးတက်ရေးဦးစီးဌာန

**National Community Driven Development Project**  
လူထုဗဟိုပြုစီမံကိန်း၊ လှိုင်းဘွဲ့မြို့နယ်

**ကျေးရွာဖွံ့ဖြိုးရေးအစီအစဉ်**



SHOT ON MI 6X  
MI DUAL CAMERA

2019/6/17 11:32



MI DUAL CAMERA  
SHOT ON MI 6X

2019/6/17 11:32

**ဝင်းဖရကျေးရွာအုပ်စု  
ကရဲထော်ကျေးရွာ**

## မာတိကာ

### စဉ်     အကြောင်းအရာစာမျက်နှာ

၁။	လှိုင်းဘွဲ့မြို့နယ်အခြေပြမြေပုံ .....	၁
၂။	ကျေးရွာမြေပုံ (တည်နေရာ) .....	၂
၃။	အုပ်စုတွင်ပါဝင်သောကျေးရွာများစာရင်း .....	၃
၄။	ကျေးရွာအခြေခံအချက်အလက်များ (ကျေးရွာသမိုင်းကြောင်း) .....	၄,၅,၆
၅။	လူထုပူးပေါင်းပါဝင်သောလူမှုဆန်းစစ်ခြင်းနှင့် အကဲဖြတ်ခြင်း လုပ်ငန်းစဉ် (PSA/PRA) အကျဉ်းချုပ်ဇယား .....	၇
၆။	ကျေးရွာဖွံ့ဖြိုးရေးအစီအစဉ်အတွက်အသုံးပြုခဲ့သော PRA tools တစ်ခုချင်းစီအတွက်သုံးသတ်ချက်များ	
	၁။ကျေးရွာလူမှုရေးနှင့်အရင်းအမြစ်ပြမြေပုံ(Social Map).....	၈,၉
	၂။ရာသီခွင်ပြပြကွဲဒီဇိုင်း(Seasonal Cleander).....	၁၀,၁၁
	၃။ဥစ္စာနေကြွယ်ဝမှုပြဇယား (Wealth Ranking).....	၁၂,၁၃
	၄။ ကျား၊မပင့်ကူအိမ်သုံးသပ်ခြင်း(Cob Web).....	၁၄,၁၅
	၅။အရင်းအမြစ်အသုံးချမှုပုံစံပြဇယား(Asset Mapping).....	၁၆,၁၇,၁၈
	၆။အဖွဲ့အစည်းချိတ်ဆက်မှုပြဇယား (Veen Diagram).....	၁၉,၂၀,၂၁
၇။	ကော်မတီဝင်များရွေးချယ်ခြင်းနှင့် ကျေးရွာဖွံ့ဖြိုးရေးအစီအစဉ် ဆောင်ရွက်မှုမှတ်တမ်း .....	၂၂,၂၃
၈။	ကျေးရွာအချက်အလက်များ(PC 1) .....	
	၂၄,၂၅,၂၆,၂၇	
၉။	စီမံကိန်းစက်ဝန်းအချိန်ဇယား(PC 2).....	၂၈
၁၀။	ကျေးရွာဖွံ့ဖြိုးရေးဦးစားပေးအစီအစဉ် (PC 3).....	၂၉,၃၀,၃၁
၁၁။	အစည်းဝေးမှတ်တမ်းများ .....	၃၂,၃၃
၁၂။	ကဏ္ဍအလိုက်ဦးစားပေးဖွံ့ဖြိုးရေးလုပ်ငန်းစဉ်များ.....	၃၄

၁။ လှိုင်းဘွဲ့မြို့နယ်အခြေပြမြေပုံ

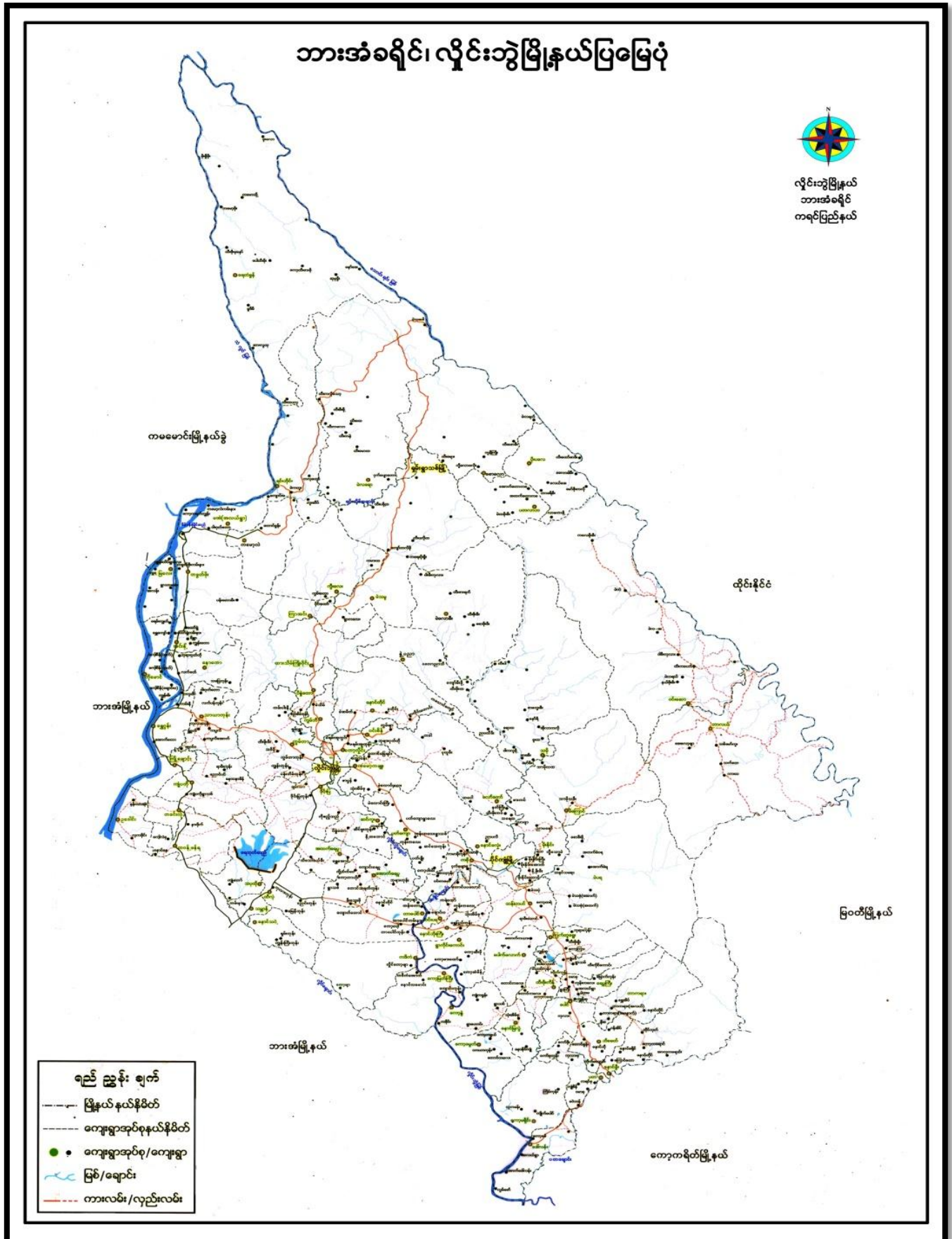

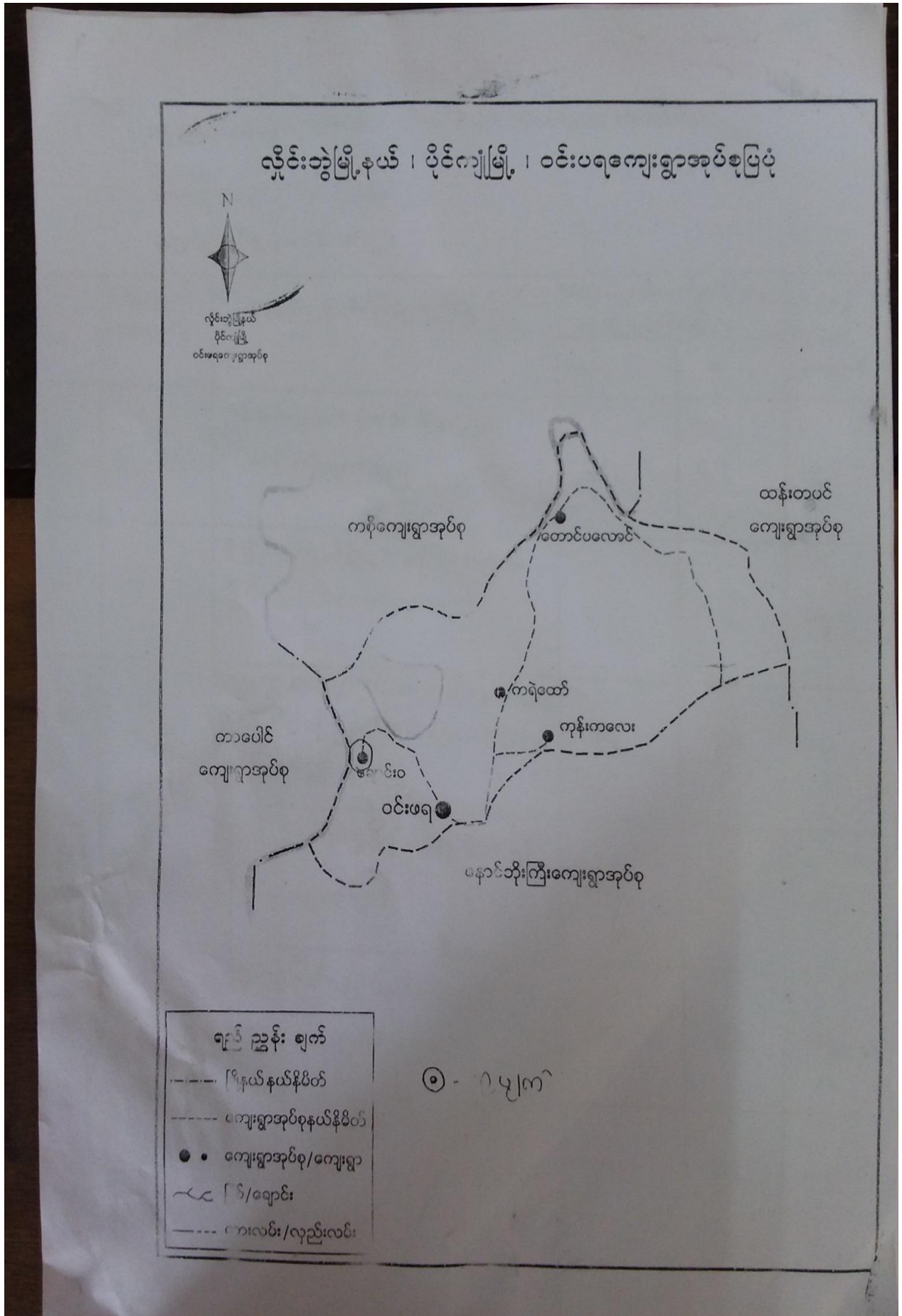

## ၃။ အုပ်စုတွင်ပါဝင်သောကျေးရွာများစာရင်း

- ၁။ တောင်ပလောင်
- ၂။ ကရဲထော်
- ၃။ ကုန်းကလေး
- ၄။ ဝင်းဖရ

ကရုဏော်ကျေးရွာသမိုင်းအကျဉ်းချုပ် ။

ကရုဏ်ပြည်နယ်ပျဉ်းသွင်မြို့နယ် ပျဉ်ကျုံမြို့ဝဠာမရကျေးရွာအုပ်စုကရုဏော်  
ရွာသည်ရှေးသမိုင်းကြောင်းမရှိပေ။ မြေပေါ်ပြန့်စွဲသေးပွင့်ခဲ့သော နှစ်ပေါင်းတကာကြာ  
အပျိုအဖွားများ ပြောဆိုသိရှိကြားသိရောက်အံ့ပေ၍ မွန်စကားပုံနှင့်ရှမ်းစကား  
ပုံပြုကြားသိတွေ့မြင်ခဲ့ရသည်။ ကရုဏော်ရွာသည် မွန်သမိုင်းကြောင်းအစရှိ  
အစရှိမှာ ကရုဏ်ထောင်ရွာဟုကြားသိခဲ့ပြီး ဘာသာပြန်၍ ဂရုဏ် သမိုင်းရွာလို့  
ခေါ်ဆိုကြောင်း ရှိရှေးပျဉ်း များထံ မှရော့ဟု ကြားသိခဲ့ရသည်။ ၎င်းကရုဏော်  
ရွာသည်နေရာပွင့်ခဲ့သောနှစ်ပေါင်းတကာင်းအပတ်ကျော်က အပွင့်တောများ  
ထူထပ်ပြီး အိမ်ခြေချစ်လုံးရောက်စေလေ့ရှိသော အောက်နေထိုင်ခဲ့ကြသည်။ ။

ကရုဏော်ရွာဂူထူးဆန်းသော အချက်အလက်များ ရွာရှေ့မြောက်ဘက် ။  
ဘုရားငှက်ရုံနှင့်အစ၊ များအောက်မြောက်ဘက်တွင် စေတီသီရိဗုဒ္ဓိပြည်  
ဝေဠာတော်အေးစေတီ (၁) မြို့ဝဠာထောင့်ဘုရားလို့ခေါ်ဝေါ်မှာပင်ပါသည်။ ဘုရား  
အောက်ဘက်မြောက်ဘက်တွင် ချောင်းကောအေး များနှင့်ရွှေဟောင်း  
အုတ်ကျွန်းလှေရွာရှိ ဂူသည်ဘုရား စေတီများသည် မွန်ခေတ်နှစ်ပေါင်း  
နှစ်အပတ်ကျော်က ဝဠာမရကျေးရွာကရုဏော်ဘုရား ဖြစ်သည်ပြုပြင်သည်

ဆောက်ကိုးကွယ်ကြပြီးသူကား ဂဲ့သ မိုင်းကြောင်း စကေတည်ဆောက် ။  
ဒဲ့ဆော မင်းများ ပုဂ္ဂိုလ်များ သာမိုင်းကြောင်း သုံးဆိုးဆောရွှေဟောင်း ပစ္စည်း  
များလို့ရွာသူရွာသားများက မကြာခဏာတူးဖော်ကြိုကြားသည် ၎င်းတို့  
သူကားများ လမ်းဟောင်း တပေကျော်ဒုတိယကားတွေ ချုပ်ဆိုသည် ရွာသူရွာသား  
များ ရှေးဟုကြီး များကလဲ ရှေးကျော်စွာ ဆောကျောလဲသုံးသက်ပြောကြ  
သည် သာသနာရွှေဟုကြီး များကလဲ မွန်သူလူလည်ဆောက်ကိုးကွယ်ခဲ့ပြီး  
ကရုဏာရွာ လို့ စွန်းနှစ်ပေါင်းတကား ငါးဆယ်ကျော်ဟောကတော့ကတယ်  
ရွှေသမီးများ မြေထွေ ခဲ့ကြလို့ မွန်ဘာသာအခေါ် ကလျက်ထော်ရွာ ရွှေသမီး  
ရွာလို့ သမိုင်းကြောင်း လေ့လာသိရှိခဲ့ပါသည် ၎င်းရွာသည် လွန်ခဲ့သော နှစ်ပေါင်း  
များစွာ ရွာရဲ့အမည်ကို အကွာအဝေးအမျိုး မျိုး မြစ်ကူးခဲ့ကြသည် ။ ။  
ကလဲထော်. ကရုဏာထော်. ကလယ်ထော်. ၇. ၅. ၂၀၁၃-ခု လွှဲခဲ့ပြီး ခဲ့ပြီး နှစ်  
မြို့နယ်ပညာရေး များ သာကမကြီး ခေါ်စမ်းချည်က. ကရုဏာရွာ လို့ အမှတ်  
တစ်အထည်ပြုထုတ်ခဲ့ပြီး ကျေးကောင်းခဲ့ပါ သည် ။ ယခုကရုဏာရွာသည်  
၂၀၁၆-၁၇ နှစ်တွင် ဖိတ်ခေါ်ပေါင်း ၁၁၁ လုံး ရှိပါသည် လူဦးရေသည် စပါး

၇၆၆-ယောက်ကျော် နှစ်ပတ် ကျော် ၈ တံငါ-အလုပ်ကို လုပ်ကိုင်  
ရှာဖွေ စားသောက်ကြပါသည်။ ကျွန်တော်တို့အား များသည့်  
ပညာရေး နှင့် ပတ်သက်၍ ၇၆ အဖွဲ့အား နည်းသည် လွန်ခဲ့သော နှစ်ပေါင်း ၂၀  
ကျော်က ကျွန်တော်တို့အဖွဲ့၏ ဝန်ထောက် စစ်ဆေးရေး ဝိုင်း ဖြီး ဝယ်စား နှစ်ခါ  
ခဏလောက် နေထိုင်ပြီး ကာလ နေအနိမ့် အလုပ်များ နှင့် မကြာခင်က ထိုက်မှ  
ခွဲပြီး အားလုံးအား များက အားလုံး ဆေးလွတ် နှစ်ခါ ထွက်ပြေး ပျံ့နှံ့အောင်  
ထိန်းရှာ နိုင်ခဲ့သည်။ လွန်ခဲ့သော နှစ်ပေါင်း ကြောက်များစွာ စစ်ဆေး နောက်  
အဖွဲ့ ပြုကြောင်း ပညာရေး ကျင့် နေရေး လူမှုရေး များ ကျောက် ကျောက် နှစ်ခါ နည်း  
ပညာရေး မြေခိုင် စောက်ကန် မြို့က ရှိကြောင်း ဖွဲ့လာသော ၂၀၁၃ ခုနှစ် ၅ လ မှစပြီး  
မေလ တန်း ကျောင်း အား ဦးကုည (၆၄) ယောက် ဖြစ် လုပ် အား လုပ် ကြီး ကျောင်း  
စတင် ယောက် ပြီး ၂၀၁၄-၁၅ ခု နှစ် အထောက် အပံ့ စာသင် ကျောင်း အလုံး ကို  
အောင် နှင့် ပါသည် ကျတော်တို့ အထက် ပါ သို့ နှစ် အခြေခံ တစ် ဖြစ် အ ကျော်  
အား လို အထက် လူကြီး မင်း များ ကို ပတ် သို့ နှစ် နှစ် ကျော် သို့ နှစ် ၅၅ ရောက်  
ထွက် ပေး ပါ ကြောင်း ကို နှစ် ပါ သည် ကျော် က လို ကျော် က ရွှေ အဖွဲ့ အား  
အား များ မှာ ဖြစ် ကို နှစ် ပါ သည် ။ မှတ်တမ်း အ ကျော်



၅။ လူထုပူးပေါင်းပါဝင်သောလူမှုဆန်းစစ်ခြင်းနှင့် အကဲဖြတ်ခြင်းလုပ်ငန်းစဉ် အကျဉ်းချုပ်ဇယား

လူထု ဗဟိုပြု ဖြစ်ပုံကိန်း  
လူမှုဆန်းစစ်ချက် (PRA) နှင့် သက်ဆိုင်သော အချက်အလက်များ

ကျေးဇူးကမည် - ကရဲစော်  
ကျေးဇူးကမည် - ဝင်းမရ

စဉ်	ဆွေးနွေးခွဲ စေချက်စွဲ	အကြောင်းအရာများ	ဆွေးနွေးဆောင်ရွက်ခဲ့သော သူများ ဝါဒကိစ္စ		ပါဝင်ခဲ့ သူ၏ အတွက်
			လူများ	မ	
၁။		လူမှုအရင်းအမြစ် မြေယာနှင့် ဆန်းစစ်ချက်များ	၃၇	၄၇	၈၄
၂။		ဒီဂရီစနစ်ကြွယ်ဝမှုနှင့် ဆင့်ကဲပြောင်းလဲမှု ဖွဲ့စည်းပုံဆိုင်ရာ ဆန်းစစ်ချက်များ	၃၇	၄၇	၈၄
၃။		ကျေးဇူး ကျွဲအရင်းအမြစ်နှင့် ပိုင်ဆိုင်မှုနှင့် ပတ်သက်၍ စိတ်ဆိုးရွဲမှု၊ အခက်အခဲ၊ သတ်မှတ်ခြင်း ဆန်းစစ်ခြင်းများ	၃၇	၄၇	၈၄
၄။		ကုသိုလ်မှု ပြုပြင်ထိန်းသိမ်းရေးအဖွဲ့အစည်းနှင့် ဆန်းစစ်ချက်များ	၃၇	၄၇	၈၄
၅။		ပတ်ဝန်းကျင်ဆိုင်ရာ သတ်မှတ်ခြင်းနှင့် ဆန်းစစ်ချက်များ	၃၇	၄၇	၈၄
၆။		ပတ်ဝန်းကျင် (ကျေးဇူး တွင် ပြင်ပကိစ္စ၊ အဆင့်များ၊ ချိတ်ဆက်မှု ပြုပုံပုံစံ) ဆန်းစစ်ချက်များ	၃၇	၄၇	၈၄

၆။ ကျေးရွာဖွံ့ဖြိုးရေးအစီအစဉ်အတွက်အသုံးပြုခဲ့သော PRA tools တစ်ခုချင်းစီအတွက် သုံးသတ်ချက်များ

၁။ ကျေးရွာလူမှုရေးနှင့်အရင်းအမြစ်ပြမြေပုံ (Social Map)



လူမှုရေး အရင်းအမြစ်ပြ ရံဖန်

ဆွေးနွေးခြင်းနှင့် ဆန်းစစ်ခြင်း

ကျေးရွာအုပ်စု ဝင်းဇရာ ကျေးရွာ တရုတ် ရက်စွဲ 17.6.19

- ဤကျေးရွာတွင် လယ်လုပ်ငန်း၊ ကျွဲလုပ်ငန်းဖြင့် အဓိက အသက်မွေးဝမ်းကြေး ပြုကြသည်။ ရေလုပ်ငန်း၊ မွေးမြူရေးလုပ်ငန်း၊ စာအုပ်ခြံလုပ်ငန်းကိုလည်း လုပ်ကိုင်ကြသည်။
  - ဤကျေးရွာတွင် ချောင်းရှိ၍ သဲအရင်းအမြစ်များ ရရှိသည်။
  - လွန်ခဲ့သော ငါးနှစ်အတွင်း သစ်တောအရင်းအမြစ်များ လျော့နည်းလာသည်။ သစ်တောများ နေရာတွင် ရာဘာများ စိုက်ပျိုးလာကြသည်။
  - တစ်ရွာလုံး မုဒ္ဒကာသားများ ကိုးကွယ်ကြသည်။
  - ကျေးရွာအတွင်းမှ အမြင်သို့ ပြောင်းရွှေ့နေထိုင်မှု မရှိပါ။
- တိုးတက်ရန်လိုအပ်သော အချက်များ
- ▷ ဝမ်းပန်းဆက်သွယ်ရေး ကောင်းမွန်လာစေရန်။
  - ▷ လျှပ်စစ်မီး ရရှိရန်
  - ▷ စိုက်ပျိုးရေး နည်းစနစ်များ ရရှိရန်
  - ▷ အ.မ.က မှ အ.လ.က ပညာရေး ခနစ်သို့ တိုးမြှင့်ရန်။

မူးပေါင်းပါဝင်ဆွေးနွေးသူ- ကျား (၃၇ ) ၊ မ ( ၄၇ )

၁၉၇၅-၇၆ ခုနှစ် ကျေးဇူး-ကရင်တောင်		ရာသီခွင်ပြုပြင်မှု						ဒို့တိယဒိုင် ပါဝင်သူ - က = ၃၇ မ = ၆၇				
အကြောင်းအရာ	ကဆုန်	မုဆုန်	ဒုမုဆုန်	ဝါဆို	ဝါခေါင်	စောလာ	သို့တိယဒိုင်	အောက်တိုဘာ	နိုဝင်ဘာ	ဩဂုတ်	တိုက်	တစ်လ
ကျေးဇူးအမျိုးအစား	-	တပ်ပျက် ဝမ်းကျက်	တပ်ပျက် ဝမ်းကျက်	တပ်ပျက် ဝမ်းကျက်	တပ်ပျက် ဝမ်းကျက်	တပ်ပျက် ဝမ်းကျက်	တပ်ပျက် ဝမ်းကျက်	တပ်ပျက် ဝမ်းကျက်	တပ်ပျက် ဝမ်းကျက်	တပ်ပျက် ဝမ်းကျက်	တပ်ပျက် ဝမ်းကျက်	တပ်ပျက် ဝမ်းကျက်
ရာသီဥတု												
စိုက်ပျိုးရေး	ပဲပဲ											
အားလပ်ချိန်				-	-	-	-	-	-	-		
ပွဲစား												

ရှာသိခွင့်ဖြင့် ဖြေကွဲနိုင်

ကျေးဇူးခြင်းနှင့် ဆန်းစစ်ခြင်း

ကျေးဇူးစွာပုံစံ ဝင်းဗရ ကျေးဇူး ကရုဏာ ရက်စွဲ 17.6.19

- ကျန်းမာရေးဘက်တွင် ကဆုန်လနှင့် နယုန်လတွင် ဝမ်းပျက်၊ ဝမ်းလျော့ ဓာ များဆိုးကာလ ဖြစ်သည်။
- နယုန်၊ ဝါဆို၊ ဝါခေါင်လများတွင် ရေကြီးပြီး ကဆုန်၊ ဘော်သလင်း၊ သီတင်းကျွတ်လများသည် မိုးအနည်းငယ်သာ စွာ သွန်းသည်။ တန်ဆောင်မုန်း၊ နတ်တော်၊ ဖြာသို့၊ တပို့တွဲလများတွင် ဆောင်းရာသီကာလနှင့် ကျဆိုင်ဖြစ်သည်။ တန်ခူးလနှင့် တပေါင်းလတွင် နေပူဖြင်းသော ကာလဖြစ်သည်။
- နယုန်၊ ဝါဆို၊ ဝါခေါင်လများတွင် ဝေပိဆိုင်ကြပြီး၊ ဖြာသို့လနှင့် တပေါင်းလသည် နှမ်း၊ ပဲ၊ နှုတ်သောကာလများ ဖြစ်သည်။
- တန်ခူးလတွင် သင်္ကြန်ဖွဲ့၊ ကဆုန်လတွင် ညောင်ရေသွန်းဖွဲ့၊ နယုန်လ ကရင်စာပေဆင်းဖွဲ့၊ ဝါဆိုလ ဝါဆိုသက်န်းကပ်ဖွဲ့၊ ဝါခေါင်လတွင် လက်ချည်ဖွဲ့၊ ဘော်သလင်းလတွင် ဆီ၊ ဆွမ်းဟောင်းဖွဲ့၊ နတ်တော်လတွင် နတ်ဖွဲ့၊ ဖြာသို့လတွင် ကရင်နှစ်သစ်ကူးဖွဲ့၊ တပို့တွဲလတွင် ထမန်ဖွဲ့၊ တပေါင်းလတွင် ဘုရားဖွဲ့များကျင်းပကြသည်။
- တန်ခူးလ၊ ကဆုန်လ၊ တပို့တွဲနှင့် တပေါင်းလများတွင် အားလပ်ချိန်များ ဆုံးလများ ဖြစ်ကြသည်။

ပူးပေါင်းတိုင် ကျေးဇူးစွာ - ၁၃ ( ၃၇ )၊ ၁၃ ( ၄၇ )

၆၄၅ - ၂၇. ၆. ၁၆

ကျေးရွာ - ကရဲထွေး

ဥစ္စာနေကြွယ်ဝမှု

ဒိုက်ယာ့စ်  
ဝါဝင်သူ - က = ၃၇  
မ = ၄၇

အဆင့်	သတ်မှတ်ချက်	အိမ်ထောင် စု	ရာခိုင်နှုန်း
ပြေလည် ဘော့ကုန်စု	တိုက်အိမ် (၂) ထပ်၊ ကား (၁)၊ ဆိုင်ကယ်၊ လယ် (၁၀) ဧက၊ ကျွဲ (၁၀) ကောင်၊ TV စတောင်း၊ ရေတွင်း၊ အိမ်သာ၊ ဆေးဆိုင်	၂၅	၂၂%
အလယ် အလတ် ကုန်စု	ဆစ်အိမ် (၁) ထပ်၊ ဆိုင်ကယ် (၁) စီး၊ လယ် (၅) ဧက၊ ကျွဲ (၆)၊ TV စတောင်း၊ ရေတွင်း၊ အိမ်သာ၊ ရွာက (၅) ဧက	၄၃	၃၈%
မပြေလည် ဘော့ကုန်စု	ဝါးအိမ်ဖက်မိုး၊ ကျပ်ပန်း၊ ကလေးများ၊ ဟင်းခိုး/ခွက်တုန်း	၄၅	၄၀%
စုစုပေါင်း		၁၁၃	၁၀၀

ဥစ္စာဓန ကြွယ်ဝမှု

ကျေးဇူးခြင်းနှင့် ဆန်းစစ်ခြင်း

ကျေးဇူး ဧည့်ခံ ဝင်းဖရ ကျေးဇူး ကရုဏော် ရက်စွဲ 17.6.19

- ကျေးဇူးတွင် မဖြေလည်သော ဧည့်ခံ ( ၄၅ ) ခုရှိသည်။
- မဖြေလည်ရသည့် အကြောင်းရင်းမှာ နေ့စား၊ ကျား၊ လုပ်ငန်း များသောကြောင့် ပုံမှန်ထိတွေ့ မရှိခြင်း။ ကလေးများခြင်း၊ ကလေး များအား ကျောင်းမထား ခိုင်ခြင်း၊ ရင်းနှီးတွေ့ မရှိခြင်း။
- အစီအစဉ်ရေးဆွဲရာတွင် မဖြေလည်သော သူများ၏ အားလပ်ချိန်တွင် အစီအစဉ် ရေးဆွဲပြီး သူတို့တင်ပြ သော လိုအပ်ချက်များကို အလေးထား စဉ်းစားပေးခြင်း။
- လမ်းဖောက်ခြင်းလုပ်ငန်းများသည် လုပ်အားခ ရရှိပြီး ဝင်တွေ့ ရလာမည်။

မူပိုင်ခွင့် ပါဝင် ကျေးဇူးသူ - ကျား ( ၃၇ ) ၊ မ ( ၄၇ )

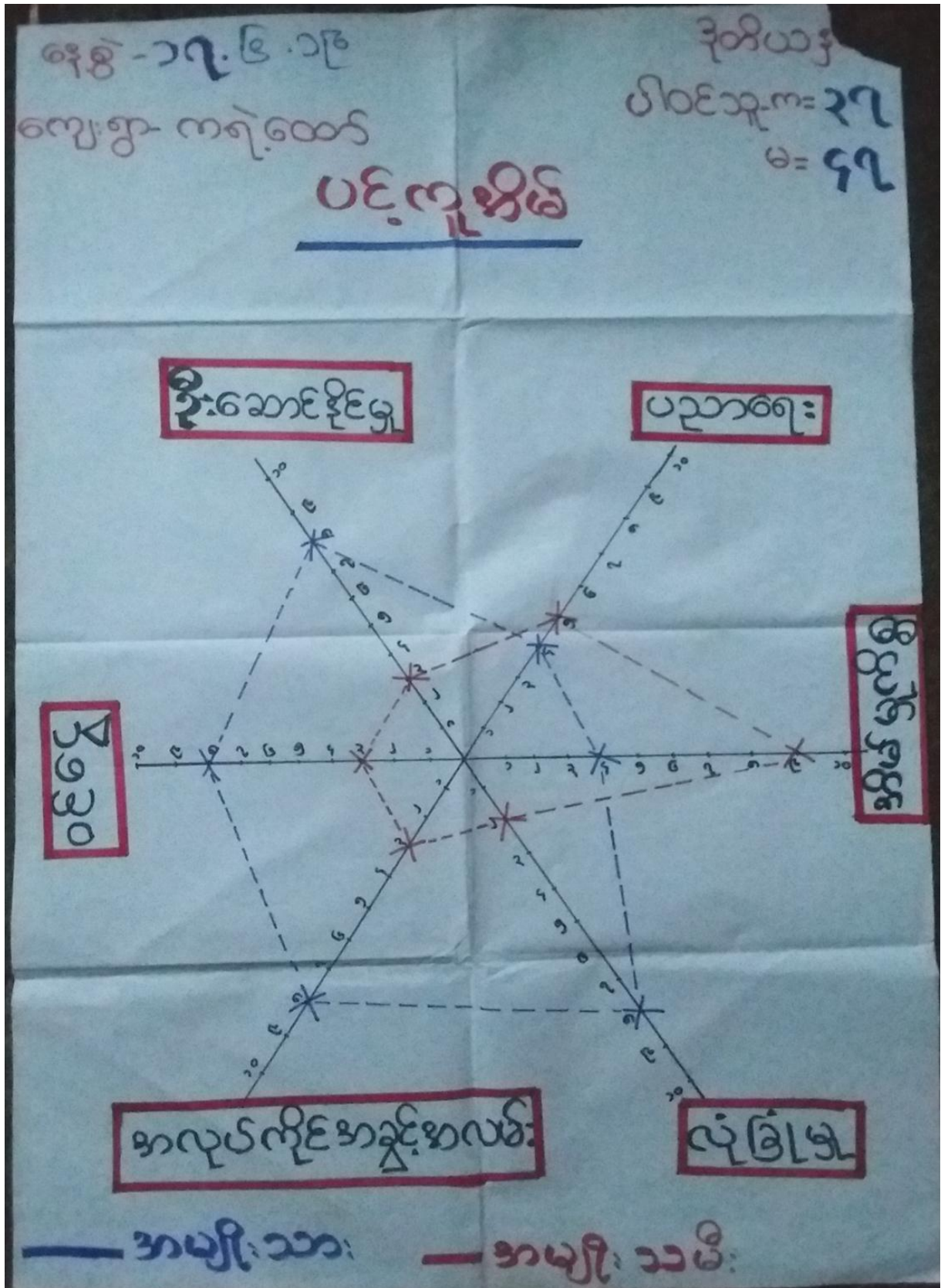



ပင်၊ ကုမိတ်

ဆွေးနွေးခြင်းနှင့် ဆန်းစစ်ခြင်း

ကျေးရွာအုပ်စု - ဝင်းယု - ကျေးရွာ - ကရင်ထောင် - ရက်စွဲ 17.6.19

- အမျိုးသမီးများသည် ပညာရေး အားနည်းနေခြင်းကြောင့် မရေရာရဲ မဆိုရဲရာမှ ပါဝင်ဆုံးဖြတ်ခွင့် မရှိကြပါ။
- အမျိုးသမီးများ ပါဝင်ခွင့်၊ လုပ်ပိုင်ခွင့် အားနည်းနေပြီး ဦးဆောင်မှု လည်း နည်းပါးသည်။
- အမျိုးသားများ၏ ပါဝင်ဆုံးဖြတ်ခွင့်သည် များသောကြောင့် အမျိုးသမီးများသည် နည်းနေတတ်ပြီး မိမိတို့မှတစ်ဆင့်သာ ရည်မှန်းခြင်း ဖြစ်နေတတ်သည်။
- အမျိုးသမီးများသည် မိမိတို့၏ တွင်သာ အများဆုံး ဖြစ်နေတတ်ပြီး အခြားဖြစ်ပေ အလုပ်အကိုင် အခွင့်အလမ်းများ အားနည်းနေ တာသော်၍ ဝင်ငွေရသော အလုပ်တွင် နည်းပါးသည်။
- ကျေးရွာတွင် အမျိုးသမီးသီးသန့် အသိပညာပေး ဟောပြောပွဲများ၊ လုပ်ပိုင်ခွင့်နှင့် လုပ်အားခ တန်းတူပေးခြင်းဖြင့် ဖွံ့ဖြိုးရေးလုပ်ငန်း များ ဆောင်ရွက်ရာတွင် အမျိုးသမီးများ သာ လုံခြုံမှု ဖွံ့ဖြိုးလာ ခိုင်မာ ဖြစ်သည်။



မူပိုင်ပိုင်ပါဝင် ဆွေးနွေးသူ - ကျား (၃၇)၊ မ (၄၇)

၅။ အရင်းအမြစ်အသုံးချမှုပုံစံပြဇယား (Asset Mapping)

နေ့စွဲ - ၁၇.၆.၁၉  
 ကျေးရွာ - ကရဲထွန်း

ရက်စွဲ - ၁၇.၆.၁၉  
 ဝါးညို - ၈ = ၃၇  
 မ = ၄၇

ကျား - မရေးရာ အရင်းအမြစ်သုံးစွဲမှု

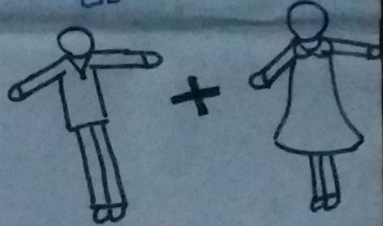
အမျိုးသား	အမျိုးသမီး	အမျိုးသား + အမျိုးသမီး
		
လယ်ထွက်စက် ထွေလာကျီ	အိမ်ချယ်စက်	ဆိုလာ စေတီ TV စတောင်
		တံတား လမ်း ဆန်စက် ဆိုင်ကယ် ကား ဘုန်းကြီးကျောင်း စာသင်ကျောင်း အိမ်သာ ရေကူး

အရင်းအမြစ် သုံးစွဲမှုနှင့် တိန်းချုပ်မှု

ဆွေးနွေးခြင်းနှင့် ဆန်းစစ်ခြင်း

ကျေးဇူးတင်စွာ ဝင်းဖရော ကျေးဇူးတင်စွာ ကရုဏာ ရက်စွဲ 17.6.19

- အပ်ချုပ်စက်ကို အမျိုးသမီးများသာ သုံးစွဲကြပြီး၊ လယ်ထွက်စက်၊ ထော်လာဂျီ တို့ကို အမျိုးသားများသာ သုံးစွဲကြသည်။
- တောလုံးကွင်းကို အမျိုးသားများသာ တိန်းချုပ် ကြသည်။
- အမျိုးသမီး သီးသန့် တိန်းချုပ်ခြင်း မရှိပါ။
- ရေတွင်း၊ လမ်း၊ လယ်၊ စိုက်ပျိုးရေး၊ ရေကန်၊ ကိုင်း၊ ဘုန်းကြီးကျောင်း၊ သုသာန်၊ စာသင်ကျောင်း စသည်တို့ကို အမျိုးသားများနှင့် အမျိုးသမီး တန်းတူ တိန်းချုပ် သုံးစွဲကြသည်။

ပူးပေါင်းပါဝင် ဆွေးနွေးသူ - ကျား ( ၃၇ ) ၊ မ ( ၄၇ )

၆။ အဖွဲ့အစည်းချိတ်ဆက်မှုပြဇယား (Veen Diagram)

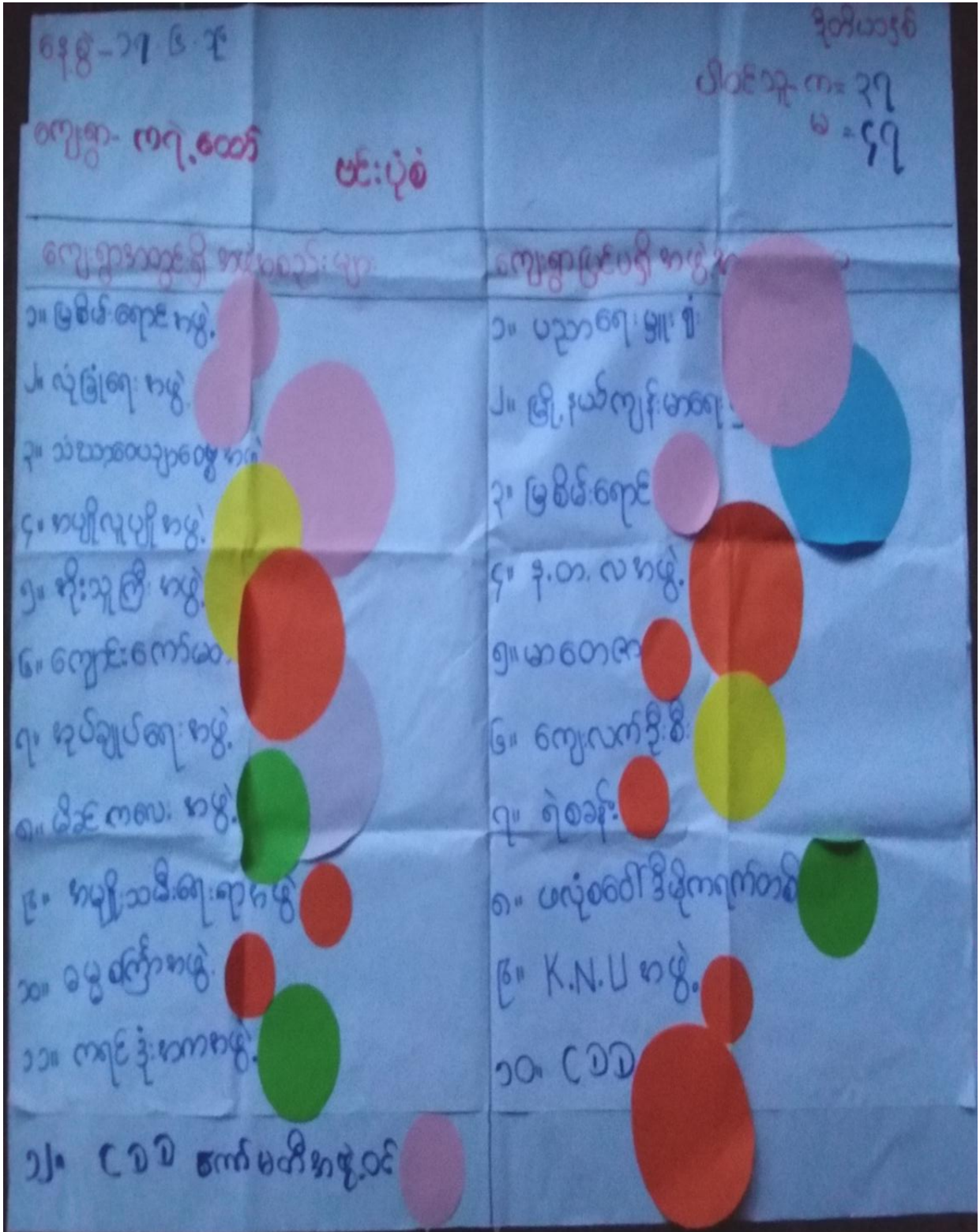

ရက်စွဲ - ၁၇.၆.၁၉

ခိုက်ယာဇွတ်

ကျေးဇူး - ကရီ.စတော်

ဝါဝင်သူ - က = ၃၇

မ = ၆၇

အဖွဲ့အစည်း ချိတ်ဆက်ပျံ့ပြန့်ပုံစံ

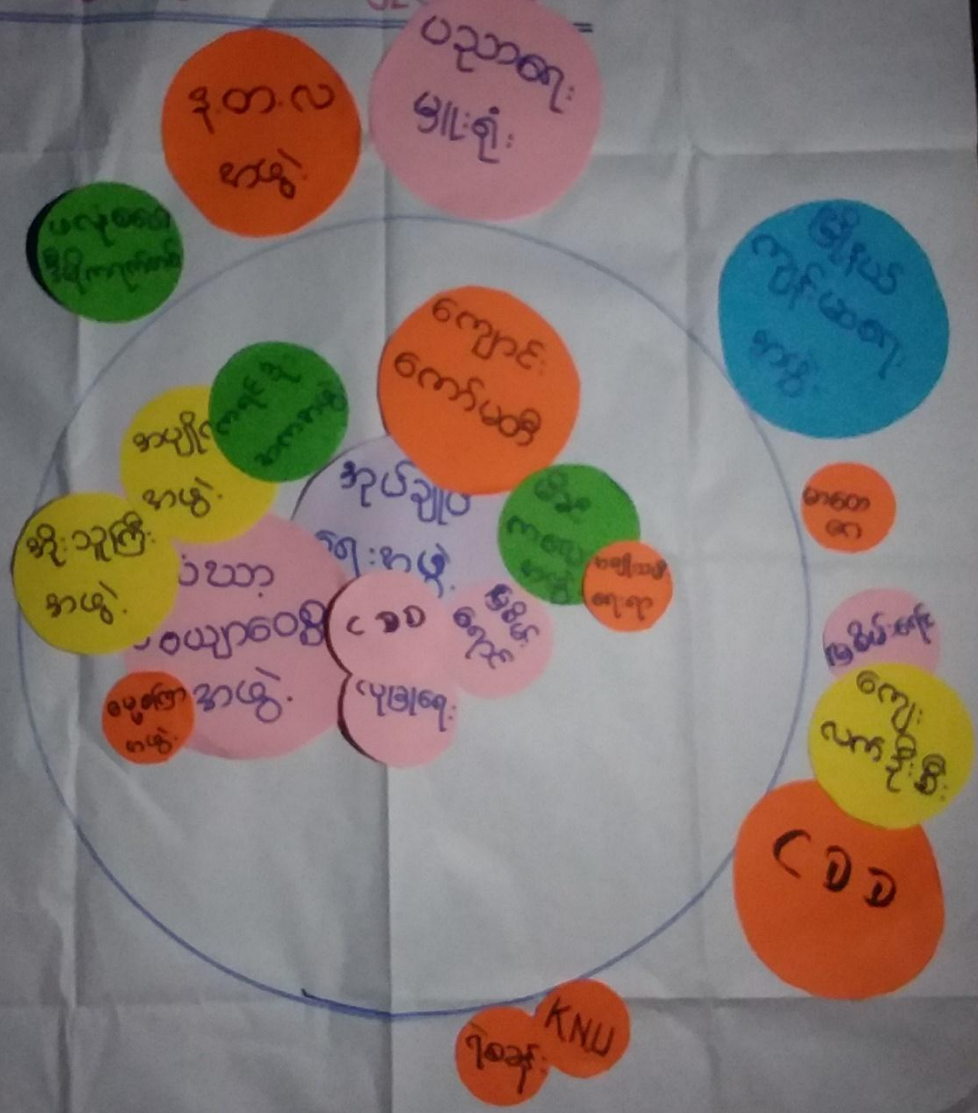

မင်းပိုင်

ဆွေးနွေးခြင်းနှင့် ဆန်းစစ်ခြင်း

ကျေးဇူးတင်စွာ ဝင်းဖရ ကျေးဇူး တစ်စောင် ရက်စွဲ 17.6.19

- ကျေးဇူးတင်စွာ ရုအိမ်မြို့သည် ကျေးဇူးတွင်း အဖွဲ့အစည်းများနှင့် ဖွံ့ဖြိုးတိုးတက်ရေးတွင် အဓိက ဦးဆောင်သည်။
- သံဃာ့ဝေယျာဝစ္စအဖွဲ့၊ အပျိုလူမျိုးအဖွဲ့၊ အိုးသူကြီးအဖွဲ့၊ ဓမ္မစင်္ကြာအဖွဲ့တို့သည် ရွာ၏ သာရေးနာရေးနှင့် ဘာသာရေးတို့တွင် အဓိက ပါဝင်သည်။
- အမျိုးသမီးရေးရာနှင့် မိခင်ကလေးအောင်မြင်ရေး အဖွဲ့တို့သည် ကျေးဇူးရွာ၏ လူမှုကိစ္စရပ်များကို အဓိက ဆောင်ရွက်သည်။
- ဖြစ်စေရောင်၊ ကျောင်းကော်မတီအဖွဲ့တို့သည် ကျေးဇူးရွာ၏ ပညာရေးနှင့် ဝင်ငွေရရှိရေးတို့ကို အဓိက ဆောင်ရွက်သည်။
- လုံခြုံရေးအဖွဲ့သည် ကျေးဇူးရွာ၏ လုံခြုံရေးကို အဓိက ဆောင်ရွက်ပြီး ကရင်ဒုံးအဖွဲ့သည် ရပ်ရွာတွင် နှစ်စဉ်ကျင်းပလျက်ရှိသော ကရင်နှစ်သစ်ကူးပွဲတော်တွင် အဓိက ဖျော်ဖြေပေးသည်။
- ချုပ်ချုပ်ရေးမှူးအဖွဲ့သည် မြို့နယ်ပညာရေးမှူးရုံး၊ ကျေးလက်ဦးစီးဌာနနှင့် ရဲစခန်းတို့ကို ဆက်သွယ်ဆောင်ရွက်သည်။ ကျေးဇူးလမ်း၊ တံတား၊ ရေပေးစေရေး၊ မီးလင်းရေး(အိုဟာ)လုပ်ငန်းများ ရှိလာပါက ကျေးလက်ဦးစီးဌာနသို့ ချုပ်ချုပ်ရေးမှူးမှ တဆင့် ဆက်သွယ် ဆောင်ရွက်သည်။
- စာသင်ကျောင်းနှင့် ပတ်သက်၍ မြို့နယ်ပညာရေးမှူးရုံးနှင့် ဆက်သွယ်ဆောင်ရွက်သည်။ မာတောအာအဖွဲ့၊ ဒု-တ-လ၊ ဖေ့စတီဒီမိုကရက်တစ်ပါတီ၊ K.N.U အဖွဲ့တို့သည် ရပ်ရွာ၏ ဖွံ့ဖြိုးတိုးတက်ရေးကို ဆောင်ရွက်သည်။

မင်းပိုင်-ပါဝင်ဆွေးနွေးသူ - ကျား ( ၃၇ )၊ မိန်းမ ( ၄၇ )

၇။ ကော်မတီဝင်များရွေးချယ်ခြင်းနှင့် ကျေးရွာဖွံ့ဖြိုးရေးအစီအစဉ် ဆောင်ရွက်မှုမှတ်တမ်း



**၈။ ကျေးရွာအချက်အလက်များ (PC 1)**

ပုံစံ - ၈ - ၁ ကျေးရွာအခြေခံအချက်အလက်များ (Form PC 1)

လမ်းညွှန်ချက်။ ကျေးရွာတစ်ရွာသို့ ပထမဆုံးမိတ်ဆက်ခရီးသွားရောက်သောအခါ လူထုစည်းရုံးရေးမှူးသည် ကျေးရွာခေါင်းဆောင်များအား ကျေးရွာအချက်အလက်များကို မေတ္တာရပ်ခံ၍ တောင်းခံရသည်။ ဤအချက်အလက်များကို စီမံကိန်းမိတ်ဆက်အစည်းဝေးမတိုင်မီ တောင်းခံရမည်။ စီမံကိန်းမိတ်ဆက်အစည်းဝေးတွင် လူထုစည်းရုံးရေးမှူးသည် ဤအချက်အလက်များအား စစ်ဆေးပြီး မှန်ကန်အောင် ပြုလုပ်ရမည်။ ပြီးနောက်တွင် လူထုစည်းရုံးရေးမှူးမှ သတင်းအချက်အလက်ထံသို့ Tablets မှ တဆင့် ဖြည့်သွင်းရမည်။

ကျေးရွာခေါင်းဆောင် အမည် <b>ဒိုးချစ်ဇော်</b>	ကျေးရွာခေါင်းဆောင်၏ မှန်းနံပါတ် <b>၀၇၇၇၂၅၀၄၆၅၂</b>	လူထုစည်းရုံးရေးမှူး၏အမည် <b>စန်ဒိုင်း ဇော်စော့ သိန်း</b>
ပြည်နယ်၊ တိုင်းဒေသကြီး <b>ကရင်</b>	မြို့နယ် <b>ဗြဲဗြဲ</b>	ကျေးရွာအုပ်စု <b>ဝင်းမရ</b>
		ကျေးရွာ <b>ကရဲစောက်</b>

**က။ လူဦးရေ**

လူမျိုးစု	အိမ်ထောင်စုအရေအတွက်	ကိုးကွယ်သည့်ဘာသာ	အိမ်ထောင်စုအရေအတွက်
လူမျိုးစု (၁) <b>ကရင်</b>	<b>၁၁၂</b>	ဘာသာ(၁) <b>ဗုဒ္ဓ</b>	<b>၁၁၅</b>
လူမျိုးစု (၂) <b>ကရင် + ဗမာ</b>	<b>၃</b>	ဘာသာ(၂) <b>ဗုဒ္ဓ</b>	
လူမျိုးစု (၃) -----		ဘာသာ(၃) -----	
လူမျိုးစုရော -----		ဘာသာရော -----	
အခြား			
	အရေအတွက်		
မသန်စွမ်းသူများ	<b>၉</b>		
သက်ကြီးရွယ်အိုများ (၆၅ နှစ် နှင့် အထက်)	<b>၃၂</b>		
စစ်ဘေးရှောင်	<b>-</b>		



	အမျိုးသား(အရေအတွက်)	အမျိုးသမီး(အရေအတွက်)	စုစုပေါင်းအရေအတွက်
လူဦးရေ	၄၁၅	၄၁၈	၈၃၃
လူမျိုးစု (၁)-ဇာရိုင်	၄၁၁	၄၁၈	၈၂၉
လူမျိုးစု (၂)-ကရင် + မမာ	၄	-	၄
လူမျိုးစု (၃)-----			
အခြား			
အိမ်ထောင်ဦးစီး	၆၅	၂၀	၈၅

(ခ)အခြေခံအဆောက်အအုံ အသုံးအဆောင်များ

စာသင်ကျောင်း	အမှတ် ခြံပိ	ကျန်းမာရေး	အမှတ် ခြံပိ	ဘာသာရေးအဆောက် အအုံများ	အမှတ် ခြံပိ
အထက်တန်းကျောင်း	<input type="checkbox"/>	ဆေးရုံ	<input type="checkbox"/>	စေတီ	<input checked="" type="checkbox"/>
အလယ်တန်းကျောင်း	<input type="checkbox"/>	ကျန်းမာရေးဌာန	<input type="checkbox"/>	ဘုန်းကြီးကျောင်း	<input checked="" type="checkbox"/>
မူလတန်းကျောင်း	<input checked="" type="checkbox"/>	ကျန်းမာရေးဌာနခွဲ	<input type="checkbox"/>	ဟိန္ဒူဘုရားကျောင်း	<input type="checkbox"/>
မူကြိုကျောင်း	<input type="checkbox"/>	ဆေးပေးခန်း	<input type="checkbox"/>	ခရစ်ယာန်ကျောင်း	<input type="checkbox"/>
အခြား	<input type="checkbox"/>	အခြား	<input type="checkbox"/>	ဗလီ	<input type="checkbox"/>
				အခြား	<input type="checkbox"/>
မှတ်ချက်		မှတ်ချက်		မှတ်ချက်	

(ဂ) ကျွမ်းကျင်သူများမှတ်တမ်း (ကျေးရွာတွင်နေထိုင်သော သို့မဟုတ် တခြားရွာမှလာရောက်သောကျွမ်းကျင်သူများ)

(၁) စာသင်ကျောင်း			(၂) ကျန်းမာရေး			(၃) လက်မှုပညာရှင်		
	ရွာတွင်နေထိုင်သူ	အခြားရွာမှလာသူ		ရွာတွင်နေထိုင်သူ	အခြားရွာမှလာသူ		ရွာတွင်နေထိုင်သူ	အခြားမှလာသူ
မူလတန်းပြဆရာ/မ	<input type="checkbox"/>	<input checked="" type="checkbox"/>	ဆရာဝန်	<input type="checkbox"/>	<input type="checkbox"/>	လက်သမား	<input checked="" type="checkbox"/>	<input type="checkbox"/>
အထက်တန်းပြဆရာ/မ	<input type="checkbox"/>	<input type="checkbox"/>	လက်ထောက်ကျန်းမာရေးမှူး	<input type="checkbox"/>	<input type="checkbox"/>	ပန်းရံ	<input type="checkbox"/>	<input checked="" type="checkbox"/>
အလယ်တန်းပြဆရာ/မ	<input type="checkbox"/>	<input type="checkbox"/>	အမျိုးသမီးကျန်းမာရေးဆရာမ	<input type="checkbox"/>	<input type="checkbox"/>	လျှပ်စစ်ကျွမ်းကျင်ပညာရှင်	<input type="checkbox"/>	<input type="checkbox"/>
မူကြံဆရာ/မ	<input type="checkbox"/>	<input type="checkbox"/>	သားဖွားဆရာမ	<input type="checkbox"/>	<input type="checkbox"/>	ရေပိုက်သွယ်သူ	<input type="checkbox"/>	<input type="checkbox"/>
အခြား	<input type="checkbox"/>	<input type="checkbox"/>	ပြည်သူ့ကျန်းမာရေးလုပ်သား	<input type="checkbox"/>	<input type="checkbox"/>	စက်ပြင်ဆရာ	<input type="checkbox"/>	<input type="checkbox"/>
မှတ်ချက်			မှတ်ချက် အရံသား ဖွား (၁) ဦး			မှတ်ချက်		

(ဃ) ကျေးရွာသို့ ရောက်ရှိနိုင်သည့်လမ်းအခြေအနေ / ကျေးရွာတစ်ရွာသည် ၎င်း၏ကျေးရွာအုပ်စုနှင့် ဆက်သွယ်ထားသောလမ်းအခြေအနေ (အောက်ပါတို့ကိုပိုင်းပါ)

ကျောက်ကြမ်းလမ်း      ကတ္တရာလမ်း      ကွန်ကရစ်လမ်း      မော်တော်ဆိုင်ကယ်လမ်း  
 ကျောက်ခင်းလမ်း      မြေသားလမ်း      လူသွားလမ်း      အခြား \_\_\_\_\_

(င) ကျေးရွာဖွံ့ဖြိုးမှုစီမံချက်

ပိုင်းပါ

(၁) လူထုဗဟိုပြုစီမံကိန်းမစတင်မှီ ဤကျေးရွာတွင်ကျေးရွာဖွံ့ဖြိုးမှု စီမံချက်ရှိခဲ့ပါသလား? ရှိပါသည် / မရှိပါ / မသိပါ

(၂) ရှိခဲ့ပါလျှင် ဤစီမံချက်ကို မည်သည့် ခုနှစ်တွင်ပြင်ဆင်ခဲ့ပါသနည်း? နှစ် ၂၀၁၅ မသိပါ

(၃) ဤစီမံချက်ကို မြို့နယ်မှအတည်ပြုခဲ့ပါသလား? ပြုခဲ့ပါသည် / မပြုခဲ့ပါ / မသိပါ

(၁) ခရီးအကွာအဝေး

(၁) ဤကျေးရွာ၏ပဟိုမှ၎င်းကျေးရွာအုပ်စု၏ပဟိုအထိခရီးမိုင်မည်မျှကွာဝေးသနည်း? မိုင်--၂---/ပသိပါ

(၂) ဤကျေးရွာမှ ၎င်းကျေးရွာအုပ်စုပဟိုအထိသွားလာရာတွင်ကြာမြင့်သည့်အချိန်။

ခြောက်သွေ့ရာသီတွင်ကြာချိန် ၅ မိနစ် --- ထော်လာဂျီ/မော်တော်ဆိုင်ကယ်/ခြေလျင်/လား/မော်တော်ဘုတ်/  
အခြား: -----

မိုးရာသီတွင်ကြာချိန် ၁၀ မိနစ် --- ထော်လာဂျီ/မော်တော်ဆိုင်ကယ်/ခြေလျင်/လား/မော်တော်ဘုတ်/  
အခြား: -----

(ဆ) ပတ်ဝန်းကျင်ဆိုင်ရာသဘာဝဘေးအန္တရာယ်

ဤကျေးရွာတွင်ရေကြီးခြင်းကဲ့သို့ သဘာဝဘေးအန္တရာယ်ကျရောက်ဖူးခြင်း ရှိပါသလား။

မရှိပါ  ရှိပါသည် ရှိလျှင်ဖော်ပြပါ ရေကြီးခြင်း

(ဇ) ကျေးရွာတွင် ဇွဲ၊ စည်းထားသော အဖွဲ့အစည်းများ

လူထုပဟိုပြုစီမံကိန်းမတိုင်မီ ဤကျေးရွာတွင် ကျေးရွာဖွံ့ဖြိုးရေးအတွက် အစိုးရ(သို့)ရွာသားများကိုယ်တိုင်(သို့) စီမံကိန်းတစ်ခုခုမှ ဇွဲ၊ စည်းထားသည့် အဖွဲ့အစည်းများရှိပါသလား။

- (၁) မြစ်ဖမ်း ရှောင်ထက်ပုဂ္ဂိုလ် (၃) မီးလင်းဇွဲကော်မတီ
- (၂) ရွာငွေထက်ပုဂ္ဂိုလ် (၄) ယောက်အစိုးရကျောက်ဇွဲကော်မတီ

(ဈ) အထွေထွေအုပ်ချုပ်ရေး ဦးစီးဌာန (GAD) မှ မှတ်တမ်းတင်ထားခြင်း

ဤကျေးရွာသည် အထွေထွေအုပ်ချုပ်ရေး ဦးစီးဌာန (GAD) မှ မှတ်တမ်းတင်ထားမှု ရှိပါသလား။

မရှိပါ  ရှိပါသည်

ကျေးရွာခေါင်းဆောင်

အမည် ဦးချစ်စေး

လက်မှတ်  ဇန.စွဲ ၃.၆.၂၀၂၀

လူထုစည်းရုံးရေးမှူး

အမည် ဒေါ်နန်းစားစားသိန်း

လက်မှတ်  ဇန.စွဲ ၃.၆.၂၀၂၀

# ၉။စီမံကိန်းစက်ဝန်းအချိန်ဇယား(PC 2)

ပုံစံ - ၀-၂ - စီမံကိန်းစက်ဝန်းအချိန်ဇယား (PC 2)

လမ်းညွှန်ချက်၊ သက်ဆိုင်ရာလူထုစည်းရုံးရေးမှူး၊ လက်ထောက်နည်းပညာမှူးများမှ စီမံကိန်းစက်ဝန်းအဆင့်တစ်ခုစီပြီးစီးတိုင်းကျေးရွာနှင့် ကျေးရွာအုပ်စုအတွက် ဤပုံစံကိုဖြည့်သွင်းရမည်။

စည်းရုံးရေးမှူး/လက်ထောက်နည်းပညာမှူးပုဂ္ဂိုလ်ထံမှ အမည် - **ဖန်၊ နန်း၊ ဝင်း၊ ဝင်း၊ ဝင်း**

နေ့၊ရက် **၁၅.၆.၂၀** စက်ဝန်းအားအမှတ်ခြိမ်းပါ  စက်ဝန်း(၀)  စက်ဝန်း(၂)  စက်ဝန်း(၃)  စက်ဝန်း (၄)

ပြည်နယ်/ခရိုင် **ကရင်** မြို့နယ် **လှိုင်ကဲ** ကျေးရွာအုပ်စု **၀၉-၀၅** ကျေးရွာ **ကရဲတော်**

စီမံကိန်းဆောင်ရွက်မှုအဆင့်များ	နေ့၊ရက်		အစည်းအဝေးတွင်တက်ရောက်သူအရေအတွက်						
	စတင်သည့်နေ့	ပြီးဆုံးသည့်နေ့	အမျိုးသား	အမျိုးသမီး	အိမ်ထောင်စု	လူမျိုးစုတက်ရောက်သူ အရေအတွက် နှင့် လူမျိုးစုအမည်	အိမ်ထောင်စုပေါင်း	အိမ်ထောင်စု %	
၁။ ကျေးရွာစီမံကိန်း မိတ်ဆက်အစည်းအဝေး	၁၅.၆.၂၀	၁၅.၆.၂၀	၄၁	၃၇	၈၀	၈၀   ကရင်	၁၁၅	၇၀%	
၂။ ကျေးရွာပွဲပြီးစေရ စီမံချက်ရေးဆွဲခြင်း အစည်းအဝေး	၁၅.၆.၂၀	၁၅.၆.၂၀	၄၁	၃၇	၈၀	၈၀   ကရင်	၁၁၅	၇၀%	
၃။ ကျေးရွာအုပ်စု လုပ်ငန်းဆုံးဖြတ်ချက်ချသည့်အစည်းအဝေး	၁၅.၆.၂၀	၁၅.၆.၂၀	၇	၂	၇	၇   ကရင်	၁၁၅		
၄။ မြို့နယ်အဆင့်စီမံကိန်းရေးဆွဲရေးနှင့် အကောင်အထည်ဖော်ရေးကော်မတီ၏ စီမံကိန်း သုံးသပ်မှုအစည်းအဝေး			မလို	မလို	မလို	မလို			

**၁၀။ ကျေးရွာဖွံ့ဖြိုးရေးဦးစီးဌာန (PC 3)**

ပုံစံ - ၈-၃ ကျေးရွာဖွံ့ဖြိုးရေး ဦးစီးဌာနအစဉ် (Form PC 3)

လမ်းညွှန်ချက်၊ အထောက်အကူပြု	အဆင့်(၃)ကျေးရွာမျှော်မှန်းချက်အစည်းအဝေးပြီးဆုံးသောအခါ ကော်မတီသည် လူထုစည်းရုံးရေးမှူးအကူအညီဖြင့် ဤပုံစံကိုပြည့်စုံအောင် ဖြည့်သွင်းရမည်။	ကျေးရွာစီမံကိန်း
လူထုစည်းရုံးရေးမှူး/ဝန်ထမ်း အမည် <b>ရွှေအင်း၊ ဇော်ဇော်၊ ဝင်း</b>		
နေ့စွဲ <b>15.6.20</b>	စက်ဝန်းအား အမှတ်ခြစ်ပါ (✓) <input type="checkbox"/> စက်ဝန်း(၁) <input type="checkbox"/> စက်ဝန်း(၂) <input checked="" type="checkbox"/> စက်ဝန်း(၃) <input type="checkbox"/> စက်ဝန်း(၄) <input type="checkbox"/>	
ပြည်နယ်/ခရိုင် <b>ကရင်</b>	မြို့နယ် <b>ပျဉ်းနွဲ့</b>	ကျေးရွာအုပ်စု <b>ဝင်းစရ</b>
		ကျေးရွာ <b>ကရင်</b>

က။ အခက်အခဲအတားအဆီးများအားဆွေးနွေးခြင်း -

ယခုလက်ရှိအခြေအနေတွင်ဤကျေးရွာဖွံ့ဖြိုးတိုးတက်ရေးအတွက်အဓိကအခက်အခဲအတားအဆီးများသည် ပည်သည်များဖြစ်ပါသည်။ (အမျိုးသား/သမီး အနည်းဆုံးအခက်အခဲ ၅ ခုစီဖော်ပြပါ)

အုပ်စုဖွဲ့ဆွေးနွေးမှုများမှ တင်ပြသောအခက်အခဲအတားအဆီးများ	
၁။ ရွာတွင်းလမ်းများ ပျက်စီးနေ၍ သွားလာရခက်ခဲခြင်း။	<input type="checkbox"/> ကျား <input type="checkbox"/> မကျား + မ
၂။ စာသင်ကျောင်းလုံလောက်မှု မရှိသောကြောင့် ကျောင်းသားများ ဝါသနာပါသော အခြားကျောင်းများသို့ ပို့ချခြင်း။	<input type="checkbox"/> ကျား <input type="checkbox"/> မကျား + မ
၃။ ကျောင်းခြံစည်းရုံးမှု မရှိခြင်းကြောင့် ကျောင်းသားများ စာသင်ရန် အခက်အခဲဖြစ်ခြင်း။	<input type="checkbox"/> ကျား <input type="checkbox"/> မကျား + မ
၄။ ရွာထဲတွင် ရေများ ဖြစ်သောကြောင့် လုံလောက်မှု မရှိခြင်း။	<input type="checkbox"/> ကျား <input type="checkbox"/> မကျား + မ
၅။ မူကြိုကျောင်း မရှိ၍ KG ကလေး နှင့် ကျောင်းကြား ရခြင်းကြောင့် ကျောင်းဆောင် နေရာ အခက်အခဲ ဖြစ်ခြင်း။	<input type="checkbox"/> ကျား <input type="checkbox"/> မကျား + မ
	<input type="checkbox"/> ကျား <input type="checkbox"/> မကျား + မ

ခ။ မျှော်မှန်းခြင်း- နောင်လာမည့် ( ၅ )နှစ် အတွင်း ကျေးရွာဖွံ့ဖြိုးရေး မျှော်မှန်းလျာထားချက်များအား တင်ပြပါ။

အုပ်စုဖွဲ့ဆွေးနွေးမှုများမှ တင်ပြသောအခက်အခဲအတားအဆီးများ	
၁။ စာသင်ကျောင်း ဖြစ်လာခြင်း အားဖြင့် ကျောင်းသားများ စာသင်ရန် အခက်မရှိတော့ပါ။	<input type="checkbox"/> ကျား <input type="checkbox"/> မကျား + မ
၂။ ရွာတွင်းလမ်းများ သွားလာရအဆင်ပြေလာခြင်း။	<input type="checkbox"/> ကျား <input type="checkbox"/> မကျား + မ
၃။ ရွာထဲတွင် ရေလုံလောက်မှု ရရှိလာခြင်း။	<input type="checkbox"/> ကျား <input type="checkbox"/> မကျား + မ
၄။ ကျောင်းခြံစည်းရုံးမှု ပိုမိုလျာထားခြင်းကြောင့် ကျောင်းသားများ စာသင်ရန် အခက်မရှိတော့ပါ။	<input type="checkbox"/> ကျား <input type="checkbox"/> မကျား + မ
၅။ မူကြိုကျောင်း ဖြစ်လာခြင်း အားဖြင့် မူကြိုကလေးများ စာသင်ရန် အခက်မရှိတော့ပါ။	<input type="checkbox"/> ကျား <input type="checkbox"/> မကျား + မ
	<input type="checkbox"/> ကျား <input type="checkbox"/> မကျား + မ

၁၀။ ကျေးရွာဖွံ့ဖြိုးရေးဦးစားပေးအစီအစဉ် (PC 3)

၁။ လူထုစီမံကိန်း၏ လာမည့် (၄) နှစ်အတွက် အကျုံးဝင်သော ဦးစားပေး ဖွံ့ဖြိုးတိုးတက်မှု လုပ်ငန်း အစီအစဉ်များအားဖော်ပြပါ။

ဦးစားပေး အဆင့် သတ်မှတ်ချက်	ကျေးရွာအတွက် ဦးစားပေး ဖွံ့ဖြိုးတိုးတက်မှု လုပ်ငန်းစဉ်များ	အဆိုပြုသူ(အမျိုးသားများ/အမျိုးသမီးများ/အမျိုးသား+အမျိုးသမီး)	အခန်းကဏ္ဍ	ခန့်မှန်း ကုန်ကျစရိတ်	အကျိုးခံစားခွင့်ရှိသူ ခန့်မှန်းခြေ အရေအတွက်		
					ကျား	မ	ပေါင်း
၁	ကျောင်းဆောင် သစ်တိုင်း၍ ဆောက်လုပ်ခြင်း	အမျိုးသား + အမျိုးသမီး	ပညာရေး	11,700,000	၄၁၅	၄၁၈	၈၃၃
၂	မူကြိုကျောင်းဆောင် သစ် ဆောက်လုပ်ခြင်း	"	ပညာရေး		"	"	"
၃	ဝက်ရှေ့ခြံ	"	ကျန်းမာရေး (၂၅) + (၆၀) ရေ		"	"	"
၄	ကျောင်းခြံစည်းရုံးချက် တံတိုင်း	"	ပညာရေး	(၁၀) သိန်း	"	"	"
၄	ရွာတွင်း ကျောက်စေ့ဖြောင့်လမ်း ခင်းခြင်း	အမျိုးသမီး	လမ်းပန်းဆက်သွယ်ရေး	(၃၁၆) သိန်း	"	"	"

၂။ လူထုစီမံကိန်း၏ လာမည့် (၄) နှစ်အတွက် အကျုံးဝင်သော ဦးစားပေး ဖွံ့ဖြိုးတိုးတက်မှု လုပ်ငန်း အစီအစဉ်များအားဖော်ပြပါ။

အဆင့်	ကျေးရွာအတွက် ဦးစားပေး ဖွံ့ဖြိုးတိုးတက်မှု လုပ်ငန်းစဉ်များ	အဆိုပြုသူ (အမျိုးသားများ/အမျိုးသမီးများ/အမျိုးသား+အမျိုးသမီး)	အခန်းကဏ္ဍ
၁	ဆေးပေးခန်း	အမျိုးသား + အမျိုးသမီး	ကျန်းမာရေး
၂	ခိုက်ပျိုးရေနှင့် မွေးမြူရေး နည်းပညာ ပေးခြင်း	အမျိုးသား	ခိုက်ပျိုးရေး
၃	အလုပ် ကိုင် ဆွင့် အလမ်း	"	အသက်မွေးဝမ်းကြောင်း
၄	လူနာတစ်ယာဉ်	"	ကျန်းမာရေး
၅	မူလတန်း ၅ အလယ်တန်း အဆင့်မြှင့် (မြင့်ခြင်း)	အမျိုးသမီး	ပညာရေး

ခေါင်းဆောင်၊ ကျေးရွာစီမံကိန်းအထောက်အကူပြုကော်မတီမှအတည်ပြုသည်။

အမည် ဒေါ်ကျော်စွာ လက်မှတ် [Signature] နေ့စွဲ 15.6.20  
(စီမံအထောက်)

၁၁။ အစည်းဝေးမှတ်တမ်းများ

အစည်းအဝေးမှတ်တမ်း

ကျေးရွာအမည် - ကရဲ့တော်

အချိန်/နေ့ရက်- 17-6-19

ကျေးရွာအုပ်စုအမည်- ဝင်းယု

နေရာ - ဘုန်းကြီးကျောင်း

အစည်းအဝေးပြုလုပ်ခြင်းအကြောင်းအရာ (ပ.အ.ဒ.) အကြိမ်အရက်အစည်းအဝေး.....

ဆွေးနွေးချက်နှင့် ဆုံးဖြတ်ချက်

ပထမဦးစွာ အစည်းအဝေးကက်ဇာက ဘုရားအရင်းကို စကား  
 ယူခဲ့ပါသည်။ ဘုန်းကြီးတော်ကြောင့် လူထုစည်းရုံးရေးနှင့် အစည်း  
 အဝေး ဖြစ်ပေါ်ရေး၏ ရည်ရွယ်ချက်ကို ဖြောဖြောပါသည်။ ကျေးရွာ  
 စီးပွားစောင့် နှင့် အဖွဲ့အစည်းများ ဖြောဖြောခံပါသည်။

လူထုစည်းရုံးရေးနှင့် စီမံကိန်းအတွင်း ဖြစ်လာမည့် အခက်အခဲ  
 ဖြစ်ပေါ်စေမည့် အခက်အခဲများကို ကျေးရွာလူထုမှ မှတ်တမ်းတင်  
 စမ်းဖြန်းပြီး အပြန်အလှန် ဆွေးနွေးကြပါသည်။ စီမံကိန်းစက်ဝန်း  
 ကိုလည်း စောင့်ရှောက် ရှင်းလင်းတင်ပြ ပါသည်။ ဖြိုးလှိုင် ဆေးကု  
 ဝန်ထမ်းကို ဖြစ်လာမည့် အခက်အခဲများကိုလည်း ဆွေးနွေးချက်ခံပါသည်။ လူမှုအဖွဲ့အစည်း  
 (PRA) များကိုလည်း ဖြစ်လာမည့် အခက်အခဲများကို အတည်ပြုချက်  
 ရယူပါသည်။

၁၁။ အစည်းဝေးမှတ်တမ်းများ

တို့နောက် ဗမာ့ဒီမိုကရေစီရေးရာအဖွဲ့အစည်းက ဖွဲ့စည်းထားသော ကျေးဇူး  
 အခက်အခဲ၊ မျှော်မှန်းချက် များကို ပြန်လည်တင်ပြပြီး မလိခကပ်သည့်  
 လုပ်ငန်းများကိုဖြုတ်ပြီး၊ မလိခကပ်သည့် လုပ်ငန်းများကို တပ်တည်းချင်  
 ရှင် ထည့်လိုရပါကြောင်း ပြောကြားပါသည်။ လုပ်ငန်းခွဲများကို  
 မဲခွဲခြား၍ အဆိုပြုစနစ်ဖြင့် စွဲချက်ရရှိကြောင်း ပြောကြား ပါသည်။  
 ကျေးဇူးလူထုအားလုံးမှ အမြန်တကယ် လိုက်နာရသော လျှပ်စစ်ပေးစနစ်  
 ရေးလုပ်ငန်းကို အကောင်အထည်ဖော်ရန် အားလုံးသဘောတူဆုံးဖြတ် ခဲ့  
 ကြပြီး လျှပ်စစ်ပေးစနစ်များကို အများသဘောတူအဆင့် သတ်မှတ် ခဲ့  
 ကြပါသည်။

ပြီးလျှင် အကျုံးဝင် မဝင်လုပ်ငန်းခွဲများကို ရှင်းပြပါသည်။  
 စီမံကိန်းတွင် သာသနာ့ဝန်ထမ်းနှင့် လူမှုပတ်ဝန်းကျင် အကာအကွယ်  
 အကြောင်းများကိုလည်း ရှင်းပြပြီး ထည့်သွင်းစဉ်းစားပေးရန် အ  
 တွက်လည်း ပြောကြားခဲ့ပါသည်။

စီမံခန့်ခွဲမှုအဖွဲ့ဝင်များကို စွဲချက်ရရှိ တာဝန်နှင့် တာဝန်များ  
 ကို လူထုစည်းရုံးရေးအဖွဲ့မှ ရှင်းပြပြီး ကော်မတီဝင်များကို စွာလူထုမှ  
 ဖြန့်လည်စွဲချက် အတည်ပြုခဲ့သည်။ ကျေးဇူးစီ/တောက် ဥက္ကဋ္ဌ မှ  
 ကျေးဇူးတင် ကေးပြောကြားပြီး အစည်းအဝေးကို ပိတ်သိမ်းခဲ့ပါသည်။

မှတ်တမ်းပြုသူ - အမည် - ဦးအောင် လက်မှတ် - [Signature] နေ့ရက် - 17.6.19

အတည်ပြုသူ - အမည် - ဦးကျော်စွာ လက်မှတ် - [Signature] နေ့ရက် - 17.6.19

စီမံကိန်းအထောက်အပံ့အကူအညီ  
 လူထုပံ့ပိုးမှုဦးစီးဌာန  
 ဝင်းလှည့်ကျေးရွာအုပ်စု၊ တန့်တော်မြို့နယ်



၁၂။ ကဏ္ဍအလိုက်ဦးစားပေးဖွံ့ဖြိုးရေးလုပ်ငန်းစဉ်များ

ကဏ္ဍအလိုက် ဦးစားပေးလုပ်ငန်းအချုပ်အခြာ

ကျေးရွာ - ကရင်ထောင် ကျေးရွာအုပ်စု - ဝင်းမရ

နံပါတ်	ဦးစားပေးအစဉ်	လုပ်ငန်းအမျိုးအစား	အဆိုပြုသူ		အရက်	ထောက်ပံ့မည့်အဖွဲ့အစည်း (သို့) ဌာန	မှတ်ချက်
			ကျား	မ			
အခြေခံအဆောက်အအုံ (ကမီး၊ တံတား၊ ရေပြေး၊ မီးလင်းရေး)	၁	ရွာတွင်းကျောက်တောခြောက်၊ လမ်းခင်းခြင်း			✓	၂၀၂၁	၂၀၂၁၊ ၂၀၂၂
	၂	ခက်တောတွင်းတူးခြင်း			✓	၂၀၂၁	၂၀၂၁၊ ၂၀၂၂
ကျေးရွာ၊ ပွဲခန်း၊ ကဏ္ဍ (ပညာရေး၊ ကျန်းမာရေး၊ နိုင်ငံခြားသားအခြား) အဖွဲ့အစည်းအဖွဲ့အစည်း	၁	ကျေးရွာအတွင်း အစားအသောက်ဆိုင်			✓	၂၀၂၆	၂၀၂၆
	၂	အစားအသောက်ဆိုင်			✓	၂၀၂၂	ပညာရေး
	၃	ကျေးရွာအတွင်း အစားအသောက်ဆိုင်			✓	၂၀၂၃	ပညာရေး
	၄	အစားအသောက်ဆိုင်			✓	၂၀၂၃	ကျန်းမာရေး
	၅	အစားအသောက်ဆိုင်	✓			၂၀၂၄	ပညာရေး
အသက်မွေးဝမ်းကြောင်း	၁	ရိက္ခာဖွယ်ရာ နှင့် ဆေးဝါးဆိုင်	✓			၂၀၂၁	ရိက္ခာဖွယ်ရာ
	၂	အလုပ်အကိုင် အဖွဲ့အစည်း	✓			၂၀၂၂	Level II hood (Non Agriculture)
ပျောက်ကင်းရေး (၂၀၂၁ ခုနှစ်)	၁	ပျောက်ကင်းရေး	✓			၂၀၂၃	ကျန်းမာရေး