

ပြည်ထောင်စုသမ္မတ မြန်မာနိုင်ငံတော်အစိုးရ  
စိုက်ပျိုးရေး၊ မွေးမြူရေးနှင့် ဆည်မြောင်းဝန်ကြီးဌာန  
(ကျေးလက်ဒေသဖွံ့ဖြိုးတိုးတက်ရေးဦးစီးဌာန)



လူထုဗဟိုပြု စီမံကိန်း

လူထုဗဟိုပြုစီမံကိန်း  
(တတိယနှစ်စက်ဝန်း)

ကျေးရွာဖွံ့ဖြိုးရေးအစီအစဉ်  
Village Development Plan

ဝန်ချောင်းဝကျေးရွာ၊ ဝန်ချောင်းဝကျေးရွာအုပ်စု  
ပလက်ဝမြို့နယ်၊ ရင်းပြည်နယ်

၂၀၁၈ ခုနှစ်၊ မတ်လ

မာတိကာ	စာမျက်နှာ
၁။ မြို့နယ်မြေပုံ	၁
၂။ ကျေးရွာမြေပုံ(တည်နေရာ)	၂
၃။ အုပ်စုတွင်ပါဝင်သောကျေးရွာများစာရင်း	၃
၄။ ကျေးရွာအခြေခံအချက်အလက်များ(ကျေးရွာသမိုင်းကြောင်း)	၄-၆
၅။ လူထုပူးပေါင်းပါဝင်သော လူမှုဆန်းစစ်ခြင်းနှင့် အကဲဖြတ်ခြင်းလုပ်ငန်းစဉ် (PSA/ PRA) အကျဉ်းချုပ်ဇယား	၇
၆။ ကျေးရွာဖွံ့ဖြိုးရေးအစီအစဉ်အတွက်အသုံးပြုခဲ့သော PRA Tools များနှင့်တစ်ခုချင်းစီအတွက်သုံးသပ်ချက်များ (အသုံးပြုခဲ့သော PRA Tools တစ်ခုချင်းစီ၏ အမည်များရေးရန်)	၈-၂၁
၇။ ကော်မတီဝင်များရွေးချယ်ခြင်းနှင့် ကျေးရွာဖွံ့ဖြိုးရေးအစီအစဉ် ဆောင်ရွက်မှုမှတ်တမ်းဓါတ်ပုံများ (၂ - ၃ ပုံထက်မများစေရန်)	၂၂-၃၃
၈။ ကျေးရွာအချက်အလက် (ပုံစံ - ၁)	၃၄-၃၆
၉။ စီမံကိန်းစက်ဝန်းအချိန်ဇယား (ပုံစံ - ၂)	၃၇-၃၈
၁၀။ ကျေးရွာဖွံ့ဖြိုးရေးဦးစားပေးအစီအစဉ် (ပုံစံ - ၃)	၃၉-၄၁
၁၁။ ကျေးရွာအုပ်စု စီမံကိန်းလုပ်ငန်းခွဲရွေးချယ်ခြင်း (ပုံစံ - ၄)	၄၂-
၁၂။ အစည်းအဝေးမှတ်တမ်းများ	၄၃-၅၁
၁၃။ ကဏ္ဍအလိုက်ဦးစားပေးဖွံ့ဖြိုးရေးလုပ်ငန်းစဉ်များ	၅၂-၅၅

# ပလက်ဝမြို့နယ်အညွှန်းပြမြေပုံ

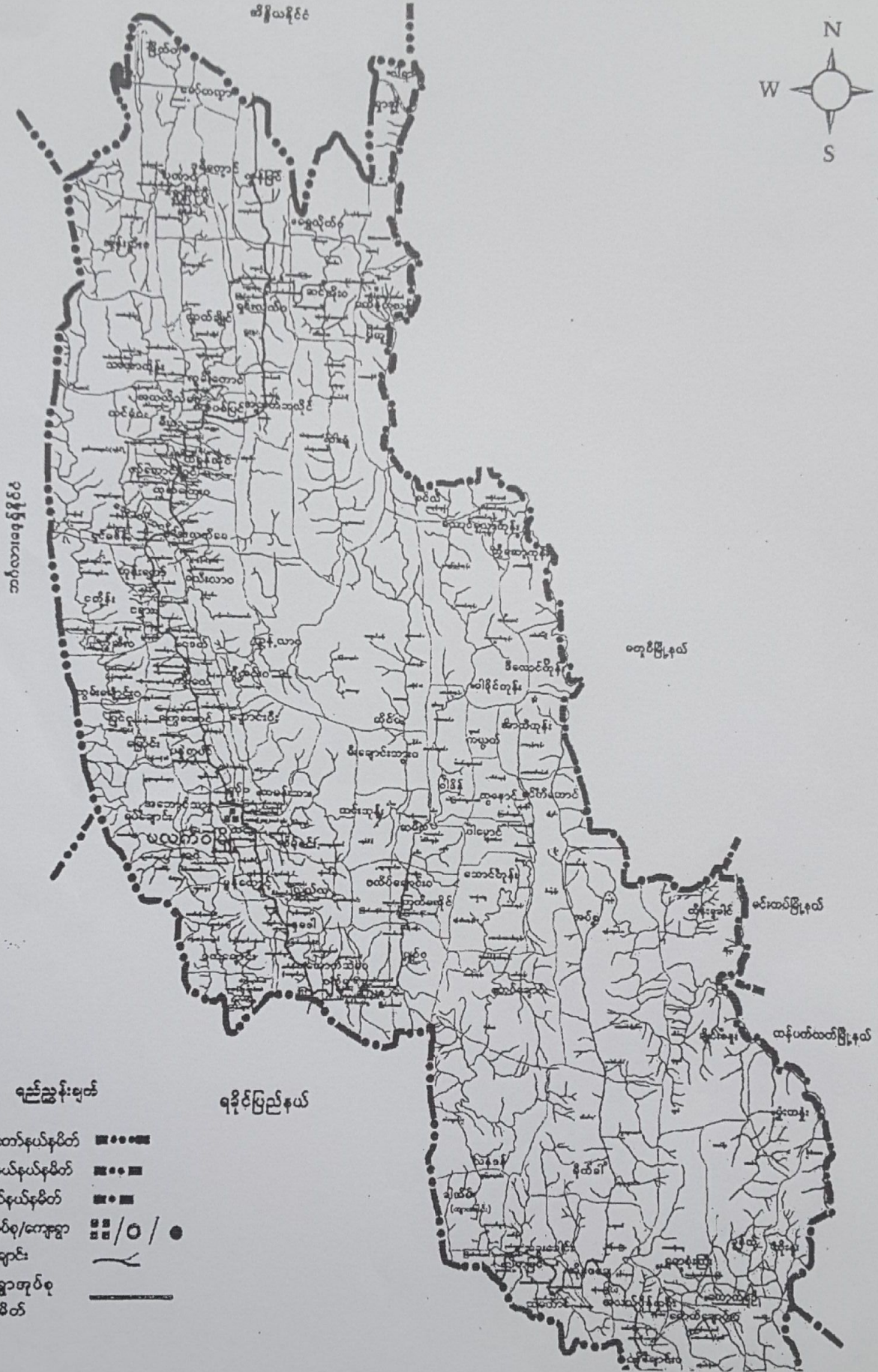
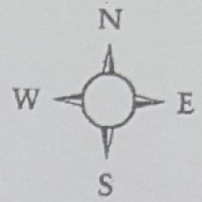

ရည်ညွှန်းချက်      ရခိုင်ပြည်နယ်

- ၁။ နိုင်ငံတော်နယ်နိမိတ်      ■■■■■
- ၂။ ပြည်နယ်နယ်နိမိတ်      ■■■
- ၃။ မြို့နယ်နယ်နိမိတ်      ■■■
- ၄။ မြို့/အုပ်စု/ကျေးရွာ      ■/○/●
- ၅။ မြစ်/ချောင်း      ———
- ၆။ ကျေးရွာအုပ်စုနယ်နိမိတ်      ———

ဝိပိဗျာဏ်နိဂါဏ်  
ကျေးရွာ ချောင်း (ကထိယကန်)



වැනි ප්‍රවේශයක්, පහත පරිදි, අතර ව්‍යවහාරයට පත් කළ හැකි බවට  
 තොර බැඳුණු බවට ( ව්‍යවහාරයට )

2

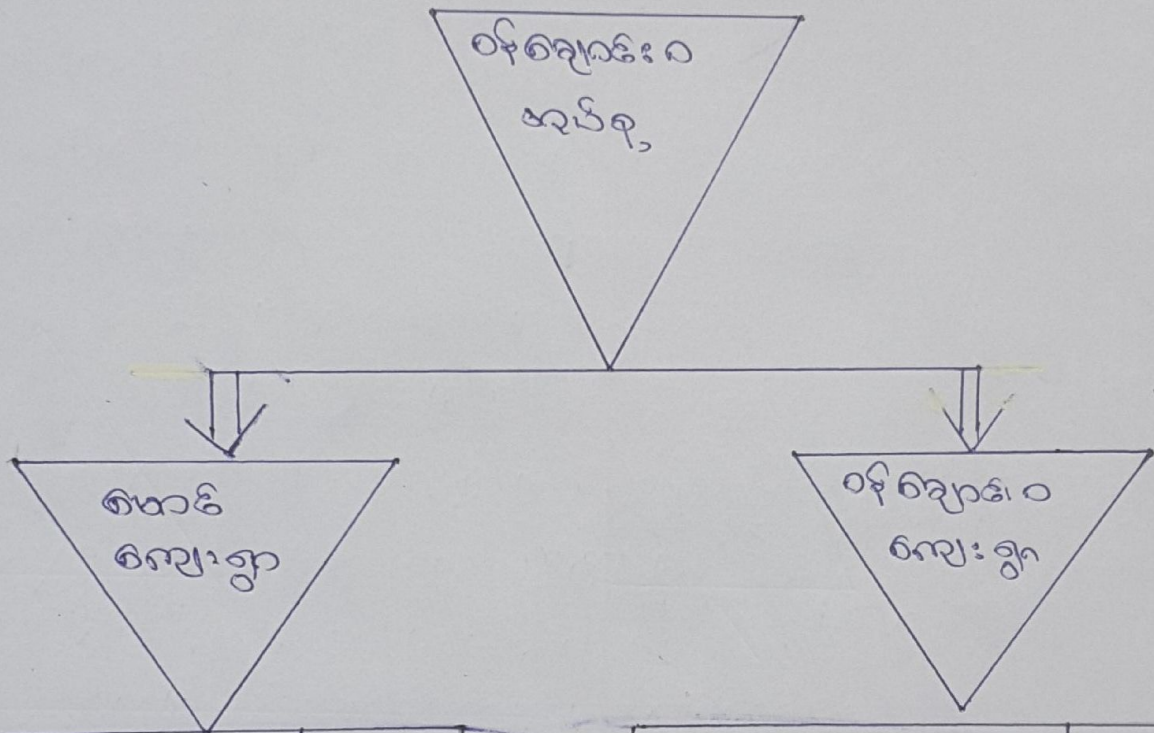

වර්ගීකරණය	෧෪
ආ: ජි: භෞ	෧෪෫
බ ජි: භෞ	෧෪෪
ආ: බ භෞ	෪෪෪

වර්ගීකරණය	11
ආ: ජි: භෞ	෧෧
බ ජි: භෞ	෧෦
ආ: බ භෞ	෧෧෧

2

အင်းပြင်နှင့် ရပ်ကွက် ပါဝင်မှုကြောင့် ဝန်ထမ်းများ၏ အခွင့်အရေး  
အကျိုးစီးပွားများကို အကျိုးရှိစေရန် အစီအစဉ်များ ပြင်ဆင်ရမည်။

ရက်စွဲ - ၂၄/၁၁/၁၇

ဝန်ထမ်းများ၏ အကျိုးစီးပွားနှင့် အကျိုးပေးမှုများကို အကျိုးရှိစေရန်

အစီအစဉ်များကို အကဲဖြတ်ပေးရမည်။ အကျိုးစီးပွားနှင့် အကျိုးပေးမှုများ  
အားလုံးကို အကျိုးရှိစေရန် အစီအစဉ်များ ပြင်ဆင်ရမည်။ အကျိုးစီးပွား  
အကျိုးပေးမှုများကို အကျိုးရှိစေရန် အစီအစဉ်များ ပြင်ဆင်ရမည်။

အကျိုးစီးပွားနှင့် အကျိုးပေးမှုများကို အကျိုးရှိစေရန် အစီအစဉ်များ ပြင်ဆင်ရမည်။

အကျိုးစီးပွားနှင့် အကျိုးပေးမှုများကို အကျိုးရှိစေရန် အစီအစဉ်များ ပြင်ဆင်ရမည်။  
အကျိုးစီးပွားနှင့် အကျိုးပေးမှုများကို အကျိုးရှိစေရန် အစီအစဉ်များ ပြင်ဆင်ရမည်။  
အကျိုးစီးပွားနှင့် အကျိုးပေးမှုများကို အကျိုးရှိစေရန် အစီအစဉ်များ ပြင်ဆင်ရမည်။  
အကျိုးစီးပွားနှင့် အကျိုးပေးမှုများကို အကျိုးရှိစေရန် အစီအစဉ်များ ပြင်ဆင်ရမည်။  
အကျိုးစီးပွားနှင့် အကျိုးပေးမှုများကို အကျိုးရှိစေရန် အစီအစဉ်များ ပြင်ဆင်ရမည်။  
အကျိုးစီးပွားနှင့် အကျိုးပေးမှုများကို အကျိုးရှိစေရန် အစီအစဉ်များ ပြင်ဆင်ရမည်။  
အကျိုးစီးပွားနှင့် အကျိုးပေးမှုများကို အကျိုးရှိစေရန် အစီအစဉ်များ ပြင်ဆင်ရမည်။  
အကျိုးစီးပွားနှင့် အကျိုးပေးမှုများကို အကျိုးရှိစေရန် အစီအစဉ်များ ပြင်ဆင်ရမည်။

ဒေါ်အောင်ဆန်းစုကြည် - ဒေါ်အောင်ဆန်းစုကြည်

ရက်စွဲ ၂၄/၁၁/၈၈

ထိုအခါက ဇေးဇေး သမိုင်း ချစ်မြတ်နိုးဖွယ် ရေးသားပေးပါမိပါစေ

ဒေါ်နယ်၊ စိတ်ချစရာက အုပ်စုတွင် တစ်နှစ်ကြာလာသော ဇေးဇေး ချစ်မြတ်နိုးဖွယ် သမိုင်း  
၄၆ ဇေးဇေး ချစ် (၁၉၈၄) ခုနှစ်တွင် စတင်ရေးသားခဲ့ပြီး ဖြစ်  
ယနေ့ ၂၀၁၇ ခုနှစ် ဖိတ်ခေါ်ခံရပြီး ဇေးဇေး ချစ် မိသားစု  
ဇေးဇေး ချစ် တွင် အိမ်ထောင်ရေး (၂၈) နှစ်ရှိပြီ ယူနိုက်တက်  
ကလေး - ၇၃ ဦး ဖြစ်ပြီး ၆ - ၆၀ ဦး ခုနှစ်ပေါင်း - ၁၃၁ ဦး ဖြစ်သော ဇေးဇေး  
ချစ်မြတ်နိုးဖွယ် အိမ်ထောင် ဦးစီး ချစ် ကလေး (၂၅) နှစ်ရှိပြီ

မ - (၃) ရေးသားခဲ့ပါသည်။

ဇေးဇေး ချစ် တွင် မှီခိုအားထား ကိုးကွယ်သူ (၈၅) ခုနှစ်  
အိမ်ထောင် ချစ် (၁၅) ခုနှစ်ရှိပြီး နှစ်  
ဆိုင်ရာ ပါ သမိုင်း အ.မ.က(၃) ကလေး ဖြစ်ပြီး ကလေး ၁၂/၁၃  
(၃၅) ဦး အား အစိုးရ ဝန်ထမ်း ဆရာမ ၂၁ ဦးဖြင့် သင်တန်း လှူငွေ  
ပါ သမိုင်း အိမ်ထောင်ရေး ကလေး လုပ်ကိုင် ပါ သမိုင်း ချစ် ယူနိုက်တက်  
ကလေး ချစ် ရှိသော အိမ်ထောင်ရေး ချစ် ချစ် ချစ် ချစ် ချစ် ချစ် ချစ်  
မြို့ပြ ချစ် နယ်မြေ ရှိ အစား အသောက် ချစ် ယူနိုက်တက် ချစ် ပါ သမိုင်း

လမ်းပမ်း ဆက်သွယ်ရေး အစားအသောက် အဖွဲ့ သမိုင်း တစ်နှစ်  
လမ်းပမ်း မြို့ပြ အစား အသောက် ချစ် ချစ် ချစ် ချစ် ချစ် ချစ် ချစ်  
ချစ် အစားအသောက် ချစ် သမိုင်း အဖွဲ့ ချစ် ချစ် ချစ် ချစ် ချစ် ချစ်  
ရေအား ဇေးဇေး ချစ် ကလေး ချစ် ချစ် ချစ် ချစ် ချစ် ချစ် ချစ် ချစ်  
သမိုင်း ချစ် ချစ် ချစ် ချစ် ချစ် ချစ် ချစ် ချစ် ချစ် ချစ် ချစ်  
အကျိုးရှိစွာ ပေးပါရန် ချစ် ချစ် ချစ် ချစ် ချစ် ချစ် ချစ် ချစ်  
ဖြစ်ပါ သမိုင်း ချစ် ချစ် ချစ် ချစ် ချစ် ချစ် ချစ် ချစ် ချစ် ချစ် ချစ်





PRA හා පවුල් වැය: පොත:

රිපෝට්ටා : 01 වන වර්ගය  
 කාර්යය : 01 වන වර්ගය  
 ක්ෂේත්‍රය : 01 වන වර්ගය

දිනය: 2019/07/02

පාලන/පාලන කාලය	ක	බ	විවිධ	දිනය	දැන්වීම: මෙහි විස්තරයක් ඇත
ආර්ථික විද්‍යා කාර්ය: ආර්ථික මණ්ඩලය (PRA)	01	01	01	2019/07/02	රිපෝට්ටා පාලන කාලයේදී පවුල් වැය රිපෝට්ටා වලට පත්වී ඇති අතර කාර්යය: මිලියන 01.00 ක් වැඩි වූවාය. / 01 වන වර්ගය කාර්යය: මිලියන
					කාර්ය: කාර්ය: වැඩි වූවාය. / 01 වන වර්ගය කාර්යය: මිලියන
					රිපෝට්ටා පාලන කාලයේදී පවුල් වැය මිලියන 01.00 ක් වැඩි වූවාය. / 01 වන වර්ගය කාර්යය: මිලියන
					රිපෝට්ටා පාලන කාලයේදී පවුල් වැය මිලියන 01.00 ක් වැඩි වූවාය. / 01 වන වර්ගය කාර්යය: මිලියන
වෛද්‍ය සේවාව රිපෝට්ටා පාලන කාලය:	01	01	01	2019/07/02	පාලන කාලයේදී පවුල් වැය මිලියන 01.00 ක් වැඩි වූවාය. / 01 වන වර්ගය කාර්යය: මිලියන
					පාලන කාලයේදී පවුල් වැය මිලියන 01.00 ක් වැඩි වූවාය. / 01 වන වර්ගය කාර්යය: මිලියන
					පාලන කාලයේදී පවුල් වැය මිලියන 01.00 ක් වැඩි වූවාය. / 01 වන වර්ගය කාර්යය: මිලියන
රිපෝට්ටා පාලන කාලය:	01	01	01	2019/07/02	වෛද්‍ය සේවාව: දැන්වීම: මිලියන 01.00 ක් වැඩි වූවාය. / 01 වන වර්ගය කාර්යය: මිලියන
					වෛද්‍ය සේවාව: දැන්වීම: මිලියන 01.00 ක් වැඩි වූවාය. / 01 වන වර්ගය කාර්යය: මිලියන

အတ္ထုပ္ပတ္တိ ဖြစ်ပေါ်မှု၏ အကျိုးသက်ရောက်မှု  
(တစ် ချောင်း)

အကျိုးသက်ရောက်မှု	ပုံစံ အမျိုးအစား	အကျိုးသက်ရောက်မှု
အကျိုးသက်ရောက်မှု	ဓမ္မ၊ ဝိညာဉ်၊ ဝိညာဉ်၊ ဝိညာဉ်၊ ဝိညာဉ်၊ အကျိုးသက်ရောက်မှု၊ ဝိညာဉ်	
အကျိုးသက်ရောက်မှု	ဓမ္မ၊ ဝိညာဉ်၊ ဝိညာဉ်၊ ဝိညာဉ်	
အကျိုးသက်ရောက်မှု	အကျိုးသက်ရောက်မှု၊ ဝိညာဉ်၊ ဝိညာဉ်၊ ဝိညာဉ်၊ အကျိုးသက်ရောက်မှု	







(တတိယ) ပဋိပညာ အိမ်ခြေပုံ (ကျား/မ)

ကျား - အပြာ  
မ - အနီ

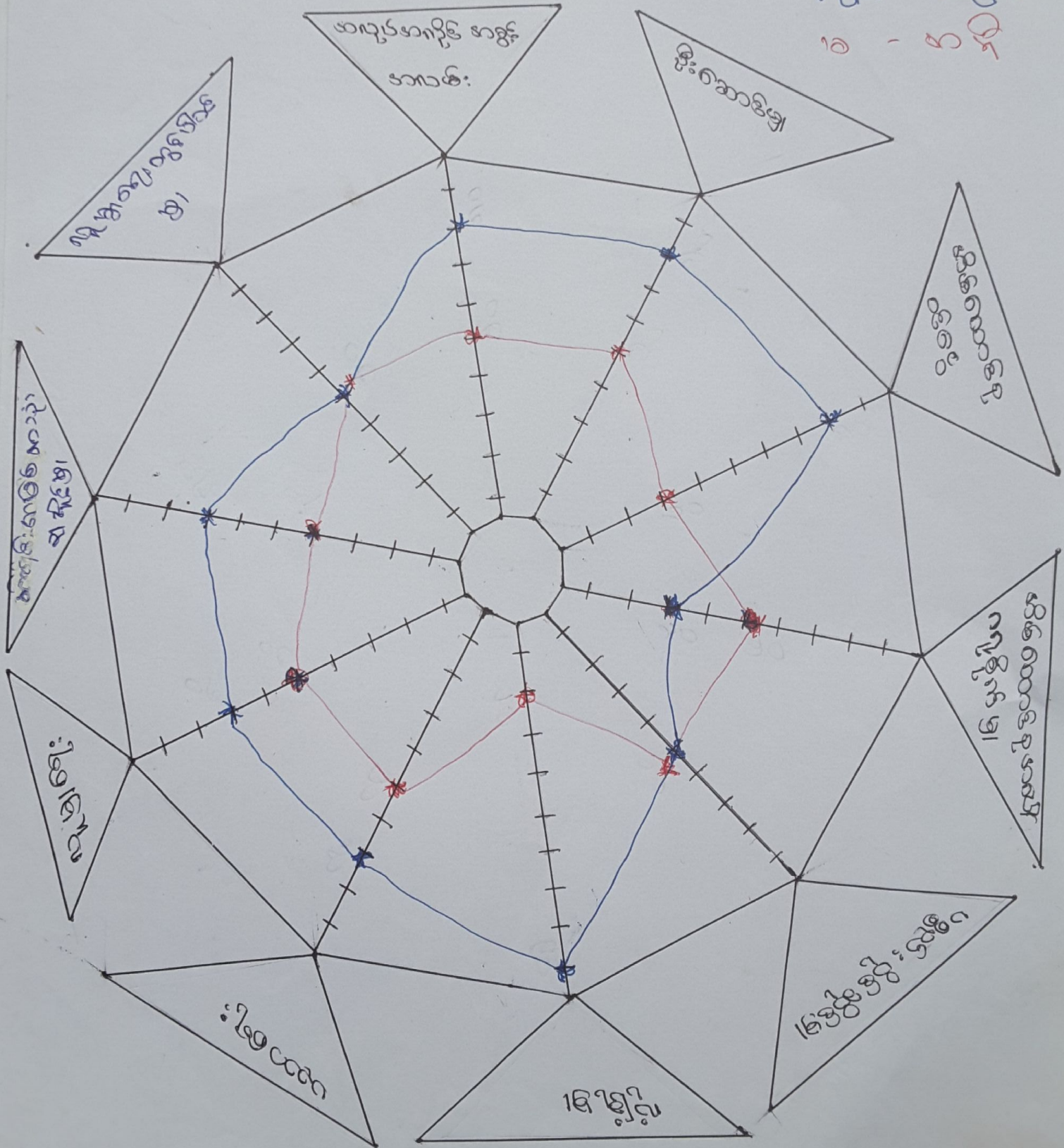



အကုန်အစုံနှင့် အခွင့်အလမ်းများ ပါဝင်ပြီး ဦးစောဝင်းမှာ အား  
များခြင်း၊ ဖိတ်ခေါ်ခံရခြင်းများ ကျင့်ကျင့်နေခြင်းကို ရှေးကင်းပြန်  
ပါသည်။

- ဖိတ်ခေါ်ခံရသူ အပါအဝင် ကျင့်ကျင့်မှုများ

ဗဟိုရော့ရှားနှင့် အမျိုးသား အမျိုးသမီး ဖိတ်ခေါ်ခံ  
သူ အပါအဝင် ကျင့်ကျင့်မှုများ၊ အခြေအနေအထား သတ်မှတ်မှုနှင့် အမျိုး  
သား များသည် (၃၀) ရာခိုင်နှုန်း ကျင့်ကျင့်ပြီး အမျိုးသမီး များသည်  
(၅၀) ရာခိုင်နှုန်း ကျင့်ကျင့်ပါသည်။ အမျိုးသား များသည် ဓား  
ဝတ်တရားအရ ကျင့်ကျင့်မှုများကို ဝင်ရောက် နှောင့်နှေးစေခြင်း ဖိတ်ခေါ်ခံရသူ  
တို့၏ နှစ်ခြင်း အားများ ကျင့်ကျင့်မှုများ ဖြစ်ပါသည်။

- ပစ္စည်း ဖိုင်ဆိုင်မှု

ဗဟိုရော့ရှား၏ အမျိုးသား အမျိုးသမီး များ ပစ္စည်း  
ဖိုင်ဆိုင်မှု သုံးစွဲသည့် သတ်မှတ်မှုနှင့် အမျိုးသား များသည် (၅၀) ရာခိုင်  
နှုန်း ကျင့်ကျင့်ပြီး အမျိုးသမီး များသည် (၅၀) ရာခိုင်နှုန်း ကျင့်ကျင့်ပါသည်။  
အမျိုးသား စွာနှင့် အမျိုးသမီး ပစ္စည်း ဖိုင်ဆိုင်မှုများ ရာခိုင်နှုန်း  
တူညီခြင်းမှာ ပစ္စည်းပစ္စာများကို အမျိုးသား များ ဖြင့်ထောက်  
ပံ့ ဖိုင်ဆိုင်မှု သုံးစွဲမှုနှင့် ကိုက်ညီစေရန် ဖြစ်ပါသည်။

- နေ့စဉ်

ဗဟိုရော့ရှား၏ အမျိုးသား အမျိုးသမီး နေ့စဉ် သုံး  
စွဲသည့် သတ်မှတ်မှုနှင့် အမျိုးသား များသည် (၆၀) ရာခိုင်နှုန်း ကျင့်ကျင့်ပြီး  
အမျိုးသမီး များသည် (၂၀) ရာခိုင်နှုန်း ကျင့်ကျင့်ပါသည်။ အမျိုး  
သမီး များသည် အမျိုးသား များထက် ဝိညာဉ်ပစ္စည်းများ  
ပိုမို ဖိုင်ဆိုင်မှု ဖြစ်ပါသည်။









နာဖွံ့ ဗာဇာတ်: ချိတ်ဆက်ပြန့်ပွံ့  
( ရှေ့ချောင်းဝ )

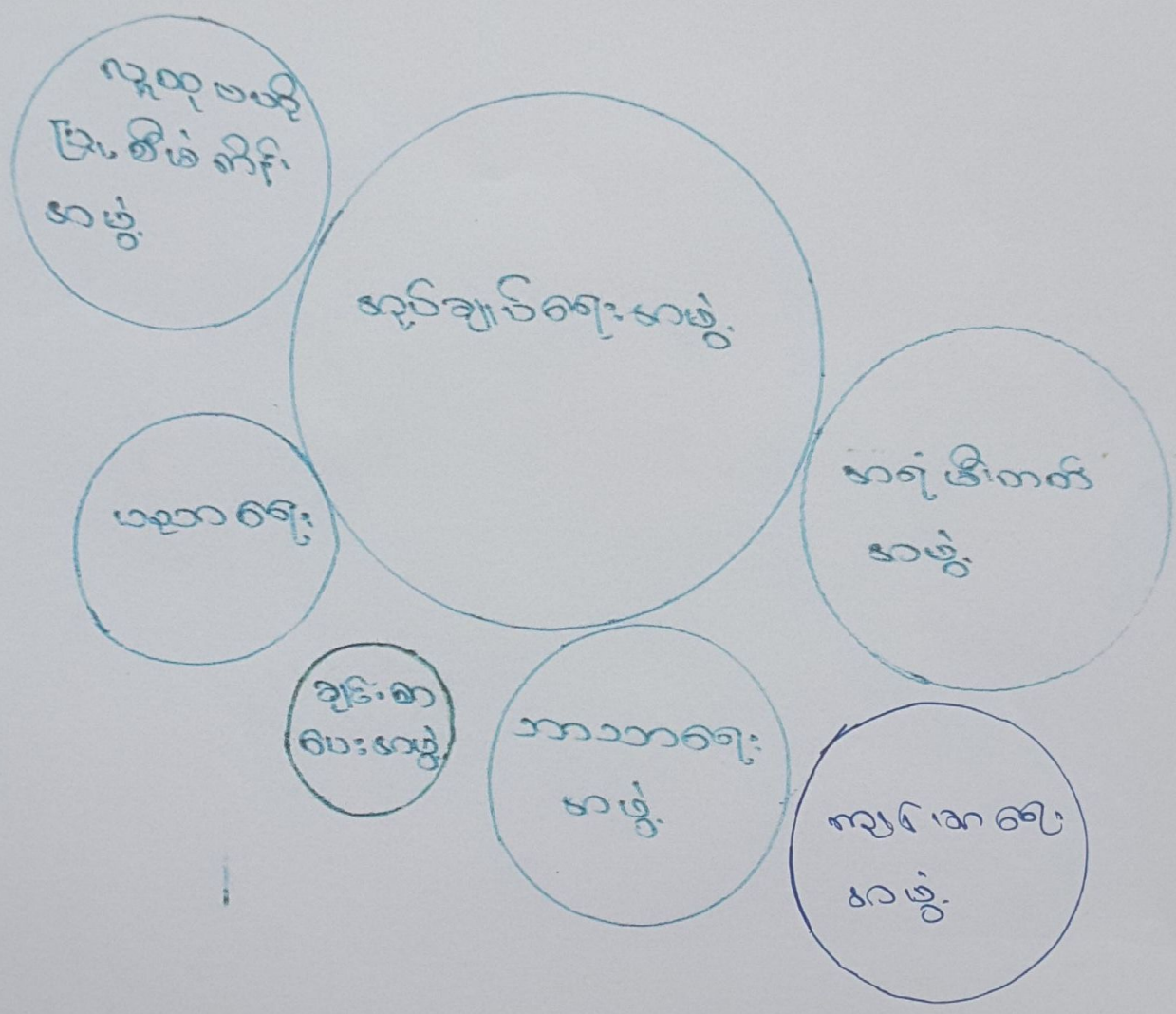

ခွဲခြားပေးရန်အတွက် ပထမအကြိမ်အား ဝေမျှခြင်း ဝ နှစ်ခု၏  
မျှခြင်း ဝ ဝေမျှခြင်း၏ အဖွဲ့အစည်း၏ ချိတ်ဆက်ပြည့်စုံသည့်အားဖြင့်

၁၄. ၅ - ၂၄ / ၁၀ / ၁၇

ဝေမျှခြင်း၊ ဝေမျှခြင်း၏ အဖွဲ့အစည်း၏ မျှခြင်း

ဝေမျှခြင်း နှစ်ခု၏ မျှခြင်း၏ အဖွဲ့အစည်း၏ အဖွဲ့အစည်း၏ မျှခြင်း၏  
အဖွဲ့အစည်း၏ မျှခြင်း၏ အဖွဲ့အစည်း၏ မျှခြင်း၏ အဖွဲ့အစည်း၏  
အဖွဲ့အစည်း၏ မျှခြင်း၏ အဖွဲ့အစည်း၏ မျှခြင်း၏ အဖွဲ့အစည်း၏

ဝေမျှခြင်း ဝေမျှခြင်း၏ အဖွဲ့အစည်း၏ မျှခြင်း၏ အဖွဲ့အစည်း၏

ဝေမျှခြင်း ဝေမျှခြင်း၏ အဖွဲ့အစည်း၏ မျှခြင်း၏ အဖွဲ့အစည်း၏  
ဝေမျှခြင်း ဝေမျှခြင်း၏ အဖွဲ့အစည်း၏ မျှခြင်း၏ အဖွဲ့အစည်း၏  
ဝေမျှခြင်း ဝေမျှခြင်း၏ အဖွဲ့အစည်း၏ မျှခြင်း၏ အဖွဲ့အစည်း၏  
ဝေမျှခြင်း ဝေမျှခြင်း၏ အဖွဲ့အစည်း၏ မျှခြင်း၏ အဖွဲ့အစည်း၏

ဝေမျှခြင်း၏ အဖွဲ့အစည်း၏ မျှခြင်း၏ အဖွဲ့အစည်း၏

ဝေမျှခြင်း၏ အဖွဲ့အစည်း၏ မျှခြင်း၏ အဖွဲ့အစည်း၏

ကေရုဏ်း၊ ကေရုဏ်း အသုံးစွဲရာ၊ ခွဲခြားစိတ်ဖြာခြင်း

( ဝန်ဆောင် )

ကေရုဏ်းအသုံး / ကေရုဏ်းအသုံး	ကေရုဏ်းအသုံး	ကေရုဏ်းအသုံး
သစ်၊ ဝါး	✓	
စပါးစိုက်၊ ပေါင်းစုံ	✓	✓
လယ်၊ ကိုင်း၊ ယာ၊ ဝှော်	✓	
ဖုန်း	✓	✓
ငါးဖမ်း	✓	✓
ပျက်စီးစွမ်း		✓



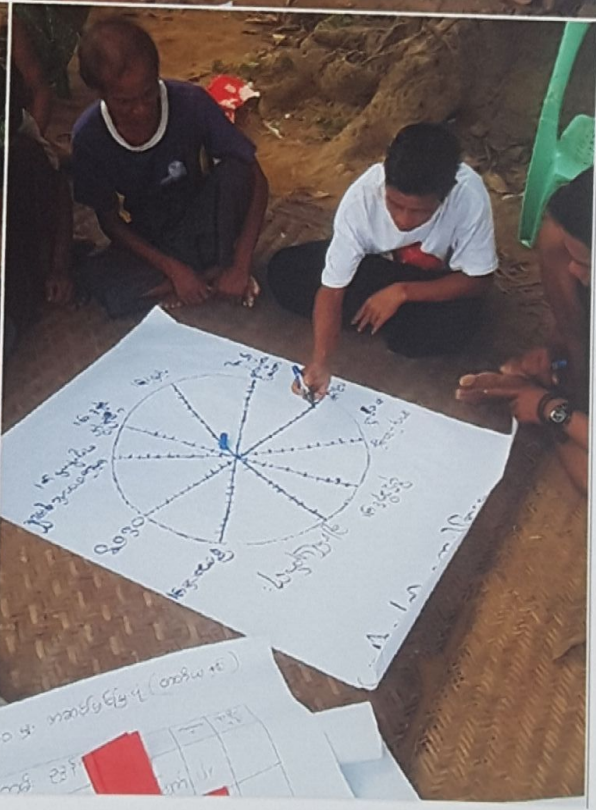
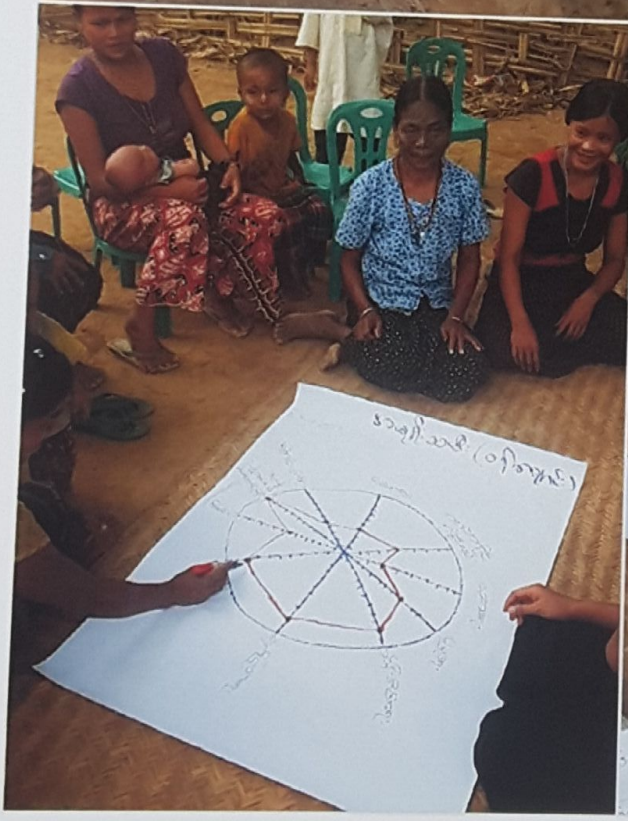
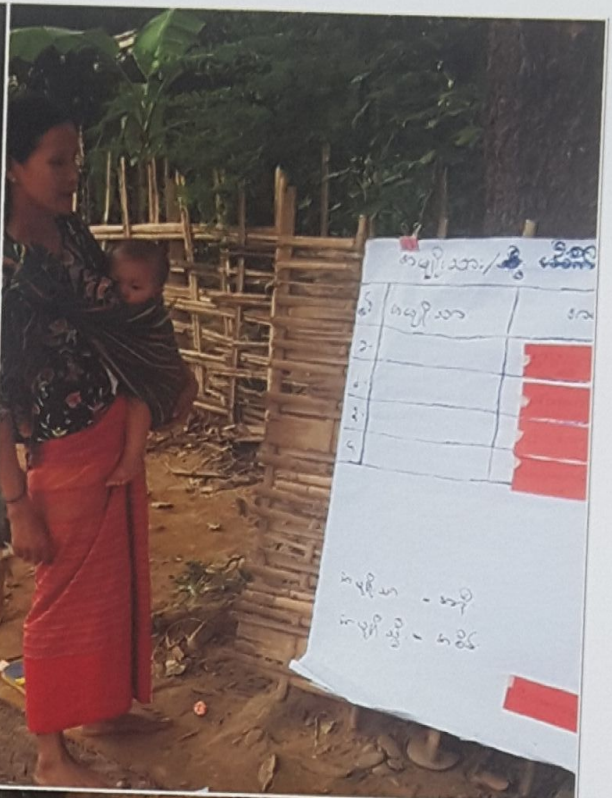
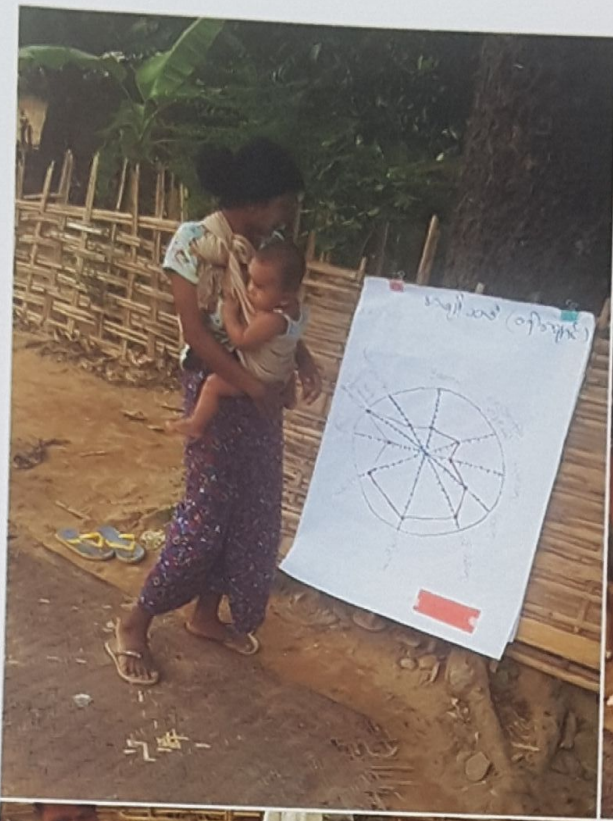

ဝန်ရောင်းပကျေးရွာ လူမှုဆန်းစစ်မှု အမျိုးသမီးများ ပင့်ကူအိမ်ရေးဆွဲသုံးသပ်ခြင်း



ကျေးရွာ စီမံကိန်းအထောက်အကူပြုကော်မတီ/ ဆပ်ကော်မတီ စာရင်း

စဉ်	စေတနာ့ဝန်ထမ်းအမည်	လုပ်ငန်း တာဝန်	ရာထူး	အသက်	လူမျိုး	ပညာအရည်အချင်း	ကျား/မ	ကျေးရွာအမည်
၁	ဦးမျိုးသိန်းဝင်း	စီမံကော်မတီ	စီမံကော်မတီ	၂၇	ဗုဒ္ဓ	၉ ကျိန်းဝမ်း	ကျား	ဝါးကျွန်း
၂	ဒေါ်သန်းစိုင်း		စီမံကော်မတီ	၂၂	"	ကျေးတက်/ပက်ကော်မတီ	မ	ဝါးကျွန်း
၃	ဦးအောင်ခင်	စောင့်ကြည့်ကြီးကြပ်ရေးဆပ်ကော်မတီ	စောင့်ကြည့်ကြီးကြပ်ရေး	၄၃	"	"	ကျား	ဝါးကျွန်း
၄	ဒေါ်ခွင်စိုင်းစိုင်း		စောင့်ကြည့်ကြီးကြပ်ရေး	၆၇	"	"	မ	"
၅								
၆	ဦးကျော်လတ်	ဝယ်ယူရေးဆပ်ကော်မတီ	ဝယ်ယူရေး	၄၆	"	အထွေထွေ	ကျား	၄
၇	ဦးအောင်စိုင်း		ဝယ်ယူရေး	၃၈	"	"	ကျား	၃
၈	ဒေါ်အေးအေး		ဝယ်ယူရေး	၂၈	"	"	မ	"
၉	ဦးကျော်စိုင်း	လုပ်ငန်းလည်ပတ်ရေးနှင့် ထိန်းသိမ်းရေးဆပ်ကော်မတီ	လုပ်ငန်းလည်ပတ်ရေး	၂၂	"	"	ကျား	"
၁၀	ဦးအောင်စိုင်း		လုပ်ငန်းလည်ပတ်ရေး	၃၂	"	"	"	"
၁၁								
၁၂	ဒေါ်ကျော်စိုင်း	စေတနာ့ဝန်ထမ်း	စေတနာ့ဝန်ထမ်း	၃၄	"	အထွေထွေ	ကျား	၇
၁၃	ဒေါ်စန်းစန်း		စေတနာ့ဝန်ထမ်း	၂၉	"	ကျေးတက်/ပက်ကော်မတီ	ကျား	"
၁၄	ဦးအောင်စိုင်း	အကြံပြုဖြေရှင်းရေးဆပ်ကော်မတီ	အကြံပြုဖြေရှင်းရေး	၃၆	"	အထွေထွေ	ကျား	"
၁၅	ဦးကျော်စိုင်း		အကြံပြုဖြေရှင်းရေး	၂၂	"	"	"	"
၁၆	ဒေါ်နီလာအောင်		အကြံပြုဖြေရှင်းရေး	၃၈	"	"	မ	"
၁၇	ဦးအောင်စိုင်း	ကျေးရွာဖွဲ့စည်းရေးကော်မတီ	ကျေးရွာဖွဲ့စည်းရေး	၄၄	"	"	ကျား	၃





လူထုဗဟိုပြု စီမံကိန်း၏ ကျင့်ပတ်များကို လိုက်နာရန်သဘောတူညီကြောင်း

ရပ်ရွာလူထုမှရွေးချယ်တင်မြှောက်ထားသော စီမံကိန်းအထောက်အကူပြုကော်မတီအဖွဲ့ဝင်အနေ ဖြင့် အောက်ဖော်ပြပါ ကျင့်ပတ်များကို လိုက်နာရန် သဘောတူ ပါသည်။ ယင်းကျင့်ပတ်များကို ဖောက်ဖျက်ပါက အရေးယူမှုများကိုလည်း ကောင်းစွာနားလည် သဘောပေါက် ပါသည်။

လိုက်နာရမည့်အချက်များ

1. မိမိအလုပ်အပေါ် ရိုးသားမှုနှင့် တာဝန်ယူမှု ရှိရမည်။
2. ပွင်လင်းပါ။ မိမိ၏လုပ်ဆောင်ချက်တိုင်း ကိုရပ်ရွာလူထုအားအသိပေးပါ။
3. မြန်မာနိုင်ငံ၏ ဥပဒေကိုလိုက်နာပါ။
4. လူတိုင်း၏အခွင့်အရေးကို လေးစားပါ။
5. ရပ်ရွာလူထုအားလုံးကိုလေးစားပါ။ အမျိုးသမီးများ၊ အမျိုးသားများ၊ လူငယ်များ၊ ဘာသာ ခြားများ၊ ဆင်းရဲသားများ လူမျိုးစုငယ်များ အားလုံး တန်းတူ ပူပေါင်းပါဝင်မှု ရှိပါစေ။

ရှောင်ကျဉ်ရမည့်အချက်များ

1. မည်သည့် လက်ဆောင်များ၊ လာဘ်လာဘငွေများကိုမျှ မယူရ။
2. စီမံကိန်းနှင့်ပတ်သက်သော စာရွက်စာတန်းများအား အတုအပပြုလုပ်ခြင်း၊ တင်ပြခြင်းများ ရှောင်ကြဉ်ရမည်။
3. မိမိ၏ မိတ်ဆွေများ၊ ဆွေမျိုးများအား ကန်ထရိုက်လုပ်ငန်းများ ဆောင်ရွက်ရန်ချပေးခြင်း မပြုရ။
4. မိမိကိုယ်ကျိုးစီးပွားအတွက် စီမံကိန်း၏လုပ်ပိုင်ခွင့်အား အလွဲသုံးချမှု မပြုရ။ စီမံကိန်း၏ ငွေကြေး၊ ပစ္စည်းကိရိယာများကိုလည်း ကိုယ်ကျိုးအတွက်မသုံးရ။
5. အသက် (၁၅) နှစ် မပြည့်သေးသော ကလေးငယ်များကို လုပ်ငန်းခွင်တွင် တာဝန်ပေး စေခိုင်းခြင်း မရှိစေရ။ ရွာသားများ၏ လုပ်အားခများကိုအံ့ပြည်အပပေးချေရမည်။

အများရှေ့မှောက်တွင်ကိုယ်တိုင်လက်မှတ်ရေးထိုးပါသည်။

လက်မှတ် - *ဦးလှ*

အမည် - *ဦးဦးလှ*

ကော်မတီအမည် - *ရွာနား ဝန်ထမ်း*

ကျေးရွာအမည် - *ဝန်ဗျာဇီ*

ကျေးရွာအုပ်စုအမည် - *ဝန်ဗျာဇီ*

မြို့နယ် - *ပုသိမ်*

နေ့စွဲ - *၂၀၁၇/ ၁၇ / ၂၀၁၇*



ပုံစံ - ထ - ၂ စေတနာ့ဝန်ထမ်း၊ ကျေးရွာ (သို့) ကျေးရွာအုပ်စုစီမံကိန်းအထောက်အကူပြုကော်မတီ အဖွဲ့ဝင်များ၏ကိုယ်ရေးအချက်အလက်များ (Form - HR2)

ညွှန်ကြားချက်။ ဤအချက်အလက်များကို စေတနာ့ဝန်ထမ်း၊ ကျေးရွာ၊ (သို့) ကျေးရွာအုပ်စုစီမံကိန်း အထောက်အကူပြုကော်မတီအဖွဲ့ဝင်များမှ ဖြည့်သွင်းရန်ဖြစ်သည်။ လူထုစည်းရုံးရေးမှူးမှ စီမံကိန်း သတင်းအချက်အလက်ထဲသို့ အချက်အလက်ထည့်သွင်းပါ။

လူထုစည်းရုံးရေးမှူး၏အမည် ဦးစာမင်းဆွန်

ရက်စွဲ: 23.11.2017

ပြည်နယ်/ခရိုင်: <u>ဗိုင်း</u>	မြို့နယ် <u>ပလက်ဝ</u>	ကျေးရွာအုပ်စု <u>ဇန့်ဗျာဇာ</u>	ကျေးရွာ <u>ဇန့်ဗျာဇာ</u>
-------------------------------	-----------------------	--------------------------------	--------------------------

စေတနာ့ဝန်ထမ်း၊ ကျေးရွာ (သို့) ကျေးရွာအုပ်စု စီ/ထောက် ကော်မတီဝင် အမည် ဦးစာမင်းဆွန်

ကျား  (ပိုင်းပါ)      အသက် ၃၆      လူမျိုးစု(ဖော်ပြနိုင်) ဗမာ (လေးကျွဲ)

ကော်မတီ / ရာထူး	
ကော်မတီ /အခန်းကဏ္ဍ (ပိုင်းပါ)	<u>ဥက္ကဋ္ဌ</u> ဆိုက အမှန်ဖြစ်ရန်
ကျေးရွာစေတနာ့ဝန်ထမ်း	
ကျေးရွာစီမံကိန်းအထောက်အကူပြုကော်မတီ	- <input type="checkbox"/>
ဝယ်ယူရေးဆပ်ကော်မတီ	- <input type="checkbox"/>
လုပ်ငန်းလည်ပတ်ပြုပြင်ထိန်းသိမ်းခြင်း ဆပ်ကော်မတီ	- <input type="checkbox"/>
ဘဏ္ဍာရေးဆပ်ကော်မတီ	- <input type="checkbox"/>
ကျေးရွာဘဏ္ဍာရေးစာရေး	
စောင့်ကြည့်ကြီးကြပ်ရေးဆပ်ကော်မတီ	- <input type="checkbox"/>
အကြံပြုကိုယ်စားလှယ်	
ကျေးရွာအုပ်စု ကော်မတီအဖွဲ့ဝင်	- <input type="checkbox"/>

အခြား တိကျစွာ ဖော်ပြပါ။ အဖွဲ့ဝင် ဗြဟ္မစရိတ်ရေး ဆပ်ကော်မတီ

နေရပ်လိပ်စာ ဇန့်ဗျာဇာ: ဝဇာပု ဇန့်ဗျာဇာ: စလေးဗွ

မိုဘိုင်းဖုန်းနံပါတ် \_\_\_\_\_ အီးမေး(လ်) \_\_\_\_\_

အရေးပေါ်ဆက်သွယ်ရန်အမည်၊ တယ်လီဖုန်းနံပါတ် \_\_\_\_\_

စီမံကိန်းတွင်စတင်တာဝန်ထမ်းဆောင်သော ခုနှစ် 2017

အမြင့်ဆုံးပညာရေးအခြေအနေ (ပိုင်းပါ) ရေးတတ်/ဖတ်တတ်      မူလတန်း အလယ်တန်း  
အထက်တန်း၊ တက္ကသိုလ်ဘွဲ့ရ

အထူးပြုဘာသာရပ် -----

လူထုဗဟိုပြု စီမံကိန်း၏ ကျင့်ပတ်များကို လိုက်နာရန်သဘောတူညီကြောင်း

ရပ်ရွာလူထုမှရွေးချယ်တင်မြှောက်ထားသော စီမံကိန်းအထောက်အကူပြုကော်မတီအဖွဲ့ဝင်အနေ ဖြင့် အောက်ဖော်ပြပါ ကျင့်ပတ်များကို လိုက်နာရန် သဘောတူ ပါသည်။ ယင်းကျင့်ပတ်များကို ဖောက်ဖျက်ပါက အရေးယူမှုများကိုလည်း ကောင်းစွာနားလည် သဘောပေါက် ပါသည်။

လိုက်နာရမည့်အချက်များ

1. မိမိအလုပ်အပေါ် ရိုးသားမှန်နှင့် တာဝန်ယူမှု ရှိရမည်။
2. ပွင်လင်းပါ။ မိမိ၏လုပ်ဆောင်ချက်တိုင်း ကိုရပ်ရွာလူထုအားအသိပေးပါ။
3. မြန်မာနိုင်ငံ၏ ဥပဒေကိုလိုက်နာပါ။
4. လူတိုင်း၏အခွင့်အရေးကို လေးစားပါ။
5. ရပ်ရွာလူထုအားလုံးကိုလေးစားပါ။ အမျိုးသမီးများ၊ အမျိုးသားများ၊ လူငယ်များ၊ ဘာသာခြားများ၊ ဆင်းရဲသားများ လူမျိုးစုငယ်များ အားလုံး တန်းတူ ပူပေါင်းပါဝင်မှု ရှိပါစေ။

ရှောင်ကျဉ်ရမည့်အချက်များ

1. မည်သည့် လက်ဆောင်များ၊ လာဘ်လာဘငွေများကိုမျှ မယူရ။
2. စီမံကိန်းနှင့်ပတ်သက်သော စာရွက်စာတမ်းများအား အတုအပပြုလုပ်ခြင်း၊ တင်ပြခြင်းများ ရှောင်ကြဉ်ရမည်။
3. မိမိ၏ မိတ်ဆွေများ၊ ဆွေမျိုးများအား ကန်ထရိုက်လုပ်ငန်းများ ဆောင်ရွက်ရန်ချပေးခြင်း မပြုရ။
4. မိမိကိုယ်ကျိုးစီးပွားအတွက် စီမံကိန်း၏လုပ်ပိုင်ခွင့်အား အလွဲသုံးချမှု မပြုရ။ စီမံကိန်း၏ ငွေကြေး၊ ပစ္စည်းကိရိယာများကိုလည်း ကိုယ်ကျိုးအတွက်မသုံးရ။
5. အသက် (၁၅) နှစ် မပြည့်သေးသော ကလေးငယ်များကို လုပ်ငန်းခွင်တွင် တာဝန်ပေး စေခိုင်းခြင်း မရှိစေရ။ ရွာသားများ၏ လုပ်အားခများကိုအပြည့်အဝပေးချေရမည်။

အများရှေ့မှောက်တွင်ကိုယ်တိုင်လက်မှတ်ရေးထိုးပါသည်။

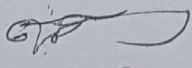
လက်မှတ် - 

အမည် - ဦးစောဇော် ဦးစော

ကော်မတီအမည် - အဖွဲ့ဝင်

ကျေးရွာအမည် - ဝန်ကြီးဌာန

ကျေးရွာအုပ်စုအမည် - ဝန်ကြီးဌာန

မြို့နယ် - ပလ္လင်တို

နေ့စွဲ - ၂၀၁၇.၁၁.၂၃



ပုံစံ - ၈ - ၂ စေတနာ့ဝန်ထမ်း၊ ကျေးရွာ (သို့) ကျေးရွာအုပ်စုစီမံကိန်းအထောက်အကူပြုကော်မတီ အဖွဲ့ဝင်များ၏ကိုယ်ရေးအချက်အလက်များ (Form - HR2)

ညွှန်ကြားချက်။ ဤအချက်အလက်များကို စေတနာ့ဝန်ထမ်း၊ ကျေးရွာ၊ (သို့) ကျေးရွာအုပ်စုစီမံကိန်း အထောက်အကူပြုကော်မတီအဖွဲ့ဝင်များမှ ဖြည့်သွင်းရန်ဖြစ်သည်။ လူထုစည်းရုံးရေးမှူးမှ စီမံကိန်း သတင်အချက်အလက်ထံသို့ အချက်အလက်ထည့်သွင်းပါ။

လူထုစည်းရုံးရေးမှူး၏အမည် ဒေါ်အေးအေး

ရက်စွဲ: ၂၅. ၁၁. ၂၀၁၇

ပြည်နယ်/ဧရာဝတီ	မြို့နယ် <u>ပုသိမ်</u>	ကျေးရွာအုပ်စု <u>တောင်ဇွဲ</u>	ကျေးရွာ <u>တောင်ဇွဲ</u>
----------------	------------------------	-------------------------------	-------------------------

စေတနာ့ဝန်ထမ်း၊ ကျေးရွာ (သို့) ကျေးရွာအုပ်စု စီ/ထောက် ကော်မတီဝင် အမည် ဒေါ်နီလာမြင့်

ကျား / မ (ရိုင်းပါ) မ အသက် ၃၈ လူမျိုးစု(ဖော်ပြနိုင်) ချင်း <ပေးတူ>

ကော်မတီ / ရာထူး	
ကော်မတီ / အခန်းကဏ္ဍ (ရိုင်းပါ)	ဥက္ကဋ္ဌ ဆိုက အမှန်ဖြစ်ရန်
ကျေးရွာစေတနာ့ဝန်ထမ်း	
ကျေးရွာစီမံကိန်းအထောက်အကူပြုကော်မတီ	- <input type="checkbox"/>
ဝယ်ယူရေးဆပ်ကော်မတီ	- <input type="checkbox"/>
လုပ်ငန်းလည်ပတ်ပြုပြင်ထိန်းသိမ်းခြင်း ဆပ်ကော်မတီ	- <input type="checkbox"/>
ဘဏ္ဍာရေးဆပ်ကော်မတီ	- <input type="checkbox"/>
ကျေးရွာဘဏ္ဍာရေးစာရေး	
စောင့်ကြည့်ကြီးကြပ်ရေးဆပ်ကော်မတီ	- <input type="checkbox"/>
အကြံပြုကိုယ်စားလှယ်	
ကျေးရွာအုပ်စု ကော်မတီအဖွဲ့ဝင်	- <input type="checkbox"/>
အခြား	တိကျစွာ ဖော်ပြပါ။ <u>မလေ့ရှိပါ။ ရှေး ဘဝကော်မတီ</u>

နေရပ်လိပ်စာ တောင်ဇွဲ၊ ပုသိမ်၊ ပုသိမ်၊ ပေးတူ

မိဘိုင်းဖုန်းနံပါတ် \_\_\_\_\_ အီးမေး(လ်) \_\_\_\_\_

အရေးပေါ်ဆက်သွယ်ရန်အမည်၊ တယ်လီဖုန်းနံပါတ် ၂၀၁၇

စီမံကိန်းတွင်စတင်တာဝန်ထမ်းဆောင်သော ခုနှစ် \_\_\_\_\_

အမြင့်ဆုံးပညာရေးအခြေအနေ (ရိုင်းပါ) ရေးတတ်/ဖတ်တတ် မူလတန်း အလယ်တန်း  
အထက်တန်း၊ တက္ကသိုလ်ဘွဲ့ရ

အထူးပြုဘာသာရပ် -----



လူထုဗဟိုပြု စီမံကိန်း၏ ကျင့်ပတ်များကို လိုက်နာရန်သဘောတူညီကြောင်း

ရပ်ရွာလူထုမှရွေးချယ်တင်မြှောက်ထားသော စီမံကိန်းအထောက်အကူပြုကော်မတီအဖွဲ့ဝင်အနေ ဖြင့် အောက်ဖော်ပြပါ ကျင့်ပတ်များကို လိုက်နာရန် သဘောတူ ပါသည်။ ယင်းကျင့်ပတ်များကို ဖောက်ဖျက်ပါက အရေးယူမှုများကိုလည်း ကောင်းစွာနားလည် သဘောပေါက် ပါသည်။

လိုက်နာရမည့် အချက်များ

1. မိမိအလုပ်အပေါ် ရိုးသားမှန်နှင့် တာဝန်ယူမှု ရှိရမည်။
2. ပွင်လင်းပါ။ မိမိ၏လုပ်ဆောင်ချက်တိုင်း ကိုရပ်ရွာလူထုအားအသိပေးပါ။
3. မြန်မာနိုင်ငံ၏ ဥပဒေကိုလိုက်နာပါ။
4. လူတိုင်း၏အခွင့်အရေးကို လေးစားပါ။
5. ရပ်ရွာလူထုအားလုံးကိုလေးစားပါ။ အမျိုးသမီးများ၊ အမျိုးသားများ၊ လူငယ်များ၊ ဘာသာခြားများ၊ ဆင်းရဲသားများ လူမျိုးစုငယ်များ အားလုံး တန်းတူ ပူပေါင်းပါဝင်မှု ရှိပါစေ။

ရှောင်ကြဉ်ရမည့် အချက်များ

1. မည်သည် လက်ဆောင်များ၊ လာဘ်လာဘငွေများကိုမျှ မယူရ။
2. စီမံကိန်းနှင့် ပတ်သက်သော စာရွက်စာတမ်းများအား အတုအပပြုလုပ်ခြင်း၊ တင်ပြခြင်းများ ရှောင်ကြဉ်ရမည်။
3. မိမိ၏ မိတ်ဆွေများ၊ ဆွေမျိုးများအား ကန်ထရိုက်လုပ်ငန်းများ ဆောင်ရွက်ရန်ချပေးခြင်း မပြုရ။
4. မိမိကိုယ်ကျိုးစီးပွားအတွက် စီမံကိန်း၏လုပ်ပိုင်ခွင့်အား အလွဲသုံးချမှု မပြုရ။ စီမံကိန်း၏ ငွေကြေး၊ ပစ္စည်းကိရိယာများကိုလည်း ကိုယ်ကျိုးအတွက်မသုံးရ။
5. အသက် (၁၅) နှစ် မပြည့်သေးသော ကလေးငယ်များကို လုပ်ငန်းခွင်တွင် တာဝန်ပေး စေခိုင်းခြင်း မရှိစေရ။ ရွာသားများ၏ လုပ်အားခများကိုအပြည့်အဝပေးချေရမည်။

အများရှေ့မှောက်တွင်ကိုယ်တိုင်လက်မှတ်ရေးထိုးပါသည်။

လက်မှတ် - \_\_\_\_\_

အမည် - ဒေါ် နှိယာမေ

ကော်မတီအမည် - ကလပ်ပြ

ကျေးရွာအမည် - ဝန်စွယ်စာ

ကျေးရွာအုပ်စုအမည် - ဝန်စွယ်စာ

မြို့နယ် - ပလ္လင်တိုက်

နေ့စွဲ - ၂၃.၁၇.၂၀၁၇







လူထုဗဟိုပြု စီမံကိန်း၏ ကျင့်ပတ်များကို လိုက်နာရန်သဘောတူညီကြောင်း

ရပ်ရွာလူထုမှရွေးချယ်တင်မြှောက်ထားသော စီမံကိန်းအထောက်အကူပြုကော်မတီအဖွဲ့ဝင်အနေ ဖြင့် အောက်ဖော်ပြပါ ကျင့်ပတ်များကို လိုက်နာရန် သဘောတူ ပါသည်။ ယင်းကျင့်ပတ်များကို ဖောက်ဖျက်ပါက အရေးယူမှုများကိုလည်း ကောင်းစွာနားလည် သဘောပေါက် ပါသည်။

လိုက်နာရမည့် အချက်များ

1. မိမိအလုပ်အပေါ် ရိုးသားမှုနှင့် တာဝန်ယူမှု ရှိရမည်။
2. ပွင်လင်းပါ။ မိမိ၏လုပ်ဆောင်ချက်တိုင်း ကိုရပ်ရွာလူထုအားအသိပေးပါ။
3. မြန်မာနိုင်ငံ၏ ဥပဒေကိုလိုက်နာပါ။
4. လူတိုင်း၏အခွင့်အရေးကို လေးစားပါ။
5. ရပ်ရွာလူထုအားလုံးကိုလေးစားပါ။ အမျိုးသမီးများ၊ အမျိုးသားများ၊ လူငယ်များ၊ ဘာသာခြားများ၊ ဆင်းရဲသားများ၊ လူမျိုးစုငယ်များ အားလုံး တန်းတူ ပူပေါင်းပါဝင်မှု ရှိပါစေ။

ရှောင်ကျဉ်ရမည့် အချက်များ

1. မည်သည့် လက်ဆောင်များ၊ လာဘ်လာဘငွေများကိုမျှ မယူရ။
2. စီမံကိန်းနှင့်ပတ်သက်သော စာရွက်စာတမ်းများအား အတုအပပြုလုပ်ခြင်း၊ တင်ပြခြင်းများ ရှောင်ကြဉ်ရမည်။
3. မိမိ၏ မိတ်ဆွေများ၊ ဆွေမျိုးများအား ကန်ထရိုက်လုပ်ငန်းများ ဆောင်ရွက်ရန်ချပေးခြင်း မပြုရ။
4. မိမိကိုယ်ကျိုးစီးပွားအတွက် စီမံကိန်း၏လုပ်ပိုင်ခွင့်အား အလွဲသုံးချမှု မပြုရ။ စီမံကိန်း၏ ငွေကြေး၊ ပစ္စည်းကိရိယာများကိုလည်း ကိုယ်ကျိုးအတွက်မသုံးရ။
5. အသက် (၁၅) နှစ် မပြည့်သေးသော ကလေးငယ်များကို လုပ်ငန်းခွင်တွင် တာဝန်ပေး စေခိုင်းခြင်း မရှိစေရ။ ရွာသားများ၏ လုပ်အားခများကိုအပြည့်အဝပေးချေရမည်။

အများရှေ့မှောက်တွင်ကိုယ်တိုင်လက်မှတ်ရေးထိုးပါသည်။

လက်မှတ် \_\_\_\_\_

အမည် - ဦးကျော်နိုင်

ကော်မတီအမည် - ၈၈၆၂

ကျေးရွာအမည် - တံခွန်ရွာ

ကျေးရွာအုပ်စုအမည် - တံခွန်ရွာ

မြို့နယ် - မယ်က

နေ့စွဲ - ၂၅.၁၁.၂၀၁၇





လူထုဗဟိုပြု စီမံကိန်း၏ ကျင့်ပတ်များကို လိုက်နာရန်သဘောတူညီကြောင်း

ရပ်ရွာလူထုမှရွေးချယ်တင်မြှောက်ထားသော စီမံကိန်းအထောက်အကူပြုကော်မတီအဖွဲ့ပင်အနေ ဖြင့် အောက်ဖော်ပြပါ ကျင့်ပတ်များကို လိုက်နာရန် သဘောတူ ပါသည်။ ယင်းကျင့်ပတ်များကို ဖောက်ဖျက်ပါက အရေးယူမှုများကိုလည်း ကောင်းစွာနားလည် သဘောပေါက် ပါသည်။

လိုက်နာရမည့်အချက်များ

1. မိမိအလုပ်အပေါ် ရိုးသားမှုနှင့် တာဝန်ယူမှု ရှိရမည်။
2. ပွင်လင်းပါ။ မိမိ၏လုပ်ဆောင်ချက်တိုင်း ကိုရပ်ရွာလူထုအားအသိပေးပါ။
3. မြန်မာနိုင်ငံ၏ ဥပဒေကိုလိုက်နာပါ။
4. လူတိုင်း၏အခွင့်အရေးကို လေးစားပါ။
5. ရပ်ရွာလူထုအားလုံးကိုလေးစားပါ။ အမျိုးသမီးများ၊ အမျိုးသားများ၊ လူငယ်များ၊ ဘာသာခြားများ၊ ဆင်းရဲသားများ၊ လူမျိုးစုငယ်များ အားလုံး တန်းတူ ပူပေါင်းပါဝင်မှု ရှိပါစေ။

ရှောင်ကျဉ်ရမည့်အချက်များ

1. မည်သည့် လက်ဆောင်များ၊ လာဘ်လာဘငွေများကိုမျှ မယူရ။
2. စီမံကိန်းနှင့်ပတ်သက်သော စာရွက်စာတမ်းများအား အတုအပပြုလုပ်ခြင်း၊ တင်ပြခြင်းများ ရှောင်ကြဉ်ရမည်။
3. မိမိ၏ မိတ်ဆွေများ၊ ဆွေမျိုးများအား ကန်ထရိုက်လုပ်ငန်းများ ဆောင်ရွက်ရန်ချပေးခြင်း မပြုရ။
4. မိမိကိုယ်ကျိုးစီးပွားအတွက် စီမံကိန်း၏လုပ်ပိုင်ခွင့်အား အလွဲသုံးချမှု မပြုရ။ စီမံကိန်း၏ ငွေကြေး၊ ပစ္စည်းကိရိယာများကိုလည်း ကိုယ်ကျိုးအတွက်မသုံးရ။
5. အသက် (၁၅) နှစ် မပြည့်သေးသော ကလေးငယ်များကို လုပ်ငန်းခွင်တွင် တာဝန်ပေး စေခိုင်းခြင်း မရှိစေရ။ ရွာသားများ၏ လုပ်အားခများကိုအပြည့်အဝပေးချေရမည်။

အများရှေ့မှောက်တွင်ကိုယ်တိုင်လက်မှတ်ရေးထိုးပါသည်။

လက်မှတ် - *[Signature]*  
 အမည် - *စိုးဦးလတ်*  
 ကော်မတီအမည် - *ဝယ်ယူရေး*  
 ကျေးရွာအမည် - *ဝန်ဗေဇာ*  
 ကျေးရွာအုပ်စုအမည် - *ဝန်ဗေဇာ*  
 မြို့နယ် - *မလကံမြို့နယ်*  
 နေ့စွဲ - *၂၃.၁၁.၂၀၁၇*

ပုံစံ - ၈ - ၁ ကျေးရွာအခြေခံအချက်အလက်များ (Form PC 1)

လမ်းညွှန်ချက်၊ ကျေးရွာတစ်ရွာသို့ ပထမဆုံးမိတ်ဆက်ရေး သွားရောက်သောအခါ လူထုစည်းရုံးရေးမှူးသည် ကျေးရွာ ခေါင်းဆောင်များအား ကျေးရွာအချက်အလက်များကို မေတ္တာရပ်ခံ၍ တောင်းခံရသည်။ ဤအချက်အလက်များကို စီမံကိန်း မိတ်ဆက်အစည်းဝေးမတိုင်မီတောင်းခံရမည်။ စီမံကိန်းမိတ်ဆက်အစည်းဝေးတွင် လူထုစည်းရုံးရေးမှူးသည် ဤအချက်အလက် များအား စစ်ဆေးပြီး မှန်ကန်အောင်ပြုလုပ်ရမည်။ ပြီးနောက်တွင် လူထုစည်းရုံးရေးမှူးမှ သတင်းအချက်အလက်ထံသို့ Tablets မှ တစ်ဆင့် ဖြည့်သွင်းရမည်။

ကျေးရွာခေါင်းဆောင် အမည် U Aung Mye	ကျေးရွာခေါင်းဆောင်၏ ဖုန်းနံပါတ်	လူထုစည်းရုံးရေးမှူး၏ အမည် U Aung Mye
ပြည်နယ်/တိုင်းဒေသကြီး ၇၉	မြို့နယ် ပုသိမ်	ကျေးရွာအုပ်စု ၀၆၀၇၂၀၀၀ ကျေးရွာ ၀၆၀၇၂၀၀၀

က၊ လူဦးရေ

လူမျိုးစု	အိမ်ထောင်စုအရေအတွက်	ကိုးကွယ်သည့်ဘာသာ	အိမ်ထောင်စုအရေအတွက်
လူမျိုးစု (၁) မြန်မာ	၂၈	ဘာသာ (၁) ဗုဒ္ဓ	၂၄
လူမျိုးစု (၂) မြန်မာ		ဘာသာ (၂) ဗုဒ္ဓ	၄
လူမျိုးစု (၃) -----		ဘာသာ (၃) -----	
လူမျိုးစုရော -----		ဘာသာရော -----	
အခြား			
	အရေအတွက်		
မသန်စွမ်းသူများ	၂		
သက်ကြီးရွယ်အိုများ (၆၅ နှစ် နှင့် အထက်)	၆		
စစ်ဘေးရှောင်			

	အမျိုးသား (အရေအတွက်)	အမျိုးသမီး (အရေအတွက်)
လူဦးရေ		
လူမျိုးစု (၁) မြန်မာ	၇၁	၆၀
လူမျိုးစု (၂) -----		
လူမျိုးစု (၃) -----		
အခြား		
အိမ်ထောင်ဦးစီး	၂၅	၃

(ခ) အခြေခံအဆောက်အအုံ အသုံးအဆောင်များ

ကသင်ကျောင်း	အမှတ် ခြံစံပါ	ကျန်းမာရေး	အမှတ် ခြံစံပါ	ဘာသာရေး အဆောက် အအုံများ	အမှတ် ခြံစံပါ
-------------	------------------	------------	------------------	----------------------------	------------------

အထက်တန်းကျောင်း	<input type="checkbox"/>	ဆေးရုံ	<input type="checkbox"/>	စေတီ	<input type="checkbox"/>
အလယ်တန်းကျောင်း	<input type="checkbox"/>	ကျန်းမာရေးဌာန	<input type="checkbox"/>	ဘုန်းကြီးကျောင်း	<input type="checkbox"/>
မူလတန်းကျောင်း	<input type="checkbox"/>	ကျန်းမာရေးဌာနခွဲ	<input type="checkbox"/>	ဟိန္ဒူဘုရားကျောင်း	<input type="checkbox"/>
မူကြိုကျောင်း	<input type="checkbox"/>	ဆေးပေးခန်း	<input type="checkbox"/>	ရေစိမ့်ယာန်ကျောင်း	<input type="checkbox"/>
အခြား (က.မ.က.လ.င.စ)	<input checked="" type="checkbox"/>	အခြား	<input type="checkbox"/>	ဗလီ	<input type="checkbox"/>
မှတ်ချက်		မှတ်ချက်		အခြား	<input checked="" type="checkbox"/>
				မှတ်ချက်	

(ဂ) ကျွမ်းကျင်သူများမှတ်တမ်း (ကျေးရွာတွင်နေထိုင်သော သို့မဟုတ် တခြားရွာမှလာရောက်သော ကျွမ်းကျင်သူများ)

(၁) စာသင်ကျောင်း			(၂) ကျန်းမာရေး			(၃) လက်မှုပညာရှင်		
	ရွာတွင်နေထိုင်သူ	အခြားရွာမှလာသူ		ရွာတွင်နေထိုင်သူ	အခြားရွာမှလာသူ		ရွာတွင်နေထိုင်သူ	အခြားရွာမှလာသူ
မူလတန်းပြဆရာ/မ	<input type="checkbox"/>	<input checked="" type="checkbox"/>	ဆရာဝန်	<input type="checkbox"/>	<input type="checkbox"/>	လက်သမား	<input checked="" type="checkbox"/>	<input type="checkbox"/>
အထက်တန်းပြဆရာ/မ	<input type="checkbox"/>	<input type="checkbox"/>	လက်ထောက်ကျန်းမာရေးမှူး	<input type="checkbox"/>	<input type="checkbox"/>	ပန်းရုံ	<input checked="" type="checkbox"/>	<input type="checkbox"/>
အလယ်တန်းပြဆရာ/မ	<input type="checkbox"/>	<input type="checkbox"/>	အမျိုးသမီးကျန်းမာရေးဆရာမ	<input type="checkbox"/>	<input type="checkbox"/>	လျှပ်စစ်ကျွမ်းကျင်၊ မီးသမား	<input type="checkbox"/>	<input type="checkbox"/>
မူကြိုဆရာ/မ	<input type="checkbox"/>	<input type="checkbox"/>	သားဖွားဆရာမ	<input type="checkbox"/>	<input type="checkbox"/>	ရေပိုက်သွယ်သူ	<input checked="" type="checkbox"/>	<input type="checkbox"/>
အခြား	<input type="checkbox"/>	<input type="checkbox"/>	ပြည်သူ့ကျန်းမာရေးလုပ်သား	<input checked="" type="checkbox"/>	<input type="checkbox"/>	စက်ပြင်ဆရာ	<input type="checkbox"/>	<input type="checkbox"/>
မှတ်ချက်			မှတ်ချက်			မှတ်ချက်		

(ဃ) ကျေးရွာသို့ ရောက်ရှိနိုင်သည့် လမ်းအခြေအနေ / ကျေးရွာတစ်ရွာသည် ၎င်း၏ ကျေးရွာအုပ်စုနှင့် ဆက်သွယ်ထားသော လမ်းအခြေအနေ (အောက်ပါတို့ကိုဝိုင်းပါ)

- ကျောက်ကြမ်းလမ်း      ကတ္တရာလမ်း      ကွန်ကရစ်လမ်း      မော်တော်ဆိုင်ကယ်လမ်း
- ကျောက်ခင်းလမ်း      မြေသားလမ်း      လူသွားလမ်း      အခြား: မော်တော်ဆိုင်

(င) ကျေးရွာဖွံ့ဖြိုးမှုစီမံချက်

(၁) လူထုပဟိုပြုစီမံကိန်းမစတင်မှီ ဤကျေးရွာတွင်ကျေးရွာဖွံ့ဖြိုးမှု စီမံချက်ရှိခဲ့ပါသလား? ဝိုင်းပါ

(၂) ရှိခဲ့ပါလျှင် ဤစီမံချက်ကို မည်သည့် ခုနှစ်တွင်ပြင်ဆင်ခဲ့ပါသနည်း? ရှိပါသည်/မရှိပါ/မသိပါ

(၃) ဤစီမံချက်ကို ဖြိုနယ်မှုအတည်ပြုခဲ့ပါသလား? နှစ်-----/မသိပါ

(စ) ခရီးအကွာအဝေး

(၁) ဤကျေးရွာ၏ပဟိုမှ ၎င်းကျေးရွာအုပ်စု၏ပဟိုအထိ ခရီးမိုင်မည်မျှကွာဝေးသနည်း? မိုင်-----/မသိပါ

(၂) ဤကျေးရွာမှ ၎င်းကျေးရွာအုပ်စုပဟိုအထိ သွားလာရာတွင်ကြာမြင့်သည့်အချိန်။

ခြောက်သွေ့ရာသီတွင်ကြာချိန် ၀၃:၀၀ ----- ထော်လာဂျီ/မော်တော်ဆိုင်ကယ်/ခြေလျင်/လား/မော်တော်ဘုတ်/အခြား: -----

မိုးရာသီတွင်ကြာချိန် ၀၂:၂၀ ----- ထော်လာဂျီ/မော်တော်ဆိုင်ကယ်/ခြေလျင်/လား/မော်တော်ဘုတ်/အခြား: -----

(ဆ) ပတ်ဝန်းကျင်ဆိုင်ရာ သဘာဝဘေးအန္တရာယ်

ဤကျေးရွာတွင် ရေကြီးခြင်းကဲ့သို့ သဘာဝဘေးအန္တရာယ်ကျရောက်ဖူးခြင်း ရှိပါသလား။

မရှိပါ  ရှိပါသည် ရှိလျှင်ဖော်ပြပါ သဘာဝဘေးအန္တရာယ်: 'ရေကြီးခြင်း'

(ဇ) ကျေးရွာတွင် ဖွဲ့စည်းထားသော အဖွဲ့အစည်းများ

လူထုပညာပြုစီမံကိန်းမတိုင်မီ ဤကျေးရွာတွင် ကျေးရွာဖွံ့ဖြိုးရေးအတွက် အစိုးရ (သို့) ရွာသားများကိုယ်တိုင်(သို့) စီမံကိန်းတစ်ခုခုမှ ဖွဲ့စည်းထားသည့် အဖွဲ့အစည်းများရှိပါသလား။

(၁) -----

(၂) -----

(ဈ) အထွေထွေအုပ်ချုပ်ရေး ဦးစီးဌာန (GAD) မှ မှတ်တမ်းတင်ထားခြင်း

ဤကျေးရွာသည် အထွေထွေအုပ်ချုပ်ရေး ဦးစီးဌာန (GAD) မှ မှတ်တမ်းတင်ထားမှု ရှိပါသလား။

မရှိပါ  ရှိပါသည်

ကျေးရွာခေါင်းဆောင်

အမည် *ဒေါ်မိုးလှိုင်*

လက်မှတ် *[Signature]* နေ့စွဲ ၂၂. ၁၁. ၂၀၁၇

လူထုစည်းရုံးရေးမှူး

အမည် *ဒေါ်ခင်စုစု*

လက်မှတ် *[Signature]* နေ့စွဲ ၂၂. ၁၁. ၂၀၁၇

ပုံစံ - ၈ - ၂ - စီမံကိန်းစက်ဝန်းအချိန်ဇယား (PC 2)

လမ်းညွှန်ချက်၊ သက်ဆိုင်ရာလူထုစည်းရုံးရေးမျိုး/လက်ထောက်နည်းပညာမျိုးများမှ စီမံကိန်းစက်ဝန်းအဆင့်တစ်ခုစီပြီးစီးတိုင်း ကျေးရွာနှင့် ကျေးရွာအုပ်စုအတွက် ဤပုံစံကို ပြည့်သွင်းရမည်။

စည်းရုံးရေးမျိုး/ဝန်ထမ်း အမည် ဦးကျော်စွာ

နေ့စွဲ ၂၄/၁၁/၂၀၁၅

စက်ဝန်းအားအမှတ်ခြိပ်ပါ  စက်ဝန်း(၁)  စက်ဝန်း(၂)  စက်ဝန်း(၃)

ပြည်နယ်/တိုင်း ချင်း၊ မြို့နယ် ပလ္လင်္ကဝ ကျေးရွာအုပ်စု ကျေးရွာ ဝယ်ယူခြင်း၊ ၀

စီမံကိန်းဆောင်ရွက်မှုအဆင့်များ	နေ့စွဲ		အစည်းအဝေးတွင်တက်ရောက်သူအရေအတွက်					အိမ်ထောင်စုပေါင်း	အိမ်ထောင်စု %
	စတင်သည်နေ့	ပြီးဆုံးသည်နေ့	အမျိုးသားအရေအတွက်	အမျိုးသမီးအရေအတွက်	အိမ်ထောင်စုအရေအတွက်	လူမျိုးစုတက်ရောက်သူအရေအတွက်နှင့် လူမျိုးစုအမည်	အိမ်ထောင်စုပေါင်း		
၁။ ကျေးရွာစီမံကိန်း မိတ်ဆက်အစည်းအဝေး	၂၃/၁၁/၁၅	၂၃/၁၁/၁၅	၁၉	၁၂	၂၀	ချင်း	၂၈	၂၈	
၂။ ကျေးရွာဖွံ့ဖြိုးရေး စီမံချက်ရေးဆွဲခြင်းအစည်းအဝေး	၂၄/၁၁/၁၅	၂၄/၁၁/၁၅	၁၉	၁၂	၂၁	"	၂၈	၂၈	
၃။ ကျေးရွာအုပ်စု လုပ်ငန်းဆုံးဖြတ်ချက်ချသည့်အစည်းအဝေး	၂၅/၁၁/၁၅	၂၅/၁၁/၁၅	၁၂	၅	၁၅	"	၁၅	၂၈	
၄။ မြို့နယ်အဆင့် စီမံကိန်းရေးဆွဲရေးနှင့် အကောင်အထည်ဖော်ရေးကော်မတီ၏ စီမံကိန်း သုံးသပ်မှုအစည်းအဝေး			မလို	မလို	မလို	မလို	မလို		
၅။ မြို့နယ် စီမံကိန်းရေးဆွဲရေးနှင့် အကောင်အထည်ဖော်ရေး ကော်မတီ၏ဆုံးဖြတ်မှုကို ရွာသို့ အသိပေးအကြောင်းကြားသည့် အစည်းအဝေး	၁၉/၁၁/၁၅	၁၉/၁၁/၁၅	၁၅	၁၃	၁၈		၂၈	၂၈	
၆။ စီမံကိန်းလုပ်ငန်းခွဲစီမံချက်ရေးဆွဲခြင်းအစည်းအဝေး									
၆.၁။ စီမံကိန်းလုပ်ငန်း အကောင်အထည်ဖော်	၂၃/၁၁/၁၅	၂၃/၁၁/၁၅	၁၈	၁၃	၂၉		၂၈	၂၈	

၃၉

ရေးအစီအစဉ် ရေးဆွဲခြင်း										
၆.၂။ ဝယ်ယူရေးအစီအစဉ် ရေးဆွဲခြင်း	၂၃/၂/၁၈	၂၃/၂/၁၈	၁၈	၁၃	၂၉					၂၈
၆.၃။ ဘဏ္ဍာရေးကုန်ကျမှု လျာထားအစီအစဉ် ရေးဆွဲခြင်း	၂၃/၂/၁၈	၂၃/၂/၁၈	၁၅	၆	၂၁					
၆.၄။ ပြင်/ထိန်းအစီအစဉ် ရေးဆွဲခြင်း										
၇။ စီမံကိန်းလုပ်ငန်းခွဲ ထိုးတက်မှု စောင့်ကြည့်အစည်းအဝေး										
၇.၁။ အစည်းအဝေး ပထမအကြိမ်										
၇.၂။ အစည်းအဝေး ဒုတိယအကြိမ်										
၇.၃။ အစည်းအဝေး တတိယအကြိမ်										
၈။ စီမံကိန်းလုပ်ငန်းခွဲ အပြီးသတ်စစ်ဆေးခြင်းအစည်းအဝေး										
၉။ လူထုစစ်ဆေးပွဲအစည်းအဝေး										





ပုံစံ - ၈ - ၃ ကျေးရွာဖွံ့ဖြိုးရေး ဦးစားပေးအစီအစဉ် (Form PC 3)

လမ်းညွှန်ချက်၊ အဆင့်(၃) ကျေးရွာဖွံ့ဖြိုးရေးအစီအစဉ်အပေး ပြီးဆုံးသောအခါ ကျေးရွာစီမံကိန်း အထောက်အကူပြု ကော်မတီသည် လူထုစည်းရုံးရေးမှူးအကူအညီဖြင့် ဤပုံစံကိုပြည့်စုံအောင် ဖြည့်သွင်းရမည်။

လူထုစည်းရုံးရေးမှူး/ဝန်ထမ်း အမည် ဦးဘောဇတွန်း

နေ့စွဲ ၇.၆. ၁၁. ၂၀၁၇ စက်ဝန်းအား အမှတ်ခြစ်ပါ (✓) □ စက်ဝန်း(၁) □ စက်ဝန်း(၂)၊ စက်ဝန်း(၃) □ စက်ဝန်း(၄)

ပြည်နယ်/တိုင်း <u>ချင်း</u>	မြို့နယ် <u>ပလောင်</u>	ကျေးရွာအုပ်စု <u>ဝန်ချောင်း</u>	ကျေးရွာ <u>ဝန်ချောင်း</u>
--------------------------------	---------------------------	------------------------------------	------------------------------

က။ အခက်အခဲအတားအဆီးများအားဆွေးနွေးခြင်း - ယခုလက်ရှိအခြေအနေတွင် ဤကျေးရွာဖွံ့ဖြိုးတိုးတက်ရေးအတွက် အဓိက အခက်အခဲအတားအဆီးများသည် မည်သည်များဖြစ်ပါသနည်း။ (အမျိုးသား/သမီး အနည်းဆုံးအခက်အခဲ ၅ ခုစီဖော်ပြပါ)

အမျိုးသား အဖွဲ့မှ တင်ပြသောအခက်အခဲအတားအဆီးများ		အမျိုးသမီး အဖွဲ့မှတင်ပြသောအခက်အခဲအတားအဆီးများ	
၁	ရွာတွင်း လမ်း ဖြိုစီးခြင်း ဖြစ်ပေ	၁	ရွာတွင်း လမ်း မကောင်း သွားလာခက်ခဲ
၂	(၂၄) နာရီ မီး မရရှိ ဖြစ် ဖြစ် ဖြစ် ဖြစ်	၂	(၂၄) နာရီ မီး မရရှိ ဖြစ် ဖြစ် ဖြစ် ဖြစ်
၃	အစားအသောက် မရရှိ ဖြစ် ဖြစ် ဖြစ် ဖြစ်	၃	အစားအသောက် မရရှိ ဖြစ် ဖြစ် ဖြစ် ဖြစ်
၄	ရေအားလုံး မရရှိ ဖြစ် ဖြစ် ဖြစ် ဖြစ်	၄	ရေအားလုံး မရရှိ ဖြစ် ဖြစ် ဖြစ် ဖြစ်
၅	အလုပ်အကိုင် မရရှိ ဖြစ် ဖြစ် ဖြစ် ဖြစ်	၅	အလုပ်အကိုင် မရရှိ ဖြစ် ဖြစ် ဖြစ် ဖြစ်

ခ။ မျှော်မှန်းခြင်း - နောင်လာမည့် ( ၅ )နှစ် အတွင်း ကျေးရွာဖွံ့ဖြိုးရေး မျှော်မှန်းလျာထားချက်များအား တင်ပြပါ။

အမျိုးသားအဖွဲ့မှ တင်ပြသောမျှော်မှန်းချက်များ		အမျိုးသမီးအဖွဲ့မှ တင်ပြသောမျှော်မှန်းချက်များ	
၁	မီး ကျွမ်းကျင် ရွာတွင် သို့ သွား လာ ကောင်း ဖြစ်	၁	မီး ကျွမ်း နှင့် ရွာတွင်း သွား လာ ကောင်း ဖြစ်
၂	(၂၄) နာရီ မီး ရရှိ ဖြစ်	၂	(၂၄) နာရီ မီး ရရှိ ဖြစ်
၃	အစားအသောက် ရရှိ ဖြစ် ဖြစ် ဖြစ် ဖြစ်	၃	အစားအသောက် ရရှိ ဖြစ် ဖြစ် ဖြစ် ဖြစ်
၄	ရေအားလုံး ရရှိ ဖြစ် ဖြစ် ဖြစ် ဖြစ်	၄	ရေအားလုံး ရရှိ ဖြစ် ဖြစ် ဖြစ် ဖြစ်
၅	အလုပ်အကိုင် ရရှိ ဖြစ် ဖြစ် ဖြစ် ဖြစ်	၅	အလုပ်အကိုင် ရရှိ ဖြစ် ဖြစ် ဖြစ် ဖြစ်

ဂ။ လူထုစီမံကိန်း၏ လာမည့် ( ၄ ) နှစ်အတွက် အကျုံးဝင်သော ဦးစားပေး ဖွံ့ဖြိုးတိုးတက်မှု လုပ်ငန်း အစီအစဉ်များအားဖော်ပြပါ။

အဆင့်	ကျေးရွာအတွက် ဦးစားပေး ဖွံ့ဖြိုးတိုးတက်မှု လုပ်ငန်းစဉ်များ	အဆိုပြုသူ (အမျိုးသားများ/ အမျိုးသမီးများ/အမျိုးသား+ အမျိုးသမီး)	ခန့်မှန်းကုန်ကျ ဝရိတ်	အကျိုးခံစားခွင့်ရှိသူ ခန့်မှန်းခြေ အရေအတွက်
၁	ရွာတွင်း ကွန်ကရစ်လမ်း	အမျိုးသား + အမျိုးသမီး	၉,၀၀၀,၀၀၀	၁၃၁
၂	ကျေးရွာမီး လင်းစေ	"	၅,၀၀၀,၀၀၀	၁၃၁
၃	ရေ မြေအောက်	"	၇,၀၀၀,၀၀၀	၁၃၁
၄	ကျေးရွာ ကွင်းတိုး ဖြည့်စွက်	"	၅,၀၀၀,၀၀၀	၁၃၁
၅	အလုပ်အကိုင် ရရှိ ဖြစ်	"	၃,၀၀၀,၀၀၀	၁၃၁

**Annex 9: Summary of Priority Development Activities for Different Areas**

Original remains with the VPSC. Compilation of copies from all villages to be submitted to the TPIC for follow up through the different Line Departments if possible. Form not to be entered into the MIS.



	Rank	Activity	Priority of	Month / Year	Focal person or group in the village	External support from
Infrastructure	1	ရွာတွင်း လျှပ်စစ် ဝါယာ	<input checked="" type="checkbox"/> women <input checked="" type="checkbox"/> men			
	2		<input type="checkbox"/> women <input type="checkbox"/> men			
	3		<input type="checkbox"/> women <input type="checkbox"/> men			
	4		<input type="checkbox"/> women <input type="checkbox"/> men			
	5		<input type="checkbox"/> women <input type="checkbox"/> men			
Livelihood / Agriculture	1		<input type="checkbox"/> women <input type="checkbox"/> men			
	2		<input type="checkbox"/> women <input type="checkbox"/> men			
	3		<input type="checkbox"/> women <input type="checkbox"/> men			
	4		<input type="checkbox"/> women <input type="checkbox"/> men			
	5		<input type="checkbox"/> women <input type="checkbox"/> men			
Health and Nutrition	1		<input type="checkbox"/> women <input type="checkbox"/> men			
	2		<input type="checkbox"/> women <input type="checkbox"/> men			
	3		<input type="checkbox"/> women <input type="checkbox"/> men			
	4		<input type="checkbox"/> women <input type="checkbox"/> men			
	5		<input type="checkbox"/> women <input type="checkbox"/> men			
Education	1		<input type="checkbox"/> women <input type="checkbox"/> men			
	2		<input type="checkbox"/> women <input type="checkbox"/> men			
	3		<input type="checkbox"/> women <input type="checkbox"/> men			
	4		<input type="checkbox"/> women <input type="checkbox"/> men			
	5		<input type="checkbox"/> women <input type="checkbox"/> men			
Other	1		<input type="checkbox"/> women <input type="checkbox"/> men			
	2		<input type="checkbox"/> women <input type="checkbox"/> men			
	3		<input type="checkbox"/> women <input type="checkbox"/> men			
	4		<input type="checkbox"/> women <input type="checkbox"/> men			
	5		<input type="checkbox"/> women <input type="checkbox"/> men			

၄၁

ပုံစံ - ၈ - ၄ ကျေးရွာအုပ်စုစီမံကိန်းလုပ်ငန်းခွဲရွေးချယ်ခြင်းပုံစံ (Form PC 4)

လမ်းညွှန်ချက်၊ စီမံကိန်းလုပ်ငန်းခွဲရွေးချယ်မှုအစည်းအဝေးပြီးနောက်တွင် ကျေးရွာအုပ်စုမှ CF/TFဝန်၏ အကူအညီရယူ၍ ကျေးရွာစီထောက်ကော်မတီမှ လက်မှတ်ရေးထိုးပြီး အဆိုပါပုံစံအား ပြည့်စုံအောင်ဖြည့်သွင်းရမည်။ ဤပုံစံအား ပြည့်စုံစွာဖြည့်သွင်းပြီးပါက ကျေးရွာအုပ်စုဖွံ့ဖြိုးတိုးတက်ရေးစီမံချက်တွင် TPIC သို့ ပေးပို့ရန်အတွက် နောက်ဆက်တွဲအဖြစ် ထားရှိရမည်။ CF မှ ကျေးရွာတာဝန်ရွာချင်းစီ၏ စီမံကိန်းလုပ်ငန်းခွဲဆိုင်ရာ အချက်အလက်များကို MIS သို့ ထည့်သွင်းရမည်။ (ယခုနစ်စီမံကိန်းလုပ်ငန်းခွဲ မလုပ်ကိုင်သော ကျေးရွာများ မပါဝင်ပါ။)

ကျေးရွာစည်းရုံးရေးမှူး/ဝန်ထမ်းအမည် ဒေါ်အေးအေး  
 နေ့စွဲ ၂၅ ၂၀၂၀ / ၂၀၂၀  
 ပြည်နယ်/တိုင်း မန္တလေး မြို့နယ် ပုသိမ်  
 စက်ဝန်းအားအမှတ်ဖြစ်ပေးပါ။ (✓)  စက်ဝန်း(၁)  စက်ဝန်း(၂)  စက်ဝန်း(၃)  စက်ဝန်း(၄)  
 ကျေးရွာအုပ်စု အလယ်ကျေးရွာ

ကျေးရွာအမည်	ဆောင်ရွက်မည့် လုပ်ငန်းများ	အတိုင်းအတာ	ခန့်မှန်း တိုက်ရိုက် အကျိုးခံစားခွင့် ရှိသူများ	အဆိုပြုတင်ပြသူ	ခန့်မှန်းကျန်ကျစရိတ်		
					စီမံကိန်းမှ ထည့်ဝင်မှု	ကျေးရွာမှ ထည့်ဝင်မှု	အခြားထည့်ဝင်မှု (ဖော်ပြပါ) ထည့်ဝင်ငွေ   အမည်/အဖွဲ့
စကင်	ရွာတွင်းကျွန်း၊ ကျွန်း၊ ရေစာရေ	၂၈ ခု	အေးအေး	ကျေးရွာအုပ်စုမှ ထည့်ဝင်မှု	၂၄၀၀၀၀၀/-		၂၄၀၀၀၀၀/-
စကင်	စကင်ကျွန်း၊ ကျွန်း၊ ရေစာရေ	၅၀၀ ခု	အေးအေး	ကျေးရွာအုပ်စုမှ ထည့်ဝင်မှု	၅၀၀၀၀၀၀/-		၅၀၀၀၀၀၀/-
စကင်	ရွာတွင်းကျွန်း၊ ကျွန်း၊ ရေစာရေ	၅၀၀ ခု	အေးအေး	ကျေးရွာအုပ်စုမှ ထည့်ဝင်မှု	၅၀၀၀၀၀၀/-		၅၀၀၀၀၀၀/-

ရာထူး ကျေးရွာအုပ်စု စီ/ထောက်ကော်မတီ ဥက္ကဋ္ဌ အမည် လက်မှတ် ရက်စွဲ  
 ဒေါ်အေးအေး  
 ၂၀၂၀. ၁၁. ၂၀၂၀

စက်ဝန် ၂ လက်မှတ် ၀၆ ၂၀၂၀ ၅၁၀ ကို ထည့်သွင်းစဉ် စားထားပါ။

ကောက်ညှိခြင်း

ရက်စွဲ-၂၃/၁၁/၅၅

စာချုပ်အရ နည်းစနစ် ပြင်ဆင်ခြင်း

စာချုပ်အရ ပြင်ဆင်ခြင်း

မူရင်းဇာတ်များ ပြင်ဆင်ခြင်း ( ၈၂၅/၁၉ ) ( ၁၂/၁၂ )

မူရင်းဇာတ်များ ပြင်ဆင်ခြင်း

စာချုပ်အရ ပြင်ဆင်ခြင်း၊ စီမံခန့်ခွဲခြင်း

- မူရင်းဇာတ် ( ၁ ) " " မူရင်းဇာတ်များ ပြင်ဆင်ခြင်း၊ စီမံခန့်ခွဲခြင်း
- မူရင်းဇာတ် ( ၂ ) " " စာချုပ်အရ နည်းစနစ် ပြင်ဆင်ခြင်း၊ စီမံခန့်ခွဲခြင်း
- မူရင်းဇာတ် ( ၃ ) " " မူရင်းဇာတ်များ ပြင်ဆင်ခြင်း၊ စီမံခန့်ခွဲခြင်း
- မူရင်းဇာတ် ( ၄ ) " " မူရင်းဇာတ်များ ပြင်ဆင်ခြင်း၊ စီမံခန့်ခွဲခြင်း
- မူရင်းဇာတ် ( ၅ ) " " မူရင်းဇာတ်များ ပြင်ဆင်ခြင်း၊ စီမံခန့်ခွဲခြင်း
- မူရင်းဇာတ် ( ၆ ) " " မူရင်းဇာတ်များ ပြင်ဆင်ခြင်း၊ စီမံခန့်ခွဲခြင်း
- မူရင်းဇာတ် ( ၇ ) " " မူရင်းဇာတ်များ ပြင်ဆင်ခြင်း၊ စီမံခန့်ခွဲခြင်း
- မူရင်းဇာတ် ( ၈ ) " " မူရင်းဇာတ်များ ပြင်ဆင်ခြင်း၊ စီမံခန့်ခွဲခြင်း

ပကာမကြိမ် အစည်းအဝေး အကျဉ်းချုပ်  
 သတင်းပို့ပေးခြင်း

ရက်စွဲ - ၂၃/၀၁/၁၉

ဧည့်သည်များအား အကြောင်းအရာ  
 ဧည့်သည်များ အကြောင်းအရာ  
 အစည်းအဝေး အကျဉ်းချုပ် အကျဉ်းချုပ် (၂၃/၀၁) (၂၃/၀၁)

အစည်းအဝေး အကျဉ်းချုပ် အကျဉ်းချုပ် အကျဉ်းချုပ် အကျဉ်းချုပ်

အစည်းအဝေး (၈) " " အစည်းအဝေး အကျဉ်းချုပ် အကျဉ်းချုပ် အကျဉ်းချုပ် အကျဉ်းချုပ်  
 အစည်းအဝေး အကျဉ်းချုပ် အကျဉ်းချုပ် အကျဉ်းချုပ် အကျဉ်းချုပ်

အစည်းအဝေး (၉) " " အစည်းအဝေး အကျဉ်းချုပ် အကျဉ်းချုပ် အကျဉ်းချုပ် အကျဉ်းချုပ်  
 အစည်းအဝေး အကျဉ်းချုပ် အကျဉ်းချုပ် အကျဉ်းချုပ် အကျဉ်းချုပ်

အစည်းအဝေး (၁၀) " " အစည်းအဝေး အကျဉ်းချုပ် အကျဉ်းချုပ် အကျဉ်းချုပ် အကျဉ်းချုပ်  
 အစည်းအဝေး အကျဉ်းချုပ် အကျဉ်းချုပ် အကျဉ်းချုပ် အကျဉ်းချုပ်

အစည်းအဝေး (၁၁) " " အစည်းအဝေး အကျဉ်းချုပ် အကျဉ်းချုပ် အကျဉ်းချုပ် အကျဉ်းချုပ်  
 အစည်းအဝေး အကျဉ်းချုပ် အကျဉ်းချုပ် အကျဉ်းချုပ် အကျဉ်းချုပ်

အကျဉ်းချုပ် အကျဉ်းချုပ်  
 အကျဉ်းချုပ် အကျဉ်းချုပ်  
 အကျဉ်းချုပ် အကျဉ်းချုပ်

ပုံစံ - စ - ၁၂ - အစည်းအဝေးတက်ရောက်သူများ စာရင်း (Form PC 12)

လမ်းညွှန်၊ စီမံကိန်း အစည်းအဝေးအားလုံးတွင် အသုံးပြုရန်၊ လူထုစည်းရုံးရေးမှူးက ကျေးရွာသို့ ကွင်းဆင်းစဉ် ကျေးရွာစီထောက်ကော်မတီမှ ကောက်ယူထားသော အချက်အလက်များ ပုံစံ ၂ စီမံကိန်းစက်ဝန်းအချိန်ဇယားပါ အစည်းအဝေးတက်ရောက် သူများစာရင်းကို ဖြည့်သွင်းရန်။

စည်းရုံးရေးမှူးအမည် ဒေါ်အေးအေးအေး  
 ရက်စွဲ။ ၂၃/ ၁၁/ ၂၀၁၇  
 စီမံကိန်းစက်ဝန်းအမှတ်ဖြစ်ပါ (✓)  စက်ဝန်း(၁)  စက်ဝန်း(၂)   
 စက်ဝန်း(၃)  စက်ဝန်း(၄)

ပြည်နယ်/ တိုင်းဒေသကြီး: ချင်း မြို့နယ်: ပလ္လင်္ဂ ကျေးရွာအုပ်စု: ချစ်မြေစင် ကျေးရွာ: ကျွန်း

အစည်းအဝေးခေါင်းစဉ်။ တက္ကသိုလ် မိမိတို့၏ စီမံကိန်း အစည်းအဝေး

စဉ်	အမည်	ကျား (✓)	မ (✓)	အိမ်ထောင်စု ကိုယ်စားလှယ်(✓) <sup>(၁)</sup>	လူမျိုး	လက်မှတ်
၁။	ဒေါ်မျိုးလှိုင်	✓		✓	ခါး (ဝလေး)	
၂။	ဒေါ်မျိုးသန်းဝင်း	✓		✓	"	
၃။	ဒေါ်ခင်မာမာ	✓		✓	"	
၄။	ဒေါ်ခင်မာမာ	✓		✓	"	
၅။	ဒေါ်ဝင်းအေးအေး		✓	✓	"	
၆။	ဒေါ်ယုဦး		✓		"	
၇။	ဒေါ်နုနု	✓		✓	"	
၈။	ဒေါ်မိုးမိုးသန်း		✓		"	
၉။	ဒေါ်ခင်မာမာ	✓		✓	"	
၁၀။	ဒေါ်မာမာ		✓		"	
၁၁။	ဒေါ်ခင်မာမာ	✓		✓	"	
၁၂။	ဒေါ်မာမာ		✓		"	
၁၃။	ဒေါ်ခင်မာမာ	✓		✓	"	
၁၄။	ဒေါ်ခင်မာမာ	✓		✓	"	
၁၅။	ဒေါ်ခင်မာမာ	✓		✓	"	
၁၆။	ဒေါ်ခင်မာမာ	✓		✓	"	
၁၇။	ဒေါ်ခင်မာမာ	✓		✓	"	
၁၈။	ဒေါ်ခင်မာမာ	✓		✓	"	
၁၉။	ဒေါ်ခင်မာမာ	✓		✓	"	
၂၀။	ဒေါ်ခင်မာမာ	✓		✓	"	
၂၁။	ဒေါ်ခင်မာမာ	✓		✓	"	
၂၂။	ဒေါ်ခင်မာမာ	✓		✓	"	
၂၃။	ဒေါ်ခင်မာမာ	✓		✓	"	
၂၄။	ဒေါ်ခင်မာမာ	✓		✓	"	
၂၅။	ဒေါ်ခင်မာမာ	✓		✓	"	
၂၆။	ဒေါ်ခင်မာမာ	✓		✓	"	
၂၇။	ဒေါ်ခင်မာမာ	✓		✓	"	
၂၈။	ဒေါ်ခင်မာမာ	✓		✓	"	
၂၉။	ဒေါ်ခင်မာမာ	✓		✓	"	
၃၀။	ဒေါ်ခင်မာမာ	✓		✓	"	
၃၁။	ဒေါ်ခင်မာမာ	✓		✓	"	
၃၂။	ဒေါ်ခင်မာမာ	✓		✓	"	
၃၃။	ဒေါ်ခင်မာမာ	✓		✓	"	
၃၄။	ဒေါ်ခင်မာမာ	✓		✓	"	
၃၅။	ဒေါ်ခင်မာမာ	✓		✓	"	
၃၆။	ဒေါ်ခင်မာမာ	✓		✓	"	
၃၇။	ဒေါ်ခင်မာမာ	✓		✓	"	
၃၈။	ဒေါ်ခင်မာမာ	✓		✓	"	
၃၉။	ဒေါ်ခင်မာမာ	✓		✓	"	
၄၀။	ဒေါ်ခင်မာမာ	✓		✓	"	
၄၁။	ဒေါ်ခင်မာမာ	✓		✓	"	
၄၂။	ဒေါ်ခင်မာမာ	✓		✓	"	
၄၃။	ဒေါ်ခင်မာမာ	✓		✓	"	
၄၄။	ဒေါ်ခင်မာမာ	✓		✓	"	
၄၅။	ဒေါ်ခင်မာမာ	✓		✓	"	
၄၆။	ဒေါ်ခင်မာမာ	✓		✓	"	
၄၇။	ဒေါ်ခင်မာမာ	✓		✓	"	
၄၈။	ဒေါ်ခင်မာမာ	✓		✓	"	
၄၉။	ဒေါ်ခင်မာမာ	✓		✓	"	
၅၀။	ဒေါ်ခင်မာမာ	✓		✓	"	

(၁) အိမ်ထောင်စဉ်စီးဖြစ်ရန်မလိုပါ။ အမျိုးသား/အမျိုးသမီး အိမ်ထောင်စု တစ်ခုကို ကိုယ်စားပြုသူမည်သူမဆို အမှတ်ဖြစ်ပါ။

အမည်:အဝေးခေါင်းစဉ်။

စဉ်	အမည်	ကျား (✓)	မ (✓)	အိမ်ထောင်စု ကိုယ်စားလှယ်(✓) <sup>(၁)</sup>	လူမျိုး	လက်မှတ်
၂၂	ဦးဂျော့ဂျော့	✓				
၂၃	ဦးဖောင်ဖောင်ဝင်း	✓		✓	ဇေးကျ (၂၅)	ဇေး-
၂၄	ဒေါ်စိန်စိန်		✓	✓	"	ဖောင်ဝင်း
၂၅	ဒေါ်စိန်ယု		✓	✓	"	စိန်စိန်
၂၆	ဖောင်ဖောင်ဝင်း	✓			"	စိန်ယု
၂၇	ဦးအိန်အိန်	✓		✓	"	ဖောင်ဝင်း
၂၈	ဒေါ်မာမာ		✓		"	စိန်စိန်
၂၉	ဒေါ်အိန်အိန်		✓		"	စိန်ယု
၃၀	ဒေါ်အိန်အိန်		✓		"	စိန်စိန်
၃၁	ဒေါ်အိန်အိန်		✓		"	စိန်ယု
၃၂	ဒေါ်အိန်အိန်		✓		"	စိန်စိန်
၃၃	ဒေါ်အိန်အိန်		✓		"	စိန်ယု
၃၄	ဒေါ်အိန်အိန်		✓		"	စိန်စိန်
၃၅	ဒေါ်အိန်အိန်		✓		"	စိန်ယု
၃၆	ဒေါ်အိန်အိန်		✓		"	စိန်စိန်
၃၇	ဒေါ်အိန်အိန်		✓		"	စိန်ယု
၃၈	ဒေါ်အိန်အိန်		✓		"	စိန်စိန်
၃၉	ဒေါ်အိန်အိန်		✓		"	စိန်ယု
၄၀	ဒေါ်အိန်အိန်		✓		"	စိန်စိန်
၄၁	ဒေါ်အိန်အိန်		✓		"	စိန်ယု
၄၂	ဒေါ်အိန်အိန်		✓		"	စိန်စိန်
၄၃	ဒေါ်အိန်အိန်		✓		"	စိန်ယု
၄၄	ဒေါ်အိန်အိန်		✓		"	စိန်စိန်
၄၅	ဒေါ်အိန်အိန်		✓		"	စိန်ယု
၄၆	ဒေါ်အိန်အိန်		✓		"	စိန်စိန်
၄၇	ဒေါ်အိန်အိန်		✓		"	စိန်ယု
၄၈	ဒေါ်အိန်အိန်		✓		"	စိန်စိန်
၄၉	ဒေါ်အိန်အိန်		✓		"	စိန်ယု
၅၀	ဒေါ်အိန်အိန်		✓		"	စိန်စိန်
စုစုပေါင်း		၁၉	၅	၂၀		

(၁) အိမ်ထောင်စဉ်:စီးဖြစ်ရန်မလိုပါ။ အမျိုးသား/အမျိုးသမီး အိမ်ထောင်စု တစ်စုကို ကိုယ်စားပြုသူမည်သူမဆို အမှတ်ခြစ်ပါ။





ပုံစံ - ၈ - ၁၂ - အစည်းအဝေးတက်ရောက်သူများ စာရင်း (Form PC 12)

လမ်းညွှန်၊ စီမံကိန်း အစည်းအဝေးအားလုံးတွင် အသုံးပြုရန်၊ လူထုစည်းရုံးရေးမှူးက ကျေးရွာသို့ ကွင်းဆင်းစဉ် ကျေးရွာစီထောက်ကော်မတီမှ ကောက်ယူထားသော အချက်အလက်များ ပုံစံ ၂ စီမံကိန်းစက်ဝန်းအချိန်ဇယားပါ အစည်းအဝေးတက်ရောက် သူများစာရင်းကို ဖြည့်သွင်းရန်။

စည်းရုံးရေးမှူးအမည် ဦးကျော်စွာ

ရက်စွဲ။ ၂၄ / ၁၀ / ၂၀၁၇ စီမံကိန်းစက်ဝန်းအမှတ်ခြစ်ပါ (✓)  စက်ဝန်း(၁)  စက်ဝန်း(၂)  စက်ဝန်း(၃)  စက်ဝန်း(၄)

ပြည်နယ်/ တိုင်းဒေသကြီး ချင်း မြို့နယ် မောင်မောင် ကျေးရွာအုပ်စု ကျေးရွာ ကျေးရွာ

အစည်းအဝေးခေါင်းစဉ်။ ကျေးရွာအုပ်စု မြို့ရွာစီမံချက်ကျေးအဖွဲ့ခြင်း အစည်းအဝေး

စဉ်	အမည်	ကျား (✓)	မ (✓)	အိမ်ထောင်စု ကိုယ်စားလှယ်(✓) <sup>(၁)</sup>	လူမျိုး	လက်မှတ်
၁	ဦးကျော်စွာ	✓		✓	ချင်း	
၂	ဦးကျော်စွာ	✓		✓	"	
၃	ဦးကျော်စွာ	✓		✓	"	
၄	ဦးကျော်စွာ	✓		✓	"	
၅	ဦးကျော်စွာ	✓		✓	"	
၆	ဦးကျော်စွာ	✓		✓	"	
၇	ဦးကျော်စွာ	✓		✓	"	
၈	ဦးကျော်စွာ	✓		✓	"	
၉	ဦးကျော်စွာ	✓		✓	"	
၁၀	ဦးကျော်စွာ	✓		✓	"	
၁၁	ဦးကျော်စွာ	✓		✓	"	
၁၂	ဦးကျော်စွာ	✓		✓	"	
၁၃	ဦးကျော်စွာ	✓		✓	"	
၁၄	ဦးကျော်စွာ	✓		✓	"	
၁၅	ဦးကျော်စွာ	✓		✓	"	
၁၆	ဦးကျော်စွာ	✓		✓	"	
၁၇	ဦးကျော်စွာ	✓		✓	"	
၁၈	ဦးကျော်စွာ	✓		✓	"	
၁၉	ဦးကျော်စွာ	✓		✓	"	
၂၀	ဒေါ်စုစု		✓		"	
၂၁	ဒေါ်စုစု		✓		"	
	စုစုပေါင်း					

(၁) အိမ်ထောင်စဉ်စီးခြစ်ရန်မလိုပါ။ အမျိုးသား/အမျိုးသမီး အိမ်ထောင်စု တစ်စုကို ကိုယ်စားပြုသူမည်သူမဆို အမှတ်ခြစ်ပါ။

အစည်းအဝေးခေါင်းစဉ်။

စဉ်	အမည်	ကျား (✓)	မ (✓)	အိမ်ထောင်စု ကိုယ်စားလှယ်(✓) <sup>(၁)</sup>	လူမျိုး	လက်မှတ်
၂၁	ဒေါ်အိမ်စိန်		✓		ချင်း	✓
၂၃	ဒေါ်မေခင်		✓		"	X
၂၄	ဒေါ်စိန်စိန်		✓	✓	"	✓
၂၅	ဒေါ်စိန်စိန်		✓		"	✓
၂၆	ဒေါ်စောစော		✓		"	✓
၂၇	ဒေါ်စောစော		✓		"	✓
၂၈	ဒေါ်မေမေ		✓	✓	"	✓
၂၉	ဒေါ်အိမ်စိန်		✓		"	✓
၃၀	ဒေါ်မေမေ		✓		"	✓
၃၁	ဒေါ်မေမေ		✓		"	✓
၃၂	ဒေါ်မေမေ		✓		"	✓
၃၃	ဒေါ်မေမေ		✓		"	✓
၃၄	ဒေါ်မေမေ		✓		"	✓
၃၅	ဒေါ်မေမေ		✓		"	✓
၃၆	ဒေါ်မေမေ		✓		"	✓
၃၇	ဒေါ်မေမေ		✓		"	✓
၃၈	ဒေါ်မေမေ		✓		"	✓
၃၉	ဒေါ်မေမေ		✓		"	✓
၄၀	ဒေါ်မေမေ		✓		"	✓
၄၁	ဒေါ်မေမေ		✓		"	✓
၄၂	ဒေါ်မေမေ		✓		"	✓
၄၃	ဒေါ်မေမေ		✓		"	✓
၄၄	ဒေါ်မေမေ		✓		"	✓
၄၅	ဒေါ်မေမေ		✓		"	✓
၄၆	ဒေါ်မေမေ		✓		"	✓
၄၇	ဒေါ်မေမေ		✓		"	✓
၄၈	ဒေါ်မေမေ		✓		"	✓
၄၉	ဒေါ်မေမေ		✓		"	✓
၅၀	ဒေါ်မေမေ		✓		"	✓
စုစုပေါင်း		၁၉	၁၂	၂၁		

(၁) အိမ်ထောင်စုစီးခြင်းရန်လေ့ရှိပါ။ အမျိုးသား/အမျိုးသမီး အိမ်ထောင်စု တစ်စုကို ကိုယ်စားပြုသူမည်သူမဆို အမှတ်ခြစ်ပါ။

အစည်းအဝေးဖွဲ့စည်း

ရက်စွဲ- ၁၅/၁၁/၁၂

စော့ညှိုးဦး အုပ်စု၊ စတုရန်းဂ

စော့ညှိုးဦး စာမေးပွဲ

အစည်းအဝေးတက်ရောက်သူဦးရေ (ကျား/မ) (၁၂/၅)

အစည်းအဝေးအမည်

စော့ညှိုးဦး အုပ်စု အုပ်စု ဦးစိုးအောင်လှစော့

အစည်းအဝေး

အစီအစဉ် ( ၁ ) "

" ကျောက်တန်းအစည်းအဝေးမှာ မှီ၊ ဒေါက်ကားဝယ် ဆိုးဒါ အုပ်စု အစည်းအဝေးသို့ တက်ရောက်လာရသော စကပ်ဘက်များကို ဦးစားပေးရည်ရှိသည့် အုပ်စုများနှင့် ပူးပေါင်းပြီး ဆွေးနွေးချာမ်းသိမ်းကြည့်ရန် ကျန်းမာစိတ်ချမ်းသာမှု ရောက်အောင် ကြိုးပမ်းဆောင်ရွက်ပေးရမည်။ "

အစီအစဉ်(၂) "

" စော့ညှိုးဦး အုပ်စု စကပ်ဘက်များမှ ဦးစားပေးရည်ရှိသည့် အုပ်စုများနှင့် ပူးပေါင်းဆွေးနွေးချာမ်းသိမ်းကြည့်ရန် ကျန်းမာစိတ်ချမ်းသာမှု ရောက်အောင် ကြိုးပမ်းဆောင်ရွက်ပေးရမည်။ ဒေါက်ကားဝယ် ဆွေးနွေးချာမ်းသိမ်းကြည့်ရန် ကျန်းမာစိတ်ချမ်းသာမှု ရောက်အောင် ကြိုးပမ်းဆောင်ရွက်ပေးရမည်။ စကပ်ဘက်များကို ဦးစားပေးရည်ရှိသည့် အုပ်စုများနှင့် ပူးပေါင်းပြီး ဆွေးနွေးချာမ်းသိမ်းကြည့်ရန် ကျန်းမာစိတ်ချမ်းသာမှု ရောက်အောင် ကြိုးပမ်းဆောင်ရွက်ပေးရမည်။ "

အစီအစဉ် ( ၃ ) "

" အစည်းအဝေးကို ဆုေး ( ၃ ) နာရီတွင် ဖြစ်စေရန် ရည်ရွယ်ပြီး ကြိုးပမ်းဆောင်ရွက်ပေးရမည်။ "

ဇွန်လက: ၆၂၀၁၂၂

ဒီဇင်ဘာလက:

လူတို့ စစ်ဆေးရေး:

ပါဝင်သူတို့ ပုံမှန် ပေးပို့ရမည့်အချက်အလက်များ

၁) ဒီဇင်ဘာလက ( ၂၀၁၂ )

၂) ဒီဇင်ဘာလက ( ၂၀၁၂ )

၃) ဒီဇင်ဘာလက ( ၂၀၁၂ )

၄) ဒီဇင်ဘာလက ( ၂၀၁၂ )

၅) ဒီဇင်ဘာလက ( ၂၀၁၂ )

සමමුද්‍යයා: / සමමුද්‍යයානී: මුද්‍යා: සමසේවකයාණා (තනිතම මුද්‍ය)

මේ	සමමුද්‍යයා: මුද්‍යා: සමසේවකයාණා	සමමුද්‍යයානී: මුද්‍යා: සමසේවකයාණා
1"	මුද්‍යා මුද්‍යා: මුද්‍යා: මුද්‍යා: මුද්‍යා	මුද්‍යා මුද්‍යා: මුද්‍යා: මුද්‍යා: මුද්‍යා
2"	මුද්‍යා මුද්‍යා: මුද්‍යා: මුද්‍යා: මුද්‍යා	(1.1) මුද්‍යා මුද්‍යා: මුද්‍යා: මුද්‍යා: මුද්‍යා
3"	මුද්‍යා මුද්‍යා: මුද්‍යා: මුද්‍යා: මුද්‍යා	මුද්‍යා මුද්‍යා: මුද්‍යා: මුද්‍යා: මුද්‍යා
4"	මුද්‍යා මුද්‍යා: මුද්‍යා: මුද්‍යා: මුද්‍යා	මුද්‍යා මුද්‍යා: මුද්‍යා: මුද්‍යා: මුද්‍යා
5"		

සමමුද්‍යයා: / සමමුද්‍යයාගේ: මුද්‍රා: සමමුද්‍යයේ මුද්‍රා  
 (පස්වන පිටුව)

රේ

මේ	සමමුද්‍යයා: මුද්‍රා: සමමුද්‍යයේ මුද්‍රා	සමමුද්‍යයාගේ: මුද්‍රා: සමමුද්‍යයේ මුද්‍රා
1"	සමමුද්‍යයා: මුද්‍රා: සමමුද්‍යයේ මුද්‍රා	1"
2"	සමමුද්‍යයා: මුද්‍රා: සමමුද්‍යයේ මුද්‍රා	2"
3"	සමමුද්‍යයා: මුද්‍රා: සමමුද්‍යයේ මුද්‍රා	3"
4"	සමමුද්‍යයා: මුද්‍රා: සමමුද්‍යයේ මුද්‍රා	4"



ချင်းပြည်နယ်၊ ပုသိမ်မြို့နယ် ဝန်ကြီးရုံး၊ ဝန်ကြီးရုံး

ဝန်ကြီးရုံး၊ ဝန်ကြီးရုံး၏ ဦးစားလုပ်ငန်း ရွေးချယ်ပုံစံအရ

ရ.စဉ်-၂၄/၁၁/၁၇

ဝန်ကြီးရုံး၊ ဝန်ကြီးရုံး၏ ဦးစားလုပ်ငန်း ရွေးချယ်ပုံစံအရ

အကျိုးသား၊ အကျိုးသမီးများ၏ သက်ပြုစာရင်းများမှာ တို့  
နှင့်တူရာရဲ့ စုစည်းရက ဦးစားလုပ်ငန်း အကျိုးရရှိ ရေးရဲ့ ရွေးချယ်ပုံ  
သဘောအရဆို၍ ဖွဲ့စည်း ရွေးချယ်ပုံပါသည်။ အကျိုး ရွေးချယ်  
ထားသော လုပ်ငန်း စုံ့များမှာ-

၁) ရွေးကောက်ရွေးချယ်ရမည့် အမျိုးမျိုး ဦးစားလုပ်ငန်း ရွေးချယ်ပါသည်။

၂) ရွေးကောက်ရွေးချယ်ရမည့် အမျိုးမျိုး ဦးစားလုပ်ငန်း ရွေးချယ်ပါသည်။  
ဤရွေးချယ်ပုံစံအရ၊ ရွေးချယ်ပုံစံအရ၊ ရွေးချယ်ပုံစံအရ၊ ရွေးချယ်ပုံစံအရ

ပါဝင်အကျိုးရရှိမှု - ရွေးချယ်ပုံစံ/အကျိုး ရှိပါသည်။