



ပြည်ထောင်စုမြန်မာနိုင်ငံတော်အစိုးရ
ဦးစီးဌာန၊ မြေးမြူရေးနှင့် ဆည်မြောင်းဝန်ကြီးဌာန
ကျေးလက်ဒေသဖွံ့ဖြိုးတိုးတက်ရေးဦးစီးဌာန

National Community Driven Development Project
လူထုဗဟိုပြုစီမံကိန်း၊ လှိုင်းဘွဲ့မြို့နယ်

ကျေးရွာဖွံ့ဖြိုးရေးအစီအစဉ်



သမိုအုပ်စု

ဝေါကျယ်ကော်ကျေးရွာ

ကရင်ပြည်နယ် လှိုင်းဘွဲ့မြို့နယ် ၂၀၂၀

မာတိကာ

<u>စဉ်</u>	<u>အကြောင်းအရာ</u>	<u>စာမျက်နှာ</u>
၁။	လှိုင်းဘွဲ့မြို့နယ်အခြေပြမြေပုံ	၂
၂။	ကျေးရွာမြေပုံ (တည်နေရာ)	၃
၃။	အုပ်စုတွင်ပါဝင်သော ကျေးရွာများစာရင်း	၄
၄။	ကျေးရွာအခြေခံအချက်အလက်များ (ကျေးရွာသမိုင်းကြောင်း)	၅
၅။	လူထုပူးပေါင်းပါဝင်သော လူမှုဆန်းစစ်ခြင်းနှင့် အကဲဖြတ်ခြင်း လုပ်ငန်းစဉ် (PSA/PRA) အကျဉ်းချုပ်ဇယား	၆
၆။	ကျေးရွာဖွံ့ဖြိုးရေးအစီအစဉ်အတွက်အသုံးပြုခဲ့သော PRA tools တစ်ခုချင်းစီအတွက် သုံးသတ်ချက်များ	
	၁။ ကျေးရွာလူမှုရေးနှင့်အရင်းအမြစ်ပြမြေပုံ(Social Map)	၇
	၂။ ရာသီခွင်ပြပြကွဲဒီဇိုင်း(Seasonal Cleander)	၉
	၃။ ဥစ္စာနေကြွယ်ဝမှုပြဇယား (Wealth Ranking)	၁၁
	၄။ ကျား၊မ ပင့်ကူအိမ်သုံးသပ်ခြင်း(Cob Web)	၁၃
	၅။ အရင်းအမြစ်အသုံးချမှုပုံစံပြဇယား(Asset Mapping)	၁၅
	၆။ အဖွဲ့အစည်းချိတ်ဆက်မှုပြဇယား (Veen Diagram).....	၁၈
၇။	ကော်မတီဝင်များရွေးချယ်ခြင်းနှင့် ကျေးရွာဖွံ့ဖြိုးရေးအစီအစဉ် ဆောင်ရွက်မှုမှတ်တမ်း	၂၁
၈။	ကျေးရွာအချက်အလက်များ(PC 1)	၂၂
၉။	စီမံကိန်းစက်ဝန်းအချိန်ဇယား(PC 2)	၂၆
၁၀။	ကျေးရွာဖွံ့ဖြိုးရေးဦးစားပေးအစီအစဉ် (PC 3)	၂၇
၁၁။	အစည်းဝေးမှတ်တမ်းများ	၂၉
၁၂။	ကဏ္ဍအလိုက်ဦးစားပေးဖွံ့ဖြိုးရေးလုပ်ငန်းစဉ်များ	၃၁

၁။ လိုင်းဘွဲ့မြို့နယ်အခြေပြမြေပုံ

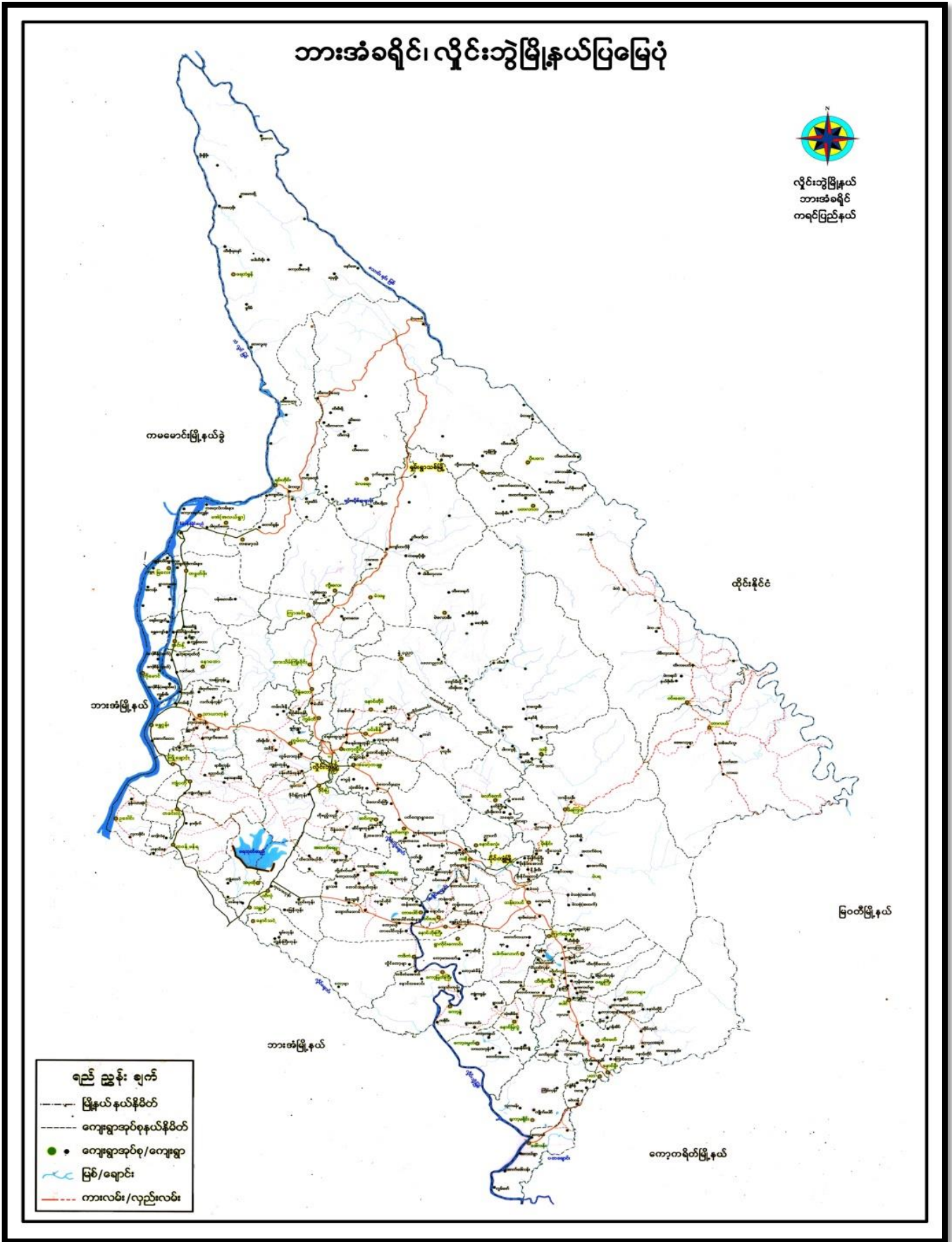

၂။ ကျေးရွာမြေပုံ (တည်နေရာ)

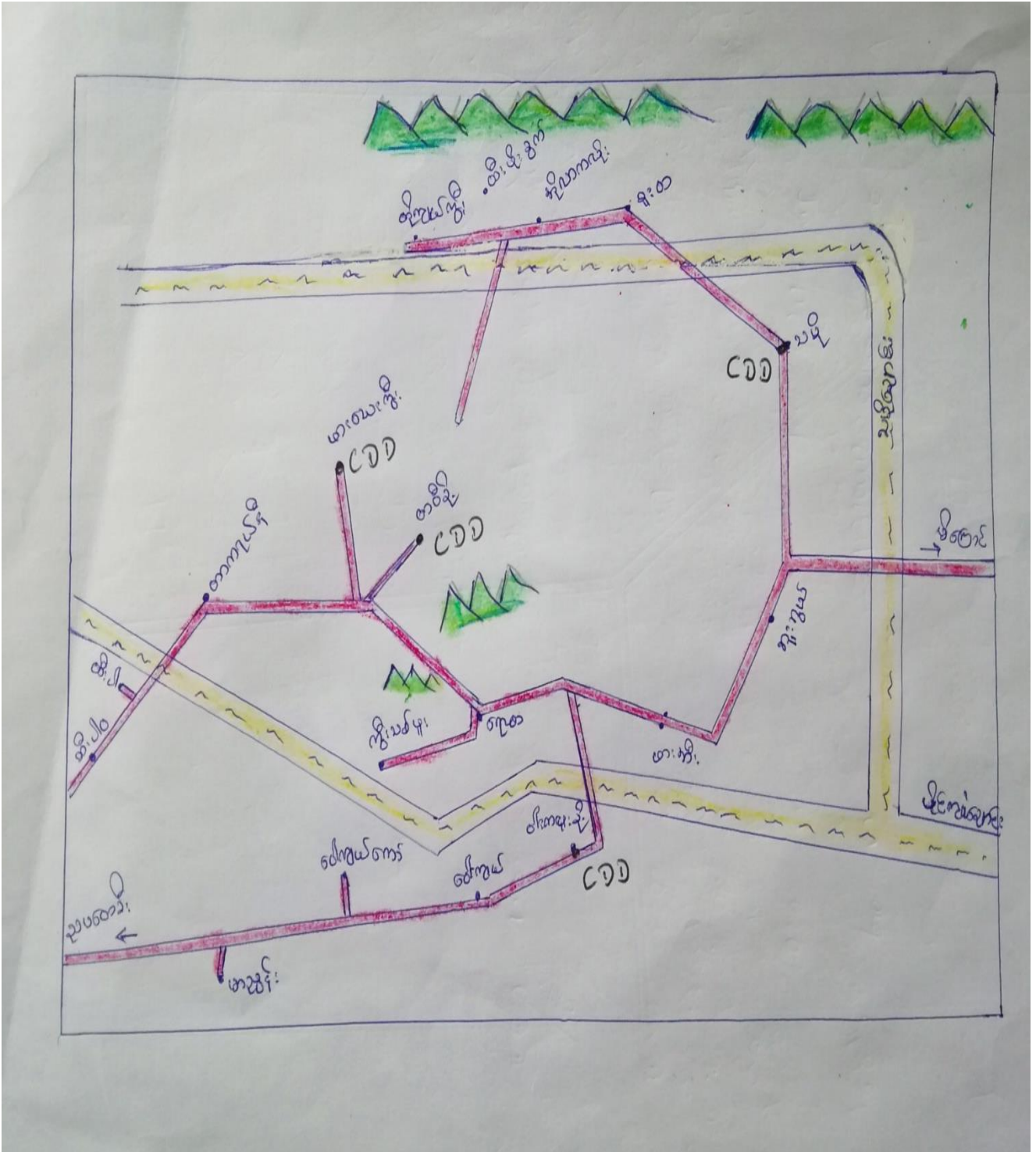

၃။ အုပ်စုတွင်ပါဝင်သော ကျေးရွာများစာရင်း

- ၁။ သမို
- ၂။ ဘူးဘွယ်
- ၃။ ကလားအုကော်
- ၄။ ဖားအီး
- ၅။ ဝါးကလူးနို့
- ၆။ ဝေါကျယ်
- ၇။ ရောထ
- ၈။ ကွီးသစ်ဖူး
- ၉။ တာပီးနို့
- ၁၀။ ဖားယေကွီး
- ၁၁။ မာညွန့်
- ၁၂။ တာကရယ်နီ
- ၁၃။ ထီးပါ
- ၁၄။ တိုကျယ်ကွီး
- ၁၅။ ထီးဖိုးခွက်
- ၁၆။ အိုလားကလို
- ၁၇။ စူးထ
- ၁၈။ ဝေါကျယ်ကော်

၄။ ကျေးရွာအခြေခံအချက်အလက်များ (ကျေးရွာသမိုင်းကြောင်း)

ဝေါကျယ်ကျေးရွာ (ကျေးရွာသမိုင်းကြောင်း)

လွန်ခဲ့သော နှစ်ပေါင်း(၁၀၀)ကျော် ကတည်းက ဝေါကျယ်ကျေးရွာသည် စည်စည်ကားကား စည်းစည်းရှုံးရှုံး နေထိုင်ခဲ့ကြသည်။ ဝေါကျယ် ရောင်းကို အစွဲပြုပြီး ဝေါကျယ်ကျေးရွာ ဟု အမည်တွင်ခဲ့သည်။ ကပ်ရောဂါဟု ဆိုရသော ဝမ်းလျောရောဂါ ကျရောက်ပြီး ရွာလုံးကျွတ် ပြောင်းရွှေ့နေထိုင်ခဲ့ကြသေးသည်။ အချို့လူများသည် ရွာနှင့်မနီးမဝေးရှိ ယခု ဝေါကျယ်ကျေးရွာတွင် ပြောင်းရွှေ့နေထိုင်ကြသည်။ ဝေါကျယ်ကျေးရွာသည် ထပ်မံအကြောင်းမလှ၍ နိုင်ငံရေး ပဋိပက္ခနှင့် ကြုံတွေ့ရပြန်ပြီး အစိုးရစစ်တပ်နှင့် တိုင်းရင်းသားလက်နက်ကိုင်ကြား မြေစာပင်ဖြစ်ခဲ့ရသည်။ ထို့ကြောင့် ရွာသူရွာသားများ ကြောက်လန့်ကြာပြီး ရွာလုံးကျွတ်ထပ်မံပြောင်းရွှေ့ကြပြန်သည်။ တိုက်ပွဲဖြစ်ခဲ့စဉ်ကအစိုးရစစ်သားများသည် ရွာသူရွာသားများကို မောင်းယှက်ကာ ရွာနှင့်အိမ်များကို မီးရှို့ဖျက်ဆီး ပစ်ခတ်ခဲ့သည်။ ရွာသူရွာသားများ အိုးမဲ့အိမ်မဲ့ဖြစ်ကာ လွတ်ရာကွတ်ရာသို့ ထွက်ပြေးတိမ်းရှောင် ခဲ့ရပါသည်။ စားစရာ သောက်စရာများ နေစရာအိမ်များ မရှိတော့သဖြင့် အခြားရွာများသို့ သွားရောက်ခိုလှုံ ကာ နေထိုင်စား သောက်ခဲ့ရသည်။ အစိုးရစစ်သားများသည် ရွာရှိအိမ်များကို မီးရှို့ဖျက်ဆီးခဲ့သည့်အပြင် ကရင်ရိုးရာ ရက်လုပ်ထည် များကိုလည်း ယူဆောင်သွားပါသည်။ ကလေးများ မှာလည်း ပညာကို ဆက်လက်သင်ယူခွင့် မရတော့ပါ။ လယ်သမား များသည်လည်း လွတ်လပ်စွာ စိုက်ပျိုးရေးတော့သည့်အပြင် ကျွဲနွားများကိုလည်း လွတ်လပ်စွာ ထိန်းကေကျင်း မဝံ့တော့ပဲ ကြောက်ရွံ့နေရပါသည်။ (၃)နှစ်ခန့်ကြာပြီးနောက် ပစ်ခတ်မှုများ နည်းပါးလာသဖြင့် ရွာတွင်အိမ်(၃)လုံး ပြန်လည်အခြေချ နေထိုင်ခဲ့ပါသည်။ နောက်ထပ် ပစ်ခတ်မှု(၃) ကြိမ်နှင့် ထပ်မံကြုံတွေ့ခဲ့ရပါသေးသည်။ ထိုနောက်ပိုင်း တွင် ပစ်ခတ်မှုများ မရှိတော့သဖြင့် တဖြည်းဖြည်း အိမ်ခြေများ ပြန်လည်တိုးချဲ့နေ ထိုင်ခဲ့ပါသည်။ ယခုချိန်တွင် အိမ်ခြေ (၆၀) ရှိလာပြီး လူဦးရေ (၂၂၈) ဦးနေထိုင်ကြ သည်။ ပညာရေးဘက်တွင်လည်း NGO အဖွဲ့မှ ကျောင်းဆောင် ဆောက်လုပ်လှူဒါန်းပြီး ကျန်လိုအပ်ချက်များကို ကိုယ်ထူကိုယ်ထ စနစ်ဖြင့် ကလေးများပညာ သင်ကြား နိုင်ရန် ကြိုးစားပေးနေပါသည်။

၅။ လူထုပူးပေါင်းပါဝင်သော လူမှုဆန်းစစ်ခြင်းနှင့် အကဲဖြတ်ခြင်းလုပ်ငန်းစဉ် အကျဉ်းချုပ်ဇယား

လူထု ဗဟိုပြုစီမံကိန်း
လူမှုဆန်းစစ်ချက် (PRA) နှင့် သက်ဆိုင်သော အချက်အလက်များ
ဈေးကွက်စည် - ဝေါကျယ်တော်
ဈေးကွက်စည် - သမို

စဉ်	ဆွေးနွေးခန်း ရက်စွဲ	အကြောင်းအရာများ	ဆွေးနွေးဆောင်ရွက်ခဲ့သော သူများ ဝါဒကွဲ		ပါဝင်ခဲ့ သူ၏ အရက်
			ကျား	မ	
၁။	၆.၆.၂၀၁၉	လူမှုအရင်းအမြစ် ဖြစ်ပေါ်မှု ဆန်းစစ်ချက်များ	၅	၇	၁၂
၂။	၆.၆.၂၀၁၉	ဒုက္ခရောက်ရှိနေသည့် အခြေအနေအထား ခြားနားမှု ဆန်းစစ်ချက်များ	၅	၇	၁၂
၃။	၆.၆.၂၀၁၉	ဈေးကွက် ကွဲပြားမှု အကြောင်း ပြင်ဆင်ဆောင်ရွက် မှုနှင့် စီမံခန့်ခွဲမှု အခက်အခဲများ ဖြစ်ပေါ်မှု ဆန်းစစ်ချက်များ	၅	၇	၁၂
၄။	၆.၆.၂၀၁၉	ကုန်ပစ္စည်း ဖြစ်ပေါ်မှု အကြောင်း နှင့် ဆန်းစစ်ချက်များ	၅	၇	၁၂
၅။	၆.၆.၂၀၁၉	ပစ္စည်းကိစ္စများ သတ်မှတ်ခြင်း ဆန်းစစ်ချက်များ	၅	၇	၁၂
၆။	၆.၆.၂၀၁၉	ပစ္စည်းကိစ္စများ ဖြစ်ပေါ်မှု အကြောင်း ဆန်းစစ်ချက်များ	၅	၇	၁၂

၆။ ကျေးရွာဖွံ့ဖြိုးရေးအစီအစဉ်အတွက်အသုံးပြုခဲ့သော PRA tools တစ်ခုချင်းစီအတွက် သုံးသတ်ချက်များ

၁။ ကျေးရွာလူမှုရေးနှင့်အရင်းအမြစ်ပြမြေပုံ (Social Map)



အရှင်အဖြစ်ပြုရန် ဆွေးနွေးဆန်းစစ်ခြင်း

၁) ဝေါကျယ်ကျေးဇူးတွင် အဓိကအားဖြင့်
တောင်ယာယုတ်ငှက်နှင့် ဝယ်ယာယုတ်ငှက်များ
ကို ယုတ်ကိုင်ကြသည်။

၂) ကျေးဇူးသူ၊ သားများအားလုံး စကောကရင်
များ ဖြစ်ကြပြီး ဗုဒ္ဓဘာသာကိုသာ ကိုးကွယ်ကြ
သည်။

၃) ဝေါကျယ်ကျေးဇူးသည် ဝေါကျယ်၊ ဝေါကျယ်ကော်၊ မာညွှန်း၊
စသည်၊ အပိုင်၊ လှ၊ ပိုင်၊ ဖြင့် ဖွဲ့စည်းနေထိုင်လျက်ရှိ
သည်။

⇒ ကျေးဇူးတွင် ထပ်မံ ဖြစ်စဉ်ရန် လိုအပ်သော အချက်မှာ -
လမ်း၊ တံတား၊ ဖြန့်လှည့်စည်ဆောက်ခြင်း၊ ဂေဟဗျူဟာ
စီစဉ် ဂေဟတွင်းတူးဖော်ခြင်း၊ ဆိုလာမီးပင်းရေ
စသည်တို့ ဖြစ်သည်။

၂။ ရာသီခွင်ပြုပြင်မှု (Seasonal Cleander)

ရာသီခွင်ပြုပြင်မှု

ရာသီ	၁.၆.၁၉	၂.၆.၁၉	၃.၆.၁၉	၄.၆.၁၉	၅.၆.၁၉	၆.၆.၁၉	၇.၆.၁၉	၈.၆.၁၉	၉.၆.၁၉	၁၀.၆.၁၉	၁၁.၆.၁၉
အပူချိန်	၂၈.၅	၂၈.၅	၂၈.၅	၂၈.၅	၂၈.၅	၂၈.၅	၂၈.၅	၂၈.၅	၂၈.၅	၂၈.၅	၂၈.၅
အပူချိန်	၂၈.၅	၂၈.၅	၂၈.၅	၂၈.၅	၂၈.၅	၂၈.၅	၂၈.၅	၂၈.၅	၂၈.၅	၂၈.၅	၂၈.၅
အပူချိန်	၂၈.၅	၂၈.၅	၂၈.၅	၂၈.၅	၂၈.၅	၂၈.၅	၂၈.၅	၂၈.၅	၂၈.၅	၂၈.၅	၂၈.၅
အပူချိန်	၂၈.၅	၂၈.၅	၂၈.၅	၂၈.၅	၂၈.၅	၂၈.၅	၂၈.၅	၂၈.၅	၂၈.၅	၂၈.၅	၂၈.၅
အပူချိန်	၂၈.၅	၂၈.၅	၂၈.၅	၂၈.၅	၂၈.၅	၂၈.၅	၂၈.၅	၂၈.၅	၂၈.၅	၂၈.၅	၂၈.၅
အပူချိန်	၂၈.၅	၂၈.၅	၂၈.၅	၂၈.၅	၂၈.၅	၂၈.၅	၂၈.၅	၂၈.၅	၂၈.၅	၂၈.၅	၂၈.၅
အပူချိန်	၂၈.၅	၂၈.၅	၂၈.၅	၂၈.၅	၂၈.၅	၂၈.၅	၂၈.၅	၂၈.၅	၂၈.၅	၂၈.၅	၂၈.၅
အပူချိန်	၂၈.၅	၂၈.၅	၂၈.၅	၂၈.၅	၂၈.၅	၂၈.၅	၂၈.၅	၂၈.၅	၂၈.၅	၂၈.၅	၂၈.၅
အပူချိန်	၂၈.၅	၂၈.၅	၂၈.၅	၂၈.၅	၂၈.၅	၂၈.၅	၂၈.၅	၂၈.၅	၂၈.၅	၂၈.၅	၂၈.၅
အပူချိန်	၂၈.၅	၂၈.၅	၂၈.၅	၂၈.၅	၂၈.၅	၂၈.၅	၂၈.၅	၂၈.၅	၂၈.၅	၂၈.၅	၂၈.၅

ရာသီခွင်ပြ ပြက္ခဒိန် ဆိုက်ဖျက်သတ်ချက်များ

ကျွန်းကျွန်း - သမို

ကျွန်းကျွန်း -

ဝေါကျယ်ကျယ်

ရာသီခွင်

6.6.19

ယခုကျွန်းကျွန်းသော ပြက္ခဒိန်တွင် ရာသီဥတု၊ စိုက်
 ပျိုးရေး ပွဲတော်နှင့် ဓားလှည့်ချိန် စသော အချက်များ ပါဝင်ပါသည်။
 တပေါင်း နှင့် တနင်္ဂနွေလသည် အပူအသွေးလဖြစ်ပြီး ဗြာဟ္မီလ
 သည် အအေးအသွေးလဖြစ်သည်။ ဝါခေါင်လသည် မိုးအများဆုံး ဖြစ်၍ လမ်း
 ပန်း ဆက်သွယ်ရေးအရ ဆက်ခံမှုရှိပါသည်။ ကောင်းယာလုပ်ငန်းကို အဓိက
 လုပ်ကိုင်ကြပြီး တစ်နှစ်ထက်လုံး အလုပ်ရှုပ်နေကြပါသည်။
 ဝါခေါင်လတွင် လက်ချည်ပွဲ၊ တန်ဆောင်မုန်းလတွင်
 ကဆိန်ပွဲနှင့် ဗြာဟ္မီလတွင် ကရင်နှစ်သစ်ကူးပွဲတော်များ အသီးသီးရှိ
 ကြပါသည်။
 ရွာသူ၊ ရွာသားများသည် မိုးအခါတွင် အလုပ်များဖြင့်
 နွေအခါတွင် စပါးရိုက်သိမ်းခြင်း၊ ခြွေစေ့ခြင်းများနှင့် အလုပ်ရှုပ်နေ
 ကြပါသည်။ စပါးခြွေစေ့ပြီးသော ဟပျိုတို့၊ တပေါင်းလများတွင်
 စိမ်းကိန်းအား အကောင်အထည် ဖော်ဆောင် ရွက်ပါက အဆင်ပြေ
 မည်ဖြစ်သည်။

၃။ ဥစ္စာနေကြွယ်ဝမှုပြဇယား (Wealth Ranking)

ဥစ္စာနေကြွယ်ဝမှုပြဇယား

ရက်စွဲ - ၆.၆.၁၉

မြို့နယ် - ကျွန်းကျွန်း

ကျေးရွာ အုပ်စု - သမို

ကျေးရွာ ဝေါကျယ်အောက်

အဆင့်	ပတ်မှတ်ချက်များ	အိမ်ထောင်စု အရေအတွက်	ရာခိုင်နှုန်း
အလယ်အလတ် ဖြေလည်သော အုပ်စု	သိပ်မို့ အိမ်၊ ပျဉ်ထောင် အိမ်၊ ဆိုင်ကယ်၊ လယ်ထွန်စက်၊ ကျွဲ၊ ခွေး၊ ဇောင်ယာ၊ လယ်	5	27.7
မဖြေလည်သော အုပ်စု	ငါး အိမ်၊ မက်မို့ မက်က၊ ဩက်စက်၊ ကျွဲ၊ ခွေး၊ ဇောင်ယာ	13	72.2
စုစုပေါင်း		18	200%

ပါဝင်အရေအတွက် - ကား - ၅
မ - ၇

ကျေးဇူးတင်အပ်နှံရေးရာများအား ဥက္ကဋ္ဌပိုင်ဆိုင်မှုအတွက် သတ်မှတ်ခြင်း

အဖွဲ့ဝင်များသတ်မှတ်ခြင်း

ကျေးဇူးတင်အပ်နှံရေးရာ - သမိုင်း

ကျေးဇူးတင်အပ်နှံရေးရာ - ဦးဆောင်မှု

ရက်စွဲ - 24.5.2019

ဦးဆောင်မှု၊ ကျေးဇူးတင်အပ်နှံရေးရာ အဖွဲ့ဝင် ဤဦး ဆိုင်ဆောင်မှု
လျှင် သာ ဖြစ်ပါသည်။

ဥက္ကဋ္ဌပိုင်ဆိုင်မှု အဖွဲ့ဝင် (၂) ခု ဤဦး အဖွဲ့ဝင် (၁) ခု နှင့်
အဖွဲ့ဝင် (၂) ခု မပြေလည်သော အုပ်စုဟူ၍
ရှိပါသည်။

မပြေလည်သော အုပ်စု မှာ များ ဦး ဆိုင်ဆောင်မှု ဤဦး အဖွဲ့ဝင်
အဖွဲ့ဝင် (၂) ခု မပြေလည်သော အုပ်စု မှာ အဖွဲ့ဝင် (၅) ခု သာရှိပါသည်။
အဖွဲ့ဝင် (၅) ခု မှာ အဖွဲ့ဝင် (၅) ခု နှင့် အဖွဲ့ဝင် (၅) ခု ကိုယ်ပိုင် လယ်ယာမရှိ၍
နေ့စား လုပ်ငန်းဖြင့် အဖွဲ့ဝင် (၅) ခု ပါရှိခြင်းတို့အတွက် ဖြစ်ပါသည်။

အဖွဲ့ဝင် (၅) ခု မပြေလည်သော အုပ်စုကို အဖွဲ့ဝင် (၅) ခု
ပူးပေါင်း ပါဝင် ဆွေးနွေး ဆွဲချိတ်၊ လုပ်ငန်း တည်ဆောက်ရာတွင်
ပါဝင် လုပ်ကိုင် စေခြင်း ဖြစ်သည်။ အဖွဲ့ဝင် (၅) ခု ကိုယ်ပိုင် လယ်ယာမရှိ
ဝင်ငွေ တိုးတက် လာနိုင်ပါသည်။

၄။ ကျားမ ပင့်ကူအိမ်သုံးသပ်ခြင်း (Cob Web)

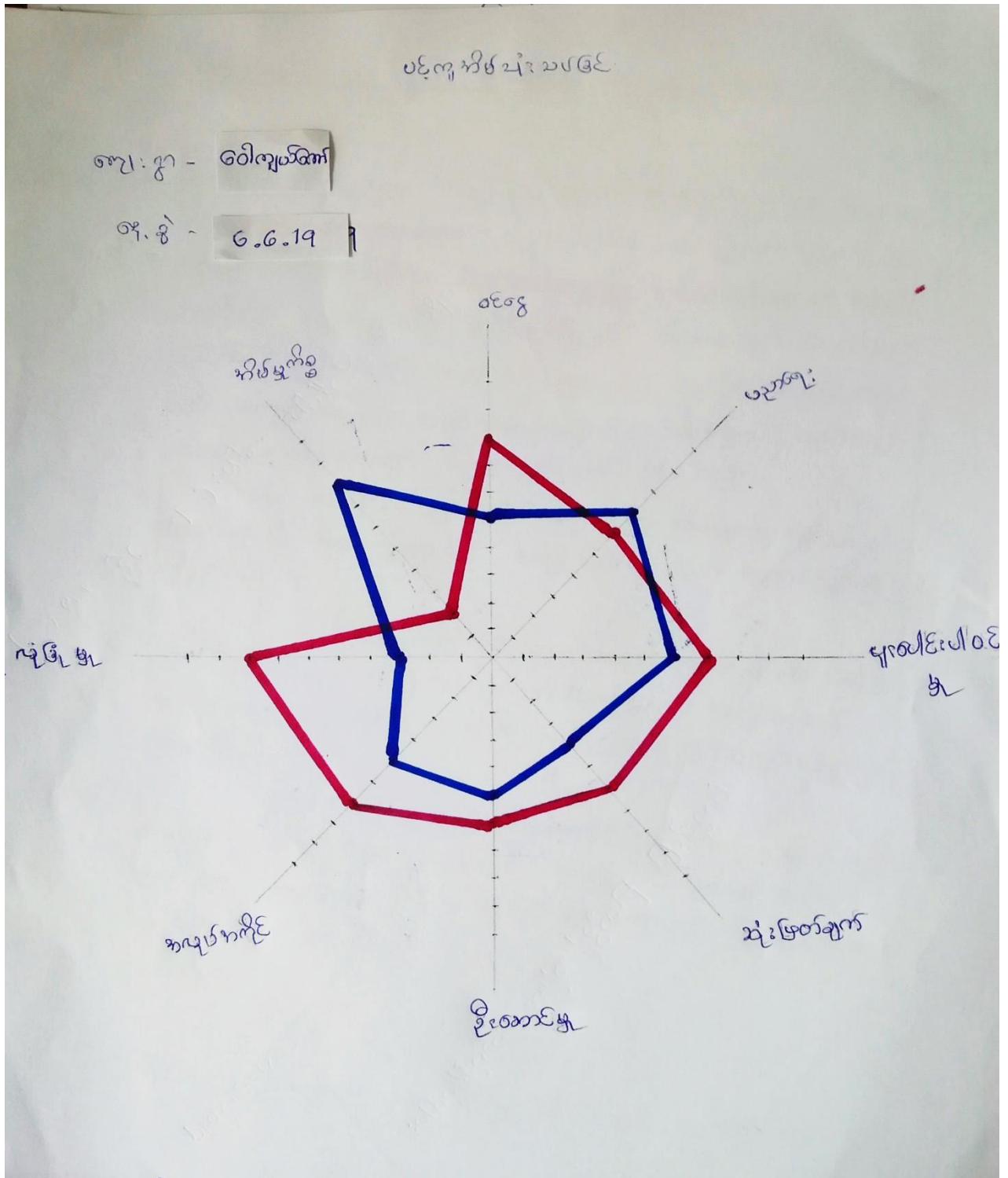

အမျိုးသား၊ အမျိုးသမီးများ၏ အခန်းကဏ္ဍနှင့် ယုံကြည်စိတ်ချရသော ဆုံးမချက်
 ဆုံးမချက်များ

ကျေးဇူးတင်အပ်ချက် - သမိုင်း ကျေးဇူးတင် - ဝေါဟာရအားဖြင့် ၆.၆.၁၉

အမျိုးသား၊ အမျိုးသမီးများ၏ အခန်းကဏ္ဍနှင့် အခြေအနေအား ယုံကြည်စိတ်ချရသော ဆုံးမချက်များသည် အလုပ်အကိုင် အခွင့်အလမ်း၊ ဝင်ရောက်မှု၊ ခြီးဆောင်ခွင့်နှင့် လုံခြုံမှုတို့တွင် အမှတ်များပြီး အိမ်မှုကိစ္စနှင့် ပညာရေးတွင် အမှတ်နည်းကြောင်း တွေ့ရပါသည်။ အမျိုးသားများသည် အခြေအလုပ်လုပ်ရခြင်း၊ ကျောင်းနေရင်း အခွင့်အရေး နည်းပါးခြင်းကြောင့် ပညာရေးနှင့် အိမ်မှုကိစ္စများတွင် အမှတ်နည်းရခြင်း ဖြစ်သည်။

အမျိုးသမီးများသည် ပညာရေးနှင့် အိမ်မှုကိစ္စတွင်သာ အမှတ်များပြီး ကျန်ကိစ္စများတွင် အမျိုးသားများထက် အမှတ်နည်းကြောင်း တွေ့ရသည်။

ထိုသို့ ခွဲထားခြင်းမှာ ရိုးရာ အဆင်အလာအရ ခွဲခြားသတ်မှတ်ခြင်းကြောင့် အမျိုးသမီးများသည် အိမ်မှုကိစ္စတွင် အချိန်ကုန်ပြီး အခြေ ဗဟုသုတနည်းခြင်း၊ အမျိုးသားများ ဖွဲ့စည်းမှုခြင်းတို့ကြောင့် ဖြစ်သည်။

ကျား၊ မိန်းမတို့ အခွင့်အရေးအရပ်ရပ် ဖွံ့ဖြိုးရေး လုပ်ငန်းတွင် အမျိုးသမီးများကို လက်တွေ့ပေးခြင်း၊ အမျိုးသမီးများ၏ အကြံဉာဏ်အား အလေးထားခြင်း၊ ဆုံးဖြတ်ချက်ချရာတွင် ပါဝင်လာစေရန် ဆောင်ရွက် ဆုံးမပါသည်။

၅။ အရင်းအမြစ်အသုံးချမှုပုံစံပြဇယား (Asset Mapping)

ကျွန်းကျွန်းအသုံးချမှုပုံစံပြဇယား

ကျေးဇူး - ဝေါကျွန်းကျွန်း
 ၈၄.၈' - ၆.၆.၁၇

၂၀၀၆ခုနှစ်ကျွန်း - ကျွန်း - ၅
 ၀ - ၇

ကျွန်း	၀	ကျွန်း + ၀
ကျေးဇူး		လယ်
ကျွန်း		ကျွန်းကျွန်း
		ကျွန်း
		ကျွန်း
		ကျွန်း
		ကျွန်း
		ကျွန်း
		ကျွန်း
		ကျွန်း



ကရင်: ကမြစ် ထိန်း: ချယ် မှုလယ်စံပြု ဝဟာ:

ကျေး: ၅၇ - ပေါကျယ်ထိန်း

၆၅.၅ ၆.၆.၁၇

၂၀၆ နှစ် - ကျား - ၅

မ - ၇

ကျား 	မ 	ကျား + မ 
ကျေး: ၅၇		၂၀၆
		၆.၆.၁၇
		ကျေး: ၅၇
		၂၀၆
		၆.၆.၁၇
		ကျေး: ၅၇
		၂၀၆
		၆.၆.၁၇
		ကျေး: ၅၇
		၂၀၆
		၆.၆.၁၇
		ကျေး: ၅၇
		၂၀၆
		၆.၆.၁၇

၆။ အဖွဲ့အစည်းချိတ်ဆက်မှုပြဇယား (Veen Diagram)

ကမ္ဘာ့ အခင်း ချိတ်ဆက်မှုပြ ဖုံ

ကျေးဇူး - ဝေါကျပ်တော်

ဥက္ခံ - 6.6.2019

၂၀၁၉ ခု - ၅

၆ - ၇

ကျေးဇူး အဖွဲ့ ချိတ်ဆက်မှုများ

ကျေးဇူး အဖွဲ့ ချိတ်ဆက်မှုများ

၁) ကမ္ဘာ့ကျေးဇူး

၂) နယ်လျှောက်

၃) နယ်လျှောက်

၁) နယ်လျှောက်

၃) ADRA Japan

ကျေးဇူးတင်အတွင်း / အမြင်ကို အဖွဲ့အစည်းချိတ်ဆက်မှုဖြည့်စုံ

ကျေးဇူးတင် - ဝေါဟာရ

ရက်စွဲ - 6.6.2019

လေ့ကျင့်ရေး - ၅ - ၅
၄ - ၇

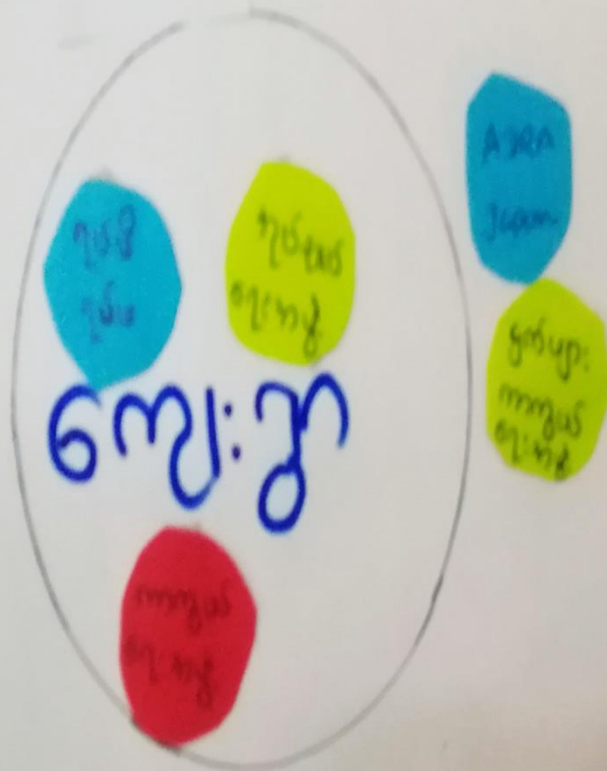

ကျေးဇူး တွင်း/ဖြတ်ပို့ အဖွဲ့အစည်းများ ချိတ်ဆက်ဆောင်ရွက်မှု အခြေအနေ

ပြည့်စုံ ဆန်းစစ်ယုံကြည်မှုများ

အမှတ် - သမိုင်း

ကျေးဇူး

ဝေါကျပ်ကော်

ရက်စွဲ

6.6.2019

ကျေးဇူးအတွင်း၌ ဖွဲ့စည်းထားသော အဖွဲ့အစည်း (ဒု) ဖွဲ့ ဖြစ်ပြီး

ကျေးဇူးဖြတ်ပို့ အဖွဲ့အစည်း မှု ဖွဲ့ ဖြစ်ပါသည်။

ကျေးဇူးအတွင်း၌ အဖွဲ့အစည်းများမှာ အုပ်ချုပ်ရေးအဖွဲ့ အဖွဲ့နှင့် လုပ်ငန်းလုပ်ငန်း အဖွဲ့တို့ ဖြစ်ပြီး ကျေးဇူးဖြတ်ပို့ ကျေးဇူးနှင့် ချိတ်ဆက်နေသော အဖွဲ့များမှာ ADRA Japan နှင့် ငှက်စားကဏ္ဍရေး အဖွဲ့တို့ ဖြစ်ပါသည်။

ကျေးဇူးအတွင်းတွင် ကျောင်းကော်မတီ အဖွဲ့သည် ကျေးဇူးဖွဲ့စည်းရေးအတွက် အဓိက ဦးဆောင် သောကြောင့် ကျေးဇူး လူထုနှင့် ချိတ်ဆက်မှုအား အကောင်းဆုံး ဖြစ်သည်။ လုပ်ငန်းလုပ်ငန်းသည် ဥပဒေ နေရာတွင် ချိတ်ဆက်လျက် ဖြစ်ပါသည်။

ကျေးဇူးဖြတ်ပို့ ငှက်စားကဏ္ဍရေး အဖွဲ့သည် ကျန်းမာရေး ကိစ္စများတွင် ချိတ်ဆက်ဆောင်ရွက် လျက်ဖြစ်ပြီး ADRA Japan အဖွဲ့သည် ကျေးဇူး၏ ပညာရေးတိုးတက်မှု ပိုင်းတွင် ချိတ်ဆက် ဆောင်ရွက် လျက် ဖြစ်ပါသည်။

၇။ ကော်မတီဝင်များရွေးချယ်ခြင်းနှင့် ကျေးရွာဖွံ့ဖြိုးရေးအစီအစဉ် ဆောင်ရွက်မှုမှတ်တမ်း



၈။ ကျေးရွာအချက်အလက်များ(PC 1)

ပုံစံ - ၈ - ၁ ကျေးရွာအခြေခံအချက်အလက်များ (Form PC 1)

လမ်းညွှန်ချက်၊ ကျေးရွာတစ်ရွာသို့ ပထမဆုံးမိတ်ဆက်ခရီးသွားရောက်သောအခါ လူထုစည်းရုံးရေးမှူးသည် ကျေးရွာခေါင်းဆောင်များအားကျေးရွာအချက်အလက်များကိုမေတ္တာရပ်ခံ၍တောင်းခံရသည်။ ဤအချက်အလက်များကိုစီမံကိန်းမိတ်ဆက်အစည်းဝေးမတိုင်မီတောင်းခံရမည်။ စီမံကိန်းမိတ်ဆက်အစည်းဝေးတွင် လူထုစည်းရုံးရေးမှူးသည် ဤအချက်အလက်များအားစစ်ဆေးပြီး မှန်ကန်အောင်ပြုလုပ်ရမည်။ ပြီးနောက်တွင် လူထုစည်းရုံးရေးမှူးမှ သတင်းအချက်အလက်ထဲသို့ Tablets မှ တဆင့်ဖြည့်သွင်းရမည်။

ကျေးရွာခေါင်းဆောင် အမည် အောင်ကျော်စွာ	ကျေးရွာခေါင်းဆောင်၏ ဖုန်းနံပါတ်	လူထုစည်းရုံးရေးမှူး၏အမည် အောင်ကျော်စွာ
ပြည်နယ်၊ တိုင်းဒေသကြီး - ကရင်	မြို့နယ် - ဖျီမြေကွဲ	ကျေးရွာအုပ်စု - မခို
		ကျေးရွာ - ဝေကျယ်တော်

ကား လူဦးရေ

လူမျိုးစု	အိမ်ထောင်စုအရေအတွက်	ကိုးကွယ်သည့်ဘာသာ	အိမ်ထောင်စုအရေအတွက်
လူမျိုးစု (၁) - ကရင်	18	ဘာသာ(၁) - ဗုဒ္ဓ	18
လူမျိုးစု (၂) -		ဘာသာ(၂) -	
လူမျိုးစု (၃) -		ဘာသာ(၃) -	
လူမျိုးစုရော -		ဘာသာရော -	
အခြား			
	အရေအတွက်		
မသန်စွမ်းသူများ	0		
သက်ကြီးရွယ်အိုများ (၆၅ နှစ် နှင့် အထက်)	3		
စစ်ဘေးရှောင်	0		

	အမျိုးသား(အရေအတွက်)	အမျိုးသမီး(အရေအတွက်)	စုစုပေါင်းအရေအတွက်
လူဦးရေ	43	43	86
လူမျိုးစု (၁)-----ကရင်	43	43	86
လူမျိုးစု (၂)-----			
လူမျိုးစု (၃)-----			
အခြား			
အိမ်ထောင်ဦးစီး	15	3	18

(ခ)အခြေခံအဆောက်အအုံ အသုံးအဆောင်များ

စာသင်ကျောင်း	အမှတ် ခြံပိ	ကျန်းမာရေး	အမှတ် ခပ်ပါ	ဘာသာရေးအဆောက် အအုံများ	အမှတ် ခြံပိ
အထက်တန်းကျောင်း	<input type="checkbox"/>	ဆေးရုံ	<input checked="" type="checkbox"/>	ဇေတီ	<input type="checkbox"/>
အလယ်တန်းကျောင်း	<input type="checkbox"/>	ကျန်းမာရေးဌာန	<input checked="" type="checkbox"/>	ဘုန်းကြီးကျောင်း	<input type="checkbox"/>
မူလတန်းကျောင်း	<input type="checkbox"/>	ကျန်းမာရေးဌာနခွဲ	<input type="checkbox"/>	ဟိန္ဒူဘုရားကျောင်း	<input type="checkbox"/>
မူကြိုကျောင်း	<input type="checkbox"/>	ဆေးပေးခန်း	<input type="checkbox"/>	ခရစ်ယာန်ကျောင်း	<input type="checkbox"/>
အခြား	<input type="checkbox"/>	အခြား	<input type="checkbox"/>	ဗလီ	<input type="checkbox"/>
				အခြား	<input type="checkbox"/>
မှတ်ချက်		မှတ်ချက်		မှတ်ချက်	

(ဂ) ကျွမ်းကျင်သူများမှတ်တမ်း (ကျေးရွာတွင်နေထိုင်သော သို့မဟုတ် တခြားရွာမှလာရောက်သောကျွမ်းကျင်သူများ)

(၁) စာသင်ကျောင်း			(၂) ကျန်းမာရေး			(၃) လက်မှုပညာရှင်		
	ရွာတွင်နေထိုင်သူ	အခြားရွာမှလာသူ		ရွာတွင်နေထိုင်သူ	အခြားရွာမှလာသူ		ရွာတွင်နေထိုင်သူ	အခြားမှလာ
မူလတန်းပြဆရာ/မ	<input type="checkbox"/>	<input type="checkbox"/>	ဆရာဝန်	<input type="checkbox"/>	<input type="checkbox"/>	လက်သမား	<input checked="" type="checkbox"/>	<input type="checkbox"/>
အထက်တန်းပြဆရာ/မ	<input type="checkbox"/>	<input type="checkbox"/>	လက်ထောက်ကျန်းမာရေးမှူး	<input type="checkbox"/>	<input type="checkbox"/>	ပန်းရုံ	<input type="checkbox"/>	<input type="checkbox"/>
အလယ်တန်းပြဆရာ/မ	<input type="checkbox"/>	<input type="checkbox"/>	အမျိုးသမီးကျန်းမာရေးဆရာမ	<input type="checkbox"/>	<input type="checkbox"/>	လျှပ်စစ်ကျွမ်းကျင်ပီးသမား	<input type="checkbox"/>	<input type="checkbox"/>
မူကြိုဆရာ/မ	<input type="checkbox"/>	<input type="checkbox"/>	သားဖွားဆရာမ	<input type="checkbox"/>	<input type="checkbox"/>	ရေပိုက်သူယ်သူ	<input type="checkbox"/>	<input type="checkbox"/>
အခြား	<input type="checkbox"/>	<input type="checkbox"/>	ပြည်သူ့ကျန်းမာရေးလုပ်သား	<input type="checkbox"/>	<input type="checkbox"/>	စက်ပြင်ဆရာ	<input type="checkbox"/>	<input type="checkbox"/>
မှတ်ချက်			မှတ်ချက်			မှတ်ချက်		

(ဃ) ကျေးရွာသို့ ရောက်ရှိနိုင်သည့်လမ်းအခြေအနေ / ကျေးရွာတစ်ရွာသည် ၎င်း၏ကျေးရွာအုပ်စုနှင့် ဆက်သွယ်ထားသောလမ်းအခြေအနေ (အောက်ပါတို့ကို ဝိုင်းပါ)

ကျောက်ကြမ်းလမ်း ကတ္တရာလမ်း ကွန်ကရစ်လမ်း မော်တော်ဆိုင်ကယ်လမ်း
 ကျောက်ခင်းလမ်း မြေသားလမ်း လူသွားလမ်း အခြား _____

(င) ကျေးရွာဖွံ့ဖြိုးမှုစီမံချက်

ဝိုင်းပါ

(၁) လူထုဗဟိုပြုစီမံကိန်းမစတင်မှီ ဤကျေးရွာတွင် ကျေးရွာဖွံ့ဖြိုးမှု ရှိပါသည်/မရှိပါ/မသိပါ

စီမံချက်ရှိခဲ့ပါသလား?

(၂) ရှိခဲ့ပါလျှင် ဤစီမံချက်ကို မည်သည့် ခုနှစ်တွင်ပြင်ဆင်ခဲ့ပါသနည်း? နှစ်-----/မသိပါ

(၃) ဤစီမံချက်ကို မြို့နယ်မှအတည်ပြုခဲ့ပါသလား? ပြုခဲ့ပါသည်/မပြုခဲ့ပါ /မသိပါ

(စ) ခရီးအကွာအဝေး

(၁) ဤကျေးရွာ၏ပဟိုမှ၎င်းကျေးရွာအုပ်စု၏ပဟိုအထိခရီးခိုင်မည်မျှကွာဝေးသနည်း? ခိုင် 4 / မသိပါ

(၂) ဤကျေးရွာမှ ၎င်းကျေးရွာအုပ်စုပဟိုအထိသွားလာရာတွင်ကြာမြင့်သည့်အချိန်။

ခြောက်သွေ့ရာသီတွင်ကြာချိန် 30 မိနစ် ထော်လာရီ/မော်တော်ဆိုင်ကယ်/ခြေလျင်/လား/မော်တော်ဘုတ်/

အခြား -----

မိုးရာသီတွင်ကြာချိန် 2 နာရီ ထော်လာရီ/မော်တော်ဆိုင်ကယ်/ခြေလျင်/လား/မော်တော်ဘုတ်/

အခြား -----

(ဆ) ပတ်ဝန်းကျင်ဆိုင်ရာသဘာဝဘေးအန္တရာယ်

ဤကျေးရွာတွင်ကြေးခြင်းကဲ့သို့ သဘာဝဘေးအန္တရာယ်ကျရောက်ဖူးခြင်း ရှိပါသလား။

မရှိပါ ရှိပါသည် ရှိလျှင်ဖော်ပြပါ-----

(ဇ) ကျေးရွာတွင် ဖွဲ့စည်းထားသော အဖွဲ့အစည်းများ

လူထုပဟိုပြုစီမံကိန်းမတိုင်မီ ဤကျေးရွာတွင် ကျေးရွာဖွံ့ဖြိုးရေးအတွက် အစိုးရ(သို့)ရွာသားများကိုယ်တိုင်(သို့) စီမံကိန်းတစ်ခုခုမှ ဖွဲ့စည်းထားသည့် အဖွဲ့အစည်းများရှိပါသလား။

(၁) -----

(၂) -----

(ဈ) အထွေထွေအုပ်ချုပ်ရေး ဦးစီးဌာန (GAD) မှ မှတ်တမ်းတင်ထားခြင်း

ဤကျေးရွာသည် အထွေထွေအုပ်ချုပ်ရေး ဦးစီးဌာန (GAD) မှ မှတ်တမ်းတင်ထားမှု ရှိပါသလား။

မရှိပါ ရှိပါသည်

ကျေးရွာခေါင်းဆောင်

အမည် အောင်ကျော်စွာ

လက်မှတ် [Signature] နေ့စွဲ 3.6.2020

လူထုစည်းရုံးရေးမှူး

အမည် အောင်ကျော်စွာ

လက်မှတ် [Signature] နေ့စွဲ 3.6.2020

၉။ စီမံကိန်းစက်ဝန်းအချိန်ဇယား(PC 2)

ပုံစံ - ၈-၂ - စီမံကိန်းစက်ဝန်းအချိန်ဇယား (PC 2)

လမ်းညွှန်ရက်၊ သက်ဆိုင်ရာလူထုစည်းရုံးရေးမှူး/လက်ထောက်နည်းပညာမှူးများမှ စီမံကိန်းစက်ဝန်းအဆင့်တစ်ခုပြီးစီးတိုင်းကျေးရွာနှင့် ကျေးရွာအုပ်စုအတွက်ဤပုံစံကိုပြည့်သွင်းရမည်။

စည်းရုံးရေးမှူး/လက်ထောက်နည်းပညာမှူးဝန်ထမ်း အမည် - **ခေမာကျော်နိုင်**

နေ့စွဲ **၂၀၂၀.၁၂.၁၀** စက်ဝန်းအားအမှတ်ခြံပိ စက်ဝန်း(၁) စက်ဝန်း(၂) စက်ဝန်း(၃) စက်ဝန်း (၄)

ပြည်နယ်/ခရိုင်	မြို့နယ်	ကျေးရွာအုပ်စု	ကျေးရွာ
ကရင်	ဖျိုင်ဘွဲ့	၁၀ မို	ပေါက်ကျယ်ကော်

စီမံကိန်းဆောင်ရွက်မှုအဆင့်များ	နေ့စွဲ		အစည်းအဝေးတွင်တက်ရောက်သူအရေအတွက်						
	စတင်သည့်နေ့	ပြီးဆုံးသည့်နေ့	အမျိုးသား	အမျိုးသမီး	အိမ်ထောင်စု	လူမျိုးစုတက်ရောက်သူ အရေအတွက် နှင့် လူမျိုးစုအမည်	အိမ်ထောင်စုပေါင်း	အိမ်ထောင်စု %	
၁။ ကျေးရွာစီမံကိန်း မိတ်ဆက်အစည်းအဝေး									
၂။ ကျေးရွာဖွံ့ဖြိုးရေး စီမံချက်ရေးဆွဲခြင်း အစည်းအဝေး	၂၀၂၀.၁၂.၁၀	၂၀၂၀.၁၂.၁၀	3	12	15	၀၈၉ 15	18	83.33%	
၃။ ကျေးရွာအုပ်စု လုပ်ငန်းဆုံးဖြတ်ချက်ချသည့်အစည်းအဝေး									
၄။ မြို့နယ်အဆင့်စီမံကိန်းရေးဆွဲရေးနှင့် အကောင်အထည်ဖော်ရေးကော်မတီ၏ စီမံကိန်း သုံးသပ်မှုအစည်းအဝေး			မလို	မလို	မလို	မလို			

၁၀။ ကျေးရွာဖွံ့ဖြိုးရေးဦးစားပေးအစီအစဉ် (PC 3)

ပုံစံ - ၈-၃ ကျေးရွာဖွံ့ဖြိုးရေး ဦးစားပေးအစီအစဉ် (Form PC 3)

လမ်းညွှန်ရွာကွက်၊ အဆင့်(၃)ကျေးရွာမှိုင်းချက်အစည်းအဝေးပြီးဆုံးသောအခါ ကျေးရွာစီမံကိန်း အထောက်အကူပြု ကော်မတီသည် လူထုစည်းရုံးရေးမှူးအကူအညီဖြင့် ဤပုံစံကိုပြည့်စုံအောင် ဖြည့်သွင်းရမည်။	
လူထုစည်းရုံးရေးမှူး/ဝန်ထမ်း အမည် <u>ဦးစောဝင်းဇော်ထွန်း</u>	
ဇန်နဝါရီ ၆.၆.၁၇	စက်ဝန်းအား အမှတ်ခြစ်ပါ (✓) <input type="checkbox"/> စက်ဝန်း(၁) <input type="checkbox"/> စက်ဝန်း(၂) <input type="checkbox"/> စက်ဝန်း(၃) <input type="checkbox"/> စက်ဝန်း(၄) <input type="checkbox"/>
ပြည်နယ်/တိုင်း <u>ကရင်</u>	မြို့ရွာ/မြို့နယ် <u>ကျေးရွာအုပ်စု သာပျီ</u> ကျေးရွာ <u>ဝေါကျယ်တော်</u>

က။ အခက်အခဲအတားအဆီးများအားဆွေးနွေးခြင်း - ယခုလက်ရှိအခြေအနေတွင်ဤကျေးရွာဖွံ့ဖြိုးတိုးတက်ရေးအတွက် အဓိကအခက်အခဲအတားအဆီးများသည် မည်သည်များဖြစ်ပါသနည်း။ (အမျိုးသား/သမီး အနည်းဆုံးအခက်အခဲ ၅ ခုစီဖော်ပြပါ)

အုပ်စုဖွဲ့ဆွေးနွေးမှုများမှ တင်ပြသောအခက်အခဲအတားအဆီးများ	
၁။ မျိုးစေ့စိုက်ပျိုးရေး၊ အခြားကုန်ပစ္စည်းများ	<input type="checkbox"/> ကျား <input type="checkbox"/> မ <input type="checkbox"/> ကျား+မ
၂။ မျိုးစေ့စိုက်ပျိုးရေးအခြေအနေအထား	<input type="checkbox"/> ကျား <input type="checkbox"/> မ <input type="checkbox"/> ကျား+မ
၃။ မြို့နယ်ကျေးရွာအုပ်စု ချိတ်ဆက်ရေး အခြေအနေအထား	<input type="checkbox"/> ကျား <input type="checkbox"/> မ <input type="checkbox"/> ကျား+မ
၄။ ကိုယ်စားပြုအဖွဲ့အစည်းအဖွဲ့အစည်းများ	<input type="checkbox"/> ကျား <input type="checkbox"/> မ <input type="checkbox"/> ကျား+မ
၅။ မြို့နယ်ကျေးရွာအုပ်စု ချိတ်ဆက်ရေး အခြေအနေအထား	<input type="checkbox"/> ကျား <input type="checkbox"/> မ <input type="checkbox"/> ကျား+မ

ခ။ မှိုင်းချက်ခြင်း- နောင်လာမည့် (၅) နှစ် အတွင်း ကျေးရွာဖွံ့ဖြိုးရေး မှိုင်းချက်လျာထားချက်များအား တင်ပြပါ။

အုပ်စုဖွဲ့ဆွေးနွေးမှုများမှ တင်ပြသောအခက်အခဲအတားအဆီးများ	
၁။ ကွန်ကရစ်စာရင်း၊ ချိတ်ဆက်ရေး၊ အခြားအခြေအနေအထား	<input type="checkbox"/> ကျား <input type="checkbox"/> မ <input type="checkbox"/> ကျား+မ
၂။ ကျေးရွာဖွံ့ဖြိုးရေးအခြေအနေအထား၊ ကျေးရွာဖွံ့ဖြိုးရေးအခြေအနေအထား	<input type="checkbox"/> ကျား <input type="checkbox"/> မ <input type="checkbox"/> ကျား+မ
၃။ မြို့နယ်ကျေးရွာအုပ်စု ချိတ်ဆက်ရေး အခြေအနေအထား	<input type="checkbox"/> ကျား <input type="checkbox"/> မ <input type="checkbox"/> ကျား+မ
၄။ ကျေးရွာဖွံ့ဖြိုးရေးအခြေအနေအထား၊ ကျေးရွာဖွံ့ဖြိုးရေးအခြေအနေအထား	<input type="checkbox"/> ကျား <input type="checkbox"/> မ <input type="checkbox"/> ကျား+မ
၅။ မြို့နယ်ကျေးရွာအုပ်စု ချိတ်ဆက်ရေး အခြေအနေအထား	<input type="checkbox"/> ကျား <input type="checkbox"/> မ <input type="checkbox"/> ကျား+မ

ပုံစံ - ၀-၃ ကျေးရွာခွဲ ဖြိုးရေး ဦးစားပေးအစီအစဉ် (Form PC 3)

လက်ညှိုးရိုက်၊ အဆင့်(၃)ကျေးရွာမှန်းချက်အစည်းအဝေးပြီးဆုံးသောအခါ ကျေးရွာစီမံကိန်း အထောက်အကူပြု ကော်မတီသည် လူထုစည်းရုံးရေးမှူးအကူအညီဖြင့် ဤပုံစံကိုပြည့်စုံအောင် ဖြည့်သွင်းရမည်။	
လူထုစည်းရုံးရေးမှူး/ဝန်ထမ်း အမည် စောကျော်ဦး	
နေ့စွဲ ၁၃.၆.၂၀၂၀	စက်ဝန်းအား အမှတ်ခြစ်ပါ (✓) <input type="checkbox"/> စက်ဝန်း(၁) <input checked="" type="checkbox"/> စက်ဝန်း(၂) <input type="checkbox"/> စက်ဝန်း(၃) <input type="checkbox"/> စက်ဝန်း(၄)
ပြည်နယ်/ခရိုင် ကရင်	မြို့နယ် ကျွန်းဘွဲ့
ကျေးရွာအုပ်စု သမို	ကျေးရွာ ကျွန်းဘွဲ့

တ။ အခက်အခဲအတားအဆီးများအားဆွေးနွေးခြင်း - ယခုလက်ရှိအခြေအနေတွင်ဤကျေးရွာခွဲ ဖြိုးတိုးတက်ရေးအတွက် အဓိကအခက်အခဲအတားအဆီးများသည် မည်သည်များဖြစ်ပါသနည်း။ (အမျိုးသား/သမီး အနည်းဆုံးအခက်အခဲ ၅ ခုစီဖော်ပြပါ)

အုပ်စုစွဲဆွေးနွေးမှုများမှ တင်ပြသောအခက်အခဲအတားအဆီးများ	
မိုးကုန်တောင်တန်း၊ မတီဘောလောင့်၊ ချောင်းတူး၊ ရှင်အုတ်ကုန်	<input type="checkbox"/> ကျား <input type="checkbox"/> မ ၂ ကျား + မ
မိုးကုန်တောင် ဘောက်အိုင်၊ ရှင်အုတ်ကုန်	<input type="checkbox"/> ကျား <input type="checkbox"/> မ ၂ ကျား + မ
ဖျားတူး၊ ချောင်းတောင်၊ ရှင်မင်းရေကုန်တောင်၊ အခက်ကုန်	<input type="checkbox"/> ကျား <input type="checkbox"/> မ ၂ ကျား + မ
အိမ်သာ၊ မအောက်တိုင်၊ ကျွန်းဘွဲ့၊ စက်လွယ်	<input type="checkbox"/> ကျား <input type="checkbox"/> မ ၂ ကျား + မ
မိုး၊ မတီဘောလောင့်၊ သူ့ဘက်တွင် မြို့ပြအကူအညီ	<input type="checkbox"/> ကျား <input type="checkbox"/> မ ၂ ကျား + မ

ခ။ မျှော်မှန်းခြင်း- နောင်လာမည့် (၅) နှစ် အတွင်း ကျေးရွာခွဲ ဖြိုးရေး မျှော်မှန်းလျာထားချက်များအား တင်ပြပါ။

အုပ်စုစွဲဆွေးနွေးမှုများမှ တင်ပြသောအခက်အခဲအတားအဆီးများ	
ကျွန်းကုန်တောင်၊ ရှင်မင်းရေ၊ သွားမာရလွယ်ကူစေရမည်။	<input type="checkbox"/> ကျား <input type="checkbox"/> မ ၂ ကျား + မ
ကျွန်းတောင်၊ စက်လွယ်၊ ဘောက်အိုင်၊ ရှင်မင်းရေ	<input type="checkbox"/> ကျား <input type="checkbox"/> မ ၂ ကျား + မ
စပါး၊ အထွက်နှုန်း၊ စားမည်။	<input type="checkbox"/> ကျား <input type="checkbox"/> မ ၂ ကျား + မ
အိမ်သာ၊ အထွက်နှုန်း၊ ကျွန်းဘွဲ့၊ စက်လွယ်၊ စားမည်၊ စားမည်။	<input type="checkbox"/> ကျား <input type="checkbox"/> မ ၂ ကျား + မ
ကျွန်းကုန်တောင်၊ ရှင်မင်းရေ၊ ကျွန်းဘွဲ့၊ စက်လွယ်၊ စားမည်။	<input type="checkbox"/> ကျား <input type="checkbox"/> မ ၂ ကျား + မ

၈။ လူထုဝန်ထမ်းအဖွဲ့အစည်း (၄) နှစ်အတွက် အကျိုးဝင်သော ဦးစားပေး ဖွံ့ဖြိုးတိုးတက်မှု လုပ်ငန်း အစီအစဉ်များအားဖော်ပြပါ။

ဦးစားပေး အဆင့် သတ်မှတ်ချက်	ကျေးရွာအတွက် ဦးစားပေး ဖွံ့ဖြိုးတိုးတက်မှု လုပ်ငန်းစဉ်များ	အဆိုပြုသူ (အမျိုးသားများ/ အမျိုးသမီးများ/ အမျိုးသား+ အမျိုးသမီး)	အခန်းကဏ္ဍ	ခန့်မှန်း ကုန်ကျ ဝရိတ်	အကျိုးခံစားခွင့်ရှိသူ ခန့်မှန်းခြေအရေအတွက်		
					ကျား	မ	ပေါင်း
၁	စာပေအဖွဲ့အစည်း / စီမံခန့်ခွဲရေးအဖွဲ့	ကျား + ၈	စာပေအဖွဲ့အစည်း	13000000	၄၇	၄၇	၉၄
၂	လူမှုဝန်ထမ်းအဖွဲ့အစည်း	ကျား + ၁၀	လူမှုဝန်ထမ်းအဖွဲ့အစည်း	30000000	၄၇	၄၇	၉၄
၃	မိမိအဖွဲ့ / အဖွဲ့အစည်း	ကျား + ၁၀	မိမိအဖွဲ့	5000000	၄၇	၄၇	၉၄
၄	အခြားအဖွဲ့အစည်း	ကျား + ၁၀	အခြားအဖွဲ့	1800000	၄၇	၄၇	၉၄
၅					၄၇	၄၇	၉၄

၉။ လူထုဝန်ထမ်းအဖွဲ့အစည်း (၄) နှစ်အတွက် အကျိုးမဝင်သော ဦးစားပေး ဖွံ့ဖြိုးတိုးတက်မှု လုပ်ငန်း အစီအစဉ်များအားဖော်ပြပါ။

အဆင့်	ကျေးရွာအတွက် ဦးစားပေး ဖွံ့ဖြိုးတိုးတက်မှု လုပ်ငန်းစဉ်များ	အဆိုပြုသူ (အမျိုးသားများ/ အမျိုးသမီးများ/ အမျိုးသား+ အမျိုးသမီး)	အခန်းကဏ္ဍ
၁	အခြားအဖွဲ့အစည်း	ကျား + ၁၀	အခြားအဖွဲ့
၂			
၃			
၄			
၅			



ခေါင်းဆောင်၊ ကျေးရွာဝန်ထမ်းအထောက်အကူပြုကော်မတီမှအတည်ပြုသည်။

အမည် ----- ကျေးရွာ ----- လက်မှတ် ----- ? ----- နေ့စွဲ 12.6.2020

စာကလေးဖြင့် ကျားသီးသား၊ ဟင်းသီး၊ နှစ်ဖွဲ့ခွဲဖြင့် အခင်းအခဲ၊
 ချော့မျှင်ချော့ (စိမ့်ချော့များကို ဆွေးနွေးခဲ့သည်။ စာကလေးဖြင့် ဦးစားပေး
 အဆင့် သတ်မှတ်ချက် ပျဉ်းပွတ်စေခဲ့ပြီး ဇီဝိတဝိဒေသနာ ပျော့ပျော်စေရန်ကို မြေ(၁၀)
 သိပ်လေးဖြင့် ဦးစားပေး အဆင့်ချိတ်ဆက် ၄ (၃ / ၂ / ၁) ဖြင့် ပျဉ်းပွတ်ပေးခဲ့သည်။
 ထိုဖြင့် အကျိုးဝင်၊ အကျိုးမဝင် ပျဉ်းပွတ်ခွဲများကို စာကလေးဖြင့် ဖြေခဲ့သည်။
 ကော်မတီများ၊ ဇွန်လည် ဖွဲ့စည်း ချက် ကော်မတီများ၏ စာဝန်များ
 ကို ဖြစ်လည်ပွင့် ဖြေခဲ့သည်။ ကော်မတီဝင်များ၏ အမည်များမှာ အောက်ပါအတိုင်း
 ဖြစ်သည်။

- | | |
|-------------------------------------|------------------------------------|
| ကျေးရွာစီ/စောင့်ဥက္ကဋ္ဌ (၂) ဦး | ဝယ်ယူရေး/ဆယ်ကော်မတီ (၂) ဦး |
| ဝဦးစိုးဝင်း၊ ဝဦးကျော် | ဝဦးကျော်ဝင်း၊ ဝဦးကျော် |
| ဆာဦးဦးကြီးကြီး/စောင့်ဥက္ကဋ္ဌ (၂) ဦး | မည်ပေးကော်မတီ/စောင့်ဥက္ကဋ္ဌ (၂) ဦး |
| ဝဦးကျော်မင်း၊ ဝဦးကျော်မင်း | ဝဦးကျော်မင်း၊ ဝဦးကျော်မင်း |
| ဝဦးကျော်မင်း၊ ဝဦးကျော်မင်း | ကျေးရွာစာရင်းကိုင် (၂) ဦး |
| ဝဦးကျော်မင်း၊ ဝဦးကျော်မင်း | ဝဦးကျော်မင်း |

ကျေးရွာစီမံခန့်ခွဲရေးအဖွဲ့အစည်းကို ဝှံ့စုံစာ-၂ တွင် ဖြစ်သည်။ ဖြစ်
 အောင်ရန်၊ အောင်ရန် ကျင့်ဝတ်များ၊ လိုက်နာကြောင်း၊ ချစ်သူ၊ ဘေး၊ များ၊ ကျွန်ုပ်
 လက်ဖွဲ့စည်းဆောင်ရွက် ကမည်းအောင်ကို ညွှန်
 အချိန်တွင် ပိတ်သိမ်းခဲ့ပါသည်။

မှတ်တမ်းပြုစုသူ - အမည် - ဆာဦးဦးကျော်၊ လက်မှတ်-  နေ့ရက်- ၆.၆.၂၀၁၄
 အတည်ပြုသူ - အမည် - ဦးစိုးဝင်း၊ လက်မှတ်-  နေ့ရက်- ၆.၆.၂၀၁၄

၁၂။ ကဏ္ဍအလိုက်ဦးစားပေးဖွံ့ဖြိုးရေးလုပ်ငန်းစဉ်များ

ကဏ္ဍအလိုက်ဦးစားပေးလုပ်ငန်းချုပ်ပေးထား

သို့ရာ - စီမံကိန်းဇယား ကျေးဇူးတင်ပေး - သိင်္ခ

ပုံစံ	ဦးစားပေးအဖွဲ့	လုပ်ငန်းအမျိုးအစား	အဆိုပြုသူ			ခုနှစ်	တာဝန်ပုံစံမည်ကဲ့သို့ အစဉ်(သို့) ငွေအိမ်	မှတ်ချက်
			ကျား	မ	အား+မ			
အခြေခံအဆောက်အအုံ၊ ကဏ္ဍ (လမ်း၊ တံတား၊ ရေပြိုကျေး၊ မြေကပ်ရေး)	၁။	ကွန်ကရစ်တံတား တည်ဆောက်ရေးလုပ်ငန်း			✓	၂၀၁၇	၂၀၁၇	
	၂။	ရေကွင်းတူးဖော်ရေးလုပ်ငန်း			✓	၂၀၂၀	၂၀၁၇, ၂၀၂၀	
	၃။	ဘိုယာဖိုလပ်ရေး			✓	၂၀၁၇	၂၀၁၇, ၂၀၂၀	
လျှော့စား၊ မြေဖွားရေး၊ ကဏ္ဍ (ယာဉ်ရေး၊ ကျေးဇူးတင်ပေး၊ နေထိုင်ရေး၊ အခြေခံအဆောက်အအုံ)	၅။	အိတ်ဘာဆောက်လုပ်ရေးလုပ်ငန်း			✓	၂၀၂၂	၂၀၁၇	
	၄။	စိုက်ပျိုးရေး နည်းပညာနှင့် စိုက်ပျိုးရေး ပုံစံချိတ်ဆက်ပုံ			✓	၂၀၂၀	စိုက်ပျိုးရေး ငွေ	
အထက်ဖွဲ့ဝင်	ရေကွင်းကဏ္ဍ							
အခြားကဏ္ဍ (ငွေအိမ်၊ ငွေအိမ်၊ ငွေအိမ်၊ ငွေအိမ်၊ ငွေအိမ်)								

