

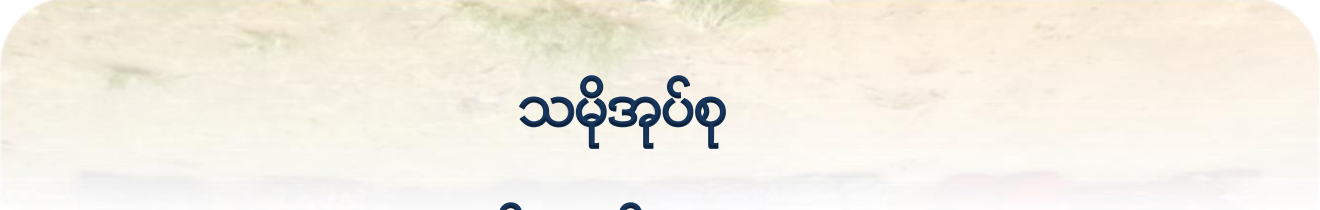

ပြည်ထောင်စုမြန်မာနိုင်ငံတော်အစိုးရ  
 ဦးစီးဌာန၊ မြေးမြူရေးနှင့် ဆည်မြောင်းဝန်ကြီးဌာန  
 ကျေးလက်ဒေသဖွံ့ဖြိုးတိုးတက်ရေးဦးစီးဌာန

**National Community Driven Development Project**  
 လူထုမဟိုပြုစီမံကိန်း၊ လှိုင်းဘွဲ့မြို့နယ်

**ကျေးရွာဖွံ့ဖြိုးရေးအစီအစဉ်**



သမိုအုပ်စု  
 ဝေါကျယ်ကျေးရွာ  
 ကရင်ပြည်နယ် လှိုင်းဘွဲ့မြို့နယ် ၂၀၂၀

## မာတိကာ

<u>စဉ်</u>	<u>အကြောင်းအရာ</u>	<u>စာမျက်နှာ</u>
၁။	လှိုင်းဘွဲ့မြို့နယ်အခြေပြမြေပုံ .....	၂
၂။	ကျေးရွာမြေပုံ (တည်နေရာ) .....	၃
၃။	အုပ်စုတွင်ပါဝင်သော ကျေးရွာများစာရင်း .....	၄
၄။	ကျေးရွာအခြေခံအချက်အလက်များ (ကျေးရွာသမိုင်းကြောင်း) .....	၅
၅။	လူထုပူးပေါင်းပါဝင်သော လူမှုဆန်းစစ်ခြင်းနှင့် အကဲဖြတ်ခြင်း လုပ်ငန်းစဉ် (PSA/PRA) အကျဉ်းချုပ်ဇယား .....	၆
၆။	ကျေးရွာဖွံ့ဖြိုးရေးအစီအစဉ်အတွက်အသုံးပြုခဲ့သော PRA tools တစ်ခုချင်းစီအတွက် သုံးသတ်ချက်များ	
	၁။ ကျေးရွာလူမှုရေးနှင့်အရင်းအမြစ်ပြမြေပုံ(Social Map) .....	၇
	၂။ ရာသီခွင်ပြပြကွဲဒီဇိုင်း(Seasonal Cleander) .....	၉
	၃။ ဥစ္စာနေကြွယ်ဝမှုပြဇယား (Wealth Ranking) .....	၁၁
	၄။ ကျား၊မ ပင့်ကူအိမ်သုံးသပ်ခြင်း(Cob Web) .....	၁၃
	၅။ အရင်းအမြစ်အသုံးချမှုပုံစံပြဇယား(Asset Mapping) .....	၁၅
	၆။ အဖွဲ့အစည်းချိတ်ဆက်မှုပြဇယား (Veen Diagram).....	၁၈
၇။	ကော်မတီဝင်များရွေးချယ်ခြင်းနှင့် ကျေးရွာဖွံ့ဖြိုးရေးအစီအစဉ် ဆောင်ရွက်မှုမှတ်တမ်း .....	၂၁
၈။	ကျေးရွာအချက်အလက်များ(PC 1) .....	၂၂
၉။	စီမံကိန်းစက်ဝန်းအချိန်ဇယား(PC 2) .....	၂၆
၁၀။	ကျေးရွာဖွံ့ဖြိုးရေးဦးစားပေးအစီအစဉ် (PC 3) .....	၂၇
၁၁။	အစည်းဝေးမှတ်တမ်းများ .....	၂၉
၁၂။	ကဏ္ဍအလိုက်ဦးစားပေးဖွံ့ဖြိုးရေးလုပ်ငန်းစဉ်များ .....	၃၁

၁။ လိုင်းဘွဲ့မြို့နယ်အခြေပြမြေပုံ

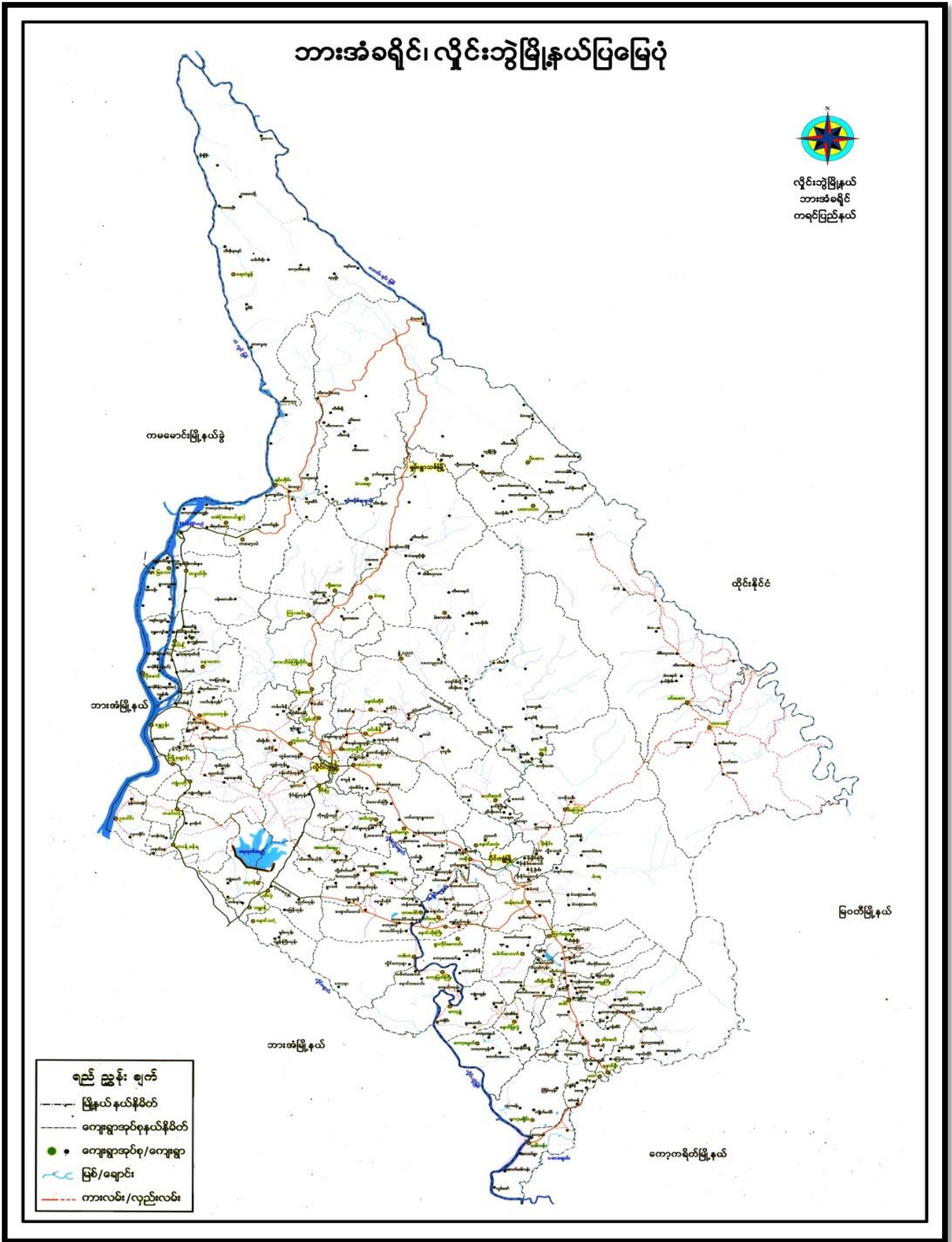



## ၃။ အုပ်စုတွင်ပါဝင်သော ကျေးရွာများစာရင်း

- ၁။ သမို
- ၂။ ဘူးဘွယ်
- ၃။ ကလားအုကော်
- ၄။ ဖားအီး
- ၅။ ဝါးကလူးနို့
- ၆။ ဝေါကျယ်
- ၇။ ရောထ
- ၈။ ကွီးသစ်ဖူး
- ၉။ တပီးနို့
- ၁၀။ ဖားယေကွီး
- ၁၁။ မာညွန့်
- ၁၂။ တာကရယ်နီ
- ၁၃။ ထီးပါ
- ၁၄။ တိုကျယ်ကွီး
- ၁၅။ ထီးဖိုးခွက်
- ၁၆။ အိုလားကလို
- ၁၇။ စူးထ
- ၁၈။ ဝေါကျယ်ကော်

၄။ ကျေးရွာအခြေခံအချက်အလက်များ (ကျေးရွာသမိုင်းကြောင်း)

ဝေါကျယ်ကျေးရွာ (ကျေးရွာသမိုင်းကြောင်း)

လွန်ခဲ့သော နှစ်ပေါင်း(၁၀၀)ကျော် ကတည်းက ဝေါကျယ်ကျေးရွာသည် စည်စည်ကားကား စည်းစည်းရှုံးရှုံး နေထိုင်ခဲ့ကြသည်။ ဝေါကျယ် ရောင်းကို အစွဲပြုပြီး ဝေါကျယ်ကျေးရွာ ဟု အမည်တွင်ခဲ့သည်။ ကပ်ရောဂါဟု ဆိုရသော ဝမ်းလျောရောဂါ ကျရောက်ပြီး ရွာလုံးကျွတ် ပြောင်းရွှေ့နေထိုင်ခဲ့ကြသေးသည်။ အချို့လူများသည် ရွာနှင့်မနီးမဝေးရှိ ယခု ဝေါကျယ်ကျေးရွာတွင် ပြောင်းရွှေ့နေထိုင်ကြသည်။ ဝေါကျယ်ကျေးရွာသည် ထပ်မံအကြောင်းမလှ၍ နိုင်ငံရေး ပဋိပက္ခနှင့် ကြုံတွေ့ရပြန်ပြီး အစိုးရစစ်တပ်နှင့် တိုင်းရင်းသားလက်နက်ကိုင်ကြား မြေစာပင်ဖြစ်ခဲ့ရသည်။ ထို့ကြောင့် ရွာသူရွာသားများ ကြောက်လှန့်ကြပြီး ရွာလုံးကျွတ်ထပ်မံပြောင်းရွှေ့ကြပြန်သည်။ တိုက်ပွဲဖြစ်ခဲ့စဉ်ကအစိုးရစစ်သားများသည် ရွာသူရွာသားများကို မောင်းယှက်ကာ ရွာနှင့်အိမ်များကို မီးရှို့ဖျက်ဆီး ပစ်ခဲ့ပါသည်။ ရွာသူရွာသားများ အိုးမဲ့အိမ်မဲ့ဖြစ်ကာ လွတ်ရာကွတ်ရာသို့ ထွက်ပြေးတိမ်းရှောင် ခဲ့ရပါသည်။ စားစရာ သောက်စရာများ နေစရာအိမ်များ မရှိတော့သဖြင့် အခြားရွာများသို့ သွားရောက်ခိုလှုံ ကာ နေထိုင်စား သောက်ခဲ့ရသည်။ အစိုးရစစ်သားများသည် ရွာရှိအိမ်များကို မီးရှို့ဖျက်ဆီးခဲ့သည့်အပြင် ကရင်ရိုးရာ ရက်လုပ်ထည် များကိုလည်း ယူဆောင်သွားပါသည်။ ကလေးများ မှာလည်း ပညာကို ဆက်လက်သင်ယူခွင့် မရတော့ပါ။ လယ်သမား များသည်လည်း လွတ်လပ်စွာ စိုက်ပျိုးရေးတော့သည့်အပြင် ကျွဲနွားများကိုလည်း လွတ်လပ်စွာ ထိန်းကေကျင်း မဝံ့တော့ပဲ ကြောက်ရွံ့နေရပါသည်။ (၃)နှစ်ခန့်ကြာပြီးနောက် ပစ်ခတ်မှုများ နည်းပါးလာသဖြင့် ရွာတွင်အိမ်(၃)လုံး ပြန်လည်အခြေချ နေထိုင်ခဲ့ပါသည်။ နောက်ထပ် ပစ်ခတ်မှု(၃) ကြိမ်နှင့် ထပ်မံကြုံတွေ့ခဲ့ရပါသေးသည်။ ထိုနောက်ပိုင်း တွင် ပစ်ခတ်မှုများ မရှိတော့သဖြင့် တဖြည်းဖြည်း အိမ်ခြေများ ပြန်လည်တိုးချဲ့နေ ထိုင်ခဲ့ပါသည်။ ယခုချိန်တွင် အိမ်ခြေ (၆၀) ရှိလာပြီး လူဦးရေ (၂၂၈) ဦးနေထိုင်ကြ သည်။ ပညာရေးဘက်တွင်လည်း NGO အဖွဲ့မှ ကျောင်းဆောင် ဆောက်လုပ်လှူဒါန်းပြီး ကျန်လိုအပ်ချက်များကို ကိုယ်ထူကိုယ်ထ စနစ်ဖြင့် ကလေးများပညာ သင်ကြား နိုင်ရန် ကြိုးစားပေးနေပါသည်။

၅။ လူထုပူးပေါင်းပါဝင်သော လူမှုဆန်းစစ်ခြင်းနှင့် အကဲဖြတ်ခြင်းလုပ်ငန်းစဉ် အကျဉ်းချုပ်ဇယား

လူထုမပါဝင်မြဲစီမံကိန်း  
လူမှုဆန်းစစ်ချက် (PRA) နှင့် သက်ဆိုင်သော အချက်အလက်များ  
ကျေးဇူးကမည်း - ဝေါကျယ်  
ကျေးဇူးကမည်း - သမို

စဉ်	အွေးချယ် ရက်စွဲ	အကြောင်းအရာများ	အွေးချယ်အောင်မြင်မှုနှုန်း ပုံစံများ၊ ဇယား		ပါဝင်သူ အရေအတွက်
			လျား	မ	
၁။	၆.၆.၂၀၁၉	လူမှုအရင်းအမြစ် အမြဲတမ်း ဆန်းစစ်ချက်များ	၁၃	၁၆	၂၉
၂။	၆.၆.၂၀၁၉	ဒုက္ခရောက်ရှိသူ အထောက်အကူ ခြင်းဖြင့် ဆန်းစစ်ချက်များ	၁၃	၁၆	၂၉
၃။	၆.၆.၂၀၁၉	ကျေးဇူး ကျေးဇူး အဖွဲ့နှင့် ပိုင်ဆိုင်သူ နှင့် စီမံခန့်ခွဲမှု အခေါ်သုံးပေးခြင်း ဆန်းစစ်ချက်များ	၁၃	၁၆	၂၉
၄။	၆.၆.၂၀၁၉	ဥပဒေနှင့် ပြဿနာများ ဆန်းစစ်ချက်များ	၁၃	၁၆	၂၉
၅။	၆.၆.၂၀၁၉	ပစ္စည်းကိစ္စများ သတ်မှတ်ခြင်း ဆန်းစစ်ချက်များ	၁၃	၁၆	၂၉
၆။	၆.၆.၂၀၁၉	အခြားအချက်အလက်များ ဆန်းစစ်ချက်များ	၁၃	၁၆	၂၉

၆။ ကျေးရွာဖွံ့ဖြိုးရေးအစီအစဉ်အတွက်အသုံးပြုခဲ့သော PRA tools တစ်ခုချင်းစီအတွက် သုံးသတ်ချက်များ

၁။ ကျေးရွာလူမှုရေးနှင့်အရင်းအမြစ်ပြမြေပုံ (Social Map)





အရှင်အဖြစ်ပြုဖြေပုံ ဆွေးနွေးဆန်းစစ်ခြင်း

၁) ဝေါကျယ်ကျေးရွာတွင် အဓိကအားဖြင့်  
တောင်ယာယုတ်ငန်းနှင့် လယ်ယာယုတ်ငန်းများ  
ကို ယုတ်ကိုင်ကြသည်။

၂) ကျေးရွာသူ၊ သားများအားလုံး စကောကရင်  
များ ဖြစ်ကြပြီး ဗုဒ္ဓဘာသာကိုသာ ကိုးကွယ်ကြ  
သည်။

၃) ဝေါကျယ်ကျေးရွာသည် ဝေါကျယ်၊ ဝေါကျယ်ကော်၊ မာညွှန်း၊  
စသည် အပိုင်၊ လှ၊ ပိုင်၊ ဖြင့် ဖွဲ့စည်းနေထိုင်လျက်ရှိ  
သည်။

⇒ ကျေးရွာတွင် ထပ်မံ ဖြစ်စဉ်ရန် လိုအပ်သော အချက်မှာ -  
လမ်း၊ တံတား၊ ဖြန့်ယုတ်စည်ဆောက်ခြင်း၊ ဂျေ ဖူ ယုံ  
စေ့ရန် ဂျေတွင်းတူးဖော်ခြင်း၊ ဆိုလာမီး ဝင်းဇာ  
စသည်တို့ ဖြစ်သည်။

၂။ ရာသီခွင်ပြုပြင်မှု (Seasonal Cleander)

**ရာသီခွင်ပြုပြင်မှု**

နေ့စွဲ - 6.6.19

ရွာအမည် - ဝေါကျယ်  
ပိုင်သူ၏အ - 29

ရာသီဥတု	မိုး	မိုးခင်း	မိုးရွာ	မိုးရွာ	မိုးရွာ	မိုးရွာ	မိုးရွာ	မိုးရွာ	မိုးရွာ	မိုးရွာ	မိုးရွာ	မိုးရွာ
ရာသီဥတု												
စိုက်ပျိုးရေး												
မွေးမြူရေး												
သဘာဝ												
ဝန်ထမ်း												
အားလပ်ချိန်												

# ရာသီခွင်ပြ ဗြဟ္မဒိန် ဆင်းစစ်ခြင်း

- \* ဝေါကျပြာဏျေးဇာတွင် အပူဆုံးလမှာ ဓာပေါင်းလ ဖြစ်ပြီး၊ ဝါခေါင်လသည် မိုး အများဆုံး နှင့် ပြာသို့ ယသည် အနေးဆုံးလ ဖြစ်သည်။
- \* စပါးတို့သာ အဓိက စိုက်ပျိုးပြီး ပဲ၊ သတ္တု၊ ခရမ်း၊ နှမ်း နှင့် ဆေးရွက်ကြီး စသည် တို့ကို လည်း စိုက်ပျိုး ကြသည်။
- \* ပွဲတော်များ ကျင်းပပေးရှိပြီး သင်္ကြန်ပွဲ၊ ဝါဆိုသင်္ကြန်၊ ဆွယ်ဖြူရိုးကလက်ချီပွဲ၊ မီးထွန်းပွဲ၊ ကဆိန်ပွဲ၊ ကရင် နှစ်သစ်ကူး၊ ရှင်ဖြူ ပွဲ စသည်များကို နှစ်တိုင်လျှင် ကျင်းပပေးရှိ ကြသည်။
- \* မြို့ကြီး နှင့် ရွာ ကြီး နှင့် အလှမ်းဝေးသောကြောင့် ဝင်ငွေ မများဘဲလျှင် အင်အားမများပါ။
- \* အများစုသည် တပို့တွဲ၊ ဓာပေါင်း၊ တန်ခူး စသည့် ဧွေပိုင်း ကာလတွင် အားလပ်ချိန် ပိုများသည်။

၃။ ဥစ္စာစနစ်ကြွယ်ဝမှုပြဇယား (Wealth Ranking)

ဥစ္စာစနစ်ကြွယ်ဝမှုပြဇယား

ကျေးရွာ - ဝေါကျယ်

ရက်စွဲ - 6.6.19  
ပါဝင်သူအရေ - 29

အစား	သတ်မှတ်ချက်	အိမ်ထောင်စုအရေ	ရာခိုင်နှုန်း
သာမန် ပြေလည် အုပ်စု	သွပ်အိမ်၊ ပျဉ်တောင် ထောင့်၊ အိမ်၊ ထွန်စက်၊ ၅ ဇာဗ ၁ ဇာ၊ ကျွဲ၊ နွား၊ ကတံ	၁၂	၂၀%
မပြေလည် အုပ်စု	ဝါးအိမ် ထောင့်၊ စက်ဘီး၊ ဂြာဟ်	၄၈	၈၀%
စုစုပေါင်း		၆၀	၁၀၀%

ဥစ္စာနေကြယ်ဝ မှု ပြုရယာ:

ဆန်းစစ်ခြင်း:

\* ဝေါကျယ်ကျေးဇူးတွင် အဆင့် (၂) ဆင့်သာ သတ်မှတ်ပေး ရှိပြီး ၎င်းတို့မှာ သာမန် မြေလည်သော အုပ်စု နှင့် မမြေလည်သော အုပ်စု တို့ ဖြစ်ကြသည်။

\* သာမန်မြေလည်သော အုပ်စု မှာ အိမ်ထောင်စု (၁၂) စု (၂၀) ရာခိုင်နှုန်း ရှိပြီး မမြေလည်သော အိမ်ထောင်စု (၄၈) စု (၈၀) ရာခိုင်နှုန်း ရှိသည်။ အိမ်ထောင်စု (၆၀) စုသာ ရှိသော ရွာယယ်ပေးတစ်ရွာ ဖြစ်သည်။

⇒ အခြေခံအဆောက်အအုံ ယူပိုင်မှုများတွင် မပါဝင်လျှင် ကိုင်စေခြင်းဖြင့် မမြေလည်သောသူများ ဝင်ငွေ တိုးလာနိုင်ပါသည်။

၄။ ကျား၊မ ပင့်ကူအိမ်သုံးသပ်ခြင်း(Cob Web)

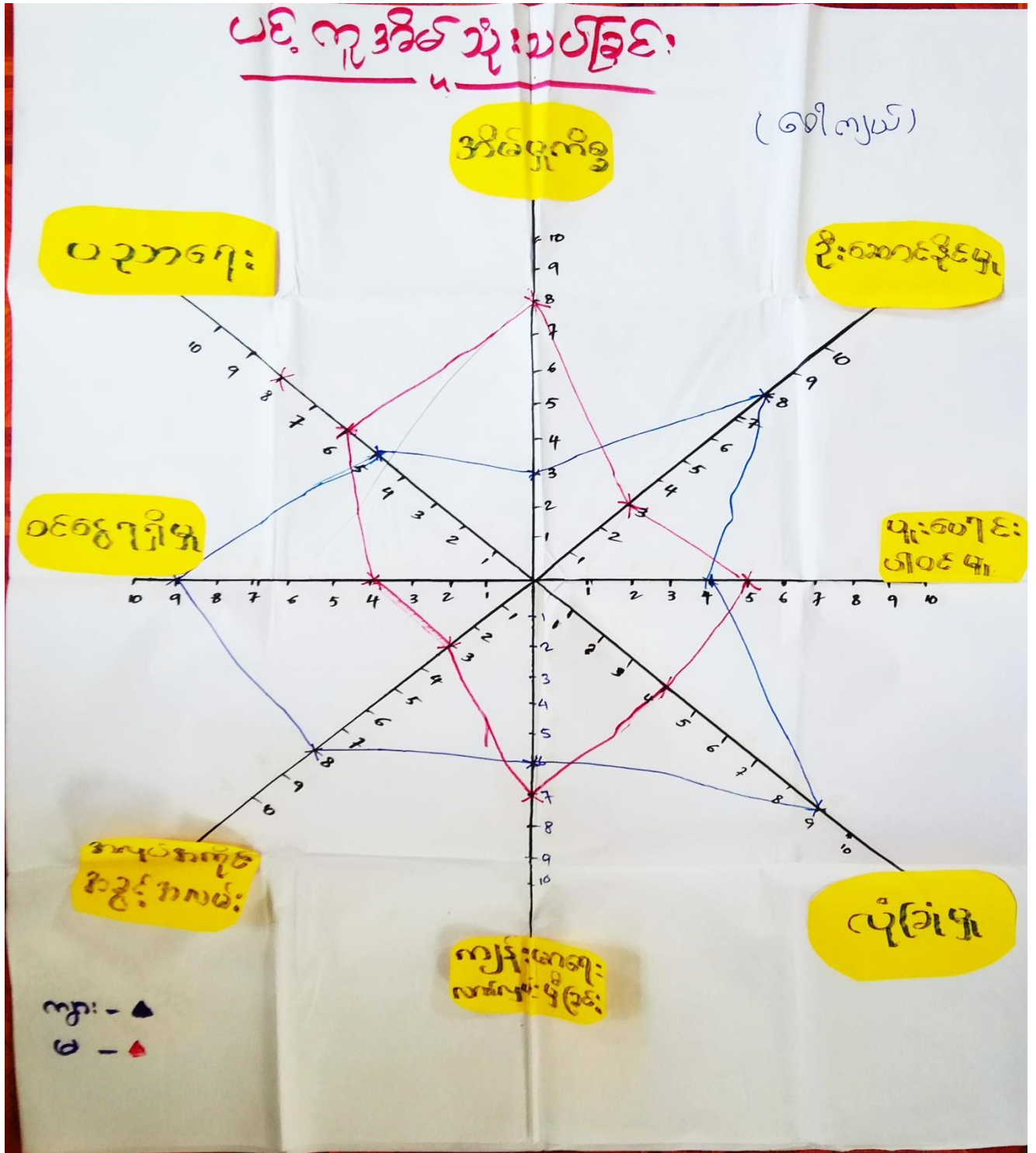

ပဝိတူအိမ် သုံးသင်ကြားခြင်း

ဆွေးနွေး ဆန်းစစ်ခြင်း

\* အမျိုးသားများတွေ့ကြားထွက်ရှာနေရသောကြောင့် အမျိုးသမီးများသည် အိမ်မှုကိစ္စတွင် အချိန်ကုန်နေကြသည်။ ထို့ကြောင့် အမျိုးသမီးများသည် <sup>ဝင်</sup>တွေ့ နည်းပါးကြသည်။

\* ဦးဆောင်မှုကပိုင်းတွင် အမျိုးသမီးများသည် ပိုမိုလှုပ်ရှားမှုများ နည်းခြင်းက စာစစ်ကြောင်း အိမ်မှုကိစ္စတွင် အချိန်ကုန်စာစစ်ကြောင်း အမျိုးသားများကိုသာ ဦးဆောင်စေသည်။

\* အမျိုးသားများသည် အိမ်မှုကိစ္စရပ်များကို ပိုမိုကူညီဆောင်ရွက်ခြင်းဖြင့် ဝင်တွေ့ရရှိမှု၊ ဦးဆောင်နိုင်မှု အပိုင်းကလွဲ၍ အမျိုးသမီးများသည် ပိုမိုတိုးတက်လာမည် ဖြစ်သည်။

၅။ အရင်းအမြစ်အသုံးချမှုပုံစံပြဇယား (Asset Mapping)

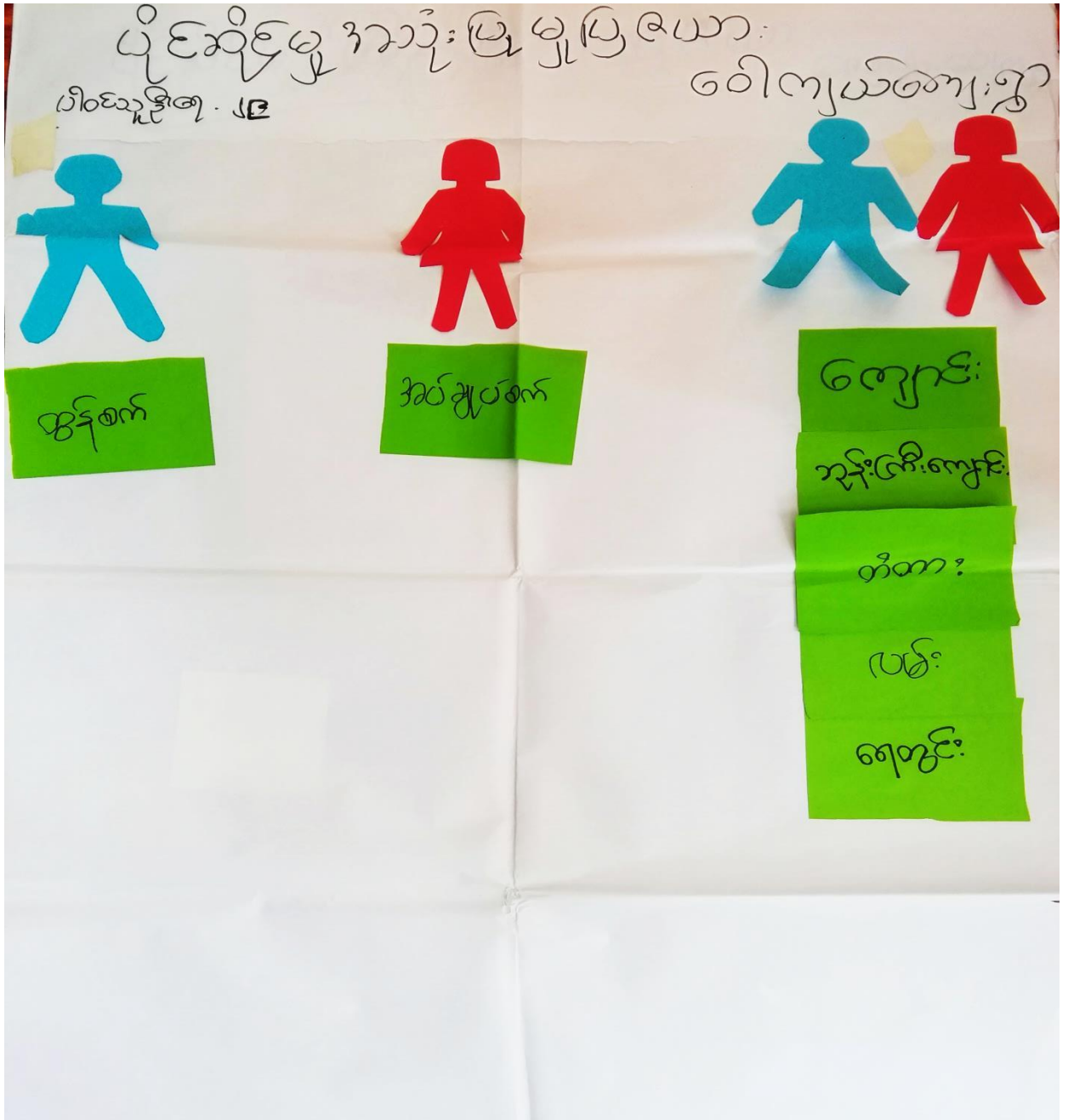



ပိုင်ဆိုင်မှု

ထိန်းချုပ်မှု ပြုရမည်

ကျေးဇူး-ခေါက်ကပ်  
ပါဝင်သူကြီး-၂၉



အုပ်ချုပ်မှု

- အိမ်ထောင်
- ယဉ်ကျေးမှု
- တိုက်ရိုက်
- အုပ်ချုပ်မှု
- ကျေးဇူး
- ကျေးဇူး



၆။ အဖွဲ့အစည်းချိတ်ဆက်မှုပြဇယား (Veen Diagram)

ကမ္ဘာ့ အစည်းအဝေးချိတ်ဆက်မှုပြပုံ

ကျေးဇူး - ဝေါကျမ်

ရက်စွဲ - ၆.၆.၂၀၁၇

၂၀၁၆ နှစ် - ၁၃

၁၈ - ၁၆

ကျေးဇူး အတွင်း၌ ကမ္ဘာ့ အစည်းအဝေးများ

ကျေးဇူး အပြင်၌ ကမ္ဘာ့ အစည်းအဝေးများ

၁။ ကာကွယ်ရေး ကမ္ဘာ့

၂။ အုပ်ချုပ်ရေး ကမ္ဘာ့

၃။ ဥပဒေရေးရာ

၁။ ဌာနများကာကွယ်ရေး ကမ္ဘာ့

၂။ ADRA Japan



ကျေးဇူး တွင်း/ဖြတ်ပို့ နည်းစာချုပ်များ ချိတ်ဆက်ဆောင်ရွက်မှု အခြေအနေ

ပြည့်စုံ နန်းအိမ်နှင့်သက်တမ်းများ

အစိုးရအဖွဲ့ - သမိုင်း

ကျေးဇူး - ဝေါကျယ်

ရက်စွဲ 6.6.2019

ကျေးဇူးအတွင်း၌ အဖွဲ့အစည်း တာဝန်အဖွဲ့အစည်း (၄) ဖွဲ့ ဖြစ်ပြီး

ကျေးဇူးဖြတ်ပို့ အဖွဲ့အစည်း (၄) ဖွဲ့ ဖြစ်ပါသည်။

ကျေးဇူးအတွင်း၌ အဖွဲ့အစည်းများမှာ အုပ်ချုပ်ရေးအဖွဲ့ အဖွဲ့နှင့်  
ရပ်မိရပ်မ အဖွဲ့တို့ ဖြစ်ပြီး ကျေးဇူးဖြတ်ပို့ ကျေးဇူးနှင့် ချိတ်ဆက်ဆောင်ရွက်မှု  
များမှာ ADRA Japan နှင့် ငှက်ဖျားကာကွယ်ရေး အဖွဲ့တို့ ဖြစ်ပါသည်။

ကျေးဇူးအတွင်းတွင် ကျောင်းကျောင်းအဖွဲ့သည် ကျေးဇူးဖြတ်ပို့  
ရေးအတွက် အဓိက ဦးဆောင်သောကြောင့် ကျေးဇူးဖြတ်ပို့နှင့် ချိတ်ဆက်မှုအား  
အကောင်းဆုံး ဖြစ်သည်။ ရပ်မိရပ်မသည် ခုနစ် နေရာတွင် ချိတ်ဆက်ပျက်  
ဖြစ်ပါသည်။

ကျေးဇူးဖြတ်ပို့ မှ ငှက်ဖျားကာကွယ်ရေး အဖွဲ့သည် ကျန်းမာရေး  
ကိစ္စများတွင် ချိတ်ဆက်ဆောင်ရွက်ပျက်ဖြစ်ပြီး ADRA Japan အဖွဲ့  
သည် ကျေးဇူးဖြတ်ပို့ ပညာရေးတိုးတက်မှု ပိုင်းတွင် ချိတ်ဆက်ဆောင်ရွက်ပျက်  
ဖြစ်ပါသည်။

၇။ ကော်မတီဝင်များရွေးချယ်ခြင်းနှင့် ကျေးရွာဖွံ့ဖြိုးရေးအစီအစဉ် ဆောင်ရွက်မှုမှတ်တမ်း



**၈။ ကျေးရွာအချက်အလက်များ(PC 1)**

ပုံစံ - ၈ - ၁ ကျေးရွာအခြေခံအချက်အလက်များ (Form PC 1)

လမ်းညွှန်ချက်၊ ကျေးရွာတစ်ရွာသို့ ပထမဆုံးမိတ်ဆက်ခရီးသွားရောက်သောအခါ လူထုစည်းရုံးရေးမှူးသည် ကျေးရွာခေါင်းဆောင်များအားကျေးရွာအချက်အလက်များကိုမေတ္တာရပ်ခံ၍တောင်းခံရသည်။ ဤအချက်အလက်များကိုစီမံကိန်းမိတ်ဆက်အစည်းဝေးမတိုင်မီတောင်းခံရမည်။ စီမံကိန်းမိတ်ဆက်အစည်းဝေးတွင် လူထုစည်းရုံးရေးမှူးသည် ဤအချက်အလက်များအားစစ်ဆေးပြီး မှန်ကန်အောင်ပြုလုပ်ရမည်။ ပြီးနောက်တွင် လူထုစည်းရုံးရေးမှူးမှ သတင်းအချက်အလက်ထံသို့ Tablets မှ တဆင့်ဖြည့်သွင်းရမည်။

ကျေးရွာခေါင်းဆောင် အမည် <b>ဆာကျော်လှ</b>	ကျေးရွာခေါင်းဆောင်၏ ဖုန်းနံပါတ်	လူထုစည်းရုံးရေးမှူး၏အမည် <b>ဆာကျော်နိုင်</b>
ပြည်နယ်၊တိုင်းဒေသကြီး <b>ကုင်</b>	မြို့နယ် <b>ပျဉ်းဗွဲ</b>	ကျေးရွာအုပ်စု <b>သဗ္ဗိ</b>
ကျေးရွာ <b>ဝေကျော်</b>		

က၊ လူဦးရေ

လူမျိုးစု	အိမ်ထောင်စုအရေအတွက်	ကိုးကွယ်သည့်ဘာသာ	အိမ်ထောင်စုအရေအတွက်
လူမျိုးစု (၁)--- <b>ကုင်</b>	<b>33</b>	ဘာသာ(၁)--- <b>ဗုဒ္ဓ</b>	<b>33</b>
လူမျိုးစု (၂)-----		ဘာသာ(၂)-----	
လူမျိုးစု (၃)-----		ဘာသာ(၃)-----	
လူမျိုးစုရော-----		ဘာသာရော-----	
အခြား			
	အရေအတွက်		
မသန်စွမ်းသူများ	<b>4</b>		
သက်ကြီးရွယ်အိုများ (၆၅ နှစ် နှင့် အထက်)	<b>17</b>		
စစ်ဘေးရှောင်	<b>0</b>		

	အမျိုးသား(အရေအတွက်)	အမျိုးသမီး(အရေအတွက်)	စုစုပေါင်းအရေအတွက်
လူဦးရေ	၅၆	၅၅	၁၁၁
လူမျိုးစု (၁) ကရင်	၅၆	၅၅	၁၁၁
လူမျိုးစု (၂) -----			
လူမျိုးစု (၃) -----			
အခြား			
အိမ်ထောင်ဦးစီး	၂၅	၄	၂၉

(ခ) အခြေခံအဆောက်အအုံ အသုံးအဆောင်များ

စာသင်ကျောင်း	အမှတ် ခြံစိုပါ	ကျန်းမာရေး	အမှတ် ခပ်ပါ	ဘာသာရေးအဆောက် အအုံများ	အမှတ် ခြံစိုပါ
အထက်တန်းကျောင်း	<input type="checkbox"/>	ဆေးရုံ	<input type="checkbox"/>	စေတီ	<input type="checkbox"/>
အလယ်တန်းကျောင်း	<input type="checkbox"/>	ကျန်းမာရေးဌာန	<input type="checkbox"/>	ဘုန်းကြီးကျောင်း	<input type="checkbox"/>
မူလတန်းကျောင်း	<input checked="" type="checkbox"/>	ကျန်းမာရေးဌာနခွဲ	<input type="checkbox"/>	ဟိန္ဒူဘုရားကျောင်း	<input type="checkbox"/>
မူကြိုကျောင်း	<input type="checkbox"/>	ဆေးပေးခန်း	<input type="checkbox"/>	ခရစ်ယာန်ကျောင်း	<input type="checkbox"/>
အခြား	<input type="checkbox"/>	အခြား	<input type="checkbox"/>	ဗလီ	<input type="checkbox"/>
				အခြား	<input type="checkbox"/>
မှတ်ချက်		မှတ်ချက်		မှတ်ချက်	



(ဂ) ကျွမ်းကျင်သူများမှတ်တမ်း (ကျေးရွာတွင်နေထိုင်သော သို့မဟုတ် တခြားရွာမှလာရောက်သောကျွမ်းကျင်သူများ)

(၁) စာသင်ကျောင်း			(၂) ကျန်းမာရေး			(၃) လက်မှုပညာရှင်		
	ရွာတွင်နေထိုင်သူ	အခြားရွာမှလာသူ		ရွာတွင်နေထိုင်သူ	အခြားရွာမှလာသူ		ရွာတွင်နေထိုင်သူ	အခြားမှလာ
မူလတန်းပြဆရာ/မ	<input type="checkbox"/>	<input checked="" type="checkbox"/>	ဆရာဝန်	<input type="checkbox"/>	<input type="checkbox"/>	လက်သမား	<input checked="" type="checkbox"/>	<input type="checkbox"/>
အထက်တန်းပြဆရာ/မ	<input type="checkbox"/>	<input type="checkbox"/>	လက်ထောက်ကျန်းမာရေးပျိုး	<input type="checkbox"/>	<input type="checkbox"/>	ပန်းရံ	<input type="checkbox"/>	<input type="checkbox"/>
အလယ်တန်းပြဆရာ/မ	<input type="checkbox"/>	<input type="checkbox"/>	အမျိုးသမီးကျန်းမာရေးဆရာမ	<input type="checkbox"/>	<input type="checkbox"/>	လျှပ်စစ်ကျွမ်းကျင်ပီးသမား	<input type="checkbox"/>	<input type="checkbox"/>
မူကြိုဆရာ/မ	<input type="checkbox"/>	<input type="checkbox"/>	သားဖွားဆရာမ	<input type="checkbox"/>	<input type="checkbox"/>	ရေငိုက်သွယ်သူ	<input type="checkbox"/>	<input type="checkbox"/>
အခြား	<input type="checkbox"/>	<input type="checkbox"/>	ပြည်သူ့ကျန်းမာရေးလုပ်သား	<input type="checkbox"/>	<input type="checkbox"/>	စက်ပြင်ဆရာ	<input type="checkbox"/>	<input type="checkbox"/>
မှတ်ချက်			မှတ်ချက်			မှတ်ချက်		

(ဃ) ကျေးရွာသို့ ရောက်ရှိနိုင်သည့်လမ်းအခြေအနေ / ကျေးရွာတစ်ရွာသည် ၎င်း၏ကျေးရွာအုပ်စုနှင့် ဆက်သွယ်ထားသောလမ်းအခြေအနေ (အောက်ပါတို့ကိုစိုင်းပါ)

ကျောက်ကြမ်းလမ်း      ကတ္တရာလမ်း      ကွန်ကရစ်လမ်း      မော်တော်ဆိုင်ကယ်လမ်း  
 ကျောက်ခင်းလမ်း      မြေသားလမ်း      လူသွားလမ်း      အခြား \_\_\_\_\_

(င) ကျေးရွာဖွံ့ဖြိုးမှုစီမံချက် ပိုင်းပါ

(၁) လူထုဗဟိုပြုစီမံကိန်းမစတင်မီ ဤကျေးရွာတွင်ကျေးရွာဖွံ့ဖြိုးမှု စီမံချက်ရှိခဲ့ပါသလား? (ရှိပါသည်/မရှိပါ/မသိပါ)

(၂) ရှိခဲ့ပါလျှင် ဤစီမံချက်ကို မည်သည့် ခုနှစ်တွင်ပြင်ဆင်ခဲ့ပါသနည်း? နှစ်-----/မသိပါ

(၃) ဤစီမံချက်ကို ဖြိုနယ်မှအတည်ပြုခဲ့ပါသလား? ပြုခဲ့ပါသည်/မပြုခဲ့ပါ/မသိပါ

(စ) ခရီးအကွာအဝေး

(၁) ဤကျေးရွာ၏ပဟိုမှ၎င်းကျေးရွာအုပ်စု၏ပဟိုအထိခရီးခိုင်းမည်မျှကွာဝေးသနည်း? <sup>3.728</sup> မိုင်-----/မသိပါ

(၂) ဤကျေးရွာမှ ၎င်းကျေးရွာအုပ်စုပဟိုအထိသွားလာရာတွင်ကြာမြင့်သည့်အချိန်။

ခြောက်သွေ့ရာသီတွင်ကြာချိန် ၅၀ မိနစ် ----- ထော်လာဂျီ/မော်တော်ဆိုင်ကယ်/ခြေလျင်/လား/မော်တော်ဘုတ်/

အခြား -----

မိုးရာသီတွင်ကြာချိန် 1 နာရီ ----- ထော်လာဂျီ/မော်တော်ဆိုင်ကယ်/ခြေလျင်/လား/မော်တော်ဘုတ်/

အခြား -----

(ဆ) ပတ်ဝန်းကျင်ဆိုင်ရာသဘာဝဘေးအန္တရာယ်

ဤကျေးရွာတွင်ရေကြီးခြင်းကဲ့သို့ သဘာဝဘေးအန္တရာယ်ကျရောက်ဖူးခြင်း ရှိပါသလား။

မရှိပါ  ရှိပါသည် ရှိလျှင်ဖော်ပြပါ -----

(ဇ) ကျေးရွာတွင် ဖွဲ့စည်းထားသော အဖွဲ့အစည်းများ

လူထုပဟိုပြုစီမံကိန်းမတိုင်မီ ဤကျေးရွာတွင် ကျေးရွာဖွံ့ဖြိုးရေးအတွက် အစိုးရ(သို့)ရွာသားများကိုယ်တိုင်(သို့) စီမံကိန်းတစ်ခုခုမှ ဖွဲ့စည်းထားသည့် အဖွဲ့အစည်းများရှိပါသလား။

(၁) -----

(၂) -----

(ဈ) အထွေထွေအုပ်ချုပ်ရေး ဦးစီးဌာန (GAD) မှ မှတ်တမ်းတင်ထားခြင်း

ဤကျေးရွာသည် အထွေထွေအုပ်ချုပ်ရေး ဦးစီးဌာန (GAD) မှ မှတ်တမ်းတင်ထားမှု ရှိပါသလား။

မရှိပါ  ရှိပါသည်

ကျေးရွာခေါင်းဆောင်

အမည် စောကျော်လှ

လက်မှတ်  နေ့စွဲ 3.6.2020

လူထုစည်းရုံးရေးမှူး

အမည် စောကျော်စိန်

လက်မှတ် စောကျော်စိန် နေ့စွဲ 3.6.2020

**၉။ စီမံကိန်းစက်ဝန်းအချိန်ဇယား(PC 2)**

ပုံစံ - ၈-၂ - စီမံကိန်းစက်ဝန်းအချိန်ဇယား (PC 2)

လမ်းညွှန်ရှာဖွေ/သက်ဆိုင်ရာလူထုစည်းရုံးရေးမှူး/လက်ထောက်နည်းပညာမှူးများမှ စီမံကိန်းစက်ဝန်းအဆင့်တစ်ခုပြီးပြီးတိုင်းကျေးရွာနှင့် ကျေးရွာအုပ်စုအတွက်ဤပုံစံကိုဖြည့်သွင်းရမည်။

စည်းရုံးရေးမှူး/လက်ထောက်နည်းပညာမှူးဝန်ထမ်း အမည် - **ခေမကျော်ဦး**

နေ့စွဲ **၂၂.၆.၂၀၂၀** စက်ဝန်းအားအမှတ်ခြစ်ပါ  စက်ဝန်း(၁)  စက်ဝန်း(၂)  စက်ဝန်း(၃)  စက်ဝန်း(၄)

ပြည်နယ်/ခရိုင် <b>ကရင်</b>	မြို့နယ် <b>မြို့ဦးဘွဲ့</b>	ကျေးရွာအုပ်စု <b>၁၁မို</b>	ကျေးရွာ <b>ဝေါကျယ်</b>
-------------------------------	--------------------------------	-------------------------------	---------------------------

စီမံကိန်းဆောင်ရွက်မှုအဆင့်များ	နေ့စွဲ		အစည်းအဝေးတွင်တက်ရောက်သူအရေအတွက်						
	စတင်သည့်နေ့	ပြီးဆုံးသည့်နေ့	အမျိုးသား	အမျိုးသမီး	အိမ်ထောင်စု	လူမျိုးစုတက်ရောက်သူ အရေအတွက် နှင့် လူမျိုးစုအမည်	အိမ်ထောင်စုပေါင်း	အိမ်ထောင်စု %	
၁။ ကျေးရွာစီမံကိန်း မိတ်ဆက်အစည်းအဝေး									
၂။ ကျေးရွာပွဲ၊ မြို့ရေး စီမံချက်ရေးဆွဲခြင်း အစည်းအဝေး	<b>၂၂.၆.၂၀၂၀</b>	<b>၂၂.၆.၂၀၂၀</b>	<b>၈</b>	<b>၁၅</b>	<b>၂၃</b>	<b>ကရင် ၂၃</b>	<b>၃၃</b>	<b>၆၇-၇၀%</b>	
၃။ ကျေးရွာအုပ်စု လုပ်ငန်းဆောင်ရွက်ချက်အစည်းအဝေး									
၄။ မြို့နယ်အဆင့်စီမံကိန်းရေးဆွဲရေးနှင့် အကောင်အထည်ဖော်ရေးကော်မတီ၏ စီမံကိန်း သုံးသပ်မှုအစည်းအဝေး			<b>မလို</b>	<b>မလို</b>	<b>မလို</b>	<b>မလို</b>			

၁၀။ ကျေးရွာဖွံ့ဖြိုးရေးဦးစားပေးအစီအစဉ် (PC 3)

ပုံစံ - ၈ - ၃ ကျေးရွာဖွံ့ဖြိုးရေး ဦးစားပေးအစီအစဉ် (Form PC 3)

လမ်းညွှန်ချက်၊ အဆင့်(၃) ကျေးရွာဖွံ့ဖြိုးရေးအစည်းအဝေး ပြီးဆုံးသောအခါ ကျေးရွာစီမံကိန်း အထောက်အကူပြု ကော်မတီသည် လူထုထုတ်ဖော်ရေးမှူးအကူအညီဖြင့် ဤပုံစံကိုပြည့်စုံအောင် ဖြည့်သွင်းရမည်။

လူထုထုတ်ဖော်ရေးမှူး/ဝန်ထမ်း အမည် ဦးစောဝင်းလေးထွန်း

နေ့စွဲ ၂၀၂၂.၆.၂၀ စက်ဝန်းအား အမှတ်ခြစ်ပါ (V) စာ စက်ဝန်း(၁)  
 စက်ဝန်း(၂)  စက်ဝန်း(၃)  စက်ဝန်း(၄)

ပြည်နယ်/တိုင်း ကရင် မြို့နယ် ချင်းဘူး ကျေးရွာအုပ်စု သဒ္ဓါ ကျေးရွာ ရွှေကျယ်

က။ အခက်အခဲအတားအဆီးများအားဆွေးနွေးခြင်း - ယခုလက်ရှိအခြေအနေတွင် ဤကျေးရွာဖွံ့ဖြိုးတိုးတက်ရေးအတွက် အဓိက အခက်အခဲအတားအဆီးများသည် မည်သည့်များဖြစ်ပါသနည်း။ (အမျိုးသား/သမီး အနည်းဆုံးအခက်အခဲ ၅ ခုစီဖော်ပြပါ)

အမျိုးသား အဖွဲ့မှ တင်ပြသောအခက်အခဲအတားအဆီးများ		အမျိုးသမီး အဖွဲ့မှတင်ပြသောအခက်အခဲအတားအဆီးများ	
၁	ဝါးကံစား၊ ရှင်စံဖွဲ့ မရှိသောကြောင့် သွားမာရမိခြင်း။	၁	ပို၊ ရာသီတွင် ချောင်းရေကြောင့် သွားမာရမိခြင်း။
၂	မာအိမ်၊ ရှင်စံဖွဲ့ မရှိသောကြောင့် ရေမပူ လေကပ်။	၂	မာအိမ်၊ ရှင်စံဖွဲ့ မရှိသောကြောင့် စမ်းချောင်းကန်တွင် စေးမိပြီး ရေအေးမရှိခြင်း။
၃	သောလေး ညီရေ သန့်ရှင်းမှု မရှိသောကြောင့် ကျန်းမာရေး ဖိစီးခြင်း။	၃	ရွာချင်း ဆက်သွယ်ရေး မရှိ စာစား မကောင်းခြင်း၊ ကြောင့် သွားမာရမိခြင်း။
၄	ရွာတွင်းမှ ရေမရှိသောကြောင့် လုံခြုံမှု မရှိခြင်း။	၄	ဘုန်းကြီးကျောင်း မှ သွားမာရမိခြင်း စာစား မကောင်းသောကြောင့် သွားမာရမိခြင်း။
၅	အစားအသောက် ဖြန့်ဖြူးမှု မရှိခြင်း။	၅	ရွာလမ်း မရှိသောကြောင့် လုံခြုံမှု မရှိခြင်း။
၆	အရေမိလျက်များ ပိုမိုဆေးရှင်မှု မရှိသောကြောင့် ကျန်းမာရေး ဖိစီးခြင်း။	၆	ကျန်းမာရေး များ မရှိသောကြောင့် ရွာသူ ရွာသားများ ကျန်းမာရေး ဖိစီးခြင်း၊ မပျက်စီးခြင်း။
၇	ကျောင်းကြီးခြင်း၊ မပျက်စီးသောကြောင့် ကျန်းမာရေး များ မရှိခြင်း။	၇	
၈	ကျောင်းမပျက်စီးခြင်းနှင့် မြို့ကြီး ပင်များ မရှိခြင်းကြောင့် ကျန်းမာရေး များ မရှိခြင်း၊ သွားမာရမိခြင်း။	၈	
၉		၉	
၁၀		၁၀	

ခ။ မျှော်မှန်းခြင်း - နောင်လာမည့် (၅) နှစ် အတွင်း ကျေးရွာခွံ့ ဖြိုးရေး မျှော်မှန်းလျာထားချက်များအား တင်ပြပါ။

အမျိုးသားအဖွဲ့မှ တင်ပြသောမျှော်မှန်းချက်များ	အမျိုးသမီးအဖွဲ့မှ တင်ပြသောမျှော်မှန်းချက်များ
၁။ ဘောင်ကျသုံးရှေ့ဖွဲ့တွင် ရေဖွဲ့၊ ရေစို နှင့် စာကွ ဘောင်သုံးကျသုံးပါ။ ရွှေစို၊ ရွှေစို၊ ရွှေစို	၁။ စာကွစိုပဏ္ဍိတ၊ ဘောင်ကျသုံးကျ သုံးမျှ လောင်လောင် ရွှေစို
၂။ ဖျတ်စို၊ ဖို၊ သုံးမျှလောင်လောင် ရွှေစို	၂။ ကျောင်းစိုတွင် စာကွသုံး ဖို၊ ရွှေစို ဖြိုးရေး၊ စာကွ၊ ပညာရေး၊ စို၊ စာကွ၊ မှတ်စု ရပညာ
၃။ ရွှေစို၊ အလောင်းတွင် ကျွတ်စာစာကွ၊ စို၊ စာကွ၊ စာကွ၊ မှတ်စု၊ စာကွ၊ ရွှေစို	၃။ လမ်းပို၊ အလောင်းရေး၊ စာကွ၊ မှတ်စု၊ မညာ
၄။ ကျောင်းစိုစို၊ သုံးမျှစိုစို နှင့် ကလေးများ အသင်ကြားနိုင်ရန်။	
၅။ မျှော်မှန်းတွင် ပညာရေး အားဖြင့် သိရှိရန် လျှော့ချနိုင်ရန်။	

၈။ လူထုဝန်ထမ်း၏ လာမည့် (၄) နှစ်အတွက် အကျုံးဝင်သော ဦးစားပေး ဖွံ့ဖြိုးတိုးတက်မှု လုပ်ငန်း အစီအစဉ်များအားဖော်ပြပါ။

အဆင့်	ကျေးရွာအတွက် ဦးစားပေး ဖွံ့ဖြိုးတိုးတက်မှု လုပ်ငန်းစဉ်များ	အဆိုပြုသူ (အမျိုးသားများ/ အမျိုးသမီးများ/အမျိုးသား+အမျိုးသမီး)	ခန့်မှန်းကုန်ကျ ဝရိတ်	အကျိုးခံစားခွင့်ရှိသူ ခန့်မှန်းခြေ အရေအတွက်
၁	ကွန်ကရစ်တံတား။(၈'x၃')	ကျား+မ	၁၀၀၀၀၀၀	၃၂၈
၂	ဧကစိုက်ပျိုးရေး (၆'x၅') ဧကစိုက်ပျိုးရေး (၈'x၁၀'x၆')	ကျား+မ	၂၅၀၀၀၀	၃၂၈
၃	ဒီဇယ်မီးယပ်ကျား။	ကျား	၃၆၀၀၀၀	၃၂၈
၅	ကျွေးမွေးရေးစနစ် (အပိတ်)	ကျား	၁၅၀၀၀၀၀	၃၂၈
၆	ဆိပ်ကမ်းယပ်ကျား။	မ	၁၂၀၀၀၀၀	၃၂၈
၇	ဧကစိုက်ပျိုးရေး	ကျား+မ	၂၅၀၀၀၀	၃၂၈
၈	ဧကစိုက်ပျိုးရေး (စေ့ကပ်စက်)	ကျား+မ	၂၅၀၀၀၀	၃၂၈
၉	ကျွေးမွေးရေး	ကျား	၁၈၀၀၀၀၀	၃၂၈
၁၀	ဆေးပေးရေး (၈'x၃')	မ	၁၂၀၀၀၀၀	၃၂၈
၁၁	ဒီဇယ်စက်ယပ်ကျား (စေ့ကပ်)	မ	၈၀၀၀၀	၃၂၈

၁။ လူထုပီပီကိန်း၏ လာမည့် ( ၄ ) နှစ်အတွက် အကန့်အသတ်ခံရသော ဦးစားပေး ဖွံ့ဖြိုးတိုးတက်မှု လုပ်ငန်း အစီအစဉ်များအားဖော်ပြပါ။

အဆင့်	ကျေးရွာအတွက် ဦးစားပေး ဖွံ့ဖြိုးတိုးတက်မှု လုပ်ငန်းစဉ်များ	အဆိုပြုသူ (အမျိုးသားများ/အမျိုးသမီးများ/အမျိုးသား+အမျိုးသမီး)	အခန်းကဏ္ဍ
၁	လူ့အားလုံး	ကျား	၃(၁)
၂			
၃			
၄			
၅			

မေင်းမောင်း၊ ကျေးရွာပီပီကိန်းအထောက်အကူပြုကော်မီတီမှ အတည်ပြုသည်။

အမည် ဦးအောင်ကျော် လက်မှတ် [Signature] ဝန်.ရ. ၇.၉.၂၀၂၁

ပုံစံ - ၀-၃ ကျေးရွာခွဲ ဖြိုးရေး ဦးစားပေးအစီအစဉ် (Form PC 3)

လမ်းညွှန်ချက်		အဆင့်(၃)ကျေးရွာမှိုင်းချက်အစည်းအဝေးပြီးဆုံးသောအခါ ကျေးရွာစီမံကိန်း အထောက်အကူပြု ကော်မတီသည် လူထုစည်းရုံးရေးမှူးအကူအညီဖြင့် ဤပုံစံကိုပြည့်စုံအောင် ဖြည့်သွင်းရမည်။	
လူထုစည်းရုံးရေးမှူး/ဝန်ထမ်း အမည် <u>ဦးစောဝင်းစောထွန်း</u>			
နေ့စွဲ <u>၆.၆.၂၅</u>	စက်ဝန်းအား အမှတ်ခြစ်ပါ (✓) □ စက်ဝန်း(၀) ဖြစ်စက်ဝန်း(၂) □ စက်ဝန်း(၃) □ စက်ဝန်း(၄)		
ပြည်နယ်/တိုင်း <u>ကရင်</u>	လူဦးရေ ဖြန့်ဖြူးမှု <u>မြို့နယ်</u>	ကျေးရွာအုပ်စု <u>သဖျို</u>	ကျေးရွာ <u>ဝေါကျယ်</u>

က။ အခက်အခဲအတားအဆီးများအားဆွေးနွေးခြင်း - ယခုလက်ရှိအခြေအနေတွင်ဤကျေးရွာခွဲ ဖြိုးတိုးတက်ရေးအတွက် အဓိကအခက်အခဲအတားအဆီးများသည် မည်သည်များဖြစ်ပါသနည်း။ (အမျိုးသား/သမီး အနည်းဆုံးအခက်အခဲ ၅ ခုစီဖော်ပြပါ)

အုပ်စုစွဲ ဆွေးနွေးမှုများမှ တင်ပြသောအခက်အခဲအတားအဆီးများ	
၁။ အစဉ်၊ အစေ့၊ ဖြူလှယ်ရန်အတွက် အခက်အခဲရှိ	□ ကျား □မ ဧကျား+ မ
၂။ ရွာတွင်း မီးဖိုချောင်စင်ကြောင့် လျှို့ဝှက် ဖွဲ့စည်းမှု	□ ကျား □မ ဧကျား+ မ
၃။ မြို့ကျားတွင် ဆေးကုစေရန် အခက်အခဲရှိ	□ ကျား □မ ဧကျား+ မ
၄။ အရွာ၊ မြို့နယ်များရှိ အစာငှက်အစားအစာအလွတ်၊ စေ့ဆေးကြောင့် အခက်အခဲရှိ	□ ကျား □မ ဧကျား+ မ
၅။ မြို့ကျားတွင် ဆေးကုစေရန် အခက်အခဲရှိ	□ ကျား □မ ဧကျား+ မ

ခ။ မျှော်မှန်းခြင်း- နောင်လာမည့် ( ၅ ) နှစ် အတွင်း ကျေးရွာခွဲ ဖြိုးရေး မျှော်မှန်းလျာထားချက်များအား တင်ပြပါ။

အုပ်စုစွဲ ဆွေးနွေးမှုများမှ တင်ပြသောအခက်အခဲအတားအဆီးများ	
၁။ အစဉ်၊ အစေ့၊ ဖြူလှယ်ရန်အတွက် အခက်အခဲရှိ	□ ကျား □မ ဧကျား+ မ
၂။ လျှို့ဝှက် မီးဖိုချောင်စင်ကြောင့် လျှို့ဝှက် ဖွဲ့စည်းမှု	□ ကျား □မ ဧကျား+ မ
၃။ ရွာတွင်း၊ မြို့နယ်များရှိ အစာငှက်အစားအစာအလွတ်၊ စေ့ဆေးကြောင့် အခက်အခဲရှိ	□ ကျား □မ ဧကျား+ မ
၄။ မြို့နယ်များ အစာငှက်အစားအစာအလွတ်၊ စေ့ဆေးကြောင့် အခက်အခဲရှိ	□ ကျား □မ ဧကျား+ မ
၅။ တစ်စု၊ တစ်စုအစားအစာအလွတ်၊ လျှို့ဝှက် ဖွဲ့စည်းမှု	□ ကျား □မ ဧကျား+ မ





ပုံစံ - ၀-၃ ကျေးရွာဖွံ့ဖြိုးရေး ဦးစားပေးအစီအစဉ် (Form PC 3)

လမ်းညွှန်ချက်၊ အဆင့်(၃)ကျေးရွာဖွံ့ဖြိုးရေးမှန်းချက်အစည်းအဝေးပြီးဆုံးသောအခါ ကျေးရွာစီမံကိန်း အထောက်အကူပြု ကော်မတီသည် လူထုစည်းရုံးရေးမှူးအကူအညီဖြင့် ဤပုံစံကိုပြည့်စုံအောင် ဖြည့်သွင်းရမည်။	
လူထုစည်းရုံးရေးမှူး/ဝန်ထမ်း အမည် - <u>အေးကျော်နိုင်</u>	
နေ့စွဲ <u>12.6.2020</u>	စက်ဝန်းအား အမှတ်ခြစ်ပါ (✓) <input type="checkbox"/> စက်ဝန်း(၁) <input type="checkbox"/> စက်ဝန်း(၂) <input type="checkbox"/> စက်ဝန်း(၃) <input type="checkbox"/> စက်ဝန်း(၄)
ပြည်နယ်/တိုင်း <u>မုဒ</u>	မြို့နယ် <u>ကျေးရွာအုပ်စု - ဆာဖို</u> ကျေးရွာ <u>- ပေါ်ကျယ်</u>

က။ အခက်အခဲအတားအဆီးများအားဆွေးနွေးခြင်း - ယခုလက်ရှိအခြေအနေတွင်ဤကျေးရွာဖွံ့ဖြိုးတိုးတက်ရေးအတွက် အဓိကအခက်အခဲအတားအဆီးများသည် မည်သည်များဖြစ်ပါသနည်း။ (အမျိုးသား/သမီး အနည်းဆုံးအခက်အခဲ ၅ ခုစီဖော်ပြပါ)

အုပ်စုဖွဲ့ဆွေးနွေးမှုများမှ တင်ပြသောအခက်အခဲအတားအဆီးများ	
ကမ္ဘာ့ကစားမြေပေးရန်အတွက် အခက်အခဲဖြစ်ပါသည်။	<input type="checkbox"/> ကျား <input type="checkbox"/> မ <input type="checkbox"/> ကျား+မ
လျှပ်စစ်ဖိနပ်အားလုံးပေးရန်အတွက် အခက်အခဲဖြစ်ပါသည်။	<input type="checkbox"/> ကျား <input type="checkbox"/> မ <input type="checkbox"/> ကျား+မ
မြို့ရွာအတွင်း အခက်အခဲဖြစ်ပါသည်။	<input type="checkbox"/> ကျား <input type="checkbox"/> မ <input type="checkbox"/> ကျား+မ
အစားအသောက်များ ပိုမိုစားသုံးရန် အခက်အခဲဖြစ်ပါသည်။	<input type="checkbox"/> ကျား <input type="checkbox"/> မ <input type="checkbox"/> ကျား+မ
မြို့ရွာအတွင်း အခက်အခဲဖြစ်ပါသည်။	<input type="checkbox"/> ကျား <input type="checkbox"/> မ <input type="checkbox"/> ကျား+မ

ခ။ မျှော်မှန်းခြင်း- နောင်လာမည့် ( ၅ ) နှစ် အတွင်း ကျေးရွာဖွံ့ဖြိုးရေး မျှော်မှန်းလျာထားချက်များအား တင်ပြပါ။

အုပ်စုဖွဲ့ဆွေးနွေးမှုများမှ တင်ပြသောအခက်အခဲအတားအဆီးများ	
ကမ္ဘာ့ကစားမြေပေးရန်အတွက် အခက်အခဲဖြစ်ပါသည်။	<input type="checkbox"/> ကျား <input type="checkbox"/> မ <input type="checkbox"/> ကျား+မ
လျှပ်စစ်ဖိနပ်အားလုံးပေးရန်အတွက် အခက်အခဲဖြစ်ပါသည်။	<input type="checkbox"/> ကျား <input type="checkbox"/> မ <input type="checkbox"/> ကျား+မ
မြို့ရွာအတွင်း အခက်အခဲဖြစ်ပါသည်။	<input type="checkbox"/> ကျား <input type="checkbox"/> မ <input type="checkbox"/> ကျား+မ
အစားအသောက်များ ပိုမိုစားသုံးရန် အခက်အခဲဖြစ်ပါသည်။	<input type="checkbox"/> ကျား <input type="checkbox"/> မ <input type="checkbox"/> ကျား+မ
မြို့ရွာအတွင်း အခက်အခဲဖြစ်ပါသည်။	<input type="checkbox"/> ကျား <input type="checkbox"/> မ <input type="checkbox"/> ကျား+မ







စာကလေးကြီး ကျားသီးသား ဟင်းသီး ၂၅ နှစ်ခွဲပြီး အခက်အခဲ၊  
 ချော့မျက်နှာ ( စိတ်ချော့မျက်နှာကို ဆွေးနွေးခဲ့သည်။ စာကလေးကြီး ဦးစားပေး  
 အဆင့် သတ်မှတ်ချက် ပျော်ရွှင်စရာကို ငြိမ်ဝပ်ခဲ့သည်။ နေ့စဉ်သဘောကို မြေ (၁၀)  
 သိပ်လေး၊ ဦးစားပေး အဆင့်ချိန် အရ ၄ / ၃ / ၂ / ၁ ဖြစ် ပျော်ရွှင်စရာပေးခဲ့သည်။  
 ထိုကြောင့် အကျိုးဝင်၊ အကျိုးမဝင် နယ်များကို စာကလေးကြီး ဖြစ်ခဲ့သည်။  
 ကော်မတီများ ဖွဲ့စည်းပေးခဲ့သည်။ နယ်များ၏ စာကလေးများကို စာကလေးကြီး  
 ကို ဖြစ်ပေါ်စေခဲ့သည်။ ကော်မတီဝင်များ၏ အမည်များမှာ အောက်ပါအတိုင်း  
 ဖြစ်သည်။

- |                                       |                             |
|---------------------------------------|-----------------------------|
| ကျေးရွာစီ/စာကလေး ၂၅ ဦး                | ဝယ်ယူရေး/စာကော်မတီ ၂၅ ဦး    |
| ဝဦးစိုး၊ ဒီဗီ၊ ၁ ဒေါ်မိုးစု           | ဝဦးစိုး၊ ဒီဗီ၊ ၁ ဒေါ်မိုးစု |
| စာကလေးကြီးကြီးကြပ်ရေး/စာကော်မတီ ၂၅ ဦး | မည်ပေးရေး/စာကော်မတီ ၂၅ ဦး   |
| ဝဦးစိုး၊ ဒီဗီ၊ ၁ ဒေါ်မိုးစု           | ဝဦးစိုး၊ ဒီဗီ၊ ၁ ဒေါ်မိုးစု |
| စာကလေးကြီးကြီးကြပ်ရေး/စာကော်မတီ ၂၅ ဦး | ကျေးရွာစာကလေးကြီး ၂၅ ဦး     |
| ဝဦးစိုး၊ ဒီဗီ၊ ၁ ဒေါ်မိုးစု           | ဝဦးစိုး၊ ဒီဗီ၊ ၁ ဒေါ်မိုးစု |

ကျေးရွာစီစီနှင့် နယ်များ၏ အမည်ကို ပုံစံတူ-၂ တွင် ဖြစ်သည်။ ဦးစား  
 စာကလေးကြီး၊ စာကလေးကြီး ကျေးရွာများ၊ မြို့နယ်ကြောင့်၊ စာကလေးကြီး၊ စာကလေးကြီး  
 လက်မှတ်ထိုး၊ စာကလေးကြီး အမည်အားကို နောက်  
 အချိန်တွင် ပြန်လည်ထိုးပေးပါသည်။

မှတ်တမ်းပြုစုသူ - အမည် - အောင်ကျော်စွာ၊ လက်မှတ်-  နေ့ရက်- ၆.၆.၂၀၁၄  
 အတည်ပြုသူ - အမည် - ဦးစိုးစု၊ လက်မှတ်-  နေ့ရက်- ၆.၆.၂၀၁၄

၁၂။ ကဏ္ဍအလိုက်ဦးစားပေးဖွံ့ဖြိုးရေးလုပ်ငန်းစဉ်များ

ကဏ္ဍအလိုက်ဦးစားပေးလုပ်ငန်းစဉ်များ

ကျေးရွာ - ခါးကျယ် ကျေးရွာအုပ်စု - ၁၁

ကဏ္ဍ	ဦးစားပေးသည့်	လုပ်ငန်းအမျိုးအစား	အဆိုပြုသည့်			စတင်ချုပ်ကိုင်မှုနှုန်း (သို့) ငွေ	စတင်ချုပ်ကိုင်မှုနှုန်း (သို့) ငွေ	မှတ်ချက်
			ကျား	မ	အားမ			
အခြေခံအဆောက်အအုံ (လမ်း၊ တံတား၊ ရေဖျော်စိုက်ရေးစနစ်များ)	၁-	မြို့တံတား တည်ဆောက်ခြင်း			✓	၂၀၂၀	၂၅၀	
	၂-	စိုက်ပျိုးရေး အဖွဲ့အစည်း ဖွဲ့စည်းခြင်း			✓	၂၀၂၀	၅၀၀,၀၀၀	
	၃-	အိမ်ထောင်စိုက်ပျိုးရေး			✓	၂၀၂၀	၅၀၀,၀၀၀	
လျှော့စား၊ စိုက်ပျိုးရေး၊ အခြေခံအဆောက်အအုံ	၄-	အိမ်ထောင်စိုက်ပျိုးရေး			✓	၂၀၂၁		
	၅-	အိမ်ထောင်စိုက်ပျိုးရေး			✓	၂၀၂၁	ကျေးဇူးတင်ငွေ ၅၀၀	
	၆-	ကျေးဇူးတင်ငွေ ဖြန့်ဖြူးခြင်း			✓	၂၀၂၂	ပညာရေး ငွေ ၅၀၀	
	၇-							
အခြေခံအဆောက်အအုံ	၈-	အိမ်ထောင်စိုက်ပျိုးရေး			✓	၂၀၂၀	-	
	၉-	အိမ်ထောင်စိုက်ပျိုးရေး			✓	၂၀၂၀	-	