



ပြည်ထောင်စုမြန်မာနိုင်ငံတော်အစိုးရ
စိုက်ပျိုးရေး၊ မွေးမြူရေးနှင့် ဆည်မြောင်းဝန်ကြီးဌာ
ကျေးလက်ဒေသဖွံ့ဖြိုးတိုးတက်ရေးဦးစီးဌာန

National Community Driven Development Project
လူထုဗဟိုပြုစီမံကိန်း၊ လှိုင်းဘွဲ့မြို့နယ်

ကျေးရွာဖွံ့ဖြိုးရေးအစီအစဉ်



အင်းနိုသိပ္ပံကျေးရွာအုပ်စု
ဝိဝယ်ကျေးရွာ

လှိုင်းဘွဲ့မြို့နယ်၊ ကရင်ပြည်နယ်

မာတိကာ

<u>စဉ်</u>	<u>အကြောင်းအရာ</u>	<u>စာမျက်နှာ</u>
၁။	လှိုင်းဘွဲ့မြို့နယ်အခြေပြမြေပုံ	၁
၂။	ကျေးရွာအုပ်စုမြေပုံ (တည်နေရာ)	၂
၃။	အုပ်စုတွင်ပါဝင်သော ကျေးရွာများစာရင်း	၃
၄။	ကျေးရွာအခြေခံအချက်အလက်များ (ကျေးရွာသမိုင်းကြောင်း)	၄
၅။	လူထုပူးပေါင်းပါဝင်သော လူမှုဆန်းစစ်ခြင်းနှင့် အကဲဖြတ်ခြင်း လုပ်ငန်းစဉ် (PSA/PRA) အကျဉ်းချုပ်ဇယား	၅
၆။	ကျေးရွာဖွံ့ဖြိုးရေးအစီအစဉ်အတွက်အသုံးပြုခဲ့သော PRA tools တစ်ခုချင်းစီအတွက် သုံးသတ်ချက်များ	
	၁။ ကျေးရွာလူမှုရေးနှင့်အရင်းအမြစ်ပြမြေပုံ (Social Map)	၆-၇
	၂။ ရာသီခွင်ပြပြကွဲဒီဇိုင်း (Seasonal Cleander)	၈-၉
	၃။ ဥစ္စာနေကြွယ်ဝမှုပြဇယား (Wealth Ranking)	၁၀-၁၁
	၄။ ကျား၊မ ပင့်ကူအိမ်သုံးသပ်ခြင်း (Cob Web)	၁၂-၁၅
	၅။ အရင်းအမြစ်အသုံးချမှုပုံစံပြဇယား (Asset Mapping)	၁၆-၁၈
	၆။ အဖွဲ့အစည်းချိတ်ဆက်မှုပြဇယား (Veen Diagram).....	၁၉-၂၁
၇။	ကော်မတီဝင်များရွေးချယ်ခြင်းနှင့် ကျေးရွာဖွံ့ဖြိုးရေးအစီအစဉ် ဆောင်ရွက်မှုမှတ်တမ်း	၂၂-၂၃
၈။	ကျေးရွာအချက်အလက်များ (PC 1)	၂၄-၂၇
၉။	စီမံကိန်းစက်ဝန်းအချိန်ဇယား (PC 2)	၂၈
၁၀။	ကျေးရွာဖွံ့ဖြိုးရေးဦးစားပေးအစီအစဉ် (PC 3)	၂၉-၃၁
၁၁။	အစည်းဝေးမှတ်တမ်းများ	၃၂-၃၃
၁၂။	ကဏ္ဍအလိုက်ဦးစားပေးဖွံ့ဖြိုးရေးလုပ်ငန်းစဉ်များ	၃၄-၃၅

၁။ လှိုင်းဘွဲ့မြို့နယ်အခြေပြမြေပုံ

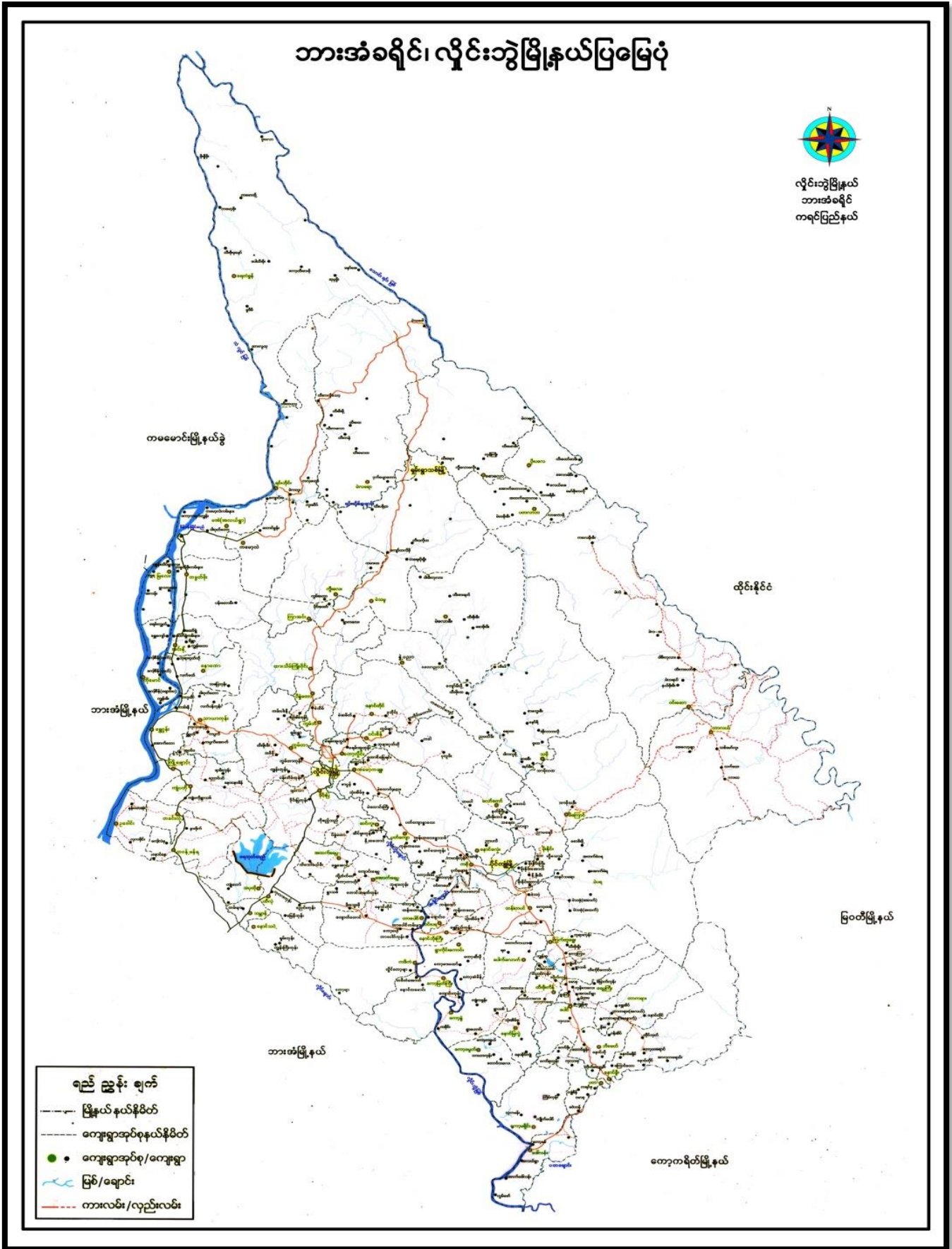

၂။ ကျေးရွာမြေပုံ (တည်နေရာ)

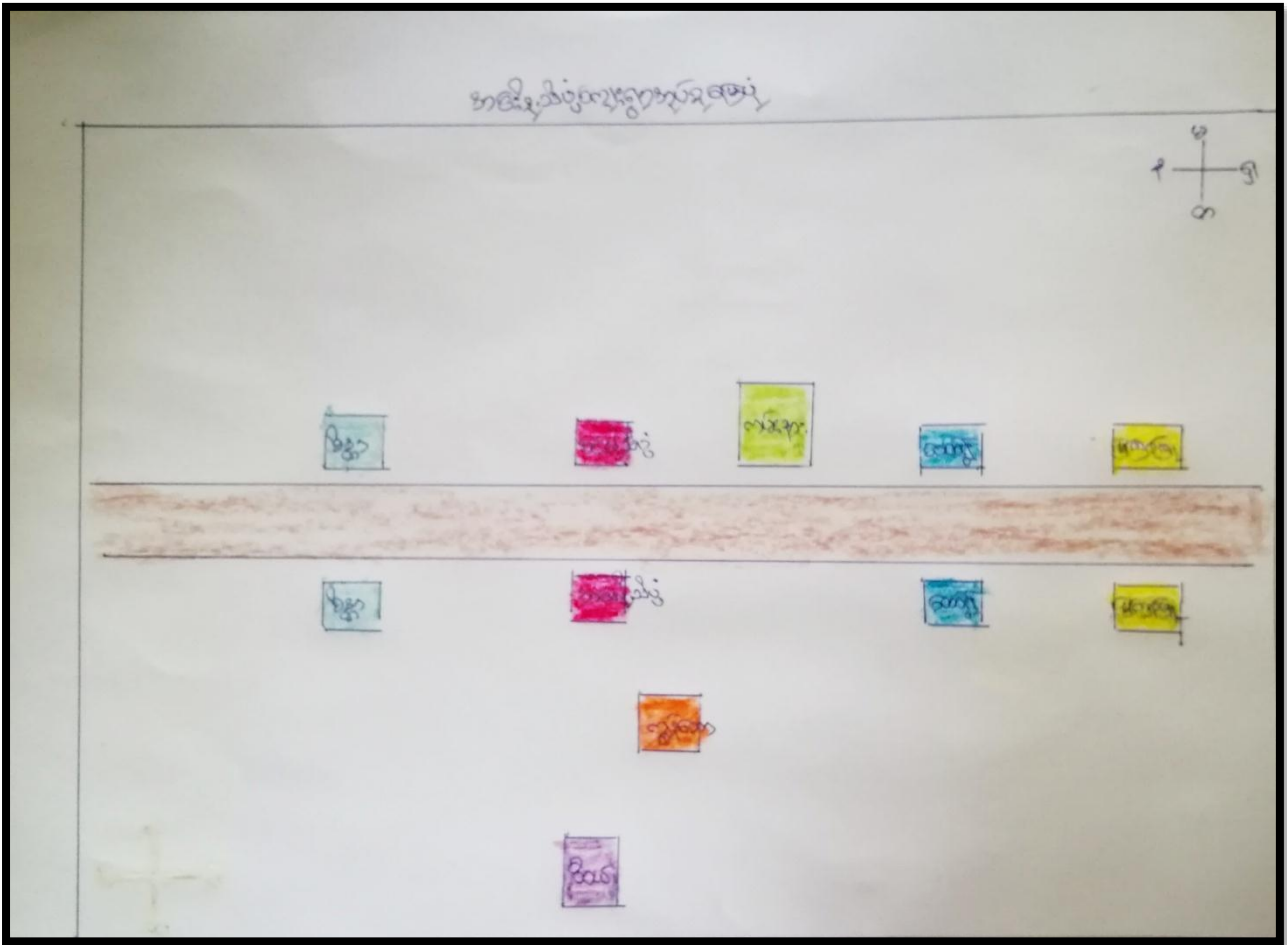

၃။ အုပ်စုတွင်ပါဝင်သော ကျေးရွာများစာရင်း

- ၁။ အင်းနိုသိပ္ပံ
- ၂။ ဝိဝယ်
- ၃။ ထော်ရွဲ
- ၄။ ထော်ရွဲကန်းနား
- ၅။ မြကြာဖြူ
- ၆။ ကျွန်းတော
- ၇။ စိန္တာ

လူထုဗဟိုပြုစီမံကိန်း

၄။ ကျေးရွာအခြေခံအချက်အလက်များ (ကျေးရွာသမိုင်းကြောင်း)

ဝိဝယ်ကျေးရွာသမိုင်းကြောင်း

ဗြိတိသျှတို့သည် ဗြိတိသျှတို့သည် သစ်တောနယ်မြေအတွင်းတွင် ဝိဝယ်ကျေးရွာ တည်ရှိပြီး ဝိဝယ်ကျေးရွာသည် ကျေးရွာအားနေထိုင်ကြပြီး ခပ်စတေးရေ ၂၀ ရောက် ရှိပါသည်။ ယခုက မြန်မာနိုင်ငံကို အင်္ဂလိပ်အုပ်ချုပ်ခဲ့စဉ်က ကျွန်ုပ်တို့တို့က ဖြစ်လာတော့စဉ်ကတော့ တာဝန်အဖြစ် ဦးကျေးရွာနှင့် ဦးကျေးရွာတို့မှ တာဝန်ပေးအပ်ခဲ့ပါသည်။

အဆိုပါသစ်တောဦးကျေးရွာအတွင်း နေထိုင်ခွင့်ပေးထားသော ဦးကျေးရွာနှင့် ဦးကျေးရွာတို့မှ ခပ်စတေးရေ၊ သား၊ သစ်၊ ခြံ၊ မြစ်တို့ အဆိုအရပ် ပစ္စည်းများ တာဝန် ပေးအပ် ဝိဝယ်ကျေးရွာ ဖြစ်ပေါ်လာခြင်းဖြစ်သည်။

ဗြိတိသျှတို့သည် အင်္ဂလိပ်တို့ကျေးရွာအုပ်စု၊ ဝိဝယ်ကျေးရွာတွင် အင်္ဂလိပ်အရပ် စွမ်းအင်မြောက်နေရာ ပယ်ယာပျပ်နေရာကို တွေ့ရှိခဲ့ပြီး ဝိဝယ်ကျေးရွာကို တွေ့ရှိခဲ့သည်။ ဝိဝယ်ကျေးရွာ၏ အခြေအနေအထားတွင် ဩစတေးရေရွာ၊ အနောက်ဘက်တွင် အင်္ဂလိပ်တို့ ကျေးရွာ ရှိသည်။

ဝိဝယ်ကျေးရွာရှိ ရွာအုပ်စုအား မူလအားဖြင့် မူလအားအရပ်အရပ်ဖြစ်ကြသည်။ အားအရပ်အရပ်ကို လွယ်လွယ် မှီကြရသည်။ ဝိဝယ်ကျေးရွာသည် ပယ်ယာပျပ်နေရာနှင့် ဖြစ်လာသောကြောင့် အင်္ဂလိပ်တို့အုပ်စုအုပ်စု၊ သွားရန်ခက်ခဲသည်။ ဝိဝယ်ကျေးရွာသည် ကိုယ်တူကဲ့သို့ အင်္ဂလိပ်တို့ကျေးရွာဖြစ်လာခဲ့သည်။

၅။ လူထုပူးပေါင်းပါဝင်သော လူမှုဆန်းစစ်ခြင်းနှင့် အကဲဖြတ်ခြင်းလုပ်ငန်းစဉ် အကျဉ်းချုပ်ဇယား

စဉ်	အသုံးပြုသည့် PRA tools များ	ဝိသေသနများ		အကျဉ်းချုပ်ဖော်ပြချက်များ
		နည်း	ပုံ	
၁	လူမှုပုံရိပ်စာတမ်း မြေပုံ (Social Map)	လူမှုပုံရိပ်စာတမ်း	၄	အထွတ်အမြတ်အကျိုးများကို ပြန်လည်စစ်ဆေးရန်အတွက် အသုံးပြုနိုင်သည့် အချက်အလက်များကို ရှာဖွေရန်။
၂	ရာသီဥတုပြောင်းလဲခြင်း (Seasonal Calendar)	ရာသီဥတုပြောင်းလဲခြင်း၊ အမျိုးအမည်၊ အမျိုးအမည်၊ အမျိုးအမည်များ	၄	ရာသီဥတုပြောင်းလဲခြင်း၏ အကျိုးအမြတ်ကို အသုံးပြုရန်။
၃	အချွန်အမြတ်အမှတ်စဉ် (Wealth Ranking)	အချွန်အမြတ်အမှတ်စဉ်၊ အချွန်အမြတ်အမှတ်စဉ်များ	၅	လူမှုပုံရိပ်စာတမ်းနှင့် အချွန်အမြတ်အမှတ်စဉ်ကို အသုံးပြုရန်။
၄	လူမှုပုံရိပ်စာတမ်း (on Web)	လူမှုပုံရိပ်စာတမ်း၊ အမျိုးအမည်များ	၅	အမျိုးအမည်အမျိုးအမည်များကို အသုံးပြုရန်။
၅	အချွန်အမြတ်အမှတ်စဉ် မြေပုံ (Asset Mapping)	လူမှုပုံရိပ်စာတမ်း၊ အချွန်အမြတ်အမှတ်စဉ်များ	၄	လူမှုပုံရိပ်စာတမ်းနှင့် အချွန်အမြတ်အမှတ်စဉ်ကို အသုံးပြုရန်။
၆	အချွန်အမြတ်အမှတ်စဉ် မြေပုံ (Venn-Diagram)	လူမှုပုံရိပ်စာတမ်း၊ အချွန်အမြတ်အမှတ်စဉ်များ	၅	လူမှုပုံရိပ်စာတမ်းနှင့် အချွန်အမြတ်အမှတ်စဉ်ကို အသုံးပြုရန်။
၇	လူမှုပုံရိပ်စာတမ်း (PC-1)	လူမှုပုံရိပ်စာတမ်း၊ အချွန်အမြတ်အမှတ်စဉ်များ	၃	အချွန်အမြတ်အမှတ်စဉ်ကို အသုံးပြုရန်။
၈	အချွန်အမြတ်အမှတ်စဉ် မြေပုံ (PC-2)	လူမှုပုံရိပ်စာတမ်း၊ အချွန်အမြတ်အမှတ်စဉ်များ	၁၀	လူမှုပုံရိပ်စာတမ်းနှင့် အချွန်အမြတ်အမှတ်စဉ်ကို အသုံးပြုရန်။

၆။ ကျေးရွာဖွံ့ဖြိုးရေးအစီအစဉ်အတွက်အသုံးပြုခဲ့သော PRA tools တစ်ခုရင်းစီအတွက် သုံးသတ်ချက်များ

၁။ ကျေးရွာလူမှုရေးနှင့်အရင်းအမြစ်ပြမြေပုံ(Social Map)

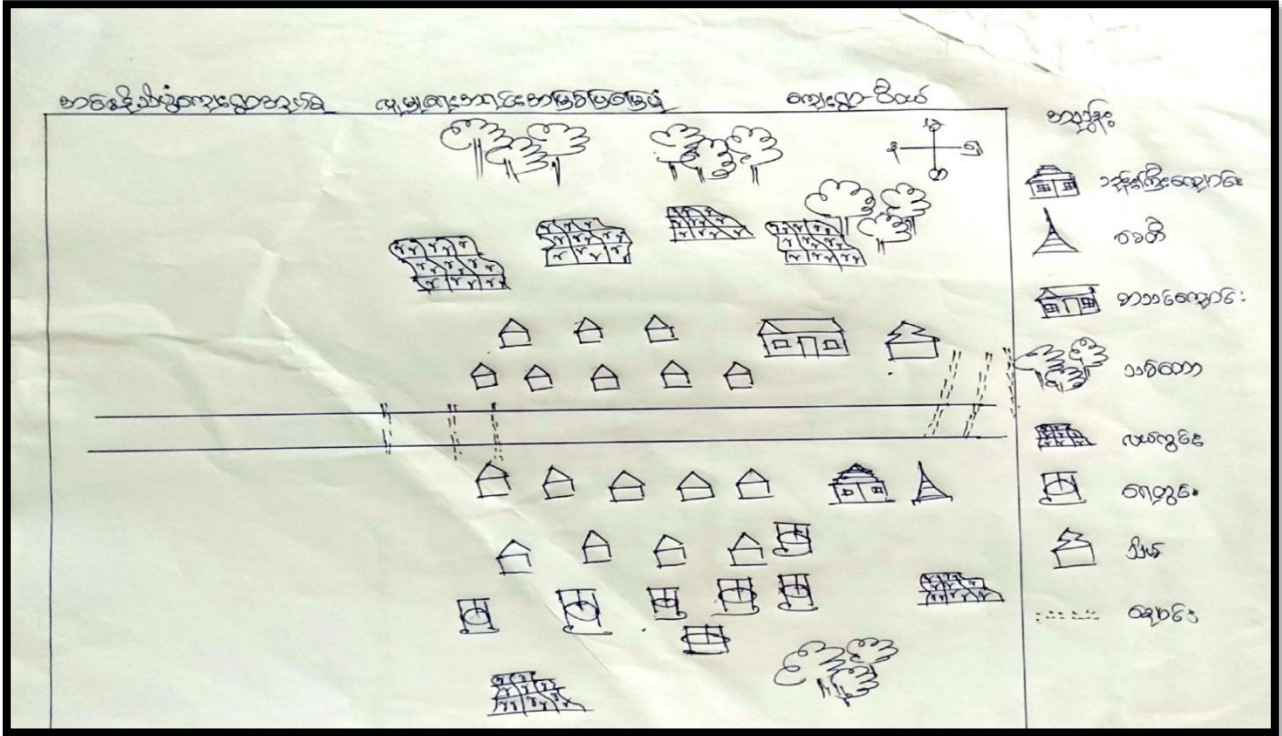

အင်းနီယုံကျေးရွာအုပ်စု ကျေးရွာ-ဝယ်

လူမှုရေးနှင့် အရင်းအမြစ်ပြမြေပုံဆန်းစစ်ခြင်း

ဝယ်ကျေးရွာရှိ ရွာထုထုများသည် ယဇ်တောကို ခြိမ်းခြောက်ပြီး မီးသွေးယူခြင်းများကို အဓိကယုတ်လိုက်ကြသည်။

ခင်းမိုက်ခြင်း၊ ကွမ်း၊ မဟာကို၊ ရောဂါပိုးများကိုလည်း မျက်မှောက်ကြသည်။

ယဇ်တောကို ကွယ်ပျောက်ပြီး၊ ခရစ်ယာန်ကိုးကွယ်သူ ငါးစီး၊ အကျွန်ုပ်တို့ကွယ်သူ ငါးစီးရှိသည်။

ကျေးရွာအုပ်စု၏ ဓနုဗဟိတောင် ကျေးရွာ မရေပောက်ပေ။

တစ်ရွာလုံး အိမ်ထာ ငှက်ပျံပျံခြင်း ကျေးရွာအုပ်စုအတွက် ရင်းနှီးငွေရသည်။

လှိုင်ကျွန်းက များသောအားဖြင့် ရွာရှိသည်။

၂။ ရာသီခွင်ပြုပြင်မှု(Seasonal Cleander)

အောက်ပိုင်းရွာရွာအုပ်စု - အင်းဒီးနီယံ				ရာသီခွင်ပြုပြင်မှု				ကျေးရွာ - ဝါယ်				ရက်စွဲများ
အထွေထွေအရာ	တနင်္ဂနွေ	လာအို	နယုန်	ဝါဆို	ဝါခေါင်	ဇော်လင်း	မိုးတက်	တနင်္လာ	အင်္ဂါ	ဗုဒ္ဓဟူး	ထုတ်	
နွားပျိုးထိုးခြင်း			✳	✳								
အပူပေးခြင်း	☰		✳	✳		☰	☰	☰	☰	☰	☰	☰
ရေစိုခြင်း	☵	☵	☵	☵	☵	☵	☵	☵	☵	☵	☵	☵
ကျွန်းအရေ		☲	☲				☲					
သဘာဝအရေအနံ့ရောင်	☱	☱										☱
ဝင်ရောက်မှု	၁၅/	၁၅/						၁၅/	၁၅/	၁၅/	၁၅/	၁၅/

ဝင်ရောက်မှုများ = ၁၅(၄) + ၁၅(၅)

ကျေးရွာအုပ်စု - အင်းဒီးနီယံ

ရာသီခွင်ပြုပြင်မှု ဆန်းစစ်ခြင်း

ယခုရေးစဉ်ထားသော ဇယားတွင် ချိတ်ပျိုးခြင်း၊ အပူပေးခြင်း၊ ရေစိုခြင်း၊ ကျွန်းအရေ၊ ဝင်ရောက်မှု၊ သဘာဝအရေအနံ့ရောင် ဆောင်ရွက်ရန်အတွက် ဝါခေါင်လတွင် ခပ်နီ အစီအစဉ်များသည်။ ကျွန်းပင်လည်း ချိတ်ပျိုးသည်။ နယုန်လ၊ ဝါခေါင်လနှင့် ဇော်လင်းလများသည် မိုးကြိုးလျှောက်၍ ကျွန်းများသည် မိုးနှင်းသည်။ တနင်္လာနှင့် တနင်္ဂနွေများတွင် ဝင်ရောက်မှု၏ တနင်္ဂနွေ၊ ကာသိုလ် တွင် ဝင်ရောက်မှုအား ချိတ်ပျိုး ကျွန်းများတွင် ဝင်ရောက်မှုပေးသည်။ ဝင်ရောက်မှုပေးရန်အား အချိန်တွင် မင်းဒီးဟေ့ဂျော့ဂျော့ကွင်းဖြစ်သည်။ အပူပေးခြင်းမှာ အပူပေးရန်အတွက်၊ စီးဆင်းမှုအတွက်၊ ဖြစ်သည်။ ရွာအုပ်စုတွင် ကျွန်းများသည် - ကာသိုလ်နှင့် နယုန်လသည် အစီအစဉ်များဖြင့် မိုးတက်လျှောက်လတွင် ကျွန်းအား အစီအစဉ်များသည်။ တနင်္ဂနွေ၊ ကာသိုလ်နှင့် တနင်္လာလသည် ဇော်လင်းလတွင် ဖြစ်သည်။

ဝင်ရောက်မှုများ ၁၅(၅) + ၁၅(၅)

၃။ ဥစ္စာနေကြွယ်ဝမှုပြဿနာ (Wealth Ranking)

ကျေးဇူးပြု အိမ်ထောင်စုများအား ဥစ္စာနေ ဖြစ်နိုင်ခြေများအရ ခွဲခြားသတ်မှတ်ခြင်း

ကျေးဇူးအမည် -	ကျေးဇူးဥပမာ -	ရက်စွဲ -
အဆင့် သတ်မှတ်ချက်	သတ်မှတ်ချက်နှင့်အညီများ	အိမ်ထောင်စု အရေအတွက်
အဆင့်မြေ	ပစ္စည်းကိစ္စအား၊ ခွဲခြားခြင်း၊ ဝယ်ယူမှု၊ ဖုန်း၊ အိမ်ယာ	
အလယ် အလတ်	အိမ်ယာအား၊ ဖုန်း၊ ခွဲခြားခြင်း၊ ဝယ်ယူမှု၊ ချေးငွေ	
မမြေပမာ	ဝါးအိမ်၊ ချေးငွေ၊ အငွေအိမ်	
	စုစုပေါင်း	၂၇ ၂၀၈၆

အိမ်ထောင်စုစုစုပေါင်း = ၂၇ (၅) + ၂၀ (၅)

ကျေးဇူးအမည် - အိမ်ထောင်စု	ကျေးဇူး - ဝိသေ
ဥစ္စာနေအဆင့်သတ်မှတ်ချက်အရ ခွဲခြားခြင်း	
အိမ်ထောင်စုစုစုပေါင်း ဝိသေကျေးဇူးအရ ခွဲခြားခြင်း (၂၇) ခြောက်ပါသည်။	
ဥစ္စာနေ ဖြစ်နိုင်ခြေအရ (၂၇) အဆင့် သတ်မှတ်ထားပါသည်။	
ဥစ္စာနေအဆင့်မြေတွင် အဆင့်မြေအား အဆင့်မြေ အစဉ်အား၊ ဖုန်း၊ ခွဲခြားခြင်း၊ ဝယ်ယူမှု၊ ဝယ်ယူမှု၊ ချေးငွေ၊ ခွဲခြားခြင်းအား ခွဲခြားပါသည်။	
အလယ်အလတ်အဆင့်မြေ - အိမ်ယာအား၊ ဖုန်း၊ ခွဲခြားခြင်း၊ ဝယ်ယူမှု၊ ချေးငွေအား ခွဲခြားပါသည်။	
မမြေပမာအဆင့်မြေ အဆင့်မြေ - ဝါးအိမ်၊ ချေးငွေ၊ အငွေအိမ်အား ခွဲခြားပါသည်။	
အိမ်ထောင်စုစုစုပေါင်း	၂၇ (၅) + ၂၀ (၅)

၄။ ကျားမ ယဉ်ကျေးစီမံခန့်ခွဲရေး (Cob Web)

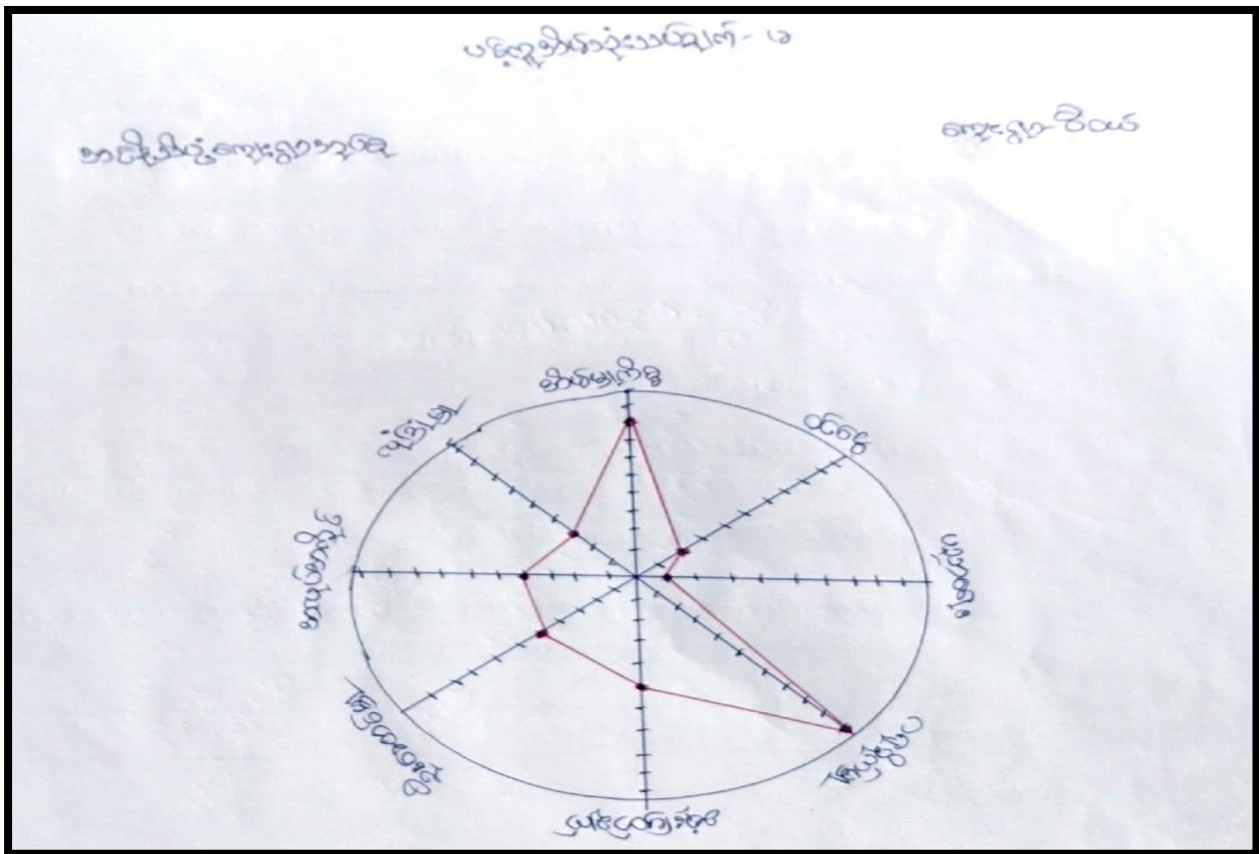
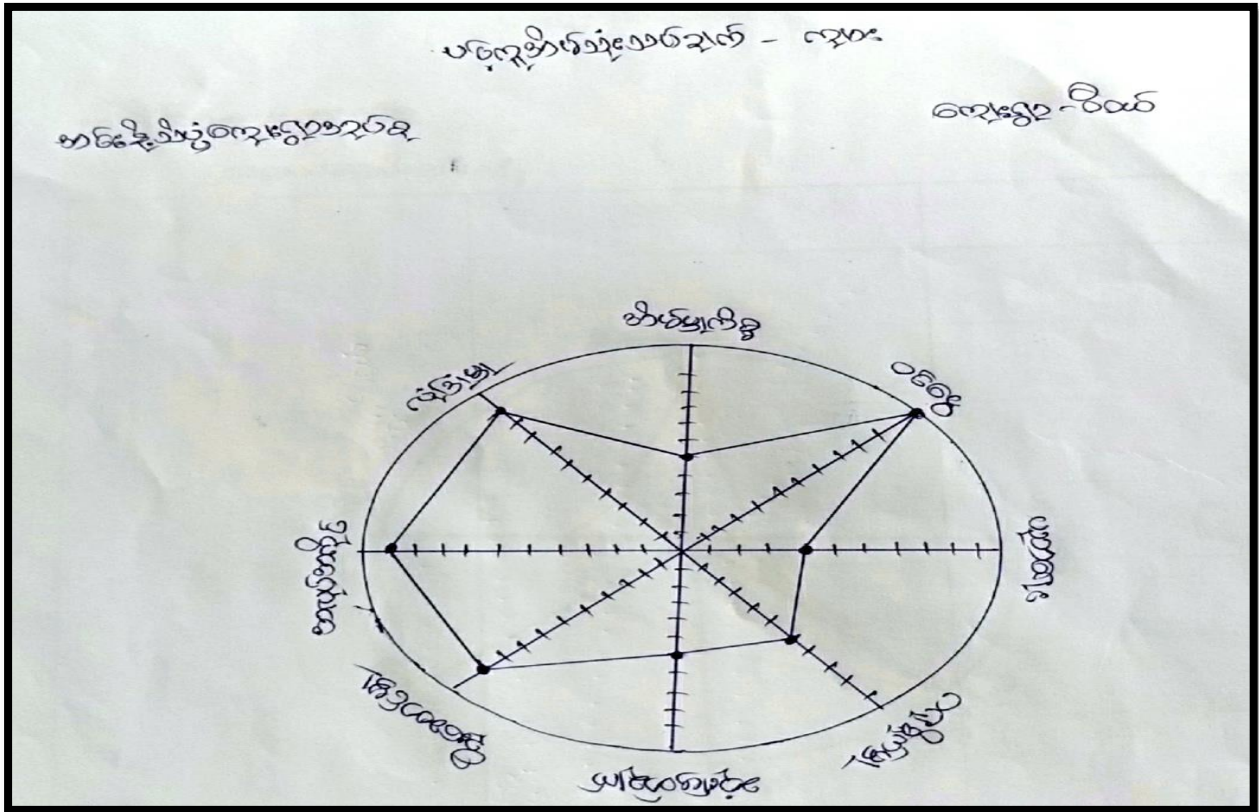

အခြေခံအားပေးသောပညာ

ကျေးဇူး - ဝိပဿ

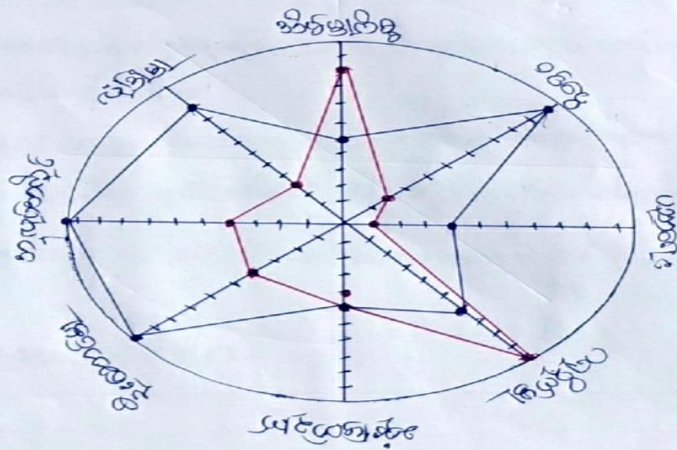

ကျေးဇူးအားပေးသောပညာ - အခြေခံအားပေး

ကျေးဇူး - ဝိပဿ

ပဋိပက္ခအားပေးသောပညာ

အမျိုးမျိုး၊ အမျိုးမျိုးများ၏ အစဉ်အလာများ ပဋိပက္ခအားပေးသောပညာတွင်
 ယုံကြည်မှု၊ ဝင်ရောက်မှု၊ အားပေးမှုနှင့် အားပေးမှုများ အားပေးမှုများဖြင့်
 အိတ်အိတ်နှင့် ယာဉ်များတွင် အားပေးမှုများအားပေးမှုများဖြင့် အားပေးမှုများ

အားပေးမှုများအားပေးမှုများ အိတ်အိတ်နှင့် ယာဉ်များတွင် အားပေးမှုများ
 ထက်အားပေးမှုများအားပေးမှုများဖြင့် အားပေးမှုများအားပေးမှုများဖြင့် အားပေးမှုများ
 အားပေးမှုများအားပေးမှုများဖြင့် အားပေးမှုများအားပေးမှုများဖြင့် အားပေးမှုများ

ကျေးဇူးတွင် အားပေးမှုများအားပေးမှုများ အားပေးမှုများအားပေးမှုများဖြင့် အားပေးမှုများ
 အားပေးမှုများအားပေးမှုများဖြင့် အားပေးမှုများအားပေးမှုများဖြင့် အားပေးမှုများ
 အားပေးမှုများအားပေးမှုများဖြင့် အားပေးမှုများအားပေးမှုများဖြင့် အားပေးမှုများ

ပဋိပက္ခအားပေးသောပညာ ၇၂၀၃ (၄) + ၁၀ (၅)

၅။ အရင်းအမြစ်အသုံးချမှုပုံစံပြဇယား(Asset Mapping)

အမျိုးသား	အမျိုးသမီး	ကျွေးမွေးရေး - ဝိသေ အမျိုးသား + အမျိုးသမီး
ပိတ်		ကျောင်း
ပတ်စော		ကျောင်း
		စာပေရေးရာ
		လယ်ယာ
		ဘုန်းကြီးကျောင်း
		ခေတ်

အမျိုးသား	အမျိုးသမီး	ကျွေးမွေးရေး - ဝိသေ အမျိုးသား + အမျိုးသမီး
ပိတ်		ကျောင်း
		ကျောင်း
		ပတ်စော
		စာပေရေးရာ
		လယ်ယာ
		ဘုန်းကြီးကျောင်း
		ခေတ်

အကျိုးအမြတ်ရရှိစေရန်
ကျွေးမွေးရေး - ဝိသေ

အရင်းအမြစ်ပိုင်ဆိုင်မှု၊ ထိန်းသိမ်းမှု၊ အသုံးပြုခြင်း

စာပေရေးရာ၊ ခေတ်၊ ကျောင်း၊ ကျောင်း၊ ပတ်စော၊ လယ်ယာ၊ ဘုန်းကြီးကျောင်း၊
ကျောင်း၊ အမျိုးသား၊ အမျိုးသမီး၊ အတူတူအသုံးပြုခြင်း၊ ထိန်းသိမ်းမှုပုံစံ။
အမျိုးသားအသုံးပြုခြင်း၊ အသုံးပြုပုံစံ။
ပတ်စော၊ အမျိုးသား၊ အမျိုးသမီး အတူတူ အသုံးပြုပုံစံ၊ အမျိုးသားအသုံးပြု
ထိန်းသိမ်းမှုပုံစံ။ အမျိုးသမီးအသုံးပြုခြင်း၊ အရင်းအမြစ်ပိုင်ဆိုင်မှုပုံစံ။

၇။ ကော်မတီဝင်များရွေးချယ်ခြင်းနှင့် ကျေးရွာဖွံ့ဖြိုးရေးအစီအစဉ် ဆောင်ရွက်မှုမှတ်တမ်း



၈။ ကျေးရွာအချက်အလက်များ(PC 1)

ပုံစံ - ၈ - ၁ ကျေးရွာအခြေခံအချက်အလက်များ (Form PC 1)

လမ်းညွှန်ချက်၊ ကျေးရွာတစ်ရွာသို့ ပထမဆုံးမိတ်ဆက်ခရီးသွားရောက်သောအခါ လူထုစည်းရုံးရေးမှူးသည် ကျေးရွာခေါင်းဆောင်များအားကျေးရွာအချက်အလက်များကိုပေတ္တာရပ်ခံ၍တောင်းခံရသည်။ ဤအချက်အလက်များကိုစီမံကိန်းမိတ်ဆက်အစည်းဝေးပတ်ဝင်စီတောင်းခံရမည်။ စီမံကိန်းမိတ်ဆက်အစည်းဝေးတွင် လူထုစည်းရုံးရေးမှူးသည် ဤအချက်အလက်များအား စစ်ဆေးပြီး မှန်ကန်အောင်ပြုလုပ်ရမည်။ ငြိမ်နက်တွင် လူထုစည်းရုံးရေးမှူးမှ သတင်းအချက်အလက်ထံသို့ Tablets မှ တစ်ဆင့် ဖြည့်သွင်းရမည်။			
ကျေးရွာခေါင်းဆောင် အမည် ဦးကျော်မင်း	ကျေးရွာခေါင်းဆောင်၏ ဖုန်းနံပါတ် ၀၇၇၆၅၀၇၂၅၅၄	လူထုစည်းရုံးရေးမှူး၏အမည် ဒေါ်အိန်စိန်	
မြည်နယ်၊ တိုင်းဒေသကြီး ၈၇၉	မြို့နယ် ဟိုပန်း	ကျေးရွာအုပ်စု အစောင့်အရှောက်	ကျေးရွာ စိမ်း

ကား လူဦးရေ

လူမျိုးစု	အိမ်ထောင်စုအရေအတွက်	ကိုးကွယ်သည့်ဘာသာ	အိမ်ထောင်စုအရေအတွက်
လူမျိုးစု (၁) - မြန်မာ	၂၇	ဘာသာ(၁) - မြန်မာ	၂၇
လူမျိုးစု (၂) -		ဘာသာ(၂) -	
လူမျိုးစု (၃) -		ဘာသာ(၃) -	
လူမျိုးစုစရာ		ဘာသာစရာ	
အခြား			
	အရေအတွက်		
ပညာရေးစွမ်းသတ္တိများ	-		
သက်ကြီးရွယ်တိုများ (၆၅ နှစ် နှင့် အထက်)	၁၀		
စစ်ဘေးရှောင်			

	အမျိုးသား(အရေအတွက်)	အမျိုးသမီး(အရေအတွက်)	စုစုပေါင်းအရေအတွက်
လူဦးရေ	၈၈၂၆	၆၃	၃၀၁
လူမျိုးစု (၁)-----			
လူမျိုးစု (၂)-----			
လူမျိုးစု (၃)-----			
အခြား			
စိင်စေတင်ဦးရေ	၂၅	၂	၂၇

(ခ)အခြေခံအဆောက်အအုံ အလုံးအရောက်များ

အဆောက်အအုံအမျိုးအစား	အမှတ် ခြံမိ	ကျန်းမာရေး	အမှတ် စင်မိ	ဘာသာရေးအဆောက် အအုံများ	အမှတ် ခြံမိ
အထက်တန်းကျောင်း	<input type="checkbox"/>	ဆေးရုံ	<input type="checkbox"/>	ဓဇတီ	<input checked="" type="checkbox"/>
အလယ်တန်းကျောင်း	<input type="checkbox"/>	ကျန်းမာရေးဌာန	<input type="checkbox"/>	ဘုန်းကြီးကျောင်း	<input checked="" type="checkbox"/>
မူလတန်းကျောင်း	<input checked="" type="checkbox"/>	ကျန်းမာရေးဌာနခွဲ	<input type="checkbox"/>	ဟိန္ဒူဘုရားကျောင်း	<input type="checkbox"/>
မူကြိုကျောင်း	<input type="checkbox"/>	ဆေးပေးခန်း	<input type="checkbox"/>	ခရစ်ယာန်ကျောင်း	<input type="checkbox"/>
အခြား	<input type="checkbox"/>	အခြား	<input type="checkbox"/>	ဗလီ	<input type="checkbox"/>
				အခြား	<input type="checkbox"/>
မှတ်ချက်		မှတ်ချက်		မှတ်ချက်	
<p>Handwritten note: မူလတန်းကျောင်း</p>					

(ဂ) ကျွမ်းကျင်သူများမှတ်တမ်း (ကျေးရွာတွင်နေထိုင်သော သို့မဟုတ် တပြားရွာမှလာရောက်သောကျွမ်းကျင်သူများ)

(၁) စာသင်ကျောင်း			(၂) ကျန်းမာရေး			(၃) လက်မှုပညာရှင်		
	ရွာတွင်နေထိုင်သူ	အခြားရွာမှလာသူ		ရွာတွင်နေထိုင်သူ	အခြားရွာမှလာသူ		ရွာတွင်နေထိုင်သူ	အခြားရွာမှလာသူ
ပုလဲတန်းပြစာရ/မ	<input type="checkbox"/>	<input checked="" type="checkbox"/>	ဆရာဝန်	<input type="checkbox"/>	<input type="checkbox"/>	လက်သမား	<input type="checkbox"/>	
အထက်တန်းပြစာရ/မ	<input type="checkbox"/>	<input type="checkbox"/>	လက်ထောက်ကျန်းမာရေးမှူး	<input type="checkbox"/>	<input type="checkbox"/>	ပန်းချီ	<input type="checkbox"/>	
အလယ်တန်းပြစာရ/မ	<input type="checkbox"/>	<input type="checkbox"/>	အမျိုးသမီးကျန်းမာရေးဆရာမ	<input type="checkbox"/>	<input type="checkbox"/>	လျှပ်စစ်ကျွမ်းကျင်၊ ဦးသမား	<input type="checkbox"/>	
မူကြံပြုစာရ/မ	<input type="checkbox"/>	<input type="checkbox"/>	သားဖွားဆရာမ	<input type="checkbox"/>	<input type="checkbox"/>	ရေပိုက်သွယ်သူ	<input type="checkbox"/>	
အခြား	<input type="checkbox"/>	<input type="checkbox"/>	ပြည်သူ့ကျန်းမာရေးလုပ်သား	<input type="checkbox"/>	<input type="checkbox"/>	စက်ပြင်ဆရာ	<input type="checkbox"/>	
မှတ်ချက်			မှတ်ချက်			မှတ်ချက်		

(ဃ) ကျေးရွာသို့ ရောက်ရှိနိုင်သည့်လမ်းအခြေအနေ / ကျေးရွာတစ်ရွာသည် ၎င်း၏ကျေးရွာအုပ်စုနှင့် ဆက်သွယ်ထားသောလမ်းအခြေအနေ (အောက်ပါတို့ကို ဝိုင်းပါ)

ကျောက်ကြမ်းလမ်း ကတ္တရာလမ်း ကွန်ကရစ်လမ်း မော်တော်ဆိုင်ကယ်လမ်း
 ကျောက်ခင်းလမ်း မြေသားလမ်း လူသွားလမ်း အခြား _____

(င) ကျေးရွာဖွံ့ဖြိုးမှုစီမံချက်

ပိုင်းပါ

(၁) လူထုဗဟိုပြုစီမံကိန်းမစတင်မှီ ဤကျေးရွာတွင်ကျေးရွာဖွံ့ဖြိုးမှု စီမံချက်ရှိခဲ့ပါသလား? ရှိပါသည်/မရှိပါ/မသိပါ

(၂) ရှိခဲ့ပါလျှင် ဤစီမံချက်ကို မည်သည့် ခုနှစ်တွင်ပြင်ဆင်ခဲ့ပါသနည်း? နှစ်-----/မသိပါ

(၃) ဤစီမံချက်ကို ဖြိုနယ်မှအတည်ပြုခဲ့ပါသလား? ပြုခဲ့ပါသည်/မပြုခဲ့ပါ /မသိပါ

(၈) ဝန်ထမ်းကွမ်းခြံ

(၁) ဤကျေးရွာအထိပတ်ဝန်းကျင်ကျေးရွာအုပ်စုအထိပတ်ဝန်းကျင်ဆိုင်ရာကွမ်းခြံပေးသနည်း? မိုင်-၄၅-ပတ်ဝန်းကျင်

(၂) ဤကျေးရွာမှ သစ်ကျေးရွာအုပ်စုအထိပတ်ဝန်းကျင်ကျေးရွာအုပ်စုအထိပတ်ဝန်းကျင်ဆိုင်ရာကွမ်းခြံပေးသနည်း

မြောက်ဘက်၊ ရာသီတွင်ကျွန်းဆိုင်ရာကွမ်းခြံပေးသနည်း - ဝယ်လာရမည်/မယ်တော်ဆိုင်ကယ်/မြေလွှဲ/လက်/မယ်တော်တုတ်/အခြား _____

မိုးရာသီတွင်ကျွန်းဆိုင်ရာကွမ်းခြံပေးသနည်း - ဝယ်လာရမည်/မယ်တော်ဆိုင်ကယ်/မြေလွှဲ/လက်/မယ်တော်တုတ်/အခြား _____

(၉) ပတ်ဝန်းကျင်ဆိုင်ရာသဘာဝဘေးအန္တရာယ်

ဤကျေးရွာတွင်ကြီးကြီးကဲကဲသို့ သဘာဝဘေးအန္တရာယ်ကျရောက်ဖူးခြင်း ရှိပါသလား။

မရှိပါ ရှိပါသည် ရှိလျှင်ဖော်ပြပါ။ - မိုးရေကြောင့်

(၁၀) ကျေးရွာတွင် ဖွဲ့စည်းထားသော အဖွဲ့အစည်းများ

လူထုပတ်ဝန်းကျင်ဆိုင်ရာကွမ်းခြံပေးခြင်း၊ ဤကျေးရွာတွင် ကျေးရွာဖွံ့ဖြိုးရေးအတွက် အစိုးရ(သို့) ရွာသားများကိုယ်တိုင်(သို့) စီမံကိန်းတစ်ခုခုမှ ဖွဲ့စည်းထားသည့် အဖွဲ့အစည်းများရှိပါသလား။

(၁) _____

(၂) _____

(၁၁) အထွေထွေအုပ်ချုပ်ရေး ဦးစီးဌာန (GAD) မှ မှတ်တမ်းတင်ထားခြင်း

ဤကျေးရွာသည် အထွေထွေအုပ်ချုပ်ရေး ဦးစီးဌာန (GAD) မှ မှတ်တမ်းတင်ထားမှု ရှိပါသလား။

မရှိပါ ရှိပါသည်

ကျေးရွာခေါင်းဆောင်

အမည် ဒေါ်ခင်မာမာ

လက်မှတ်

30

နေ့စွဲ

24.5.19

လူထုစည်းရုံးရေးမှူး

အမည် ဒေါ်အေးအေးအေး

လက်မှတ်

Sm

နေ့စွဲ

24.5.19

၉။ စီမံကိန်းစက်ဝန်းအချိန်ဇယား(PC 2)

ပုံစံ - ၈-၂ - စီမံကိန်းစက်ဝန်းအချိန်ဇယား (PC 2)

ကမ်းညွှန်ချက်	သက်ဆိုင်ရာလူထုစည်းရုံးရေးမှူး/လက်ထောက်နည်းပညာမှူးများမှ	စီမံကိန်းစက်ဝန်းအဆင့်တစ်ခုစီပြီးစီးတိုင်းကျေးရွာနှင့် ကျေးရွာအုပ်စု
ကျေးရွာအုပ်စုအတွက်ဤပုံစံကိုဖြည့်သွင်းရမည်။		
စည်းရုံးရေးမှူး/လက်ထောက်နည်းပညာရေးမှူးဝန်ထမ်း အမည် - ဒါးမိုးစိန်		
နေ့စွဲ	17.6.19	စက်ဝန်းအားအမှတ်ခြိပ်ပါ <input type="checkbox"/> စက်ဝန်း(၁) <input checked="" type="checkbox"/> စက်ဝန်း(၂) <input type="checkbox"/> စက်ဝန်း(၃) <input type="checkbox"/> စက်ဝန်း(၄)
ဖြည့်သွင်း/တိုင်း	၀၇၉	မြို့နယ် မျိုးစွဲ ကျေးရွာအုပ်စု ၈၆-၃၊ ၃၅ ၊ ကျေးရွာ ပိတ်

စီမံကိန်းအဆင့်အမျိုးအမည်များ	နေ့စွဲ		အစည်းအဝေးတွင်တက်ရောက်သူအရေအတွက်					
	စတင်သည့်နေ့	ပြီးဆုံးသည့်နေ့	အမျိုးသားအရေအတွက်	အမျိုးသမီးအရေအတွက်	အိမ်ထောင်စုအရေအတွက်	လူမျိုးစုတက်ရောက်သူအရေအတွက်နှင့် လူမျိုးစုအမည်	အိမ်ထောင်စုပေါင်း	အိမ်ထောင်စု %
၀၁ ကျေးရွာစီမံကိန်း မိဘိဆက်အစည်းအဝေး	17.6.19	17.6.19	၁၀	၁၄	၂၇	၂၄ ၀၇၉	၂၇	
၀၂ ကျေးရွာပွဲ ပြီးစေရေး စီမံချက်ရေးဆွဲခြင်း အစည်းအဝေး	17.6.19	17.6.19	၁၀	၁၄	၂၇	၂၄ ၀၇၉	၂၇	
၀၃ ကျေးရွာအုပ်စု စက်ဝန်းဆုံခြက်ချက်ရသည့်အစည်းအဝေး						၂		
၀၄ မြို့နယ်အဆင့်စီမံကိန်းရေးဆွဲရေးနှင့်အကောင်အထောင်အသွယ်ခေါ်ရောက်မှုပတ်ပတ်			မလို	မလို	မလို	မလို		

၁၀။ ကျေးရွာဖွံ့ဖြိုးရေးဦးစီးဌာန (PC 3)

ပုံစံ - ၈-၃ ကျေးရွာဖွံ့ဖြိုးရေး ဦးစီးဌာနအစီအစဉ် (Form PC 3)

လယ်ဧကအရင်းအမြစ်		အခင်း(၃)ကျေးရွာဖွံ့ဖြိုးရေးအစီအစဉ်အောက်တွင် အစီအစဉ်အောက်တွင် ကျေးရွာဖွံ့ဖြိုးရေး	
အထောက်အကူပြု ကော်မတီသည် လူထုစည်းရုံးရေးမှူးအကူအညီဖြင့် ဤပုံစံပြည့်စုံအောင် ဖြည့်သွင်းရမည်။			
လူထုစည်းရုံးရေးမှူး/ဝန်ထမ်း အမည်		- ၃၄၊ ၁၄၊ ၁၄၊ ၁၄	
ခုနှစ်	၁၇. ၆. ၁၄	စက်ဝန်းအား အမှတ်ဖြည့်ပါ (✓) □ စက်ဝန်း(၁)	
		✓ စက်ဝန်း(၂) □ စက်ဝန်း(၃) □ စက်ဝန်း(၄)	
မြည်နယ်/မိုင်း	ကရင်	မြို့နယ်	ကျေးရွာအုပ်စု
		ပျဉ်းဘွဲ့	ကျေးရွာ နေပြည်တော်

က။ အခက်အခဲအတားအဆီးများအား ဆွေးနွေးခြင်း - ယခုလက်ရှိအခြေအနေတွင် ဤကျေးရွာဖွံ့ဖြိုးရေးတိုက်ရိုက်အစီအစဉ်အောက်တွင် အစီအစဉ်အောက်တွင် အစီအစဉ်အောက်တွင် မည်သည့်အခက်အခဲအတားအဆီးများသည် မည်သည့်အခက်အခဲအတားအဆီးများသည် (အမျိုးသား/သမီး အနည်းဆုံးအခက်အခဲ ၅ ခုစီဖော်ပြပါ)

အုပ်စု၊ ဆွေးနွေးမှုများမှ တင်ပြသော အခက်အခဲအတားအဆီးများ	
နယ်လူထုစည်းရုံးရေးမှူး ဦးကျော်စွာ	□ ကျား ၁၀၀ □ ကျား + မ
ကျေးရွာအုပ်စု အဖွဲ့ဝင်များ	□ ကျား ၁၀၀ □ ကျား + မ
ကျေးရွာအုပ်စု အဖွဲ့ဝင်များ	□ ကျား ၁၀၀ □ ကျား + မ
ကျေးရွာအုပ်စု အဖွဲ့ဝင်များ	□ ကျား ၁၀၀ □ ကျား + မ
ကျေးရွာအုပ်စု အဖွဲ့ဝင်များ	□ ကျား ၁၀၀ □ ကျား + မ

ခ။ မျှော်မှန်းခြင်း- နောင်လာမည့် (၅) နှစ် အတွင်း ကျေးရွာဖွံ့ဖြိုးရေး မျှော်မှန်းလျာထားချက်များအား တင်ပြပါ။

အုပ်စု၊ ဆွေးနွေးမှုများမှ တင်ပြသော အခက်အခဲအတားအဆီးများ	
နယ်လူထုစည်းရုံးရေးမှူး ဦးကျော်စွာ	□ ကျား ၁၀၀ □ ကျား + မ
ကျေးရွာအုပ်စု အဖွဲ့ဝင်များ	□ ကျား ၁၀၀ □ ကျား + မ
ကျေးရွာအုပ်စု အဖွဲ့ဝင်များ	□ ကျား ၁၀၀ □ ကျား + မ
ကျေးရွာအုပ်စု အဖွဲ့ဝင်များ	□ ကျား ၁၀၀ □ ကျား + မ
ကျေးရွာအုပ်စု အဖွဲ့ဝင်များ	□ ကျား ၁၀၀ □ ကျား + မ

ပုံစံ - ၀-၃ ကျေးရွာခွဲ၊ ငြိမ်းရေး ဦးစီးဌာနအဖွဲ့အစည်း (Form PC 3)

လက်ညှိုးနှိပ်ရန် အထောက်အကူပြု စောင့်ကြည့်ရန် လူထုစည်းရုံးရေးမှူးအကူအညီဖြင့် ဤပုံစံကိုဖြည့်စွဲအောင် ဖြည့်သွင်းရမည်။			
လူထုစည်းရုံးရေးမှူး/ဝန်ထမ်း အမည် နန်းစိန်စိန်မာ			
ခရီးစဉ် 17. ၆-၁၅		စက်ဝန်းအား အမှတ်ဖြစ်ပါ (V) <input type="checkbox"/> စက်ဝန်း(၁) <input checked="" type="checkbox"/> စက်ဝန်း(၂) <input type="checkbox"/> စက်ဝန်း(၃) <input type="checkbox"/> စက်ဝန်း(၄)	
ပြည်နယ်/တိုင်း ကရင်	မြို့နယ် လှိုင်	ကျေးရွာအုပ်စု ဘင်္ဂါ	ကျေးရွာ ပိတ်

တားဆီးပိတ်ဆို့အရေးအခင်းများအား ဆွေးနွေးခြင်း - ယခုလက်ရှိအခြေအနေတွင် ဤကျေးရွာခွဲ၊ ငြိမ်းရေးတိုက်ခံရေးအတွက် အဓိကအခက်အခဲအတားအဆီးများသည် မည်သည့်များဖြစ်ပါသနည်း။ (အမျိုးသား/သမီး အနည်းဆုံးအခက်အခဲ ၅ ခုစီဖော်ပြပါ။)

အုပ်စုခွဲ၊ ဆွေးနွေးမှုများမှ တင်ပြသော အခက်အခဲအတားအဆီးများ	
ကျောက်စားစွန့်ချက်များဖြင့် ကျောက်စား	<input type="checkbox"/> ကျား <input type="checkbox"/> မ <input type="checkbox"/> ကျား+မ
ကျောက်စားစွန့်ချက်များဖြင့် ကျောက်စား	<input type="checkbox"/> ကျား <input type="checkbox"/> မ <input type="checkbox"/> ကျား+မ
	<input type="checkbox"/> ကျား <input type="checkbox"/> မ <input type="checkbox"/> ကျား+မ
	<input type="checkbox"/> ကျား <input type="checkbox"/> မ <input type="checkbox"/> ကျား+မ
	<input type="checkbox"/> ကျား <input type="checkbox"/> မ <input type="checkbox"/> ကျား+မ

မ၊ မျှော်မှန်းခြင်း- နောင်လာမည့် (၅) နှစ် အတွင်း ကျေးရွာခွဲ၊ ငြိမ်းရေး မျှော်မှန်းလျာထားချက်များအား တင်ပြပါ။

အုပ်စုခွဲ၊ ဆွေးနွေးမှုများမှ တင်ပြသော အခက်အခဲအတားအဆီးများ	
	<input type="checkbox"/> ကျား <input type="checkbox"/> မ <input type="checkbox"/> ကျား+မ
	<input type="checkbox"/> ကျား <input type="checkbox"/> မ <input type="checkbox"/> ကျား+မ
	<input type="checkbox"/> ကျား <input type="checkbox"/> မ <input type="checkbox"/> ကျား+မ
	<input type="checkbox"/> ကျား <input type="checkbox"/> မ <input type="checkbox"/> ကျား+မ
	<input type="checkbox"/> ကျား <input type="checkbox"/> မ <input type="checkbox"/> ကျား+မ

၈။ လူထုပီပီစီအဖွဲ့၏ လာမည့် (၄) နှစ်အတွက် အကျုံးဝင်သော ဦးစားပေး ဖွံ့ဖြိုးတိုးတက်မှု လုပ်ငန်း အစီအစဉ်များအားဖော်ပြပါ။

ဦးစားပေး အသင့်ထုတ်မှတ်ချက်	ကျေးရွာအတွက် ဦးစားပေး ဖွံ့ဖြိုးတိုးတက်မှု လုပ်ငန်းစဉ်များ	အဆိုပြုသူ (အမျိုးသားများ/ အမျိုးသမီးများ/ အမျိုးသား+ အမျိုးသမီး)	အခန်းကဏ္ဍ	ခန့်မှန်း ကုန်ကျစရိတ်	အကျိုးခံစားခွင့်ရှိသူခန့်မှန်းခြေအရေအတွက်		
					ကျား	မ	ပေါင်း
၀	စာသင်ကျောင်း တိုးချဲ့ (အကျွန်ုပ်တို့၏)	ကျား		၃၂၄၅၆	၆၈	၄၈	၁၁၆
၂	အလုပ်အကိုင် ဖွံ့ဖြိုးရေး	ကျား		၁၀၀၀၀၀	၆၈	၄၈	၁၁၆
၃	ရေပေးစနစ်	မ		၆၀၀၀၀	၆၈	၄၈	၁၁၆
၄							
၅							

၉။ လူထုပီပီစီအဖွဲ့၏ လာမည့် (၄) နှစ်အတွက် အကျုံးဝင်သော ဦးစားပေး ဖွံ့ဖြိုးတိုးတက်မှု လုပ်ငန်း အစီအစဉ်များအားဖော်ပြပါ။

အစီအစဉ်	ကျေးရွာအတွက် ဦးစားပေး ဖွံ့ဖြိုးတိုးတက်မှု လုပ်ငန်းစဉ်များ	အဆိုပြုသူ (အမျိုးသားများ/ အမျိုးသမီးများ/ အမျိုးသား+ အမျိုးသမီး)	အခန်းကဏ္ဍ
၀	အလုပ်အကိုင် ဖွံ့ဖြိုးရေး	မ	အခြား
၂	ရေပေးစနစ်	မ	အခြား
၃			
၄			
၅			

ပေါင်းစည်း၍ ကျေးရွာပီပီစီအဖွဲ့အထောက်အကူပြုကော်မတီမှအတည်ပြုသည်။

အမည် အောင်စိန် လက်မှတ် စိန်စိန် ခန့်.ရံ ၁၇.၆.၁၉

၁၁။ အစည်းဝေးမှတ်တမ်းများ

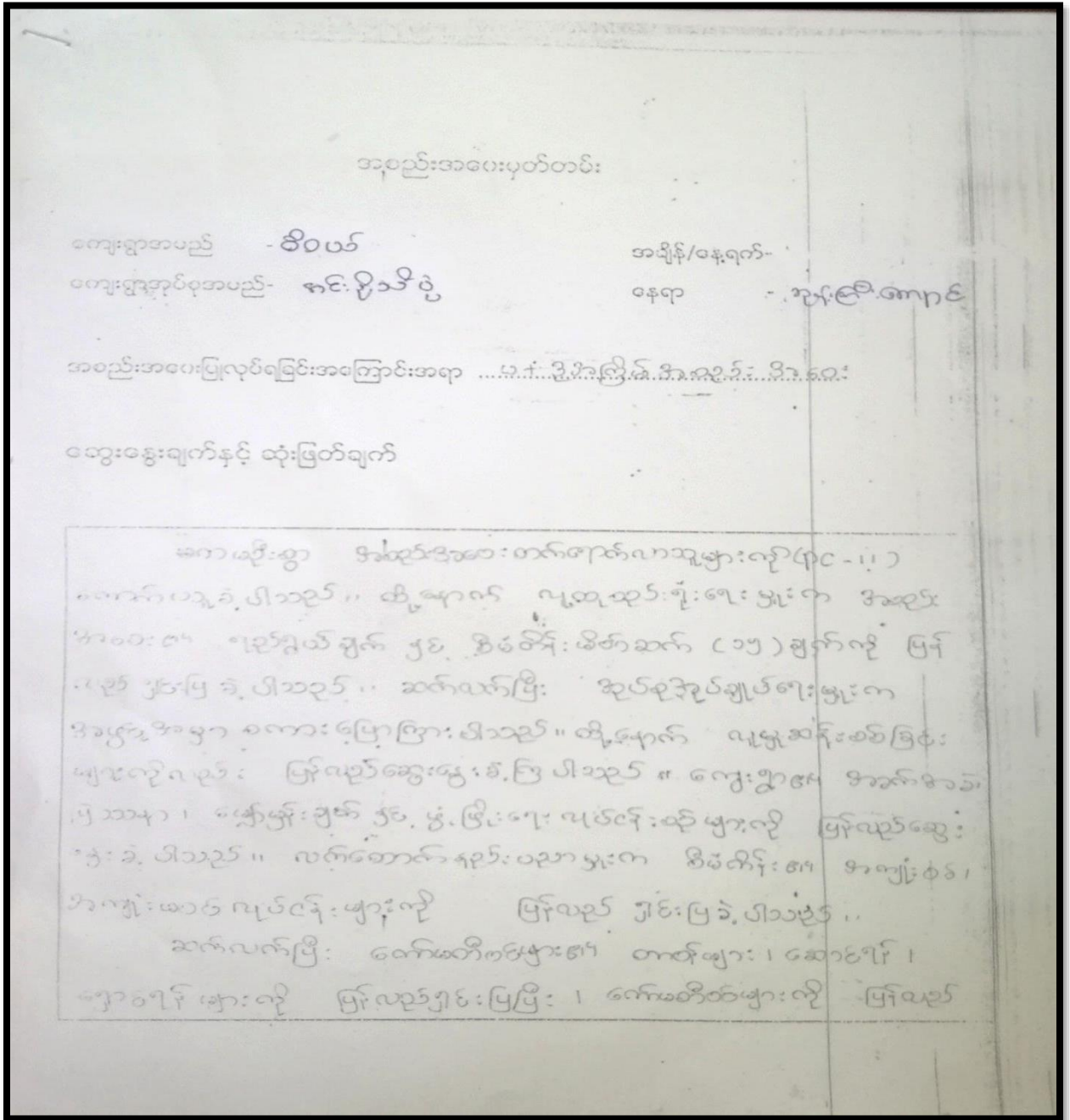

အသုံးပြုသူ၏အမည်ကို ဖော်ပြရန် နေရာပေးပါ။
အသုံးပြုသူ၏အမည်ကို ဖော်ပြရန် နေရာပေးပါ။

အသုံးပြုသူ - အမည် - နေရာပေးပါ။ လက်မှတ် - *Sun* ဝန်ထုပ်

အသုံးပြုသူ - အမည် - နေရာပေးပါ။ လက်မှတ် - *ဝန်ထုပ်* ဝန်ထုပ်

၁၂။ ကဏ္ဍအလိုက်ဦးစားပေးဖွံ့ဖြိုးရေးလုပ်ငန်းစဉ်များ

လူမှုအဖွဲ့အစည်း ဦးစားပေးလုပ်ငန်းစဉ်များ

ကျွေးမွေးရေး - အင်းနီသိပ္ပံ

ကျွေးမွေးရေး - ဝိဝယ်

ပုံစံ	ဦးစားပေးအမျိုးအစား	လုပ်ငန်းအမျိုးအစား	အဆိုပြုသူ			နှစ်	ဆောင်ရွက်ရမည့်အဖွဲ့အစည်း (အဖွဲ့) ဌာန	ပတ်ချက်
			၀	၁	၂			
၁။ အောက်ဖွဲ့စည်းပေးရေး၊ အထောက်အကူပေးရေး	၀	ရွာချင်းဆက်လမ်းဆောက်လုပ်ခြင်း			/	2019	CDD,DRD	
၂။ ပညာရေးအဖွဲ့အစည်းဖွဲ့စည်းပေးခြင်း၊ အထောက်အကူပေးခြင်း	၀	စာသင်ကျောင်းတိုးချဲ့ခြင်း			/	2019	CDD,DRD	
	၂	ကျောင်းအိမ်သာ ၂ ခန်းတွဲဆောက်လုပ်ခြင်း			/	2020	CDD,DRD	
၃။ အောက်ဖွဲ့စည်းပေးရေး၊ အထောက်အကူပေးရေး	၀	အရေးပေါ်ကား				2021	အခြား	
	၂	အသက်မွေးဝမ်းကြောင်းသင်တန်း				2022	အခြား	