

ပြည်ထောင်စုသမ္မတမြန်မာနိုင်ငံတော်အစိုးရ
စိုက်ပျိုးရေး၊ မွေးမြူရေးနှင့် ဆည်မြောင်းဝန်ကြီးဌာန
ကျေးလက်ဒေသဖွံ့ဖြိုးတိုးတက်ရေးဦးစီးဌာန
ဗဟိုဌာန



လူထုပဟိုပြုစီမံကိန်း
National Community Driven Development Project
(NCDDP)



ကျေးရွာဖွံ့ဖြိုးရေး အစီအစဉ်
Village Development Plan (VDP)

ဝက်ဆူ ကျေးရွာ ၊ ဝက်စု ကျေးရွာအုပ်စု

မာတိကာ

စဉ်	အကြောင်းအရာ	စာမျက်နှာ
၁	မြို့နယ်မြေပုံ	၁
၂	ကျေးရွာအုပ်စုတွင် ပါဝင်သောကျေးရွာများစာရင်း	၂
၃	ကျေးရွာအခြေခံအချက်အလက် (ကျေးရွာသမိုင်းကြောင်း)	2
၄	လူထုပူးပေါင်းပါဝင်သော ဆန်းစစ်ခြင်းနှင့် အကဲဖြတ်ခြင်း PRA/PSA လုပ်ငန်းစဉ် အနှစ်ချုပ်	3
၅	ကျေးရွာဖွံ့ဖြိုးရေးအစီအစဉ်အတွက်အသုံးပြုခဲ့သော PRA tools များနှင့် တစ်ခုချင်းစီအတွက် သုံးသပ်ချက်များ (အသုံးပြုခဲ့သော PRA Tools တစ်ခုချင်းစီ၏အမည်များ)	3
၆	ကျေးရွာကော်မတီရွေးချယ်ခြင်းနှင့် ကျေးရွာဖွံ့ဖြိုးရေးအစီအစဉ် ဆောင်ရွက်မှုမှတ်တမ်းခါတ်ပုံများ	13
၇	ကျေးရွာကော်မတီဝင်များစာရင်း	14
၈	ကျေးရွာအခြေခံအချက်အလက်များ (ပုံစံ ၈ - ၁)	15
၁၉	စီမံကိန်းစက်ဝန်းအချိန်ဇယား (ပုံစံ ၈-၂)	19
၁၁	ကျေးရွာဖွံ့ဖြိုးရေး ဦးစားပေးအစီအစဉ်(ပုံစံ ၈-၃)	21
၁၁	အစည်းအဝေးမှတ်တမ်းများ	22
၁၂	ကဏ္ဍအလိုက် ဖွံ့ဖြိုးရေး ဦးစားပေးလုပ်ငန်းများ	25

၁။ ငပုတောမြို့နယ်အခြေပြမြေပုံ

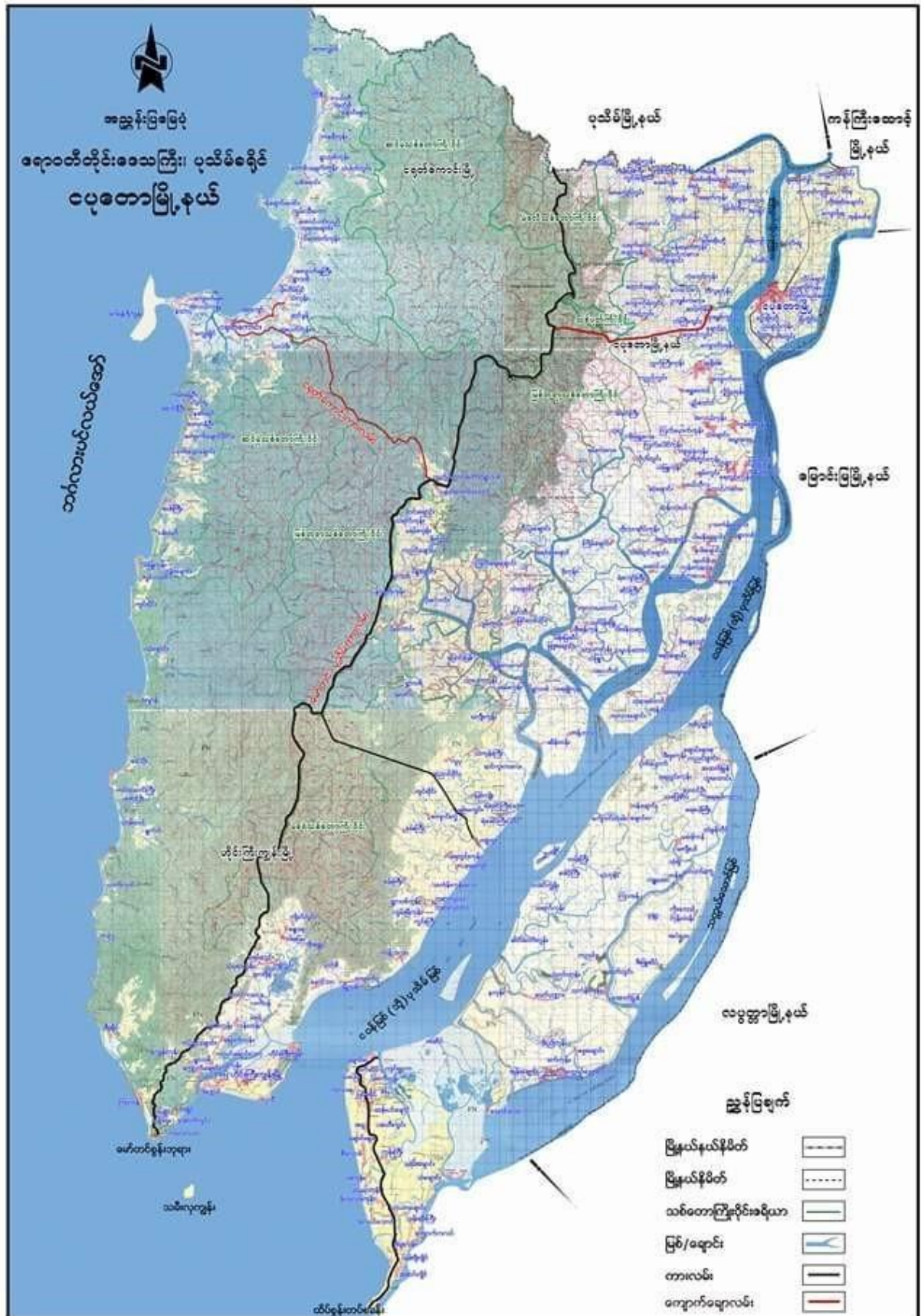

၂။ ကျေးရွာအုပ်စုအတွင်းပါဝင်သောကျေးရွာများစာရင်း

- ❖ ဝက်ဆူ ကျေးရွာ
- ❖ တံခွန်တိုင် ကျေးရွာ

၃။ ကျေးရွာသမိုင်းအကျဉ်း

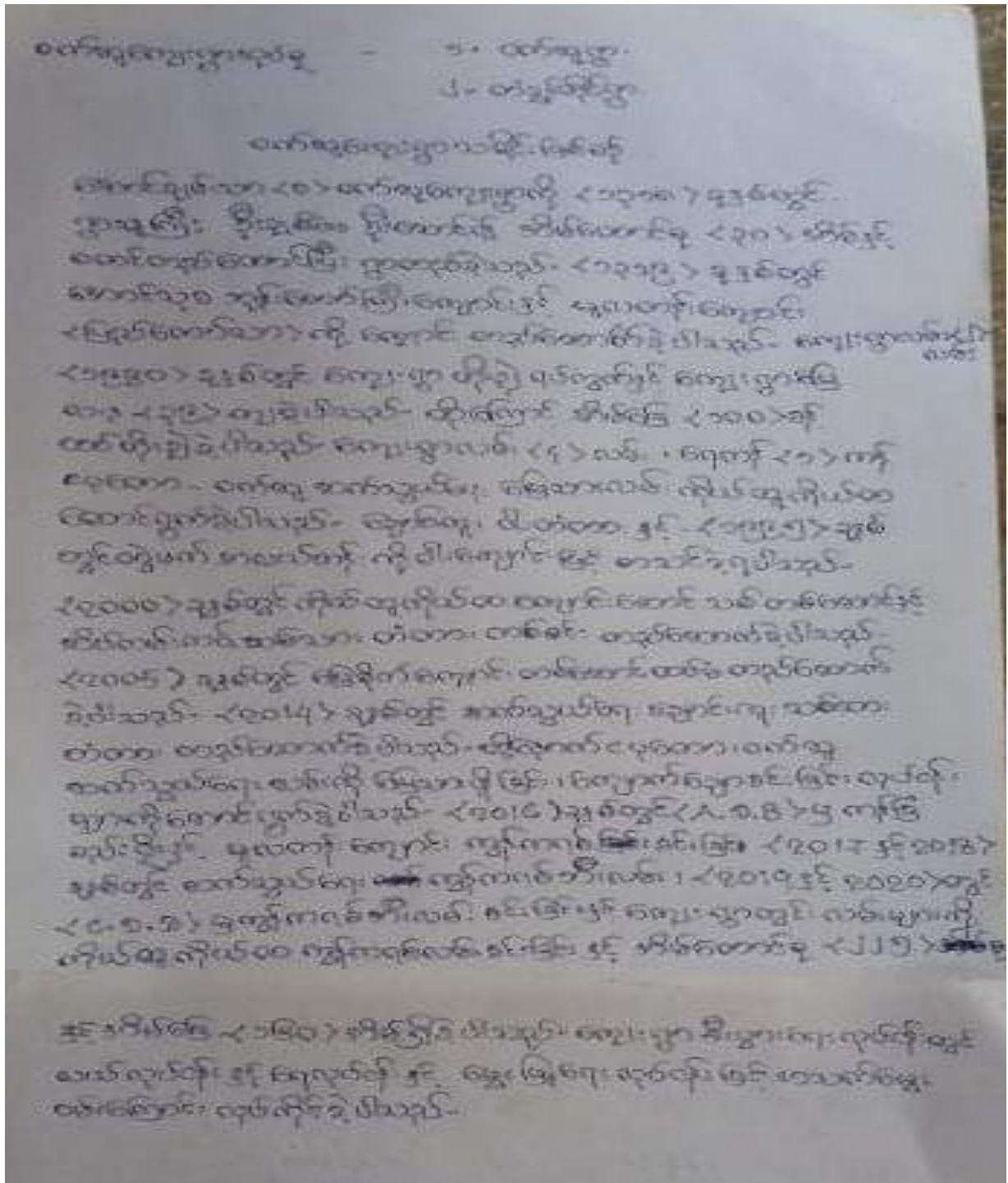

၄။ လူထုပူးပေါင်းပါဝင်သော ဆန်းစစ်ခြင်းနှင့် အကဲဖြတ်ခြင်း လုပ်ငန်းစဉ် PRA/PSA အကျဉ်းချုပ်ဇယား

စဉ်	အသုံးပြုခဲ့သော PRA Tools များ	ကျား	မ
၁	ကျေးရွာအရင်းမစ်ပုံ (Social Map)	၁၆	၁၇
၂	ရာသီခွင်ပြပြက္ခဒိန် (Seasonal Calendar)	၈	၁၀
၃	ဥစ္စာနေကြွယ်ဝမှု ဦးစားပေးအဆင့်သတ်မှတ်ခြင်း (Wealth Ranking)	၉	၉
၄	ကျား၊ မ ပင့်ကူအိမ်သုံးသပ်ခြင်း (Cob Web)	၁၀	၉
၅	အရင်းအမြစ်အသုံးချမှုဖော်ထုတ်ခြင်း ဇယား (Asset Mapping)	၅	၁၀
၆	အဖွဲ့အစည်းချိတ်ဆက်မှုပုံ (Veen diagram)	၁၀	၇

၅။ ကျေးရွာဖွံ့ဖြိုးရေးအစီအစဉ်အတွက်အသုံးပြုခဲ့သော PRA tools များနှင့် တစ်ခုချင်းစီအတွက် သုံးသပ်ချက်များ

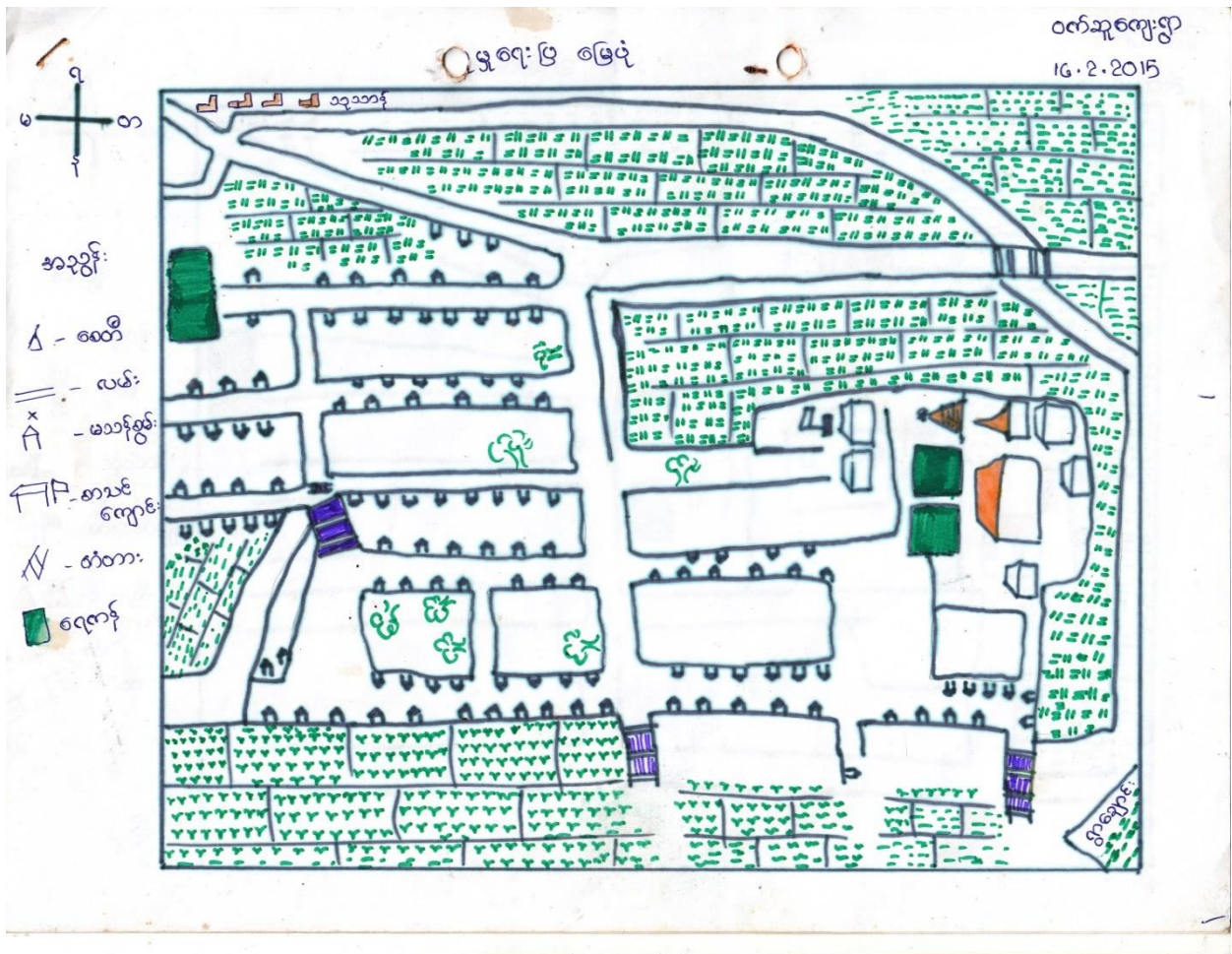

သုံးသပ်ချက် နှင့် ရလဒ်များ

စပါးစိုက်ပျိုးရေး - ဝါဆိုလတွင် စတင်စိုက်ပျိုးပြီး နတ်တော်လတွင် ရိတ်သိမ်းပြီး ဖြစ်ပါသည်။

မွေးမြူရေး - သီးသန့် မွေးမြူရေးဟူ၍ မရှိပါ။ ကျွဲ/နွား မွေးမြူရေးလုပ်ငန်းမှာ (၁၂)ရာသီ ထိန်းကျောင်းကြပါသည်။

ရွှေပြောင်းလုပ်သား - ဝါခေါင်လတွင် အခြားဒေသများသို့သွားပြီး ဝင်ငွေများရှာကြပါသည်။ ထိုလများတွင်တောင်သူလယ်သမားများအတွက်အလုပ်ပါးသောလများဖြစ်သောကြောင့် ရွှေပြောင်းလုပ်သားများ လုပ်ကိုင်ကြပါသည်။ တန်ခူးလအခါတွင် ပြန်လာလေ့ရှိကြပါသည်။

ရိုးရာပွဲတော် - တန်ခူးလတွင် သင်္ကြန်ပွဲတော် နှင့် သီတင်းကျွတ်လတွင် ကျောင်းတက် ပွဲတော်များ ကျင့်ပလေ့ရှိပါသည်။

သဘာဝဘေးကျရောက်မှု - ဝါဆိုလနှင့် ဝါခေါင်လတို့တွင် လေကြီးမိုးကြီးများကျပြီးသောကြောင့် ရေကြီးမှု ဒါန့်ကိုခံရပါသည်။

အလုပ်အကိုင်- နယုန်လနှင့်ဝါဆိုလတို့တွင် စပါးစိုက်ပျိုးခြင်း ၊ ပြာသိုလနှင့် တပို့တွဲလတွင် ရေလုပ်ငန်း လုပ်ခြင်းများလုပ်ကိုင်နေရသောကြောင့် ထိုလများသည် အလုပ်အများဆုံးလများဖြစ်ကြပါသည်။

ဝင်ငွေ-ပြာသိုလနှင့်တပေါင်းလတို့တွင်လယ်ယာလုပ်ငန်းမှဝင်ငွေရပြီးနတ်တော်လတွင် စပါးရောင်းရသောကြောင့်ယင်းလများသည် ဝင်ငွေအများဆုံးဝင်သော လများ ဖြစ်ကြပါသည်။ပြာသိုလမှ တန်ခူးလများတွင်ရေလုပ်ငန်းလုပ်နေကြသော အိမ်ထောင်စုများသည် ပိုလျှံသော ဝင်ငွေ ကိုရ ကြ ပါ သည်။

ကျန်းမာရေး -တန်ဆောင်မုန်းလနှင့် နတ်တော်လများတွင်ဖျားနာရောဂါ ဖြစ်တတ်ကြပါသည်။တပို့တွဲနှင့် ကဆုန်လ များတွင်ကျွဲနွားများသည်လည်း ခွာနာ၊ လျှာနာများ ၊ ကြက်နာ၊ ဘဲနာ များဖြစ်တတ်ကြပါသည်။

ရာသီဥတု - ကျေးရွာသည် တန်ခူးလ နှင့်ကဆုန်လများတွင် နေအလွန်ပူပြင်းပြီး ဝါဆို၊ဝါခေါင်လများတွင် မိုးများတတ်သည်။

စဉ်	ပိုင်ဆိုင်မှု	အဆင့်	အိမ်ထောင်စု	မှတ်ချက်
၁		ချမ်းသာ		ကျေးရွာရှိကျေးရွာသူ၊ကျေးရွာသားများ၏သတ်မှတ်ချက် ၊ဆုံးဖြတ်ချက်ချမှု အပေါ်တွင်သာမူတည်ပါသည်။
၂		အလယ်အလတ်		
၃		နွမ်းပါး		
၄		အနွမ်းပါးဆုံး		

သုံးသပ်ချက်

ကျေးရွာ၏ လူမှုစီးပွားအဆင့် (၄)ဆင့် သတ်မှတ်ခြင်းအားဖြင့် ဝက်ဆူ ကျေးရွာရှိ ချမ်းသာသော အိမ်ထောင်စု၊ အလယ်အလတ် အိမ်ထောင်စု၊ နွမ်းပါးသောအိမ်ထောင်စု ၊ အနွမ်းပါးဆုံးသော အိမ်ထောင်စု များကို သိရှိနိုင်ပါသည်။

ကျေးရွာရှိလူထုများ၏ ပိုင်ဆိုင်မှု နှင့် အသုံးပြုများကိုလည်း သိရှိနိုင်ပါသည်။

ထိုကျေးရွာရှိ ကျေးရွာသူ/သားများ၏ စီးပွားရေး အခြေအနေ၊ များကိုလည်း သုံးသပ်နိုင်ပါသည်။

ဝင်ငွေအခြေအနေ၊ အလုပ်အကိုင်အခြေအနေ၊ စိုက်ပျိုးရေး အခြေအနေနှင့် အရင်းအမြစ် အသုံးချမှုများကိုလည်းသုံးသပ်နိုင်ပါသည်။

ကျား/မ ယူမှု ဦးစွာ အခြေပြ ဖြေပုံ

ကျေးရွာ - ဝက်ဆူ

ရက်စွဲ - ၁၆.၂.၂၀၁၅

၁) စိတ်ကူး ကိစ္စယူပေးရန်

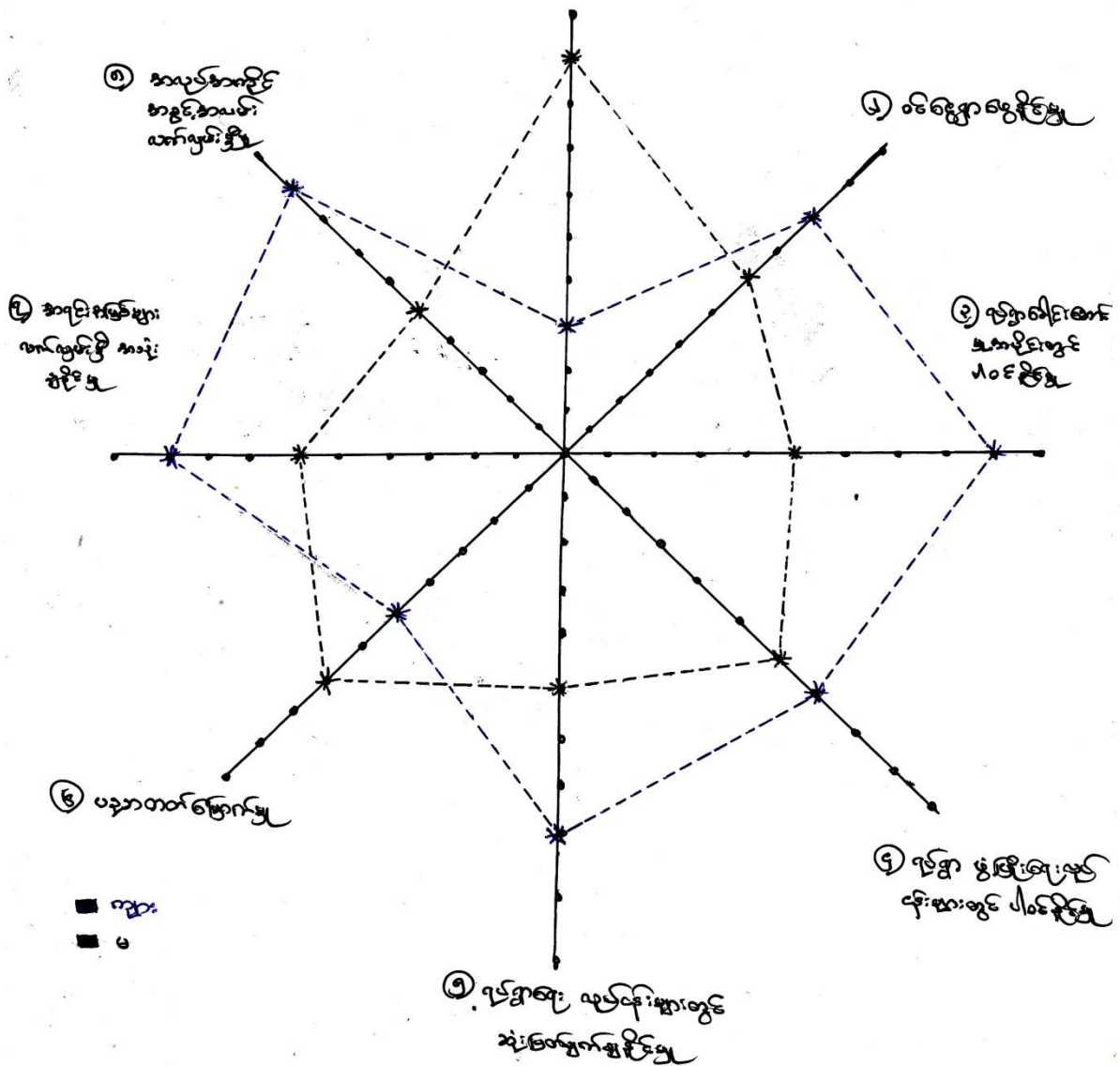

ပသူ အဆများကျန် ငြိနေခြင်း ၊ အမျိုးသမီးများ အားရောက်တစ် ချိန်ထား ခံရခြင်း
ကြောင့် အသိပညာနည်းခြင်း ၊ ရင်းတို့ကိုယ်တိုင် အတွေ့အကြုံမရှိ ခြင်း ၊ ထောင်
တို့ ကြောင့် ဖြစ်သည်။

၁ ပညာရေး ဝတ်မြောက် ဖွဲ့ဖွဲ့ အမျိုးသားများထက် အမျိုးသမီးများ
နှုန်းတိုး တူ ငြိ ပါသော် ၊ အမျိုးသားများထက် အများအားဖြင့် ဆူများ ခါ
အလုပ်တစ် နှစ်အား အသိပညာ ခြင်း ၊ အသားစုဝမ်း ရေးအတွက် အလုပ်လုပ် ရေးခြင်း
ကြောင့် ဖြစ်ပါသည်။

၂ ၊ အလုပ်အကိုင်အတွင်း အခြားအဖွဲ့အစည်းများ အမျိုးသား ၆၀ % ၊ အမျိုး
သမီးများမှာ ၄၀ % ဖြစ်ပါသည် ၊ အများအားဖြင့် အမျိုးသားများ တ
သာ ဆုံး ဖြတ်ချက်ချကြ သည်။ အဓိကအကြောင်းရင်းမှာ အမျိုးသမီးများ
ထက် ဆုံး ဖြတ်ချက်ချရာတွင် အိတ်ဆင်စားခြင်း ၊ မစားသုံးခြင်း ကြောင့်
လည်း ပါဝင်ပါ သည်။

၃ ၊ အရင်းအမြစ်အပေါ် လက်လှမ်း မြီဆုံး နှုန်း ဖွဲ့ဖွဲ့ မှာ အမျိုးသား ၇၀ % ၊
အမျိုးသမီးများမှာ ၃၀ % ဖြစ်ပါသည် ၊ အမျိုးသားများ အတွက်လုပ်ငန်းခွင်
မှာ ဗိုလ်ချုပ် ခန့် ခန့်စောကြောင့် ဖြစ်ပါသည်။ အဓိကအကြောင်းရင်းမှာ
အမျိုးသားများထက် အိတ်ဆင်စား ရေး အတွက် တာဝန်ယူရတာကြောင့်
အိတ်ဆင်စားများ အား ဖြိုးများထက် အသိပညာ အလုပ်လုပ်
ရတာကြောင့် ဖြစ်သည် ၊ အရင်းအမြစ် အဖွဲ့အစည်း ဆုံး နှုန်း ဖြစ်ကြပါသည်။

၄ ၊ အလုပ်အကိုင်အတွင်း များစွာ ပါဝင် အားပေးပေးရာတွင် အမျိုးသားများ နှုန်း
အမျိုးသမီးများ အတူတူ ဖြစ် ဖြစ်ပါသည်။

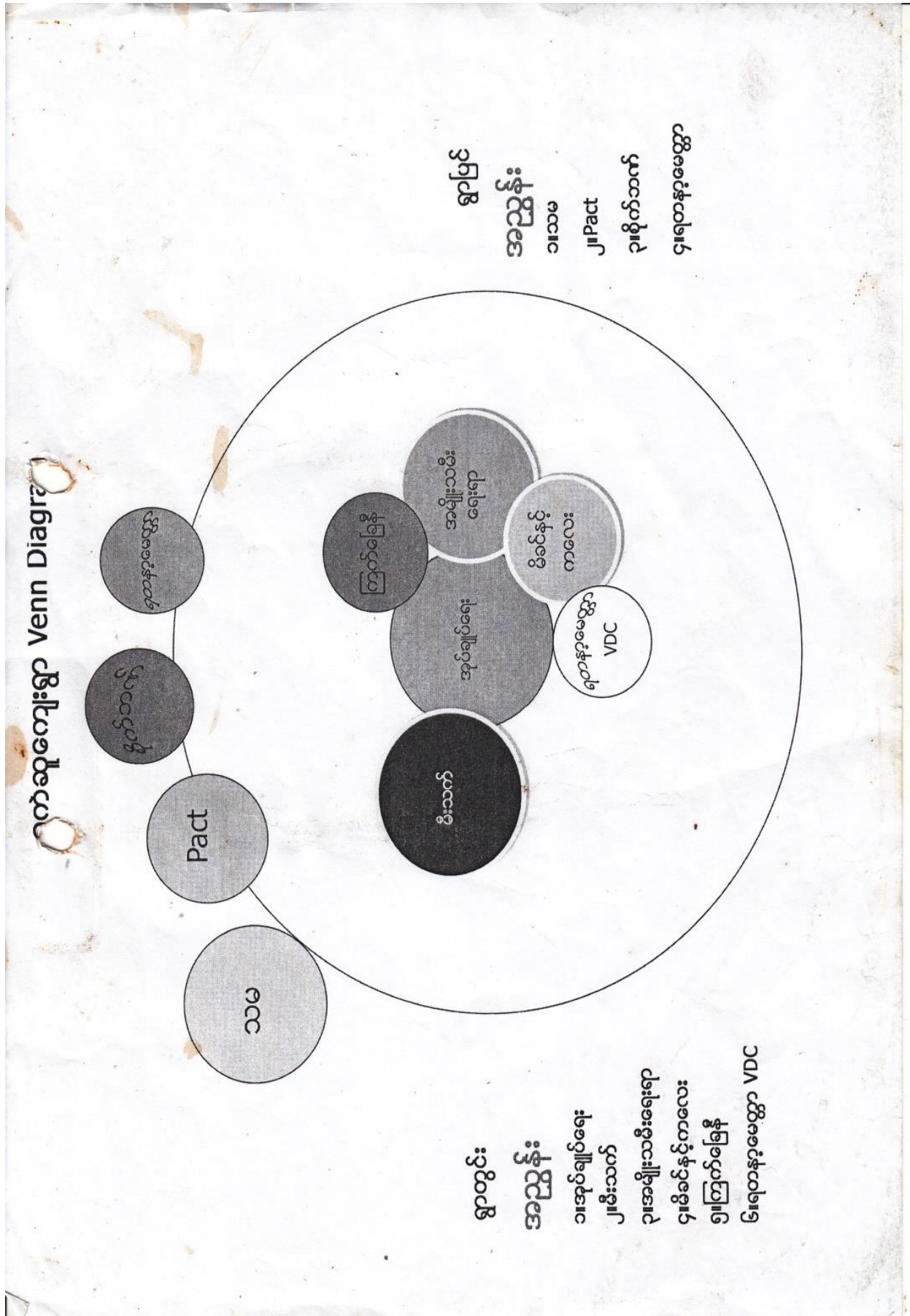

သုံးသပ်ချက် နှင့် ရလဒ်များ

ကျေးရွာတွင်းရှိအဖွဲ့အစည်းများ

ကျေးရွာတွင်းရှိ အုပ်ချုပ်ရေးအဖွဲ့သည် ကျေးရွာရှိ ပြဿနာများ၊ အခက်အခဲများ၊ မူးယစ် ဆေးဝါး ပပျောက်ရေးစသည့် လုပ်ငန်းများကို ကျေးရွာလူထုနှင့် ပူးပေါင်း၍ ဆောင်ရွက်ကြပါသည်။

ဂေါပကအဖွဲ့သည် ကျေးရွာ၏ သာရေး/နာရေးကိစ္စရပ်များကို ထိုကျေးရွာရှိ အုပ်ချုပ်ရေးအဖွဲ့များ နှင့် အချင်းချင်းချိတ်ဆက်ကာ ဆောင်ရွက်ကြပါ သည်။

ကျောင်းကော်မတီ အဖွဲ့နှင့် အုပ်ချုပ်ရေးအဖွဲ့များသည် ကျေးရွာလူထုနှင့် ပူးပေါင်း၍ပညာရေးကဏ္ဍမှာ တိုးတက် မြင့်မားမှုရှိအောင် ချိတ်ဆက်ဆောင်ရွက်ပေးပါသည်။

မီးသတ်အဖွဲ့သည်ကျေးရွာမီးဘေးအန္တရာယ်ကင်းရှင်းရေးအတွက်မြို့နယ်မီးသတ်အဖွဲ့နှင့်ချိတ်ဆက် ဆောင်ရွက်လျက်ရှိသည်။

ကျေးရွာပြင်ပအဖွဲ့အစည်းများ

မြို့နယ်ရှိ ဌာနဆိုင်ရာအဖွဲ့အစည်းများနှင့် ချိတ်ဆက်မှုရှိပြီး ကုန်သည်အဖွဲ့အစည်းများနှင့် ချိတ်ဆက်ဆောင်ရွက်မှု အားနည်းကြောင်း တွေ့ရှိရပါသည်။

စိုက်ပျိုးရေးနည်းပညာများရရှိရန်၊ မျိုးကောင်းမျိုးသန့်များရရှိရန်၊

မွေးမြူရေးနည်းပညာ/အသိပညာဖွံ့ဖြိုးမှု ရရှိစေရန် သက်ဆိုင်ရာ ဌာနများ၊

အစိုးရမဟုတ်သောအဖွဲ့အစည်းများ ပိုမိုဆောင်ရွက်ပေးရန် လိုအပ်ပါသည်။

၆။ကျေးရွာကော်မတီရွေးချယ်ခြင်းနှင့် ကျေးရွာဖွံ့ဖြိုးရေးအစီအစဉ် ဆောင်ရွက်မှုမှတ်တမ်းဓါတ်ပုံများ



၇။ ကျေးရွာစီမံကိန်းအထောက်အကူပြုကော်မတီဝင်များစာရင်း

ကျေးရွာ စေတနာ့ဝန်ထမ်း ၊ ကျေးရွာ / အုပ်စု စီ / ထောက်
ကော်မတီဝင် အချက်အလက်များ

.....ဝက်ဆူ.....အုပ်စု

ကျေးရွာ	ကော်မတီအမည်	အမည်	ဖုန်းနံပါတ်
ဝက်ဆူ	စေတနာ့ဝန်ထမ်း	ဦးဆန်းစိန်စိန်	+၉၅၄၂၅၁၆၅၈၀၂၅
	စေတနာ့ဝန်ထမ်း	ဒေါ်အေးအေးအေးအေး	+၉၅၄၂၅၂၅၂၅၂၅၂၅
	ကျေးရွာ စီ/ထောက်ကော်မတီ	ဦးစိန်စိန်	+၉၅၄၂၅၂၅၂၅၂၅၂၅
	ကျေးရွာ စီ/ထောက် ကော်မတီ	ဒေါ်စိန်စိန်	+၉၅၄၂၅၂၅၂၅၂၅၂၅
	ဝယ်ယူရေးဆပ်ကော်မတီ	ဦးအောင်အောင်	+၉၅၄၂၅၂၅၂၅၂၅၂၅
	ဝယ်ယူရေးဆပ်ကော်မတီ	ဦးအောင်အောင်	+၉၅၄၂၅၂၅၂၅၂၅၂၅
	ဝယ်ယူရေးဆပ်ကော်မတီ	ဒေါ်အေးအေး	+၉၅၄၂၅၂၅၂၅၂၅၂၅
	လည်ပတ်ပြုပြင် ထိန်းသိမ်းခြင်း ဆပ်ကော်မတီ	ဦးစိန်စိန်	+၉၅၄၂၅၂၅၂၅၂၅၂၅
	လည်ပတ်ပြုပြင် ထိန်းသိမ်းခြင်း ဆပ်ကော်မတီ	ဒေါ်အေးအေး	+၉၅၄၂၅၂၅၂၅၂၅၂၅
	လည်ပတ်ပြုပြင် ထိန်းသိမ်းခြင်း ဆပ်ကော်မတီ	ဒေါ်အေးအေး	+၉၅၄၂၅၂၅၂၅၂၅၂၅
	ကျေးရွာဘဏ္ဍာရေး စာရေး	ဦးစိန်စိန်	+၉၅၄၂၅၂၅၂၅၂၅၂၅
	စောင့်ကြည့်ကြီးကြပ်ရေး ဆပ်ကော်မတီ	ဦးအောင်အောင်	+၉၅၄၂၅၂၅၂၅၂၅၂၅
	စောင့်ကြည့်ကြီးကြပ်ရေး ဆပ်ကော်မတီ	ဒေါ်အေးအေး	+၉၅၄၂၅၂၅၂၅၂၅၂၅
	စောင့်ကြည့်ကြီးကြပ်ရေး ဆပ်ကော်မတီ	ဒေါ်အေးအေး	+၉၅၄၂၅၂၅၂၅၂၅၂၅
	ဝေဖန်အကြံပြုကိုယ်စားလှယ်	ဦးစိန်စိန်	+၉၅၄၂၅၂၅၂၅၂၅၂၅
	ဝေဖန်အကြံပြုကိုယ်စားလှယ်	ဒေါ်အေးအေး	+၉၅၄၂၅၂၅၂၅၂၅၂၅
	ကျေးရွာအုပ်စု အဖွဲ့ဝင်	ဦးအောင်အောင်	+၉၅၄၂၅၂၅၂၅၂၅၂၅

စင်စောရွာ			
	အမျိုးသား(အရေအတွက်)	အမျိုးသမီး(အရေအတွက်)	စုစုပေါင်းအရေအတွက်
လူဦးရေ	487	566	1053
လူမျိုးစု (၁) မြန်မာ	484	562	1046
လူမျိုးစု (၂) အရပ်	3	4	7
အခြား			
အိမ်ထောင်ဦးစီး	206	29	235

(ခ) အခြေခံအဆောက်အအုံ အသုံးအဆောင်များ

စာသင်ကျောင်း	အမှတ် ခြံမပါ	ကျန်းမာရေး	အမှတ် မပါ	ဘာသာရေးအဆောက် အအုံများ	အမှတ် ခြံမပါ
အထက်တန်းကျောင်း	<input type="checkbox"/>	ဆေးရုံ	<input type="checkbox"/>	ဓေတီ	✓
အလယ်တန်းကျောင်း	✓	ကျန်းမာရေးဌာန	<input type="checkbox"/>	ဘုန်းကြီးကျောင်း	✓
မူလတန်းကျောင်း	<input type="checkbox"/>	ကျန်းမာရေးဌာနခွဲ	<input type="checkbox"/>	ဟိန္ဒူဘုရားကျောင်း	<input type="checkbox"/>
မူကြိုကျောင်း	<input type="checkbox"/>	ဆေးပေးခန်း	<input type="checkbox"/>	ဓရင်ယာန်ကျောင်း	<input type="checkbox"/>
အခြား	<input type="checkbox"/>	အခြား	<input type="checkbox"/>	ဗလီ	<input type="checkbox"/>
				အခြား	<input type="checkbox"/>
မှတ်ချက်		မှတ်ချက်		မှတ်ချက်	

[Type text]

<p>၅။ မြို့ပေါ် အခြေခံအဆောက်အအုံများ တည်ဆောက်ခြင်း</p>																
<p>၆။ မြို့ပေါ် အခြေခံအဆောက်အအုံများ တည်ဆောက်ခြင်း</p>																
<p>၇။ မြို့ပေါ် အခြေခံအဆောက်အအုံများ တည်ဆောက်ခြင်း</p>																
<p>၈။ မြို့ပေါ် အခြေခံအဆောက်အအုံများ တည်ဆောက်ခြင်း</p>																
<p>၉။ မြို့ပေါ် အခြေခံအဆောက်အအုံများ တည်ဆောက်ခြင်း</p>																
<p>၁၀။ မြို့ပေါ် အခြေခံအဆောက်အအုံများ တည်ဆောက်ခြင်း</p>																
<p>၁၁။ မြို့ပေါ် အခြေခံအဆောက်အအုံများ တည်ဆောက်ခြင်း</p>																
<p>၁၂။ မြို့ပေါ် အခြေခံအဆောက်အအုံများ တည်ဆောက်ခြင်း</p>																
<p>၁၃။ မြို့ပေါ် အခြေခံအဆောက်အအုံများ တည်ဆောက်ခြင်း</p>																

[One text]

၁၀။ ကျေးရွာဖွံ့ဖြိုးရေး ဦးစားပေး အစီအစဉ် (ပုံစံ ၈-၃)

ပုံစံ - ၈-၃ ကျေးရွာဖွံ့ဖြိုးရေး ဦးစားပေးအစီအစဉ် (Form PC 3)

လက်ညှိုးရွတ် အထိပါ) ကျေးရွာဖွံ့ဖြိုးရေးအစည်းအဝေးပြီးသောအခါ ကျေးရွာစီမံကိန်း အထောက်အကူပြု ကော်မတီသည် လူထုတောင်းဆိုရေးများအကူအညီဖြင့် ဤပုံစံကိုဖြည့်ပုံအောင် ပြည့်သွင်းရမည်။			
လူထုတောင်းဆိုရေးများ/ဝန်ထမ်း အမည် <u>ဦးအောင်စိုးစိုး</u>			
နေ့စွဲ	12.9.19	<input checked="" type="checkbox"/> ကော်မန်းအား အမှတ်ဖြစ်ပါ (✓) <input type="checkbox"/> ကော်မန်း(၁) <input type="checkbox"/> ကော်မန်း(၂) <input type="checkbox"/> ကော်မန်း(၃) <input type="checkbox"/> ကော်မန်း(၄)	
ဖြည့်နယ်/တိုင်း	ဧရာဝတီ	ဦးနယ်	ကျေးရွာအုပ်စု <u>ဝက်ဆူ</u> ကျေးရွာ <u>ဝက်ဆူ</u>

က။ အခက်အခဲအတားအဆီးများအားလုံးဖြေရှင်း - ယခုလက်ရှိအခြေအနေတွင် ဤကျေးရွာဖွံ့ဖြိုးတိုးတက်ရေးအတွက် အစီအစဉ်အခက်အခဲအတားအဆီးများသည် မည်သည့်များဖြစ်ပါသနည်း။ (အမျိုးသား/သမီး အနည်းဆုံးအခက်အခဲ ၅ ဝက်စီဖြည့်ပါ)

အုပ်စုဖွဲ့စည်းရေးများမှ တင်ပြသောအခက်အခဲအတားအဆီးများ	
မိုက်ခွက် ခွက်စွဲ၊ ခွာဖြင့် ဆက်သွယ်ရေး ဆက်တိုက်မှု၊ ရွာမကောင်း သဖြင့် ချွားရူးစားရ ခက်ခဲခြင်း	<input type="checkbox"/> ကျား ၀၀၀ ကျား + ၀
စားသောက်ရေး အစားအသောက် ပစ္စည်းများ မရောက်ရှိခြင်း	<input type="checkbox"/> ကျား ၀၀၀ ကျား + ၀
ရွာအတွင်း ရေအားလုံး မရရှိခြင်း	<input type="checkbox"/> ကျား ၀၀၀ ကျား + ၀
ကျွန်းမာရေ မေးကုသမှု မရှိခြင်း	<input type="checkbox"/> ကျား ၀၀၀ ကျား + ၀
နယ်စပ် ချွားရူးစားရ ခက်ခဲခြင်း	<input type="checkbox"/> ကျား ၀၀၀ ကျား + ၀

ခ။ မျှော်မှန်းခြင်း နောင်လာမည့် (၅) နှစ် အတွင်း ကျေးရွာဖွံ့ဖြိုးရေး မျှော်မှန်းလျာထားရက်များအား တင်ပြပါ။

အုပ်စုဖွဲ့စည်းရေးများမှ တင်ပြသောအခက်အခဲအတားအဆီးများ	
မိုက်ခွက် ခွက်စွဲ၊ ခွာဖြင့် ဆက်သွယ်ရေး ဆက်တိုက်မှု၊ ရွာမကောင်း သဖြင့် ချွားရူးစားရ ခက်ခဲခြင်း	<input type="checkbox"/> ကျား ၀၀၀ ကျား + ၀
စားသောက်ရေး အစားအသောက် ပစ္စည်းများ မရောက်ရှိခြင်း	<input type="checkbox"/> ကျား ၀၀၀ ကျား + ၀
ရွာအတွင်း ရေအားလုံး မရရှိခြင်း	<input type="checkbox"/> ကျား ၀၀၀ ကျား + ၀
ကျွန်းမာရေ မေးကုသမှု မရှိခြင်း	<input type="checkbox"/> ကျား ၀၀၀ ကျား + ၀

[Type text]

Page 10

၁၁။ အစည်းအဝေးမှတ်တမ်းများ

အစည်းအဝေး မှတ်တမ်း

ကျေးရွာအစည်း - ဝက်ဆူကျေးရွာ
 ကျေးရွာအုပ်စုအစည်း - ဝက်ဆူ ကျေးရွာအုပ်စု
 စာမျိန် - ၁၂:၀၀ နာရီ
 နေရာ - ကျေးရွာ ဝဋ်-တော် (ဦးကျောင်း)
 တက်ရောက်သူ ပြီးစေရ - ကျား (၆၉) + မ(၆၄) = ပေါင်း (၁၃၃) ဦး
 ရက်စွဲ - ၁၂.၉.၂၀၁၉

အကြောင်းအရာ ။ ။ ကျေးရွာ ဧကယ်ထိန်းအဖြစ် အစည်းအဝေး ဖြစ်ပေါ်ခြင်း။
 အစီအစဉ် (၁)။ ။ အဖွဲ့အဖွဲ့အစည်း၊ ဖြောင့်ဖြောင့်ခြင်း။
 ဝက်ဆူကျေးရွာအုပ်စု အုပ်ချုပ်ရေးဌာနမှ ထုတ်ပြန်ချက်အရ ဖြစ်ပေါ်ခြင်းနှင့် လုပ်ငန်းစဉ်
 စတင်ရာတွင် ကျေးရွာအစည်း တက်ကြွစွာ ပါဝင်၍ ဖွဲ့စည်းပေးပါသည်။
 အစီအစဉ် (၂)။ ။ PFA Tools များကို တစ်ဦးချင်းစီ
 အသုံးပြု စွာလေ့လာသင်ယူရန်အား ဖြစ်ပေါ် ဝန်းဆုံပေးပါသည်။
 အစီအစဉ် (၃)။ ။ ကော်စတီ ဧည့်သည်ခြင်း။
 စာစီအစဉ် (၄)။ ။ သို့သော် ကော်စတီများအား လျှို့ဝှက် စံစေးနှစ် ဧည့်သည်ခဲ့ပါသည်။
 အစီအစဉ် (၅)။ ။ ကျေးရွာ၏ အဆင်အခံများ၊ စေ့
 ဖွဲ့မှုများကို ဆောင်ရွက်၍ စွာအတွက် လိုအပ်သော လုပ်ငန်းများကို
 စေ့ဆောင်ခဲ့ပါသည်။

အစီအစဉ် (၆)။ ။ လက်ထောက်မှတ်တမ်းထုတ်ပြန်ခြင်း
 မိမိတို့အဖွဲ့အစည်းမှ သဘာဝ ထိခိုက်မှုနှင့် ဆက်သွယ်ခြင်း နှင့် လျှို့ဝှက်စံစေး
 ဆက်သွယ်မှု တို့အား လုပ်ငန်းလည်ပတ်စဉ် နှင့် လုပ်ငန်းစဉ် ကာလများအတွက်
 ရှိစွာ ဖြစ်ပေါ်ပါသည်။

အစီအစဉ် (၇)။ ။ ကျေးရွာမှ တစ်ဖက်တစ်
 လျှောက်ဖြင့် အစည်းအဝေး ဖြစ်ပေါ်စေရန် ကျွန်ုပ်တို့အဖွဲ့အစည်း (ဝက်ဆူ - လှိုင်သာယာ)
 ဧည့်သည်၊ ကျွန်ုပ်တို့အဖွဲ့အစည်း၊ စေ့ဆောင်မှု၊ တက်လာ၊ ဖြစ်ပေါ်မှု၊ တစ်
 (၃) နှစ် အစည်းအဝေး၊ အသုံးပြုမှု၊ လုပ်ငန်း တစ်ခုအား လျှို့ဝှက် စံစေး
 ဖြစ်ပေါ် ဧည့်သည်ခဲ့ပါသည်။ စံစေးနှစ်အရ ဆက်သွယ်မှု ကျွန်ုပ်တို့အဖွဲ့အစည်းသည်
 ဧည့်သည် (၃၉၈) နှစ်၊ စေ့ဆောင်မှု ကျွန်ုပ်တို့အဖွဲ့အစည်းသည် (၂၇၉) နှစ်၊ စေ့ဆောင်မှု
 တက်လာသည် ဧည့်သည် (၂၉၈) နှစ် အစည်းအဝေး ဖြစ်ပေါ်ပါသည်။ စံစေးနှစ်အရ
 ဆက်သွယ်မှု ကျွန်ုပ်တို့အဖွဲ့အစည်း ကို အများဆုံးအရ စေ့ဆောင်ခဲ့ပါသည်။
 အစီအစဉ် (၈)။ ။ အစည်းအဝေးကို တက်ရောက်မှုများ
 ဖြစ်ပေါ်စေရန် ဖြစ်ပေါ်စေပါသည်။

ဒေါ်ခင်စုမာ (CF)

အစည်းအဝေး မှတ်တမ်း

- ကျေးရွာအစည်း - ဝက်ဆူ ကျေးရွာ
- ကျေးရွာအုပ်စုအစည်း - ဝက်ဆူ အုပ်စု
- အချိန် - ၁၂:၀၀ နာရီ
- နေရာ - ကျေးရွာ စဉ်းတော်ကြီးကျောင်း
- တက်ရောက်သူ ဦးရေ - ကျား (၇၄)ဦး + မ (၄၈)ဦး = စေါင်း (၁၂၂) ဦး
- ရက်စွဲ - ၁၁ . ၉ . ၂၀၁၉

အကြောင်းအရာ။ ။ ကျေးရွာ ယထာစုအဖြစ် အစည်းအဝေး ပြုလုပ်ခြင်း။
အစီအစဉ် (၁)။ အဖွင့် အမှာ စကား ပြောကြားခြင်း။

ဝက်ဆူကျေးရွာ အုပ်စု အုပ်ချုပ်ရေးဦးစီးမှ ကျေးရွာသို့ လာရောက်အစည်းအဝေး လာပြုလုပ်သော ဝန်ထမ်း များအား လိုက်လံစွာ ကြိုဆိုကြောင်းနှင့် ကျေးရွာလူထု အား အစည်းအဝေးကို ပံ့ပိုးအချိန်မီ တက်ရောက်ရန် ၊ အစည်းအဝေးအတွင်းတွင် အပြုသဘောဆောင်လာ ဆွေးနွေးချမှားအားပေးရန် ပြောကြားပါသည်။

အစီအစဉ် (၂)။ ။ ကွင်းဆင်းဝန်ထမ်းများမှ တစ်ဦးချင်းစီ ရာထူးနှင့် အစည်းများကို စိတ်ဆက်လေးကြပါသည်။

အစီအစဉ် (၃)။ ။ လူထုစည်းရုံးရေးမှူး ဦးသက်နိုင်ဦး မှ အစည်းအဝေး ချုပ်စွပ်ချက်အား ရှင်းပြပြီး ယခုပြောင်းလဲအသစ်ထင်လာသော လူထု ဗဟိုပြု စီမံကိန်းတွင်လည်း သုံးပေါင်းပါဝင်ရန် ပြောကြားပါသည်။

အစီအစဉ် (၄)။ ။ စီမံကိန်းစိတ်ဆက် လာပြုချက်အား စည်းရုံးရေးမှူး မှ စိတ်ဆက်ပေးခဲ့ပါသည်။ ထို့နောက် လက်ထောက်နည်းဗဟိုမှူး ဒေါ် သုနုဒယား မှ ရန်ပုံငွေ ခွဲထောက်ဖွတ်ခြင်းအား ကျေးရွာအုပ်စုနှင့် ကျေးရွာအစု အတွက်အပေါ် မူတည်၍ ခွဲခြားထောက်ဖွတ်ကြောင်း နှင့် အုပ်စုထောက်ပံ့ငွေ ၂၄,၀၀၀,၀၀၀ ကျပ် ခြံကြောင်း ပြောကြားခဲ့ပါသည်။

အစီအစဉ် (၅)။ ။ လူထုစည်းရုံးရေးမှူး ဦးသက်နိုင် မှ စီမံကိန်း ထက်ဝေးအကြောင်းကို အပိုင်းတစ်ဦးစီ နားလည်အောင် ပြောကြားပါသည်။

အစီအစဉ် (၆)။ ။ လူထု စည်းရုံးရေးမှူး ဦးသက်နိုင်ဦး မှ စီမံကိန်း အတွင်း အဓိက ပါဝင်သူများ နှင့် ဝင်းတို့၏ အဓိကတာဝန်ထွေချွေးများအား လူထု အား ဖေးမြန်းခြင်း ၊ ပြောပြခြင်းများဖြင့် ဖြစ် ပြုခဲ့ပါသည်။

အစီအစဉ် (၇)။ ။ စော့ကု ဝန်ထမ်း စေ့ညွှတ်ခြင်းကို လက်ထောက်နည်းဗဟိုမှူး ဒေါ်အေးမြတ်မြတ်အောင် မှ ဦးဆောင်ခဲ့ပါသည်။ လူထုမှ ထပ်စွပ် ဖျတ်လတ်လာ လူထုများ ဖွဲ့ ချုပ်လျှင် ဦးဆောင်ပြုနိုင်ကြောင်း ပြောကြား

ပါသည့် ထို့နောက် စော့ကုတ်ထမ်းများ၏ တာဝန်များအား ပြောပြထားပါသည်။
စော့ကုတ်ထမ်းအား မဲစနစ်ဖြင့် ရွေးချယ်ခဲ့ပါသည်။ စော့ကုတ်ထမ်းအဖြစ်
အဆို ပြုသူများမှာ (၁) ဦးစော်မျိုးထိုက် (၂) ဦးစော်ထိုက် (၃) ဦးကျော်မျိုးအောင်
တို့ ကျား (၃) ဦး နှင့် မ (၃) ဦးမှာ (၁) ဒေါ်လင်းသင်း (၂) ဒေါ်စောသူ
(၃) ဒေါ်စန္ဒာ တို့ ဖြစ်ပါသည်။ မဲ၏ ရလဒ်အရ ဦးစော်မျိုးထိုက်အား စော့ကုတ်ထမ်း
ကျား ၁ အဖြစ် လည်းကောင်း ဒေါ်လင်းသင်းအား စော့ကုတ်ထမ်း မ (၁) အဖြစ်
ရွေးချယ် တင်မြှောက်ခဲ့ပါသည်။

အစီအစဉ် (၈) ။ PRA ဆိုင်းစစ်ချက်များအား အဆိုပါ
(၆) ဦးကို တစ်ဦးချင်းစီကို ယက်ထောက် နည်းပညာဗဟိုနှင့် ယူတူစည်းရုံးရေးဗဟို
တို့မှ ပြုလောက် တစ်တွဲစီ တာဝန်ပေး၍ ရွာသားများနှင့် ဆွေးနွေးပါသည်။

အစီအစဉ် (၉) ။ ယူတူ ဆိုင်းစစ်ချက်များအား ဖြိုဖတ်
သုံးယပ်ဖြင့်ကို ယက်ထောက် နည်းပညာဗဟို ဦးစော်ကျော်သူမှ ဦးစော်မျိုး၏ ရွာသား
များအား သုံးယပ်ဆွေးနွေးစေပါသည်။

အစီအစဉ် (၁၀) ။ ရပ်ရွာ ရပ်စိရပ်စ ဦးစော်အား မှ
ကျေးရွာသို့ ယက်ထောက်စော့ ကုတ်ထမ်းများအား ကျေးဇူးတင် စကားပြောဖြင့်
ဖြင့် နှိုးနှင်နှင်ကောင်း ပြောပါသည်။

အစီအစဉ် (၁၁) ။ အစည်းအဝေးအား ဖွင့်လှစ် (၃:၃၀)
၀၀ မိနစ်တွင် အောင်မြင်စွာ ဖြီးမြောက်ကြောင်း ပြောပြခဲ့ပါသည်။ ။

ဒေါ်ခိုင်စုမာ
ယူတူစည်းရုံးရေးဗဟို
အစည်းအဝေး ဖွတ်တမ်းတင်သူ

၁၂။ ကဏ္ဍအလိုက် ဦးစားပေးလုပ်ငန်းများ

ကဏ္ဍအလိုက် ဦးစားပေးလုပ်ငန်းချုပ်စာယာ

ကဏ္ဍ	ဦးစားပေး အဆင့်	လုပ်ငန်းအမျိုးအစား	အဆိုပြုသူ(အမှန်ဖြစ်ရန်)			ခုနှစ်	ထောက်ပံ့မည့်အဖွဲ့အစည်း (သို့) ဌာန	မှတ်ချက်
			ကျား	မ	ကျား+မ			
အခြေခံအဆောက်အအုံကဏ္ဍ (လမ်း/တံတား/ရေလိုချော/ဇီလင်/ခရ)	၀	ရွာသူရွေးချယ်ကာ အလုပ်လုပ်ခြင်း			✓	၂၀၁၄	၉၅၈	
	၂	ရွာသူရွေးချယ်ကာ အလုပ်လုပ်ခြင်း			✓	၂၀၁၄	၉၅၈	
	၃	ရွာသူရွေးချယ်ကာ အလုပ်လုပ်ခြင်း			✓	၂၀၁၄	၉၅၈	
	၄	ရွာသူရွေးချယ်ကာ အလုပ်လုပ်ခြင်း			✓	၂၀၁၄	၉၅၈	
	၅	ရွာသူရွေးချယ်ကာ အလုပ်လုပ်ခြင်း			✓	၂၀၁၄	၉၅၈	
လူမှုဖွံ့ဖြိုးရေးကဏ္ဍ (ပညာရေး/ ကျန်းမာရေး နှင့် ဆိုင်ခသာအဆောက်အအုံများနှင့် အခြေခံအဆောက်အအုံများ)	၀	ရွာသူရွေးချယ်ကာ အလုပ်လုပ်ခြင်း			✓	၂၀၁၄	၉၅၈	
	၂							
	၃							
	၅							
သက်မွေးဝမ်းကျောင်းကဏ္ဍ (ပိုက်လိုချော/ ဝေဖန်ခြင်း နှင့် ဆိုင် ခသာ အဆောက်အအုံများ နှင့် အခြေခံ လိုအပ်ချက်များ)	၀	ရွာသူရွေးချယ်ကာ အလုပ်လုပ်ခြင်း	✓			၂၀၁၄	၉၅၈	
	၂							
	၃							
	၄							
	၅							
သဘာဝဘေးအန္တရာယ် လျော့ပါးရေး ကဏ္ဍ	၀							
	၂							
	၃							
	၄							
	၅							
အခြေခံကဏ္ဍ (ရွာသူရွေးချယ်ကာ အလုပ်လုပ်ခြင်း နှင့် အဆောက်အအုံများ ဖော်ထုတ်ခြင်း/အခြေခံအဆောက်အအုံများ)	၀							
	၂							
	၃							
	၄							
	၅							