

ပြည်ထောင်စုသမ္မတမြန်မာနိုင်ငံတော်အစိုးရ  
စိုက်ပျိုးရေး၊ မွေးမြူရေးနှင့် ဆည်မြောင်းဝန်ကြီးဌာန  
ကျေးလက်ဒေသဖွံ့ဖြိုးတိုးတက်ရေးဦးစီးဌာန  
နေဖြူမြို့နယ်

လူထုဗဟိုပြုစီမံကိန်း (ဒုတိယနှစ်စက်ဝန်း)

National Community Driven Development Project  
(NCDDP)



ကျေးရွာဖွံ့ဖြိုးရေးအစီအစဉ်  
Village Development Plan (VDP)  
ဝါးရုံချောင်းချောင်းဖျားကျေးရွာ၊ သပြေအုပ်စု

ဓာတ်ကား

- ၁။ မြို့နယ်မြေပုံ
- ၂။ ကျေးရွာအုပ်စုမြေပုံ
- ၃။ ကျေးရွာအုပ်စုတွင်ပါဝင်သောကျေးရွာများစာရင်း
- ၄။ ကျေးရွာသမိုင်းကြောင်း
- ၅။ လူထုပူးပေါင်းပါဝင်သော လူမှုဆန်းစစ်ခြင်းနှင့် အကဲဖြတ်ခြင်းလုပ်ငန်းစဉ်(PSA/PRA)  
အကျဉ်းချုပ်ဇယား
- ၆။ ကျေးရွာဖွံ့ဖြိုးရေးအစီအစဉ်အတွက် အသုံးပြုခဲ့သောPRA tools များနှင့် တစ်ခုချင်းစီအတွက်  
သုံးသပ်ချက်များ
  - ၆.၁။ ကျေးရွာလူမှုရေးနှင့်အရင်းအမြစ်ပြမြေပုံ(Social and Resource Map)
  - ၆.၂။ ရာသီခွင်ပြ -ပြက္ခဒိန်(Seasonal Calender)
  - ၆.၃။ ဥစ္စာဓနကြွယ်ဝမှုအဆင့်သတ်မှတ်ခြင်း(Wealth Ranking)
  - ၆.၄။ ကျား-မပင့်ကူအိမ်သုံးသပ်ခြင်း(Spider Diagram)
  - ၆.၅။ ပိုင်ဆိုင်မှုသုံးသပ်ခြင်း(Asset Mapping)
  - ၆.၆။ အဖွဲ့အစည်းချိတ်ဆက်မှုဇယား(Venn Diagram)
- ၇။ ကော်မတီဝင်များရွေးချယ်ခြင်းနှင့်ကျေးရွာဖွံ့ဖြိုးရေးအစီအစဉ်ဆောင်ရွက်မှု မှတ်တမ်းခါတ်ပုံများ
- ၈။ ကျေးရွာကော်မတီဝင်များစာရင်း
- ၉။ ကျေးရွာအခြေခံအချက်အလက် ပုံစံ ၈-၁(PC-1)
- ၁၀။ စီမံကိန်းစက်ဝန်းအချိန်ဇယား ပုံစံ ၈-၂(PC-2)
- ၁၁။ ကျေးရွာဖွံ့ဖြိုးရေးဦးစားပေးအစီအစဉ် ပုံစံ ၈-၃(PC-3)
- ၁၂။ ကျေးရွာအခြေခံအချက်အလက် ပုံစံ ၈-၁(PC-1)
- ၁၃။ စီမံကိန်းစက်ဝန်းအချိန်ဇယား ပုံစံ ၈-၂(PC-2)
- ၁၄။ ကျေးရွာဖွံ့ဖြိုးရေးဦးစားပေးအစီအစဉ် ပုံစံ ၈-၃(PC-3)
- ၁၅။ ကျေးရွာပထမအကြိမ် အစည်းအဝေးမှတ်တမ်း
- ၁၆။ ကျေးရွာဒုတိယအကြိမ် အစည်းအဝေးမှတ်တမ်း
- ၁၇။ ကဏ္ဍအလိုက်ဦးစားပေးဖွံ့ဖြိုးရေးလုပ်ငန်းစဉ်များ



# မြို့နယ်မြေပုံ

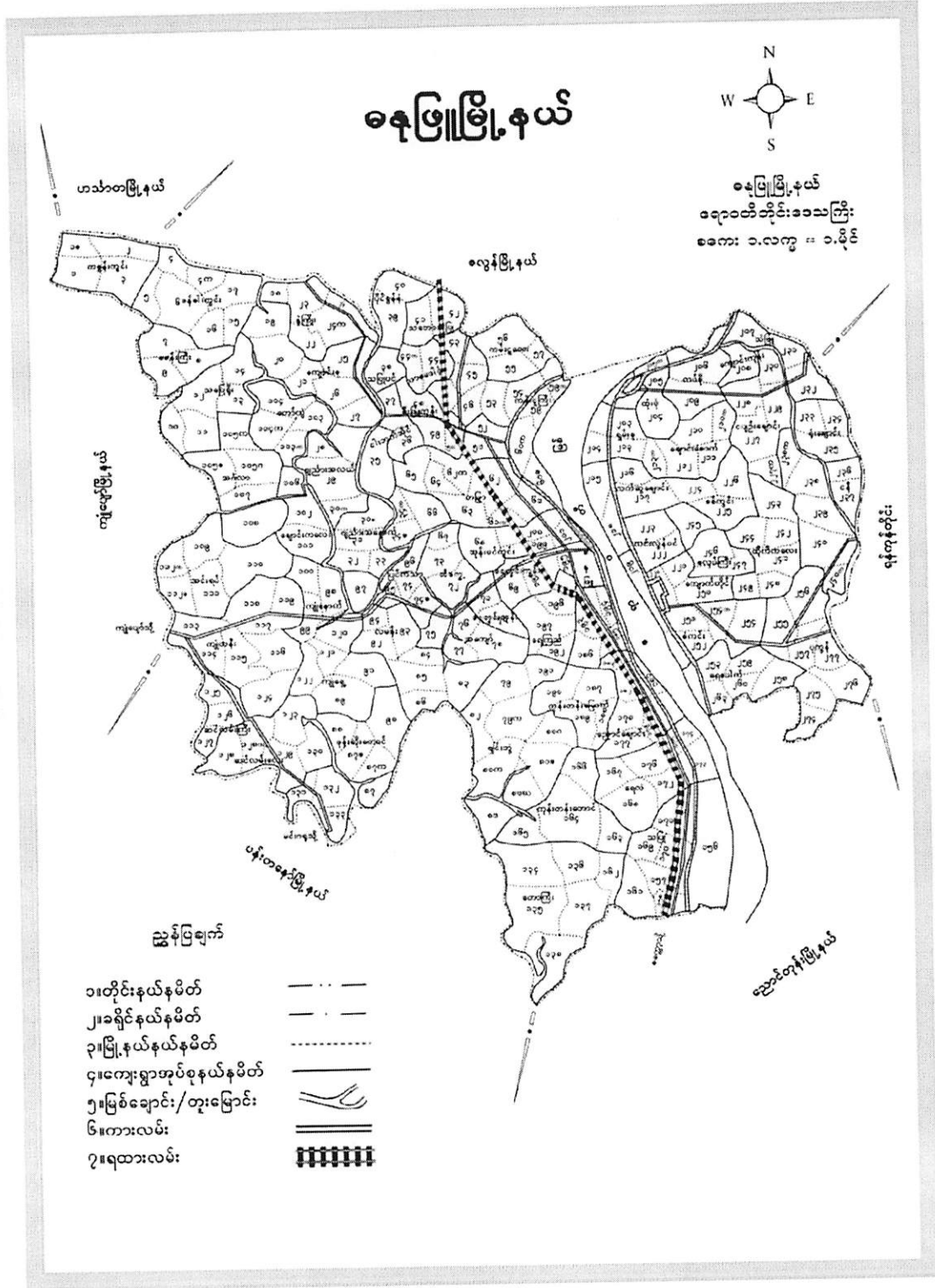



# ကျေးရွာအုပ်စုမြေပုံ(ကျေးရွာတည်နေရာ)

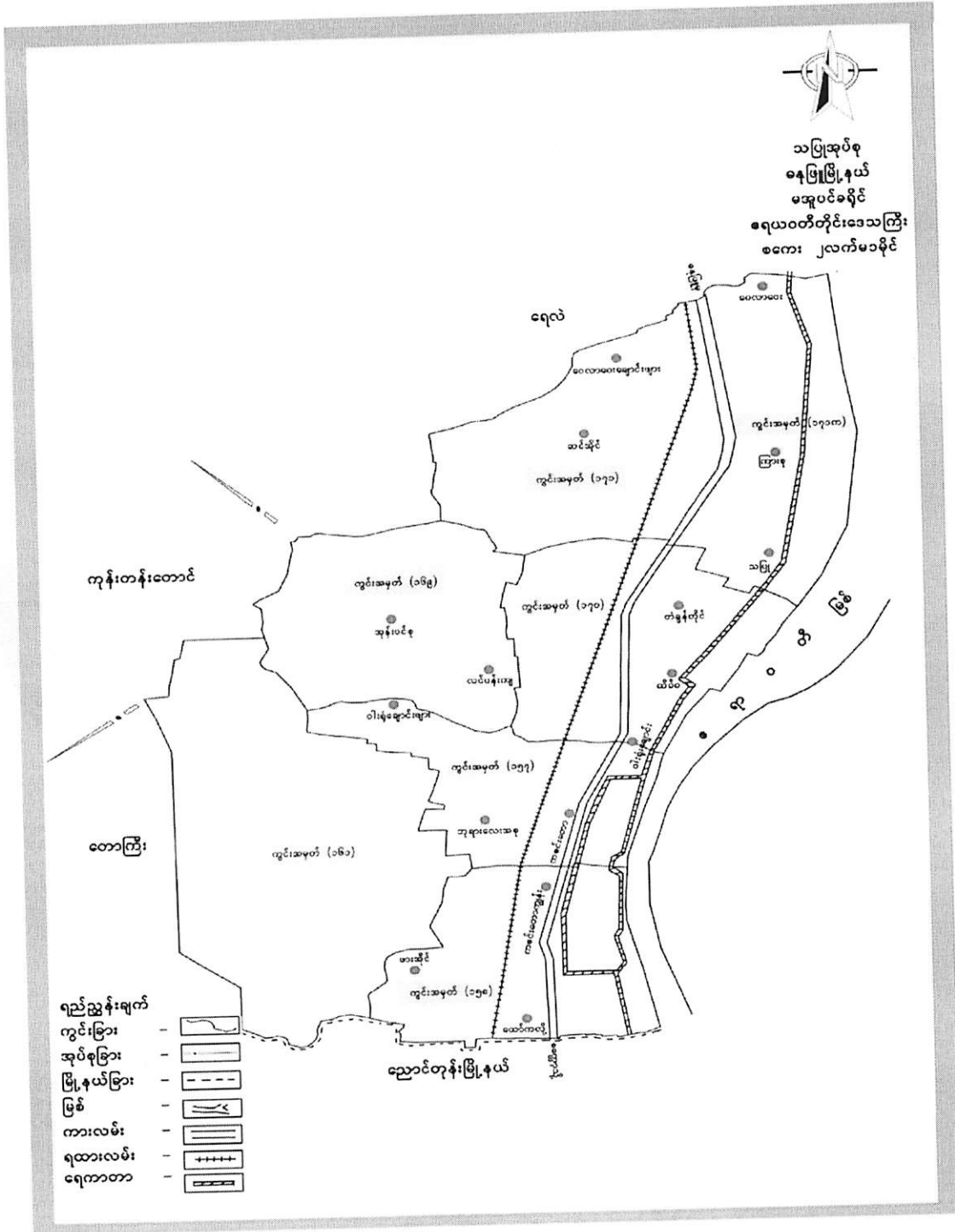



၃။

အုပ်စုတွင်ပါဝင်သော ကျေးရွာများစာရင်း

စဉ်	ကျေးရွာအမည်	အိမ်ထောင်စု	ကျား	မ	လူဦးရေစုစုပေါင်း	မှတ်ချက်
၁။	သပြေ	၁၉၂	၃၈၈	၃၈၆	၇၇၄	
၂။	တံခွန်တိုင်	၅၉	၈၅	၉၈	၁၈၃	
၃။	ကြားစုအနောက်	၉၃	၁၄၆	၁၇၁	၃၁၇	
၄။	ဝေလာဝေး	၉	၂၁	၂၃	၄၄	
၅။	ဝေလာဝေးချောင်းဖျား	၆၁	၁၃၁	၁၃၄	၂၆၅	
၆။	ကြားစုအရှေ့	၁၃၆	၂၀၁	၂၂၅	၄၂၆	
၇။	ထိပ်ဝ	၁၃၁	၂၇၄	၂၈၈	၅၆၂	
၈။	ဝါးရုံချောင်းရွာမ	၁၅၃	၂၆၇	၃၀၄	၅၇၁	
၉။	ဝါးရုံချောင်းချောင်းဖျား	၁၄၈	၃၀၆	၃၂၄	၆၃၀	
၁၀။	ဆင်အိုင်	၁၅	၃၁	၃၇	၆၈	
၁၁။	ထော်ကလို့	၃၈	၆၄	၉၁	၁၅၅	
၁၂။	ကင်းတောကျွန်း	၉၃	၁၈၉	၁၉၈	၃၈၇	
၁၃။	ကင်းတောရွာမ	၉၀	၁၇၃	၁၉၉	၃၇၂	
၁၄။	ဘုရားလေးအစု	၃၉	၆၅	၇၄	၁၃၉	
၁၅။	လင်းဗန်းကျ	၇၅	၁၆၇	၁၆၂	၃၂၉	
၁၆။	အုန်းပင်စု	၂၉	၅၈	၅၆	၁၁၄	
၁၇	ဖားအိုင်	၁၂၀	၂၅၀	၂၄၉	၄၉၉	





# ကျေးရွာသမိုင်းကြောင်း

ဝါးရုံချောင်း ချောင်းဖျားကျေးရွာသည် ခန့်ဖြူမြို့၏တောင်ဘက် အဝေးပြေးကားလမ်းမကြီး၏ အနောက်ဘက်တွင်တည်ရှိပါသည်။ ဝါးရုံချောင်းချောင်းဖျားကျေးရွာသည် ကရင်နှင့် ဗမာလူမျိုးများ နေထိုင်ကြပြီး ဗုဒ္ဓဘာသာကိုးကွယ်ကြသူများလည်း ဖြစ်ပါသည်။

သပြေကျေးရွာအုပ်စု၊ ဝါးရုံချောင်း ချောင်းဖျားကျေးရွာသည်ဝါးရုံချောင်းရွာမကြီး၏အဖျားတွင်တည်ရှိပါသည်။ ဝါးရုံချောင်းရွာမကြီးသည် ချောင်းတစ်လျှောက်တွင် ဝါးရုံပင်များထူထပ်စွာ ပေါက်ရောက်နေပါသည်။ ဝါးရုံချောင်း ချောင်းဖျားကျေးရွာသည် ရွာတစ်ရွာ၏အဖျားလည်းဖြစ် ရွာ၏ အဖျားတစ်လျှောက်တွင် ဝါးရုံပင်များလည်းရှိပြီး၊ ချောင်းတစ်လျှောက်၏အဖျားလည်း ဖြစ်သည်။ ထို့ကြောင့် ဝါးရုံချောင်းရွာမ၏ အဖျားတွင်တည်ရှိသောကြောင့် ဝါးရုံချောင်း ချောင်းဖျားဟု ခေါ်တွင်ခြင်း ဖြစ်သည်။ဝါးရုံချောင်း ချောင်းဖျားတွင် ယနေ့တိုင် စည်းလုံးညီညွတ်စွာဖြင့် အေးအတူ ပူအမျှ အတူတကွနေထိုင်ပြီး ဘာသာသာသနာထွန်းကားစွာဖြင့် ရပ်တည်နေထိုင်ကြသည်။ ထို့ကြောင့် ရှေးနှစ်ပေါင်းများစွာမှ ယနေ့တိုင် ဝါးရုံချောင်း ချောင်းဖျားဟု ထာဝရခေါ်တွင်စေကြသည်။

ဦးဆောင်ဆွေးနွေးသူ - ဦးတင်ကဲ  
ကျား (၁၂) ဦး  
မ (၅) ဦး

လူထုဗဟိုဖြူ စီမံကိန်း

ဝါးရုံချောင်းချောင်းဖျားကျေးရွာ၏ လူထုပူးပေါင်းပါဝင်သောလူမှုဆန်းစစ်ခြင်းနှင့်အကဲဖြတ်ခြင်းလုပ်ငန်းစဉ်  
ဒုတိယနှစ်စက်ဝန်း (PSA/PRA) အကျဉ်းချုပ်

စဉ်	အကြောင်းအရာ	ရက်စွဲ	ဦးတည်အုပ်စု	တက်ရောက်သူ			အဓိကဆွေးနွေးချက်များ
				ကျား	မ	ပေါင်း	
၁	ကျေးရွာသမိုင်းကြောင်း (Village History)	၃.၉.၂၀၁၉	ကျေးရွာအကြောင်းကိုသိ သောရပ်မိရပ်ဖ (အမျိုးသား၊သမီး)များ ကျေးရွာအုပ်ချုပ်ရေးမှူး	၆၀	၄၁	၁၀၂	ကျေးရွာလူမှုစီးပွားအုပ်စုများခွဲခြား သတ်မှတ်နိုင်ရေးအတွက်အခြေခံ နန်းများကိုရွာသူရွာသားများနှင့်အ တူဆွေးနွေး၍အများသဘောတူသုံး ဖြတ်သတ်မှတ်ခြင်း။
၂	ကျေးရွာလူမှုရေး၊ စီးပွားရေးအရင်းမြစ်ပြမြေပုံ (Social and Resource Map)	၃.၉.၂၀၁၉	ကျေးရွာသူ/သားများနှင့် မြေပုံရေးဆွဲတက်သူ ကော်မတီဝင်အချို့နှင့် ကျေးရွာကြောင်းကိုနံ့နံ့ စပ်စပ်သိသောလူငယ် လေးများ	၆၀	၄၁	၁၀၂	ကျေးရွာစီးပွားရေးအရင်းအမြစ်များ၊ လမ်းပန်းဆက်သွယ်ရေးအခြေအနေ နာ၊ သောက်သုံးရေရရှိမှု၊ ပညာရေး၊ကျန်းမာရေးလိုအပ်ချက်၊ အလုပ်အကိုင်အခွင့်အလမ်းဖန်တီး နိုင်မှုများကိုဆွေးနွေးခြင်း။
၃	ရာသီခွင်ပြကွဲဒီနံ (Seasonal Calendar)	၃.၉.၂၀၁၉	ကော်မတီဝင်များ(ကျား၊ မ)တောင်သူလယ်သမား၊ လက်လုပ်လက်စား၊ ဈေးသည်များနှင့်လယ် လုပ်သားများ (အမျိုးသား၊အမျိုးသမီး)	၆၀	၄၁	၁၀၂	ကျေးရွာတွင် ရာသီအလိုက် လုပ်ကိုင်ဆောင်ရွက်နေသောအလုပ် အကိုင်များ၊ ဝင်ငွေရရှိမှုများ၊ နှင့် ပွဲတော်ရက်များအကြောင်းဆွေးနွေး ခြင်း
၄	ချမ်းသာကြွယ်ဝမှု အဆင့်ခွဲခြားဥပမာပြဇယား (Wealth Ranking)	၃.၉.၂၀၁၉	ကျေးရွာသူ/သားများနှင့် အုပ်ချုပ်ရေးမှူး၊ ကော်မတီဝင်များ	၆၀	၄၁	၁၀၂	ကျေးရွာအတွင်းရှိဥစ္စာနေပိုင်ဆိုင်မှု အားအဆင့်ခွဲခြားခြင်း။
၅	အဖွဲ့အစည်းချိတ်ဆက်ပြမြေပုံ (Venn Diagram)	၃.၉.၂၀၁၉	ကျေးရွာအတွင်းရှိအဖွဲ့ စည်းများ၊ ကျေးရွာသူ၊ကျေးရွာ သားများ	၆၀	၄၁	၁၀၂	ကျေးရွာအတွင်းရှိလက်ရှိဖွဲ့စည်းထ ားသောအဖွဲ့ အစည်းများနှင့် ချိတ်ဆက်ပြီးလုပ်ဆောင်နေသည့်အား ဆွေးနွေးခြင်း။
၆	ပိုင်ဆိုင်မှုအရင်းအမြစ် (Access to control over)	၃.၉.၂၀၁၉	ကျေးရွာသူ/သားများ	၆၀	၄၁	၁၀၂	အမျိုးသားနှင့်အမျိုးသမီးများပိုင်ဆိုင် မှုအရင်းအမြစ်များ
၇	အမျိုးသား၊ အမျိုးသမီးအခြေအနေသုံးသပ် ချက်ပြမြေပုံ (Spider Web)	၃.၉.၂၀၁၉	ကျေးရွာသူ/သားများ	၆၀	၄၁	၁၀၂	ကျေးရွာအတွင်းရှိအမျိုးသား၊ အမျိုးသမီးများ၏ စွမ်းဆောင်ရည်အပိုင်း၊ ပညာရေး၊ အလုပ်အကိုင်၊ ခေါင်းဆောင်မှု၊ ရပ်ရေးရွာရေးပူးပေါင်းပါဝင်မှုနှင့် အလုပ်အကိုင်အခွင့်အလမ်းများ အားအမျိုးသား၊အမျိုးသမီး နှိုင်းယှဉ်ဆွေးနွေးခြင်း။

၈	ကျေးရွာ၏ (၅) နှစ်စဉ်စားပေးဖွံ့ဖြိုးရေးအစီ အစဉ် (Metric Ranking)	ဒီဇင်ဘာ ၅	ကျေးရွာသူ/သားများ၊ ကော်မတီဝင်များ၊ ရပ်မိရပ်ဖများ၊ ကျေးရွာအတွင်းရှိအဖွဲ့အ စည်းများ။	၄၉	၃၈	ကျေးရွာအတွက်လိုအပ်သောအခ ဆောက်အဦးပိုင်းဆိုင်ရာနှင့် စီးပွားရေးလူမှုရေးနှင့်ကျန်းမာရေး အတွက် လုပ်ဆောင်ချင်သောလုပ်ငန်းများ၊ လုပ်ဆောင်မည့်သူများအား ကြိုတင်ဆွေးနွေးခြင်း။
၉	ကျေးရွာအုပ်စု၏ ဖွံ့ဖြိုးရေးအစီအစဉ်ပြဇယား (VTDP)	ဒီဇင်ဘာ ၁၀	ကျေးရွာအုပ်စု ကော်မတီဝင်များ။	၃၅	၂၉	ကျေးရွာအုပ်စုအတွက် ပိုမို၍အရေးကြီးသောလုပ်ငန်းများ ကိုဦးစားပေးအဆင့်သတ်မှတ်ကာ အရင်ဆုံးပြုလုပ်ရန် ဆွေးနွေးခြင်း။



**ပညာရေး**

ကျေးရွာတွင် မူလတန်းကျောင်းရှိ၍ အုပ်စုတွင်အထက်တန်း ကျောင်းရှိသောကြောင့် ပညာသင်ကြားရာတွင် လက်လှမ်းမှီမှုရှိပါသည်။

**ကျန်းမာရေး**

ဝါးရုံးချောင်းချောင်းဖျားကျေးရွာတွင် ဆေးပေးခန်းမရှိပါ။ အုပ်စုတွင် ကျေးလက် ဆေးပေးခန်းရှိသော်လည်း ကျန်းမာရေးမှူးမရှိသောကြောင့် ကျန်းမာရေးပြဿနာများ ဖြစ်ပေါ်လာ ပါက နေဖြူဆေးရုံများနှင့် ပြင်ပဆေးခန်းများသို့သွားရောက် ကုသရပါသည်။

**အနှစ်ချုပ်**

ဝါးရုံးချောင်းချောင်းဖျားကျေးရွာတွင် ရာသီအလိုက်အလုပ်များနှင့် ရေလုပ်ငန်းကိုသာ အဓိကလုပ်ကိုင်ကြပြီး ကျေးရွာ၏ ကျန်းမာရေးတွင် လက်လှမ်းမှီမှု အားနည်းနေပါသည်။

ပါဝင်ဆွေးနွေးသူ - ကျား( ၁၀) ဦး၊ မ(၂၀)

လူ့ထုလုပ်ပိုင်း ဝိသေသနည်း

၂။ နေဖြူမြို့နယ်၊ သပြေအုပ်စု၊ ဝါးရုံချောင်းချောင်းဖျားကျေးရွာ၏ ရာသီခွင်ပြဇယား

ရာသီခွင်ပြဇယား (Seasonal Calendar)											
အခြေခံအချက်အလက်	ဧပြီ	မေ	ဇွန်	ဇူလိုင်	ဇူလိုင်	စက်တင်ဘာ	အောက်တိုဘာ	နိုဝင်ဘာ	ဒီဇင်ဘာ	ဇန်နဝါရီ	ဖေဖော်ဝါရီ
ရာသီဥတု											
နိမ့်ကျိုးရေ	၆၆၆										
ဝေ့ရေ											
လျှပ်မာရေ											
ပွဲကော်ကုန်ပ											
လမ်းပန်းဆက်သွယ်ရေး											
လုပ်ငန်းအာဇာနည်ချိန်											
သောက်သုံးရေ											

ဆွေးနွေးခြင်းနှင့်ဆန်းစစ်ခြင်း

ဝါးရုံချောင်းချောင်းဖျားကျေးရွာတွင် နယုန်လစပါးစိုက်ပျိုးပြီး သီတင်းကျွတ်လတွင် ရိတ်သိမ်းကြပါသည်။ နတ်တော်နှင့် ပြာသိုလများတွင်ပဲများစိုက်ပျိုးပြီး တပို့တွဲနှင့် တပေါင်းလများတွင်ပဲများရိတ်သိမ်းကြပါသည်။ ထိုလများတွင်နေ့စားလုပ်ကိုင်သူများအနေဖြင့် ဝင်ငွေကောင်းမွန်သောလများဖြစ်ပါသည်။ ဝါဆို၊ ဝါခေါင်လများတွင်ငါးဖမ်းခြင်း၊ ပိုက်ချခြင်းစသည့် တံငါလုပ်ငန်းများကို လုပ်ကိုင်ကြရပါသည်။

ဝါဆိုလတွင် လေပြင်းများတိုက်ခတ်သောလဖြစ်ပြီး ဝါခေါင်နှင့်တော်သလင်းလများတွင် မိုးကြီးနိုင်ပါသည်။ သောက်သုံးရေအဖြစ် ကန်ရေကိုသာသောက်သုံးကြပြီး မိုးရာသီတွင်မိုးရေခံ၍ သောက်သုံးကြပါသည်။

လမ်းပန်းဆက်သွယ်ရေးအနေဖြင့် နွေရာသီနှင့်ဆောင်းရာသီတွင် သွားလာရေးအနည်းငယ်ခက်ခဲပြီး မိုးရာသီတွင်အရမ်းခက်ခဲပါသည်။ ရာသီအလိုက်ပွဲတော်များအနေဖြင့် တန်ခူးလတွင်သက်ကြီးပူဇော်ပွဲ၊ ကဆုန်လတွင်ညောင်ရေသွန်းပွဲ၊ တော်သလင်းလတွင်စခန်းပွဲ၊ သီတင်းကျွတ်လတွင်ဆွမ်းကြီးလောင်းပွဲနှင့် တန်ဆောင်းမုန်းလတွင် ကထိန်ပွဲနှင့် ပြာသိုလတွင် မဟာဒုတ်ပွဲများကိုရွာလုံးကျွတ်ဆင်နွှဲကြပါသည်။

ဝါဆို၊ ဝါခေါင်နှင့် တော်သလင်းလများသည် အလုပ်အကိုင်များရှားပါးသောကြောင့် လုပ်ငန်းအားလပ်သောလများဖြစ်ပါသည်။

အနှစ်ချုပ်

ဝါးရုံချောင်းချောင်းဖျားကျေးရွာသည် တံငါနှင့်လယ်ယာစိုက်ပျိုးရေးကိုသာ အဓိကလုပ်ကိုင်ကြပါသည်။ ဝင်ငွေအနေဖြင့် စိုက်ပျိုးရေးလုပ်ကိုင်သောလများတွင်သာ ဝင်ငွေကောင်းမွန်ကြပါသည်။ ရာသီဥတုအလိုက်ပွဲတော်များကို တစ်ရွာလုံး ပျော်ရွှင်စွာ ပါဝင်ဆင်နွှဲကြပါသည်။

ပါဝင်ဆွေးနွေးသူ - ကျား (၁၀)ဦး၊ မ (၁၀)ဦး

၃။ နေဖြူမြို့နယ်၊ သပြေအုပ်စု၊ ဝါးရုံချောင်းချောင်းဖျားကျေးရွာ၏ ဥစ္စာနေကြွယ်ဝမှုဇယား

သပြေအုပ်စု - ဥစ္စာနေကြွယ်ဝမှုဇယား		ဝါးရုံချောင်းချောင်းဖျားကျေးရွာ	
အမျိုးအစား	သတ်မှတ်ချက်	အိမ်ထောင်စုအရေအတွက်	ရာခိုင်နှုန်း
ချယ်သာသောအုပ်စု ၇	တိုက်၊ အိမ်၊ ဆိုင်ကမ်း၊ တီးအိမ်၊ ရိုက်ခွေ၊ လယ် ပဉ္စာစက၊ ဝှံး၊ ထမီး၊ ကထက်တံ၊ တညာ သိင်္ဃီ ကျောင်းသား ခွဲ၊ လယ်ယာသုံးစက် ခွဲ၊ စီးပွားတိုင်ခွဲ	၂၆	၁၆.၆%
ဒာယယ်ဒာသောအုပ်စု ၉	ဆွတ်ဖိုး၊ ပျဉ်ထောင်၊ ဆိုင်ကမ်း၊ တီးအိမ်၊ လယ် ခမာ (၅) စက၊ ကထက်တံ၊ ကထက်တံခွဲ၊ မွေးဖွားရေး၊ ကိုယ်ခွဲ	၆၆	၄၂%
နွမ်းပါးသောအုပ်စု ၇	ခေါ်ထုတ်ကား၊ အိမ်ကျပ်၊ တံငါ၊ ရေစား၊ စိုက်ပျိုးခြင်း မရှိ၊ ငြိမ်းနွဲ့၊ ကလေးသယ်များကို ကပ်ခြင်း မပါသောကြောင့်၊ ကျေး၊ ကလေး၊ မထုတ်ပို့၊ နွမ်းပါးမှု ကပ်ကလေးများမှာ အိမ်အိမ်မရှိနှင့် ပင် ကလေးပျံပေါင်း ၆၀၀၊ စားဝတ်၊ ရေချိုး၊ ခြေစွမ်းခြင်းများ၊ ကျား၊ ကျေး၊ ကတုတ်တောင်၊ များစွာ ကြွယ်ဝမှု မရှိ၊ ကလေးပျံပေါင်း ၆၀၀၊ စားဝတ်၊ ရေချိုး၊ ခြေစွမ်းခြင်းများ မရှိပါ။	၆၅	၄၁.၄%
စုစုပေါင်း	စုစုပေါင်း	၁၅၇ ဖွဲ့	၁၀၀%

ဆွေးနွေးခြင်းနှင့်ဆန်းစစ်ခြင်း

ကျေးရွာတွင် ချမ်းသာသောအုပ်စု၊ အလယ်အလတ်အုပ်စု၊ နွမ်းပါးသောအုပ်စုဟူ၍ သုံးမျိုး ရှိပါသည်။ ချမ်းသာသော အိမ်ထောင်စုမှာ (၂၆) အိမ်ထောင်စုရှိပြီး အလယ်အလတ်အိမ်ထောင်စု များသည် ကိုယ်ပိုင်လုပ်ငန်းအသင့်အတင့်ရှိပြီး ငွေကြေးအနည်းငယ် အဆင်ပြေကြပါသည်။ သွပ်မိုး ပျဉ်ထောင်အိမ်များကို ပိုင်ဆိုင်ကြပါသည်။ နွမ်းပါးသော အိမ်ထောင်စုများသည် ကိုယ်ပိုင်လုပ်ငန်း မရှိခြင်း ဝင်ငွေထွက်ငွေမမျှခြင်းများနှင့် ဝါးအိမ် ဝန်ခိုးများသာပိုင်ဆိုင်ကြပါသည်။ အလယ်အလတ် အိမ်ထောင်စု (၆၆) အိမ် (၄၂%) ရှိပြီး၊ နွမ်းပါးအိမ်ထောင်စု (၆၅) အိမ် (၄၁%) ရှိပါသည်။ ဝါးရုံချောင်း ချောင်းဖျားကျေးရွာတွင် အလယ်အလတ်အိမ်ထောင်စုနှင့် နွမ်းပါးသောအိမ်ထောင်စုများပြားပြီး လယ်ယာမြေမရှိသောကြောင့် နေ့စားလုပ်များကိုလုပ်ကိုင်ကြရပါသည်။

အနှစ်ချုပ်

လယ်ပိုင်ဆိုင်သော အိမ်ထောင်စုနည်းပါးပြီး ကိုယ်ပိုင်လုပ်ငန်းမရှိ၊ နေ့စားလုပ်ကိုင်ရသော အိမ်ထောင်စုများခြင်း၊ အလုပ်အကိုင်အခွင့်အလမ်းနည်းပါးခြင်းများကြောင့် အခြားဒေသများသို့ သွားရောက် လုပ်ကိုင်နေကြသောအိမ်ထောင်စုများရှိပါသည်။

ပါဝင်ဆွေးနွေးသူ - ကျား (၁၅) ဦး၊ မ (၁၂) ဦး



၄။ ဇနဖြူမြို့နယ်၊ သပြေအုပ်စု၊ ဝါးရုံချောင်းချောင်းဖျားကျေးရွာ၏အဖွဲ့အစည်းချိတ်ဆက်ပြဇယား

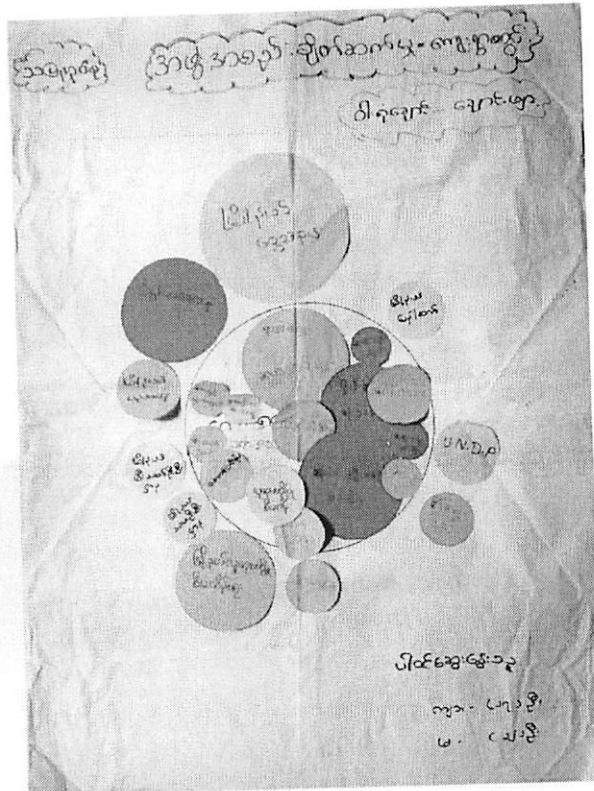

ဆွေးနွေးခြင်းနှင့်ဆန်းစစ်ခြင်း

ဝါးရုံချောင်းချောင်းဖျားကျေးရွာအတွင်းရှိ ရာအိမ်မှူး၊ ဆယ်အိမ်မှူးများသည် ကျေးရွာတွင်း အဖွဲ့အစည်းများနှင့် တိုက်ရိုက်ချိတ်ဆက်ဆောင်ရွက်ပါသည်။

ရပ်မိရပ်ဖ၊ ဂေါပကာဝတ်အသင်း ၊ လူငယ်အဖွဲ့များသည် ရွာ၏လူမှုရေး လုပ်ငန်းများတွင် အဓိကပူးပေါင်းပါဝင်ဆောင်ရွက်ပါသည်။

လယ်သမားများကိုချေးသော လယ်၊ စိုက်ပျိုးရေးအဖွဲ့၊ ဝက်သမ၊ အောင်ဝင်းဗိုလ်အဖွဲ့သည် မြို့နယ်သက်ဆိုင်ရာဌာနများနှင့်ချိတ်ဆက်ဆောင်ရွက်ပါသည်။ UNDP အဖွဲ့အမျိုးသမီးရေးရာအဖွဲ့၊ မီးသတ်အဖွဲ့သည် မြို့နယ်သက်ဆိုင်ရာဌာနများနှင့် ဆက်သွယ်ဆောင်ရွက်ပါသည်။

ကျေးရွာအတွင်းအုပ်ချုပ်ရေးအဖွဲ့ နှင့် လူထုဗဟိုပြုစီမံကိန်း(ကျေးရွာစီမံခန့်ခွဲမှု) အဖွဲ့သည် ကျေးရွာအတွင်းရှိသော အဖွဲ့အစည်းများ နှင့်ဖွံ့ဖြိုးရေးလုပ်ငန်းများကို အဓိကဦးဆောင် လုပ်ကိုင်သည်။ ကျောင်းကော်မတီအဖွဲ့သည် ကျောင်းနှင့်ပတ်သတ်သော ကိစ္စရပ်များကို အုပ်ချုပ်ရေးအဖွဲ့မှတစ်ဆင့် မြို့နယ်ပညာရေးမှူးရုံးသို့ ချိတ်ဆက်ဆောင်ရွက်ပေးပါသည်။ စာကြည့်တိုက်အဖွဲ့သည် မြို့နယ်ပြန်ဆက်ရုံးနှင့် ဆက်သွယ်ဆောင်ရွက်ပါသည်။

အနှစ်ချုပ်

ဝါးရံချောင်းချောင်းဖျားကျေးရွာတွင် အမျိုးသားများသည် အဖွဲ့အစည်းများတွင် ပါဝင်မှု များနေပြီး အမျိုးသမီးများအားနည်းနေသည်ကိုတွေ့ရပါသည်။အဖွဲ့အစည်းချိတ်ဆက်မှုများကို ပြသခြင်း၊ ဆွေးနွေးခြင်းဖြင့် သဘာဝအန္တရာယ်များကျရောက်ပြီး ကူညီကယ်ဆယ်ရေးလုပ်ငန်းများ ပြုလုပ်ရန် မည်သို့ချိတ်ဆက်ဆောင်ရွက်ရမည်၊ သက်ဆိုင်ရာအစိုးရဌာနများနှင့် ချိတ်ဆက်မှုများကို လည်း သိရှိနားလည်လာနိုင်ပါသည်။

ပါဝင်ဆွေးနွေးသူ - ကျား (၁၇)ဦး၊ မ (၁၂)ဦး



၅။ နေဖြူမြို့နယ်၊ သပြေအုပ်စု၊ ဝါးရုံချောင်းချောင်းဖျားကျေးရွာ၏ အရင်းအမြစ်ထိန်းချုပ်မှုပုံ

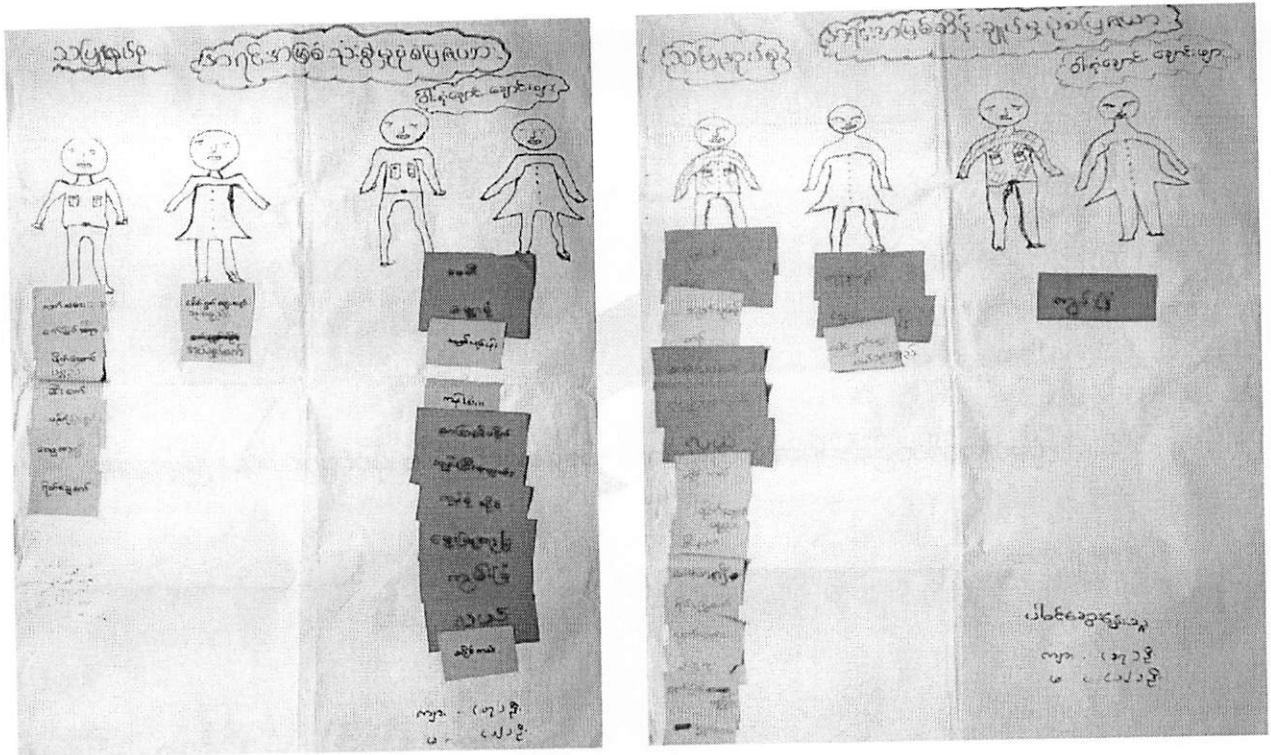

ဆွေးနွေးခြင်းနှင့်ဆန်းစစ်ခြင်း

ဝါးရုံချောင်းချောင်းဖျားကျေးရွာတွင် အမျိုးသမီးများသီးသန့် သုံးစွဲသောအရင်းအမြစ်များမှာ ခေါင်းရွက်ဈေးသည်သုံးပစ္စည်းနှင့် အပ်ချုပ်စက်ဖြစ်သည်။ အမျိုးသားများသီးသန့် သုံးစွဲသော အရင်းအမြစ်မှာမီးစက်၊ ပန်းရံသုံးပစ္စည်း၊ လယ်သမားသုံးပစ္စည်း၊ စက်ပြင်ပစ္စည်း၊ ဝိုက်ထောင်ပစ္စည်း၊ ထော်လာဂျီနှင့် ရိတ်ချွေစက် ဖြစ်သည်။

အမျိုးသား၊ အမျိုးသမီးသုံးစွဲသော အရင်းအမြစ်များမှ စေတီ၊ မွှာရုံ၊ အုတ်လုပ်ငန်း၊ ကန်၊ စာကြည့်တိုက်၊ ဘုန်းကြီးကျောင်း၊ ကုန်စုံဆိုင်၊ မွေးမြူရေးခြံ၊ ကွမ်းခြံ၊ လယ်ဆိုင်ကယ်တို့ဖြစ်သည်။

အမျိုးသမီးသီးသန့်ထိန်းချုပ်သော အရင်းအမြစ်မှာ ကုန်စုံဆိုင်၊ မွေးမြူရေးခြံနှင့် ခေါင်းရွက်ဈေးသည်သုံးပစ္စည်းတို့ဖြစ်ပြီး အမျိုးသား၊ အမျိုးသမီးထိန်းချုပ်သောအရင်းအမြစ်မှာ ကွမ်းခြံဖြစ်ပါသည်။

ကျန်အရင်းအမြစ်များကို အမျိုးသားများမှ ထိန်းချုပ်ပါသည်။

**အနှစ်ချုပ်**

အမျိုးသမီးများအတွက် အရင်းအမြစ်နည်းပါးနေခြင်း၊ အရင်းအမြစ်များကို အမျိုးသားနှင့် အမျိုးသမီး သုံးစွဲတာခြင်း တူသော်လည်း အမျိုးသားများမှ ပိုမိုထိန်းချုပ်နေပါသည်။

အရင်းအမြစ်များကို အသုံးပြုနိုင်ရန်အတွက် အမျိုးသားများကသာ ဆုံးဖြတ်ချက်ချမှတ်ပါသည်။ အမျိုးသမီးများအား ဆုံးဖြတ်ချက်ချခြင်း၊ အကောင်အထည်ဖော်ခြင်းတို့တွင် အမျိုးသားများနှင့် တန်းတူဆွေးနွေးစေခြင်းဖြင့် အရင်းအမြစ်များအား တန်းတူပိုင်ဆိုင်နိုင်ကြောင်း ဆွေးနွေးခဲ့ပါသည်။

ပါဝင်ဆွေးနွေးသူ - ကျား( ၁၇ )ဦး၊ မ (၁၂) ဦး

လူထုဗဟိုပြု စီမံကိန်း

၆။ နေဖြူမြို့နယ်၊ သပြေအုပ်စု၊ ဝါးရုံချောင်းချောင်းဖျားကျေးရွာ၏ ပင့်ကူအိမ်သုံးသပ်ခြင်း ။

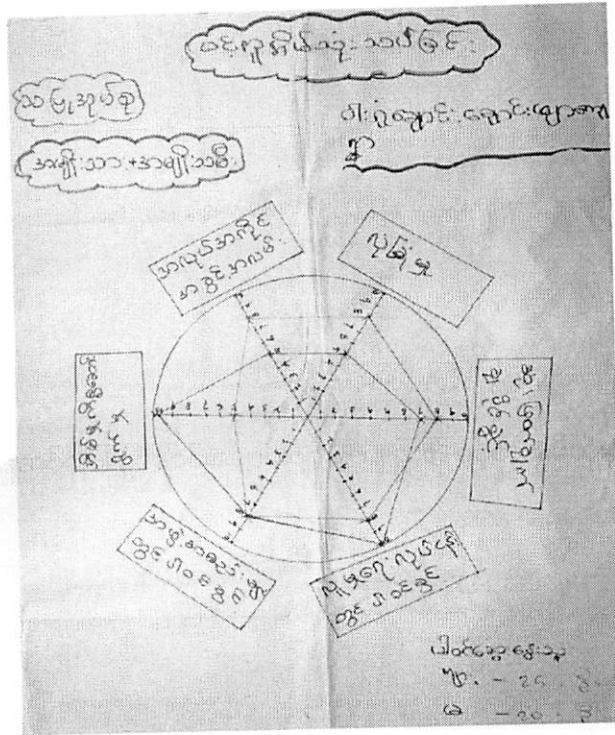

ဆွေးနွေးခြင်းနှင့်ဆန်းစစ်ခြင်း

ဝါးရုံချောင်းချောင်းဖျားကျေးရွာရှိ အမျိုးသားနှင့်အမျိုးသမီးများ၏ ပင့်ကူအိမ်သုံးသပ်ခြင်းတွင် ခေါင်းစဉ်ကြီး(၆)ခုဖြင့် ဆွေးနွေးခဲ့ပါသည်။ ယင်းခေါင်းစဉ်ကြီး(၆)ခုမှာ အဖွဲ့အစည်းများတွင် ပါဝင်ခွင့်၊ လုံခြုံမှု၊ အလုပ်အကိုင်အခွင့်အလမ်း၊ အိမ်မှုကိစ္စဆောင်ရွက်မှု၊ လူမှုရေးလုပ်ငန်း တွင် ပါဝင်ခွင့်၊ ဆုံးဖြတ်ချက်ချပိုင်ခွင့် တို့ဖြစ်ပါသည်။

လုံခြုံမှု

ဝါးရုံချောင်းချောင်းဖျားကျေးရွာ၏လုံခြုံမှုတွင်အမျိုးသား(၈၀)နှင့်အမျိုးသမီး(၅၀) ရာခိုင်နှုန်း ရှိပါသည်။

အဖွဲ့အစည်းများတွင်ပါဝင်ခွင့်

အဖွဲ့အစည်းများတွင်ပါဝင်ခွင့်သည် အမျိုးသား(၈၀)ရာခိုင်နှုန်းနှင့် အမျိုးသမီး(၈၀) ရာခိုင်နှုန်း ရှိပါသည်။

**အလုပ်အကိုင်အခွင့်အလမ်း**

ဝါးရုံချောင်းချောင်းဖျားကျေးရွာရှိ အလုပ်အကိုင်အခွင့်အလမ်းတွင် အမျိုးသား(၈၀) ရာခိုင်နှုန်းရှိပြီး၊ အမျိုးသမီး (၅၀)ရာခိုင်နှုန်းရှိပါသည်။ ကျေးရွာတွင် အမျိုးသမီးလုပ်ကိုင်နိုင်သော အလုပ်အကိုင် အခွင့်အလမ်းနည်းပါးနေပါသည်။

**အိမ်မှုကိစ္စဆောင်ရွက်မှု**

အိမ်မှုကိစ္စဆောင်ရွက်မှုတွင် အမျိုးသားများသည်(၅၀)ရာခိုင်နှုန်းရှိပြီးအမျိုးသမီးများသည် (၁၀၀)ရာခိုင်နှုန်းရှိပါသည်။ အမျိုးသားများသည်အိမ်၏ စားဝတ်နေရေးအတွက် ပင်ငွေရှာဖွေနေရ သောကြောင့် အိမ်မှုကိစ္စဆောင်ရွက်မှုတွင် အားနည်းပါသည်။

**လူမှုရေးလုပ်ငန်းများတွင်ပါဝင်ခွင့်**

လူမှုရေးလုပ်ငန်းများတွင်ပါဝင်ခွင့်တွင် အမျိုးသား(၈၀) ရာခိုင်နှုန်းနှင့် အမျိုးသမီး (၁၀၀) ရာခိုင်နှုန်းရှိပါသည်။အမျိုးသမီးများသည် ကျေးရွာတွင်းရှိ လူမှုရေးလုပ်ငန်းများတွင် ပါဝင်နိုင်မှု အားနည်းပါသည်။

**ဆုံးဖြတ်ချက်ချပိုင်ခွင့်**

ဆုံးဖြတ်ချက်ချပိုင်ခွင့်တွင် အမျိုးသား(၈၀)ရာခိုင်နှုန်းနှင့် အမျိုးသမီး(၇၀)ရာခိုင်နှုန်းရှိပါ သည်။ ဆုံးဖြတ်ချက်ချရာတွင် အမျိုးသားများသည် အမျိုးသမီးများထက်ဦးဆောင်ဆုံးဖြတ်ချက် ချမှတ်သည်ကိုတွေ့ရှိရပါသည်။

**အနှစ်ချုပ်**

ဝါးရုံချောင်းချောင်းဖျားကျေးရွာရှိ အမျိုးသမီးများအနေဖြင့် အလုပ်အကိုင်အခွင့်အလမ်း ၊ လုံခြုံမှုနှင့် ဆုံးဖြတ်ချက်ချပိုင်ခွင့်များတွင် အားနည်းနေပါသည်။ ယခင်ကအမျိုးသမီးများသည် အဖွဲ့အစည်းများတွင်ပါဝင်ခွင့်တွင် (၇၀)ရာခိုင်နှုန်းသာရှိသော်လည်း ယခုလူထုဗဟိုပြုစီမံကိန်းတွင် အမျိုးသမီးများအချိုးညီစွာ ပါဝင်ခွင့်ရရှိ(၁၀)ရာခိုင်နှုန်း တိုးလာ သည်ကို တွေ့ရှိရပါသည်။

ပါဝင်ဆွေးနွေးသူ - ကျား(၂၅)ဦး၊မ(၂၀)ဦး

နေဖြူမြို့နယ်၊ သပြေအုပ်စု၊ ဝါးရုံချောင်းချောင်းဖျားကျေးရွာ (ပထမ) အကြိမ်အစည်းအဝေးပြုလုပ်နေပုံ



နေဖြူမြို့နယ်၊ သပြေအုပ်စု၊ ဝါးရုံချောင်းချောင်းဖျားကျေးရွာ (ဒုတိယ) အကြိမ်အစည်းအဝေးပြုလုပ်နေပုံ

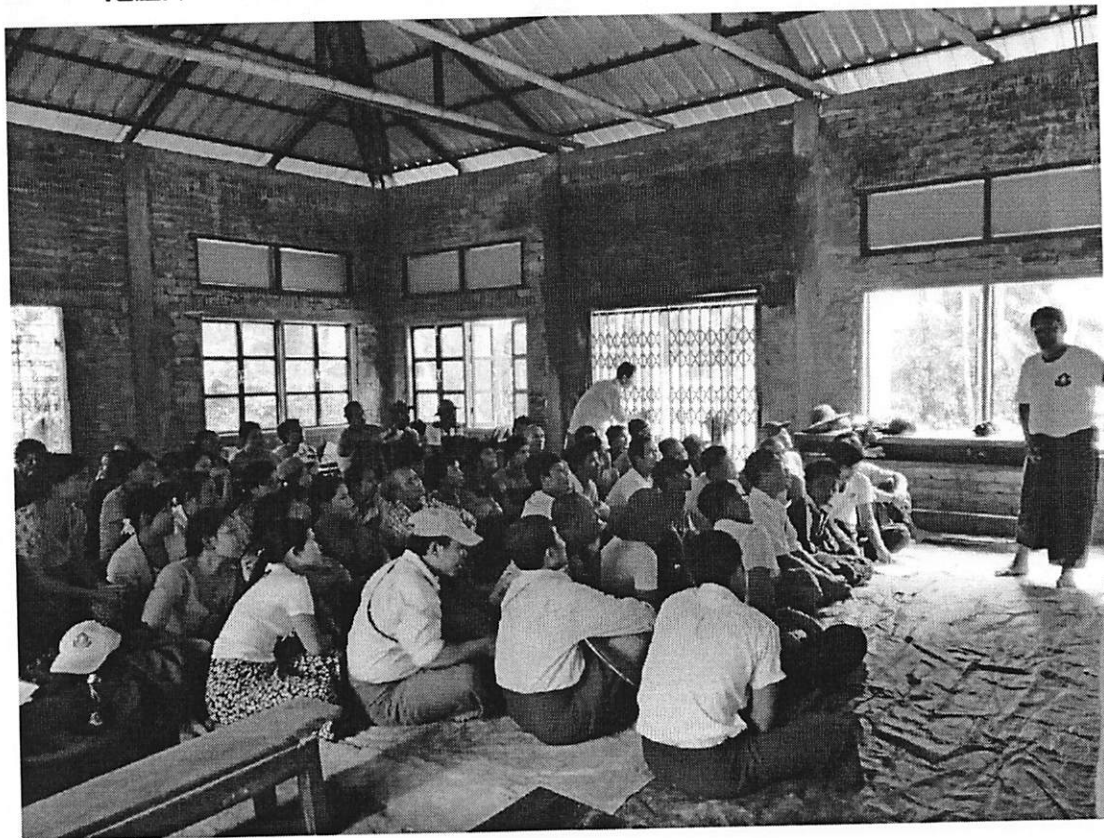

၈။ ကျေးရွာကော်မတီဝင်များစာရင်း

စဉ်	အမည်	ကျား	မ	ရာထူး/တာဝန်
ကျေးရွာစီမံကိန်းအထောက်အကူပြုကော်မတီ				
၁။	ဦးမြင့်အောင်	✓		ဥက္ကဋ္ဌ
၂။	ဒေါ်အေးနန္ဒာမွန်		✓	ဥက္ကဋ္ဌ
ဝယ်ယူရေးဆပ်ကော်မတီ				
၁။	ဦးတင်လှ	✓		ခေါင်းဆောင်
၂။	ဒေါ်သန္တာစိုး		✓	မှတ်တမ်းထိန်း
၃။	ဒေါ်ဇင်သွယ်		✓	အဖွဲ့ဝင်
ကျေးရွာငွေစာရင်းကိုင်				
၁။	ဦးသူရ	✓		တာဝန်ခံ
စောင့်ကြည့်ကြီးကြပ်ရေးဆပ်ကော်မတီ				
၁။	ဒေါ်သင်းစိုစိုစိမ်း		✓	ခေါင်းဆောင်
၂။	ဦးသိန်းစိုး	✓		အဖွဲ့ဝင်
၃။				အဖွဲ့ဝင်
လည်ပတ်ပြုပြင်ထိန်းသိမ်းရေးဆပ်ကော်မတီ				
၁။	ဦးစိန်မင်း	✓		ခေါင်းဆောင်
၂။	ဒေါ်သန်းသန်းဝင်း		✓	အဖွဲ့ဝင်
၃။				အဖွဲ့ဝင်
ဝေဖန်အကြံပြုတိုင်ကြားရေးတာဝန်ခံ				
၁။	ဦးအောင်မောင်း	✓		တာဝန်ခံ
၂။	ဒေါ်အေးသီတာ		✓	တာဝန်ခံ
ကျေးရွာစေတနာ့ဝန်ထမ်း				
၁။	ဦးဌေးသိန်းအောင်	✓		အကူ
၂။	ဒေါ်ဆွေဇင်ဌေး		✓	အကူ
၃။				အကူ
၄။				အကူ



လူထုစည်းရုံးရေးဦးစီးဌာန

ပုံစံ - ၀ - ၁ ကျေးရွာအခြေခံအချက်အလက်များ (Form PC 1)

လမ်းညွှန်ချက်။ ကျေးရွာတစ်ရွာသို့ ပထမဆုံးမိတ်ဆက်ခရီး သွားရောက်သောအခါ လူထုစည်းရုံးရေးမှူးသည် ခေါင်းဆောင်များအား ကျေးရွာအချက်အလက်များကို ပေတ္တာရပ်ခံ၍ တောင်းခံရသည်။ ဤအချက်အလက်များကို မိတ်ဆက်အစည်းဝေးပတ်ပတ်တောင်းခံရမည်။ မိမိကိန်းမိတ်ဆက်အစည်းဝေးတွင် လူထုစည်းရုံးရေးမှူးသည် ဤအချက်အလက်များအား စစ်ဆေးပြီး မှန်ကန်အောင်ပြုလုပ်ရမည်။ ပြီးနောက်တွင် လူထုစည်းရုံးရေးမှူးမှ သတင်းအချက်အလက်ထံသို့ တာထာင့် ပြုစုစွဲစွဲရမည်။

ကျေးရွာခေါင်းဆောင် အမည် ဦးအေးဦး ကျေးရွာခေါင်းဆောင်၏ ဖုန်းနံပါတ် ၀၅- 760929535 လူထုစည်းရုံးရေးမှူး၏ အမည် ဒေါ်ထားထား

ပြည်နယ်၊တိုင်းဒေသကြီး၊ ရောဝတီ၊ မြို့နယ် ဝန်ကြီး ကျေးရွာအုပ်စု ၁-၆ ကျေးရွာ ဝါးတောင်

က။ လူဦးရေ

လူမျိုးစု	အိမ်ထောင်စုအရေအတွက်	ကိုးကွယ်သည့်ဘာသာ	အိမ်ထောင်စုအရေ
လူမျိုးစု (၁) <u>ကျဉ်</u>	<u>162</u>	ဘာသာ (၁) <u>ဗုဒ္ဓ</u>	<u>162</u>
လူမျိုးစု (၂) <u>ဗမာ</u>	<u>5</u>	ဘာသာ (၂) <u>ဗုဒ္ဓ</u>	<u>5</u>
လူမျိုးစု (၃) <u>ကျဉ်</u>	<u>5</u>	ဘာသာ (၃) <u>ခရစ်ယာန်</u>	<u>5</u>
လူမျိုးစုရော <u>အခြား</u>		ဘာသာရော <u>အခြား</u>	
	အရေအတွက်		
ပညာရေးစွမ်းသတ္တိများ	<u>2</u>		
သက်ကြီးရွယ်အိုများ (၆၅ နှစ် နှင့် အထက်)	<u>35</u>		
စစ်ဘေးရှောင်			

	အမျိုးသား (အရေအတွက်)	အမျိုးသမီး (အရေအတွက်)
လူဦးရေ		
လူမျိုးစု (၁) <u>ကျဉ်</u>	<u>320</u>	<u>330</u>
လူမျိုးစု (၂) <u>ဗမာ</u>	<u>8</u>	<u>8</u>
လူမျိုးစု (၃)		
အခြား	<u>3</u>	<u>3</u>
အိမ်ထောင်ဦးစီး	<u>141</u>	<u>31</u>

(ခ) အခြေခံအဆောက်အအုံ အသုံးအဆောင်များ

စာသင်ကျောင်း	အမှတ် ခြံပိ	ကျန်းမာရေး	အမှတ် ခြံပိ	ဘာသာရေး အဆောက် အအုံများ	အမှတ် ခြံပိ
မူကြိုကျောင်း	<input checked="" type="checkbox"/>	တိုက်နယ်ဆေးရုံ	-	စေတီ	<input checked="" type="checkbox"/>
မူလတန်းကျောင်း	<input checked="" type="checkbox"/>	ကျန်းမာရေးဌာန	<input checked="" type="checkbox"/>	ဘုန်းကြီးကျောင်း	<input checked="" type="checkbox"/>
မူလွန်ကျောင်း	<input type="checkbox"/>	ကျန်းမာရေးဌာနခွဲ	<input type="checkbox"/>	ဟိန္ဒူဘုရားကျောင်း	<input type="checkbox"/>
အလယ်တန်းကျောင်း	<input type="checkbox"/>	ဆေးပေးခန်း	<input checked="" type="checkbox"/>	မရပ်ယာန်ကျောင်း	<input checked="" type="checkbox"/>
လယ်လွန်ကျောင်း	<input type="checkbox"/>	အခြား	<input type="checkbox"/>	ဗလီ	<input type="checkbox"/>
အထက်တန်းကျောင်း	<input type="checkbox"/>			အခြား	<input type="checkbox"/>
အခြား	<input type="checkbox"/>				
မှတ်ချက်		မှတ်ချက်		မှတ်ချက်	

(ဂ) ကျွမ်းကျင်သူများမှတ်တမ်း (ကျေးရွာတွင်နေထိုင်သော သို့မဟုတ် တခြားရွာမှလာရောက်သော ကျွမ်းကျင်သူများ)

(၁) စာသင်ကျောင်း			(၂) ကျန်းမာရေး			(၃) လက်မှုပညာရှင်		
	ရွာတွင် နေထိုင် သူ	အခြားရွာမှ လာ သူ		ရွာတွင် နေ ထိုင် သူ	အခြားရွာ မှ လာသူ		ရွာတွင် နေထိုင် သူ	အခြား ရွာ မှလာ သူ
မူလတန်းပြဆရာ/မ	<input checked="" type="checkbox"/>	<input type="checkbox"/>	ဆရာဝန်	<input type="checkbox"/>	<input type="checkbox"/>	လက်သမား	<input checked="" type="checkbox"/>	<input type="checkbox"/>
အထက်တန်းပြဆရာ ၁/မ	<input type="checkbox"/>	<input type="checkbox"/>	လက်ထောက် ကျန်းမာရေးမှူး	<input type="checkbox"/>	<input type="checkbox"/>	ပန်းရံ	<input checked="" type="checkbox"/>	<input type="checkbox"/>
အလယ်တန်းပြဆရာ ၁/မ	<input checked="" type="checkbox"/>	<input type="checkbox"/>	အမျိုးသမီးကျန်းမာရေး ဆရာမ	<input type="checkbox"/>	<input type="checkbox"/>	လျှပ်စစ်ကျွမ်း ကျင်၊ မီးသမား	<input type="checkbox"/>	<input type="checkbox"/>
မူကြိုဆရာ/မ	<input type="checkbox"/>	<input type="checkbox"/>	သားဖွားဆရာမ	<input type="checkbox"/>	<input type="checkbox"/>	ရေပိုက်သွယ်သူ	<input type="checkbox"/>	<input type="checkbox"/>
အခြား	<input type="checkbox"/>	<input type="checkbox"/>	ပြည်သူ့ကျန်းမာရေးလုပ် သား	<input type="checkbox"/>	<input type="checkbox"/>	စက်ပြင်ဆရာ	<input checked="" type="checkbox"/>	<input type="checkbox"/>
မှတ်ချက်			မှတ်ချက်			မှတ်ချက်		

(ဃ) ကျေးရွာသို့ ရောက်ရှိနိုင်သည့် လမ်းအခြေအနေ / ကျေးရွာတစ်ရွာသည် ၎င်း၏ ကျေးရွာအုပ်စုနှင့် ဆက်သွယ်ထားသော လမ်းအခြေအနေ (အောက်ပါတို့ကိုဝိုင်းပါ)

ကျောက်ကြမ်းလမ်း      ကတ္တရာလမ်း      ကွန်ကရစ်လမ်း      မော်တော်ဆိုင်ကယ်လမ်း  
 ကျောက်ခင်းလမ်း      မြေသားလမ်း      လူသွားလမ်း      အခြား \_\_\_\_\_

(င) ကျေးရွာဖွံ့ဖြိုးမှုစီမံချက်

(၁) လူထုဗဟိုပြုစီမံကိန်းမစတင်မီ ဤကျေးရွာတွင်ကျေးရွာဖွံ့ဖြိုးမှု စီမံချက်ရှိခဲ့ပါသလား?

(၂) ရှိခဲ့ပါလျှင် ဤစီမံချက်ကို မည်သည့် ခုနှစ်တွင်ပြင်ဆင်ခဲ့ပါသနည်း?

(၃) ဤစီမံချက်ကို မြို့နယ်မှအတည်ပြုခဲ့ပါသလား?

ဝိုင်းပါ  
 ရှိပါသည်/မရှိပါ/မသိပါ

နှစ်-----/မသိပါ

ပြုခဲ့ပါသည်/မပြုခဲ့ပါ/မသိပါ

(စ) ခရီးအကွာအဝေး

(၁) ဤကျေးရွာ၏ဗဟိုမှ ၎င်းကျေးရွာအုပ်စု၏ဗဟိုအထိ ခရီးပိုင်မည်မျှကွာဝေးသနည်း?

မိုင်-----/မသိပါ

(၂) ဤကျေးရွာမှ ၎င်းကျေးရွာအုပ်စုဗဟိုအထိ သွားလာရာတွင်ကြာမြင့်သည့်အချိန်။

ခြောက်သွေ့ရာသီတွင်ကြာချိန် ၅၀ မိနစ် ထော်လာဂျီ/မော်တော်ဆိုင်ကယ်/ခြေလျင်/လား/မော်တော်ဘုတ်/

မိုးရာသီတွင်ကြာချိန် ၁၀:၃၀ မိနစ် အခြား ----- ထော်လာဂျီ/မော်တော်ဆိုင်ကယ်/ခြေလျင်/လား/မော်တော်ဘုတ်/

(ဆ) ပတ်ဝန်းကျင်ဆိုင်ရာ သဘာဝဘေးအန္တရာယ်

ဤကျေးရွာတွင် ရေကြီးခြင်းကဲ့သို့ သဘာဝဘေးအန္တရာယ်ကျရောက်ဖူးခြင်း ရှိပါသလား။

မရှိပါ  ရှိပါသည် ရှိလျှင်ဖော်ပြပါ -----

(ဇ) ကျေးရွာတွင် ဖွဲ့စည်းထားသော အဖွဲ့အစည်းများ

လူထုဗဟိုပြုစီမံကိန်းမတိုင်မီ ဤကျေးရွာတွင် ကျေးရွာဖွံ့ဖြိုးရေးအတွက် အစိုးရ (သို့) ရွာသားများကိုယ်တိုင် (သို့) စီမံကိန်းတစ်ခုခုမှ ဖွဲ့စည်းထားသည့် အဖွဲ့အစည်းများရှိပါသလား။

(၁) ရွာပြန်အသင်း

(၂) ရွာကျေးရွာအုပ်စု

(ဈ) အထွေထွေအုပ်ချုပ်ရေး ဦးစီးဌာန (GAD) မှ မှတ်တမ်းတင်ထားခြင်း

ဤကျေးရွာသည် အထွေထွေအုပ်ချုပ်ရေး ဦးစီးဌာန (GAD) မှ မှတ်တမ်းတင်ထားမှု ရှိပါသလား။

မရှိပါ  ရှိပါသည်

ကျေးရွာခေါင်းဆောင်

အမည် ဒွါးဝင်းဒွါး

လက်မှတ် [Signature] နေ့. ၇-၈-၂၀၁၆

လူထုစည်းရုံးရေးမှူး

အမည် ဒေါ်အေးအေး

လက်မှတ် [Signature] နေ့. ၈-၈-၂၀၁၆

ပုံစံ - ၀ - ၂ - စီမံကိန်းစဉ်ကိန်းအချိန်ဇယား (PC 2)

လမ်းညွှန်ချက်၊ သက်ဆိုင်ရာလူထုစည်းရုံးရေးမျိုး/လက်ထောက်နည်းပညာများများမှ စီမံကိန်းစဉ်ကိန်းအဆင့်တစ်ခုစီပြီးစီးပုံစံ: ကျေးရွာနှင့် ကျေးရွာအုပ်စုအတွက် ဤပုံစံကို ဖြည့်သွင်းရမည်။

စည်းရုံးရေးမျိုး/ဝန်ထမ်း အမည် **ဒေါ်တာထားစိ:**

နေ့စွဲ **၁၀.၈.၁၈** စက်ဝန်းအားအမှတ်ဖြစ်ပါ မှ စက်ဝန်း(၁)  စက်ဝန်း(၂)  စက်ဝန်း(၃)

ဖြည့်နယ်/ပိုင်း: **ဧရာဝတီ** မြို့နယ် **ခန့်မြို့** ကျေးရွာအုပ်စု **၁၃၆** ကျေးရွာ ဝါးရုံရွာစု-ဈေးစု ၆၅၇

စီမံကိန်းအောင်မြင်မှုအဆင့်များ:	နေ့စွဲ		အစည်းအဝေးအတွက်တက်ရောက်သူအရေအတွက်						အိမ်ထောင်စု	အိမ်ထောင်စု %
	စတင်သည့်နေ့	ပြီးဆုံးသည့်နေ့	အမျိုးသားအရေအတွက်	အမျိုးသမီးအရေအတွက်	အိမ်ထောင်စုအရေအတွက်	လူမျိုးစုတက်ရောက်သူအရေအတွက်နှင့် လူမျိုးအမည်	အိမ်ထောင်စု	အိမ်ထောင်စု %		
၁။ ကျေးရွာစီမံကိန်း မိတ်ဆက်အစည်းအဝေး:	၇.၈.၁၈	၇.၈.၁၈	၈၇	၆၅	၁၅၂	၁၅၂	၈၈.၃%			
၂။ ကျေးရွာဖွံ့ဖြိုးရေး စီမံချက်ရေးဆွဲခြင်းအစည်းအဝေး:	၁၀.၈.၁၈	၁၀.၈.၁၈	၅၄	၅၃	၁၀၇	၁၀၇	၁၀၀%			
၃။ ကျေးရွာအုပ်စု လုပ်ငန်းဆုံးဖြတ်ချက်ချသည့်အစည်းအဝေး:	၁၅.၈.၁၈	၁၅.၈.၁၈	၄၁	၄၁	၈၂	၈၂	၈၇%			
၄။ မြို့နယ်အဆင့် စီမံကိန်းရေးဆွဲရေး နှင့် အကောင်အထည်ဖော်ရေးကော်မတီ၏ စီမံကိန်း သုံးသပ်မှု အစည်းအဝေး:	၇.၉.၁၈	၇.၉.၁၈	မလို	မလို	မလို	မလို				
၅။ မြို့နယ် စီမံကိန်းရေးဆွဲရေး နှင့် အကောင်အထည်ဖော်ရေးကော်မတီ၏ဆုံးဖြတ်မှုကို ရွာသို့ အသိပေးအကြောင်းကြားသည့် အစည်းအဝေး:	၂၁.၁၀.၁၈	၂၁.၁၀.၁၈	၁၅	၁၁	၂၆	၂၆	၈၇%			
၆။ စီမံကိန်းလုပ်ငန်းစဉ်စီမံချက်ရေးဆွဲခြင်းအစည်းအဝေး:	မလို	မလို	မလို	မလို	မလို	မလို				
၆.၁။ စီမံကိန်းလုပ်ငန်း အကောင်အထည်ဖော်ရေးအစီအစဉ် ရေးဆွဲခြင်း:	၁၆.၁၁.၁၈	၁၆.၁၁.၁၈	၇	၆	၁၃	၁၃	၈၇%			
၆.၂။ ဝယ်ယူရေးအစီအစဉ် ရေးဆွဲခြင်း:	၁၆.၁၁.၁၈	၁၆.၁၁.၁၈	၇	၆	၁၃	၁၃	၈၇%			

ရည်ရွယ်ချက်နှင့်





ပုံစံ - ၈ - ၃ ကျေးရွာဖွံ့ဖြိုးရေး ဦးစားပေးအစီအစဉ် (Form PC 3)

လမ်းညွှန်ချက်၊ အဆင့်(၃) ကျေးရွာဖွံ့ဖြိုးရေးမှန်းချက်အစည်းအဝေး ပြီးဆုံးသောအခါ ကျေးရွာစီမံကိန်း အထောက်အကူပြု ကော်မတီသည် လူထုစည်းရုံးရေးမှူးအကူအညီဖြင့် ဤပုံစံကိုပြည့်စုံအောင် ဖြည့်သွင်းရမည်။

လူထုစည်းရုံးရေးမှူး/ဝန်ထမ်း အမည် ဒေါ်တာတာမျိုး

နေ့စွဲ ၄. ၉. ၂၀၁၈ စက်ဝန်းအား အမှတ်ခြစ်ပါ (✓)  စက်ဝန်း(၁)   
 စက်ဝန်း(၂)  စက်ဝန်း(၃)  စက်ဝန်း(၄)

ပြည်နယ်/တိုင်း ဧရာဝတီ ပြို့နယ် ဝနဖြူ ကျေးရွာအုပ်စု ၁၁၁၂ ကျေးရွာဝါးစုံကျေးရွာအုပ်စု

က။ အခက်အခဲအတားအဆီးများအားဆွေးနွေးခြင်း - ယခုလက်ရှိအခြေအနေတွင် ဤကျေးရွာဖွံ့ဖြိုးတိုးတက်ရေးအတွက် အဓိက အခက်အခဲအတားအဆီးများသည် မည်သည်များဖြစ်ပါသနည်း။ (အမျိုးသား/သမီး အနည်းဆုံးအခက်အခဲ ၅ ခုစီဖော်ပြပါ)

အမျိုးသား အဖွဲ့မှ တင်ပြသောအခက်အခဲအတားအဆီးများ		အမျိုးသမီး အဖွဲ့မှ တင်ပြသောအခက်အခဲအတားအဆီးများ	
၁	မြို့အခါသွားလာရန်အခက်အခဲရှိ	၁	မြို့ရာအဖွဲ့ကျေးရွာသားများ၊ ရွာလူထု သွားရောက်လာရေးအခက်ခဲ
၂	စားဝတ်နေရေးအခက်အခဲရှိ	၂	စားဝတ်နေရေးအခက်ခဲ
၃	စာသင်ကျောင်းဆင်းရဲနည်းအခက်အခဲရှိ	၃	ကျန်းမာရေးစောင့်ရှောက်မှုအခက်ခဲ
၄	သောက်သုံးရေအခက်အခဲရှိ	၄	ညာကန်သွားရကန်အခက်ခဲ
၅	ညာအခါမီးဖိုဌာန်ကျွေးသားများ လုပ်သားများသွားလာရေးအခက်ခဲ	၅	မြို့တွင်းကလေးလူသားများသွားရကန် ဖြည့်စွက်ရန်အခက်ခဲ
၆	ကျန်းမာရေးလက်ကိုင်ဆွဲယူခြင်း	၆	သားရား၊ ပုဂံရေ၊ ရေပူခြင်းရကန် အခက်ခဲ
၇	ကျေးရွာကူးရန်အခက်အခဲရှိ	၇	
၈		၈	

၁။ မျှော်မှန်းခြင်း - နောင်လာမည့် ( ၅ ) နှစ် အတွင်း ကျေးရွာဖွံ့ဖြိုးရေး မျှော်မှန်းလျာထားချက်များအား တင်ပြပါ။

အမျိုးသားအဖွဲ့မှ တင်ပြသော မျှော်မှန်းချက်များ	အမျိုးသမီးအဖွဲ့မှ တင်ပြသော မျှော်မှန်းချက်များ
၀ သွားလာရေးအဆင်ပြေရေးလမ်း ကော်မရှင်ဖွဲ့စည်းရန်	၀ မြို့ရှာသိထွင်သွားလာရေးအဆင်ပြေရေး
၂ စားထက်ပေးရေးအဆင်ပြေရေး အလုပ်အကိုင်လျှော့ချပေးရန်	၂ စားထက်ပေးရေးအဆင်ပြေရေး
၃ စားနပ်ရိက္ခာရေးရာအဆင်ပြေရေး ဖွဲ့စည်းရန်	၃ ကျန်းမာရေးစောင့်ရှောက်မှုပေးရန်
၄ စားနပ်ရိက္ခာရေးရာအဆင်ပြေရေး အဆင်ပြေစေရန်	၄ သွားကုသရေးအဆင်ပြေရေး
၅ သွားကုသရေးအဆင်ပြေရေး အဆင်ပြေစေရန်	၅ လူ့စွမ်းအားအဆင်ပြေရေး
၆ ကျန်းမာရေးလက်ကိုင်ဖွဲ့စည်းရန်	၆ သွားကုသရေးအဆင်ပြေရေး
၇ ရွေးကောက်ပွဲအဆင်ပြေရေး	၇
၈	၈

၂။ လူထုစိစစ်ကိန်း၏ လာမည့် ( ၄ ) နှစ်အတွက် အကျိုးဝင်သော ဦးစားပေး ဖွံ့ဖြိုးတိုးတက်မှု လုပ်ငန်း အစီအစဉ်များအားဖော်ပြပါ။

အဆင့်	ကျေးရွာအတွက် ဦးစားပေး ဖွံ့ဖြိုးတိုးတက်မှု လုပ်ငန်းစဉ်များ	အဆိုပြုသူ (အမျိုးသားများ/ အမျိုးသမီးများ/အမျိုးသား+ အမျိုးသမီး)	ခန့်မှန်းကုန်ကျ စရိတ်	အကျိုးခံစားခွင့်ရှိသူ ခန့်မှန်းခြေ အရေ အတွက်
၀	လူမှုစွန့်ခွာရေး	(က + ဝ)	၇၈၀၀၀၀၀	၆၆၆
၂	လျှော့စနစ်	(က + ဝ)	၁၅၀၀၀၀၀၀	၆၆၆
၃	စားနပ်ရိက္ခာရေးရာအဆင်ပြေရေး	(က)	၈၀၀၀၀၀၀	၆၆၆
၄	စားနပ်ရိက္ခာရေးရာအဆင်ပြေရေး	(က)	၈၀၀၀၀၀၀	၆၆၆
၅	စားပေးခွင့်	(က + ဝ)		၆၆၆
၆	ရွေးကောက်ပွဲအဆင်ပြေရေး	(က)		
၇	ခွင့်အဆင်ပြေရေး	(ဝ)		
၈				

ဃ၊ လူထုပိုင်ဆိုင်မှု၏ လာမည့် (၄) နှစ်အတွက် အကန့်ပတ်သော ဦးစားပေး ဖွံ့ဖြိုးတိုးတက်မှု လုပ်ငန်း အစီအစဉ်များအားဖော်ပြပါ။

အဆင့်	ကျေးရွာအတွက် ဦးစားပေး ဖွံ့ဖြိုးတိုးတက်မှု လုပ်ငန်းစဉ်များ	အဆိုပြုသူ (အမျိုးသားများ/အမျိုးသမီးများ/အမျိုးသား+အမျိုးသမီး)	အရန်ကဏ္ဍ
၁	အလုပ်အကိုင်အခြေအလမ်း	(၂၀၁၆)	
၂	၁၁၅၂၀၃	(၂၀၁၆)	
၃			
၄			
၅			

ခေါင်းဆောင်၊ ကျေးရွာပိုင်ဆိုင်မှုအထောက်အကူပြုကော်မတီမှ အတည်ပြုသည်။

အမည် ..... ဦးစိုးဝင်းဝင်း ..... လက်မှတ် .....  ..... ရက်စွဲ ..... ၂၀.၅.၂၀

ဒေါ်အေးနန္ဒာဖြူ Mba



ပုံစံ - ၈ - ၁ ကျေးရွာအခြေခံအချက်အလက်များ (Form PC 1)

လမ်းညွှန်ချက်၊ ကျေးရွာတစ်ရွာသို့ ပထမဆုံးပိတ်ဆက်ခရီးသွားရောက်သောအခါ လူထုစည်းရုံးရေးမှူးသည် ကျေးရွာခေါင်းဆောင်များအားကျေးရွာအချက်အလက်များကိုပေးအောင်ပေးပေးရမည်။ ဤအချက်အလက်များကိုပိတ်ဆက်ခရီးသွားရောက်ရာတွင် လူထုစည်းရုံးရေးမှူးသည် ဤအချက်အလက်များအား ဝတ်ဆင်ပြီး မှန်ကန်အောင်ပြုလုပ်ရမည်။ ပြီးနောက်တွင် လူထုစည်းရုံးရေးမှူးမှ သတင်းအချက်အလက်ထံသို့ Tablets မှ တဆင့် ဖြည့်သွင်းရမည်။

ကျေးရွာခေါင်းဆောင် အမည်	ဦးဝင်းဦး ✓	ကျေးရွာခေါင်းဆောင်၏ ဝါးစွန်းနံပါတ်	၀၇-၇၈၇၃၀၃၀၈၁	လူထုစည်းရုံးရေးမှူး၏အမည်	မင်္ဂလာမောင်
ပြည်နယ်တိုင်းဒေသကြီး	ဧရာဝတီ	မြို့နယ်	ဧရာဝတီ	ကျေးရွာအုပ်စု	သံလျှင်
ကျေးရွာ					

လူမျိုးစု	အိမ်ထောင်စုအရေအတွက်	ကိုးကွယ်သည့်ဘာသာ	အိမ်ထောင်စုအရေအတွက်
လူမျိုးစု (၁) - မြန်မာ	၁၄၈ ✓	ဘာသာ(၁) - မုတ္တမ	၁၄၄
လူမျိုးစု (၂) -		ဘာသာ(၂) - ခရစ်ယာန်	၄ ✓
လူမျိုးစု (၃) -		ဘာသာ(၃) -	
လူမျိုးစုရော -		ဘာသာရော -	
အခြား			
အရေအတွက်			
မသန်စွမ်းသူများ	-		
သက်ကြီးရွယ်အိုများ (၆၅ နှစ် နှင့် အထက်)	၆၇		
စစ်ဘေးရှောင်			

	အမျိုးသား(အရေအတွက်)	အမျိုးသမီး(အရေအတွက်)	စုစုပေါင်းအရေအတွက်
လူဦးရေ			
လူမျိုးစု (၁) - မြန်မာ	၃၀၆	၂၅၄	၅၆၀
လူမျိုးစု (၂) -			
လူမျိုးစု (၃) -			
အခြား			
အိမ်ထောင်စဦးရေ	၁၂၁	၂၇	၁၄၈ ✓

(ခ) အခြေခံအထောက်အပံ့ အသုံးအဆောင်များ

စာသင်ကျောင်း	အမှတ် ခြံမိ	ကျန်းမာရေး	အမှတ် ခြံမိ	ဘာသာရေးအထောက် အပံ့များ	အမှတ် ခြံမိ
အထက်တန်းကျောင်း	<input type="checkbox"/>	ဆေးရုံ	<input type="checkbox"/>	ဓေတီ	<input checked="" type="checkbox"/>
အလယ်တန်းကျောင်း	<input type="checkbox"/>	ကျန်းမာရေးဌာန	<input type="checkbox"/>	ဘုန်းကြီးကျောင်း	<input checked="" type="checkbox"/>
မူလတန်းကျောင်း	<input checked="" type="checkbox"/>	ကျန်းမာရေးဌာနခွဲ	<input type="checkbox"/>	ဟိန္ဒူဘုရားကျောင်း	<input type="checkbox"/>
မူကြိုကျောင်း	<input type="checkbox"/>	ဆေးပေးခန်း	<input type="checkbox"/>	ခရစ်ယာန်ကျောင်း	<input type="checkbox"/>
အခြား	<input type="checkbox"/>	အခြား	<input type="checkbox"/>	ဗလီ	<input type="checkbox"/>
				အခြား	<input checked="" type="checkbox"/>
မှတ်ချက်		မှတ်ချက်		မှတ်ချက်	
				၀/၅၇၅	

(ဂ) ကျွမ်းကျင်သူများမှတ်တမ်း (ကျေးရွာတွင်နေထိုင်သော သို့မဟုတ် တခြားရွာမှလာရောက်သောကျွမ်းကျင်သူများ)

(ခ) စာသင်ကျောင်း			(၂) ကျန်းမာရေး			(၃) လက်မှုပညာရှင်		
	ရွာတွင်နေ ထိုင်သူ	အခြားရွာ မှလာသူ		ရွာတွင်နေ ထိုင်သူ	အခြား ရွာမှ လာသူ		ရွာတွင် နေထိုင်သူ	အခြားရွာ မှလာသူ
မူလတန်းပြဆရာ/မ	<input checked="" type="checkbox"/>	<input type="checkbox"/>	ဆရာဝန်	<input type="checkbox"/>	<input type="checkbox"/>	လက်သမား	<input checked="" type="checkbox"/>	<input type="checkbox"/>
အထက်တန်းပြ ဆရာ/မ	<input type="checkbox"/>	<input type="checkbox"/>	လက်ထောက် ကျန်းမာရေးမှူး	<input type="checkbox"/>	<input type="checkbox"/>	ပန်းရံ	<input checked="" type="checkbox"/>	<input type="checkbox"/>
အလယ်တန်းပြဆရာ/မ	<input type="checkbox"/>	<input type="checkbox"/>	အမျိုးသမီးကျန်းမာရေး ဆရာမ	<input type="checkbox"/>	<input type="checkbox"/>	လျှပ်စစ် ကျွမ်းကျင်၊ မီးသမား	<input checked="" type="checkbox"/>	<input type="checkbox"/>
မူကြိုဆရာ/မ	<input type="checkbox"/>	<input type="checkbox"/>	သားဖွားဆရာမ	<input type="checkbox"/>	<input type="checkbox"/>	ရေပိုက် သွယ်သူ	<input type="checkbox"/>	<input type="checkbox"/>
အခြား	<input type="checkbox"/>	<input type="checkbox"/>	ပြည်သူ့ကျန်းမာရေးလုပ်သား	<input checked="" type="checkbox"/>	<input type="checkbox"/>	စက်ပြင် ဆရာ	<input checked="" type="checkbox"/>	<input type="checkbox"/>
မှတ်ချက်			မှတ်ချက်			မှတ်ချက်		

(ဃ) မကျေနပ်သို့ ရောက်ရှိနိုင်သည့်လမ်းအခြေအနေ / မကျေနပ်ပတ်ပတ်သည် ၎င်း၏ကျေးရွာအုပ်စုနှင့် ဆက်သွယ်ထားသော လမ်းအခြေအနေ (အောက်ပါတို့ကိုစိုင်းပါ)

ကျောက်ကြမ်းလမ်း: ကတ္တရာလမ်း: ကွန်ကရစ်လမ်း: မော်တော်ဆိုင်ကယ်လမ်း:   
 ကျောက်ခင်းလမ်း: ပြေးသားလမ်း: လူသွားလမ်း: အခြား: \_\_\_\_\_

(င) ကျေးရွာဖွံ့ဖြိုးမှုစီမံချက်

(၁) လူထုပတ်ဝန်းကျင်ထိခိုက်မှုမရှိစေရန် ဤကျေးရွာတွင်ကျေးရွာဖွံ့ဖြိုးမှု စီမံချက်ရှိခဲ့ပါသလား? ပိုင်းပါ  
ရှိပါသည်/မရှိပါ/မသိပါ

(၂) ရှိခဲ့ပါလျှင် ဤစီမံချက်ကို မည်သည့် ခုနှစ်တွင်ပြင်ဆင်ခဲ့ပါသနည်း? နှစ် 2005 /မသိပါ

(၃) ဤစီမံချက်ကို ဖြည့်ဆည်းမှုအတည်ပြုခဲ့ပါသလား? ပြုခဲ့ပါသည်/မပြုခဲ့ပါ /မသိပါ

(စ) ဝေဖန်အကွာအဝေး

(၁) ဤကျေးရွာအုပ်စုမှ ၎င်းကျေးရွာအုပ်စုအထိ ဝေးကွာမှုပမာဏအသေးစားသနည်း? ၃၆-၁၂၆၆ မီတာ /မသိပါ 7.5

(၂) ဤကျေးရွာမှ ၎င်းကျေးရွာအုပ်စုအထိ သွားလာရာတွင် ကြာမြင့်သည့်အချိန်၊  
ခြောက်သွေ့ရာသီတွင် ကြာချိန် ၀၀:၁၅ မိနစ် ထော်လာရုံ/မော်တော်ဆိုင်ကယ်/ခြေလျင်/လား/မော်တော်ဘုတ်/  
အခြား: \_\_\_\_\_

မိုးရာသီတွင် ကြာချိန် ၀၀:၁၅ မိနစ် ထော်လာရုံ/မော်တော်ဆိုင်ကယ်/ခြေလျင်/လား/မော်တော်ဘုတ်/  
အခြား: \_\_\_\_\_

(ဆ) ပတ်ဝန်းကျင်ဆိုင်ရာသဘာဝဘေးအန္တရာယ်

ဤကျေးရွာတွင် ရေကြီးခြင်းကဲ့သို့ သဘာဝဘေးအန္တရာယ်ကျရောက်ဖူးခြင်း ရှိပါသလား။  
 ဖြစ်ပါသည်  ရှိပါသည်  ရှိလျှင် ဖော်ပြပါ \_\_\_\_\_

(ဇ) ကျေးရွာတွင် ခွဲစည်းထားသော အဖွဲ့အစည်းများ

လူထုပတ်ဝန်းကျင်ထိခိုက်မှုမရှိစေရန် ဤကျေးရွာတွင် ကျေးရွာဖွံ့ဖြိုးရေးအတွက် အစိုးရ(သို့) ရွာသားများကိုယ်တိုင်(သို့) စီမံကိန်းတစ်ခုခုမှ ခွဲစည်းထားသည့် အဖွဲ့အစည်းများရှိပါသလား။

(၁) Fact Myanmar

(၂) \_\_\_\_\_

(ဈ) အထွေထွေအုပ်ချုပ်ရေး ဦးစီးဌာန (GAD) မှ မှတ်တမ်းတင်ထားခြင်း

ဤကျေးရွာသည် အထွေထွေအုပ်ချုပ်ရေး ဦးစီးဌာန (GAD) မှ မှတ်တမ်းတင်ထားမှု ရှိပါသလား။

ဝန်ရှိပါ  မရှိပါ

ကျေးရွာခေါင်းဆောင်

အမည် - ဦးဝင်းဦး  
လက်မှတ် [Signature] ခန့်.စွ ၃.၉.၁၉

လူထုစည်းရုံးရေးမှူး

အမည် - ခင်မာမာ  
လက်မှတ် [Signature] ခန့်.စွ ၃.၉.၂၀၁၉

ပုံစံ - ၈.၂ - စီမံကိန်းစက်ဝန်းအဖွဲ့ချုပ်စာတမ်း (PC 2)

လမ်းညွှန်ချက်၊ သက်ဆိုင်ရာလုပ်ငန်းစဉ်များ၊ လက်ထောက်နှုန်းညွှန်းများ၊ စီမံကိန်းစက်ဝန်းအဖွဲ့ချုပ်၏အဖွဲ့ဝင်များ၊ ကျေးရွာနှင့်ကျေးရွာအုပ်စုအတွက် ဤပုံစံကို ဖြည့်သွင်းရမည်။

စည်းရုံးရေးမှူး/လက်ထောက်နှုန်းညွှန်းပညာရေးမှူးအဖွဲ့ - ဝေါ်ကျောင်းကျေးရွာအုပ်စု

ခန.စွဲ  စက်ဝန်းအားအမှတ်ခြိမ်းမီ  စက်ဝန်း(၁)  စက်ဝန်း(၂)  စက်ဝန်း(၃)  စက်ဝန်း (၄)

ဖြည့်နှင်း/တိုင်း: ၈၅၀၀၇၊ ဖြူးနယ် ၈၅၆၆၊ ကျေးရွာအုပ်စု ၁၆၆၊ ကျေးရွာ ဝါ၊ ရှိကျေးရွာကျေးရွာအုပ်စု။

စီမံကိန်းအောင်မြင်မှုအဆင့်များ	ခန.စွဲ		အစည်းအဝေးတွင်တက်ရောက်သူအရေအတွက်					
	တောင်သည့် ခန.	ဖြိုးဆဲသည့် ခန.	အထိအရောက်	အချိုးအစား	အိမ်ထောင်စုအရေအတွက်	လူဦးရေစုစုပေါင်းနှင့် လူဦးရေအရေအတွက်	အိမ်ထောင်စုအရေအတွက်	အိမ်ထောင်စု %
၁။ ကျေးရွာစီမံကိန်း ပိတ်ဆို့အစည်းအဝေး	၃.၂.၀၇	၃.၂.၀၇	၆၁	၄၁	၁၀၂	၈၅၆ + ၁၀၂	၁၄၈	၆၈.၂၃%
၂။ ကျေးရွာဖွံ့ဖြိုးရေး စီမံချက်ရေးဆွဲခြင်း အစည်းအဝေး	၆.၂.၀၇	၆.၂.၀၇	၄၂	၃၈	၈၇	၈၅၆ - ၈၇	၁၄၈	၅၈.၇၈%
၃။ ကျေးရွာအုပ်စု လုပ်ငန်းဆောင်ရွက်ချက် ချမှတ် အစည်းအဝေး								
၄။ ဖြူးနယ်အဆင့်စီမံကိန်းရေးဆွဲရေးနှင့် အကောင်အထည်ဖော်ရေးကော်မတီ၏ စီမံကိန်း သုံးသပ်မှုအစည်းအဝေး			၆၄	၆၄	၆၄	၆၄		
၅။ ဖြူးနယ် စီမံကိန်းရေးဆွဲရေးနှင့်အကောင်အထည်ဖော်ရေးကော်မတီ၏ဆုံးဖြတ်မှုကို ရွာသို့ အသိပေးအကြောင်းကြားသည့် အစည်းအဝေး								

လူဝတ်စုံအင်္ကျီ ဝတ်ဆင်ရန်

ပုံစံ - ၀-၃ ကျေးရွာဖွံ့ဖြိုးရေး ဦးစားပေးအပ်အစဉ် (Form PC 3)

လမ်းညွှန်ချက် အဆင့်(၃) ကျေးရွာဖွံ့ဖြိုးရေးအစဉ်အတိုင်းအခြေအနေအထားကို ကျေးရွာအုပ်စုအဖွဲ့အစည်းမှ အထောက်အကူပြု ကော်မတီသည် လူထုဝန်းချင်းဆိုင်ရာအကူအညီဖြင့် ဤပုံစံကိုဖြည့်စုံအောင် ဖြည့်သွင်းရမည်။			
လူထုဝန်းချင်းဆိုင်ရာ/ဝန်ထမ်း အမည် - ငေါ်ကောင်ကော့ကို			
ဝန်းစဉ်	၆.၉.၂၀၁၉	ဝက်ဝန်းအား အမှတ်ဖြစ်ပါ (✓) <input type="checkbox"/> ဝက်ဝန်း(၁) <input checked="" type="checkbox"/> ဝက်ဝန်း(၂) <input type="checkbox"/> ဝက်ဝန်း(၃) <input type="checkbox"/> ဝက်ဝန်း(၄) <input type="checkbox"/>	
ပြည်နယ်/တိုင်း	မရတီ	မြို့နယ်	ကျေးရွာအုပ်စု
		သပြေ	ကျေးရွာ
			ဝါးစုံကျေးရွာကျေးရွာ

က။ အစဉ်အဆက်အတားအဆီးများအားဆွေးနွေးခြင်း - ယခုလက်ရှိအခြေအနေအထားတွင်ကျေးရွာဖွံ့ဖြိုးတိုးတက်ရေးအတွက် အဓိကအခက်အခဲအတားအဆီးများသည် မည်သည့်များဖြစ်ပါသနည်း။ (အမျိုးသား/သမီး အနည်းဆုံးအစဉ်အဆက် ၅ ခုစီဖော်ပြပါ)

အုပ်စုဆွေးနွေးမှုများမှ တင်ပြသော အခက်အခဲအတားအဆီးများ	
ကျေးရွာအုပ်စုတွင် ကျေးရွာအုပ်စုကျေးရွာအုပ်စုအဖွဲ့အစည်းများ ဖွဲ့စည်းရန်အတွက် အခက်အခဲများရှိခြင်း။	<input type="checkbox"/> ကျား <input type="checkbox"/> မ <input type="checkbox"/> နား <input type="checkbox"/> မ
ကျေးရွာအုပ်စုအဖွဲ့အစည်းများ ဖွဲ့စည်းရန်အတွက် အခက်အခဲများရှိခြင်း။	<input type="checkbox"/> ကျား <input type="checkbox"/> မ <input type="checkbox"/> နား <input type="checkbox"/> မ
ကျေးရွာအုပ်စုအဖွဲ့အစည်းများ ဖွဲ့စည်းရန်အတွက် အခက်အခဲများရှိခြင်း။	<input type="checkbox"/> ကျား <input type="checkbox"/> မ <input type="checkbox"/> နား <input type="checkbox"/> မ
ကျေးရွာအုပ်စုအဖွဲ့အစည်းများ ဖွဲ့စည်းရန်အတွက် အခက်အခဲများရှိခြင်း။	<input type="checkbox"/> ကျား <input type="checkbox"/> မ <input type="checkbox"/> နား <input type="checkbox"/> မ
ကျေးရွာအုပ်စုအဖွဲ့အစည်းများ ဖွဲ့စည်းရန်အတွက် အခက်အခဲများရှိခြင်း။	<input type="checkbox"/> ကျား <input type="checkbox"/> မ <input type="checkbox"/> နား <input type="checkbox"/> မ
ကျေးရွာအုပ်စုအဖွဲ့အစည်းများ ဖွဲ့စည်းရန်အတွက် အခက်အခဲများရှိခြင်း။	<input type="checkbox"/> ကျား <input type="checkbox"/> မ <input type="checkbox"/> နား <input type="checkbox"/> မ
ကျေးရွာအုပ်စုအဖွဲ့အစည်းများ ဖွဲ့စည်းရန်အတွက် အခက်အခဲများရှိခြင်း။	ကျား
ကျေးရွာအုပ်စုအဖွဲ့အစည်းများ ဖွဲ့စည်းရန်အတွက် အခက်အခဲများရှိခြင်း။	ကျား
ကျေးရွာအုပ်စုအဖွဲ့အစည်းများ ဖွဲ့စည်းရန်အတွက် အခက်အခဲများရှိခြင်း။	ကျား
ကျေးရွာအုပ်စုအဖွဲ့အစည်းများ ဖွဲ့စည်းရန်အတွက် အခက်အခဲများရှိခြင်း။	ကျား
ကျေးရွာအုပ်စုအဖွဲ့အစည်းများ ဖွဲ့စည်းရန်အတွက် အခက်အခဲများရှိခြင်း။	ကျား

၁။ ဝေဟင်္ဂမုန်းခြင်း- နောင်လာမည့် (၅) နှစ် အတွင်း ကျေးရွာခွဲ၊ ငွေရုံး၊ ဝေဟင်္ဂမုန်းလျာထားချက်များအား တင်ပြပါ။

ကုန်ရက်၊ ဝတ္တံ၊ ဝတ္တံများမှ တင်ပြသောစက်ဝက်ထိထိစားစားစီးပွား	
သုံးစွဲမှုများတွင် ကျေးရွာကုသမှုများက ရာနှုန်း ကျေးဇူးတင်အားဖြင့်၊ ကျေးဇူးတင်အားဖြင့် ဖြစ်ပေါ် အခြေအနေအထားဖြစ်ပေါ်လာခြင်း။	<input type="checkbox"/> ကျား၊ <input type="checkbox"/> မ်ကျား + ဝ
ပုံမှန်ကုသမှုဖြင့် ဆေးဝါးဝင်ငွေရှာဖွေပါက အထူး ဆေးကုသရေးအဖွဲ့အစည်း ဖွဲ့စည်းပေးရန်။	<input type="checkbox"/> ကျား၊ <input type="checkbox"/> မ်ကျား + ဝ
ကျေးဇူးတင်အားဖြင့် ပြင်ဆင် ပြီး ကျေးဇူးတင်အားဖြင့် အထူးကုသမှု ရရှိပါက။	<input type="checkbox"/> ကျား၊ <input type="checkbox"/> မ်ကျား + ဝ
သွားကုသမှုများတွင် ပျက်စီးမှုများရှိပါက ကျေးဇူးတင်အားဖြင့် ဆေးကုသမှု ရရှိပါက။	<input type="checkbox"/> ကျား၊ <input type="checkbox"/> မ်ကျား + ဝ
ကျေးဇူးတင်အားဖြင့် ကျေးဇူးတင်အားဖြင့် ရရှိပါက အထူးကုသမှု ရရှိပါက။	မ်ကျား၊ <input type="checkbox"/> ကျား + ဝ
ရွေးချယ် ဆေးကုသမှုများတွင် ကုသပေးပါက သုံးစွဲမှု ရရှိပါက။ ဖြစ်ပေါ်ရန် ကုသပေးပါက မ်ကျား၊ <input type="checkbox"/> ကျား + ဝ	<input type="checkbox"/> ကျား၊ <input type="checkbox"/> မ်ကျား + ဝ
ကုသမှုများတွင် ဆေးကုသမှုများရှိပါက နှုတ် အားဖြင့်၊ ဖြစ်ပေါ်ရန် ကုသပေးပါက မ်ကျား၊ <input type="checkbox"/> ကျား + ဝ	ကျား၊ ၁၀
သုံးစွဲမှုများတွင် ဆေးကုသမှုများရှိပါက ကျေးဇူးတင်အားဖြင့် ဖြစ်ပေါ်ရန် မ်ကျား၊ <input type="checkbox"/> ကျား + ဝ	ကျား
မိမိ၏ ကျေးဇူးတင်အားဖြင့် ကျေးဇူးတင်အားဖြင့် ဖြစ်ပေါ်ရန် ကုသပေးပါက မ်ကျား၊ <input type="checkbox"/> ကျား + ဝ	ကျား
အထူးကုသမှုတွင် ဆေးကုသမှုများရှိပါက ကျေးဇူးတင်အားဖြင့် ဖြစ်ပေါ်ရန် မ်ကျား၊ <input type="checkbox"/> ကျား + ဝ	ကျား
ကျေးဇူးတင်အားဖြင့် ဖြစ်ပေါ်ရန် ကျေးဇူးတင်အားဖြင့် ကုသပေးပါက မ်ကျား၊ <input type="checkbox"/> ကျား + ဝ	ကျား
မိမိ၏ ကျေးဇူးတင်အားဖြင့် ကျေးဇူးတင်အားဖြင့် ဖြစ်ပေါ်ရန် ကုသပေးပါက မ်ကျား၊ <input type="checkbox"/> ကျား + ဝ	

၀၈။ လူထုပံ့ပိုးမှု လာမည့် ( ၄ ) နှစ်အတွက် အကျုံးမဝင်သော ဦးစားပေး ဖွံ့ဖြိုးတိုးတက်မှု လုပ်ငန်း အစီအစဉ်များအားဖော်ပြပါ။

ဦးစားပေး အဆင့် သတ်မှတ်ချက်	ကျေးရွာအတွက် ဦးစားပေး ဖွံ့ဖြိုးတိုးတက်မှု လုပ်ငန်းစဉ်များ	အဆိုပြုသူ (အမျိုးသားများ/ အမျိုးသမီးများ/ အမျိုးသား+အမျိုးသမီး)	အခန်းကဏ္ဍ	ခန့်မှန်း ကုန်ကျစရိတ်	အကျိုးခံစားခွင့်ရှိသူ ခန့်မှန်း ပုန်းခြေအရေအတွက်		
					ကျား	မ	ပေါင်း
၁	ရွာတွင်း ကျွန်းကရစ်လမ်း	ကချို၊ သော၊ + ကချို၊ သေဒါ	ကရစ်လမ်း		၃၀၆	၃၂၄	၆၃၀
၂	သစ်လမ်း	ကချို၊ သေဒါ	အခြားအစား		၂	၂	၂
၃	လှိုင်မင်းရိ	ကချို၊ သော၊ + ကချို၊ သေဒါ	ရိပ်ကန်		၂	၂	၂
၄	အောင်ပေးခန်း	၂ ၂	ကျွန်းမရေ		၂	၂	၂
၅	အောက်ရွာကျွန်းကရစ်	ကချို၊ သော၊	ကျွန်းကရစ်		၂	၂	၂
၆	ကျွန်းကရစ်	၂	ကျွန်းကရစ်		၂	၂	၂
၇	အောင်ပေးခန်း	၂	ပညာရေး		၂	၂	၂
၈	အောင်ပေးခန်း	ကချို၊ သေဒါ	အခြားအစား		၂	၂	၂

၀၉။ လူထုပံ့ပိုးမှု လာမည့် ( ၄ ) နှစ်အတွက် အကျုံးမဝင်သော ဦးစားပေး ဖွံ့ဖြိုးတိုးတက်မှု လုပ်ငန်း အစီအစဉ်များအားဖော်ပြပါ။

အဆင့်	ကျေးရွာအတွက် ဦးစားပေး ဖွံ့ဖြိုးတိုးတက်မှု လုပ်ငန်းစဉ်များ	အဆိုပြုသူ (အမျိုးသားများ/ အမျိုးသမီးများ/ အမျိုးသား+အမျိုးသမီး)	အခန်းကဏ္ဍ
၁	စိုက်ပျိုး/မြေဖျော့ရေး	ကချို၊ သော၊	စိုက်ပျိုးရေး
၂	ကျွန်းကရစ်/ကျွန်းကရစ်	ကချို၊ သော၊ + ကချို၊ သေဒါ	၂
၃	ပညာရေး	ကချို၊ သော၊	ပညာရေး
၄			
၅			

ခေါင်းစောင်၊ ကျေးရွာပံ့ပိုးမှုအထောက်အကူပြုကော်မတီမှအတည်ပြုသည်။

အမည် ..... ဦးကျွန်းမြင့်မောင် လက်မှတ် ..... [Signature] နေ့စွဲ ..... ၆.၉.၂၀၁၉ .....

အစည်းအဝေးမှတ်တမ်း

အစည်းအဝေးကျင်းပသည့်နေရာ	.....ဝါ၊ ရုံးအောက်၊ ရွှေဘို၊ ဦးကောင်စင်၊ နံရံ
အစည်းအဝေးကျင်းပသည့်အချိန်	.....နံနက် ၈:၀၀ ဖြစ်သည်။ (၄:၀၀)
အစည်းအဝေးကျင်းပသည့်နေ့ရက်	..... ၂၀၁၉ ခု၊ ဇူလိုင်လ ၂၀ ရက်
အစည်းအဝေးကျင်းပသည့်အကြောင်းအရာ	..... မူဝါဒအကြောင်းအရာ
အစည်းအဝေးတက်ရောက်သူဦးရေ	- ကျား (၆၅)၊ မ (၄၅)၊ စုစုပေါင်း (၁၀၅)

ရည်ရွယ်ချက် ။ နေ့စဉ်အလုပ်အကိုင်တွင် စီမံကိန်းအကြောင်းကို ပိုမိုသိရှိနားလည်စေရန်၊ စေတနာ့ဝန်ထမ်းရွေးချယ်ရန် ၊ ဂုဏ်ထူးဆောင်ရွက်ခြင်းများ ပြုလုပ်ရန် နှင့် ဖွံ့ဖြိုးရေးလုပ်ငန်းများ ပေါ်ထွက်လာစေရန်။

ဆွေးနွေးချက်များ

- (၁) အစည်းအဝေးတက်ရောက်သူ ဂုဏ်ထူးဆောင်ရွက်မှု (ရာခိုင်နှုန်း) ပြောင်းလဲလာကြောင်း အစည်းအဝေးအဖွဲ့အစည်းများ ဂုဏ်ထူးဆောင်ရွက်မှု ဦးကောင်စင်တင်ဖွဲ့ ဖော်ပြပြီး အစည်းအဝေး စတင်ပွင့်လှစ်ကြောင်း ပြောကြားပါသည်။
- (၂) ကျေးရွာပေါင်းစုံဆောင် စိုးဝင်းစိုးဖွဲ့ အဖွဲ့အစည်းဖွဲ့စည်းရာတွင် အစည်းအဝေးအဖွဲ့ နှစ်ဖွဲ့ ပြောင်းလဲစေရန် တက်ရောက်ပေးသည့်အတွက် ကျေးဇူးတင်ရှိကြောင်း ၊ ကျေးရွာများအား ဖွံ့ဖြိုးတိုးတက်မှု ရှိစေရန်အတွက်ပေးသည့် စီမံကိန်းအစီအစဉ်များကိုလည်း ကျေးဇူးတင်ရှိကြောင်း နှင့် ကျေးရွာလူထုအား နောက်ဆောင်အစည်းအဝေးများကိုလည်း တက်ရောက်ပေးစေပါကြောင်း ပြောကြားပါသည်။
- (၃) ဂုဏ်ထူးဆောင်ရွက်မှု ဦးကောင်စင်တင်ဖွဲ့ စီမံကိန်းအဖွဲ့အစည်း (၁၅) ခုအား အသေးစိတ် ရွေးချယ် ပြောကြားပါသည်။ အစည်းအဝေးတက်ရောက်လာသူများအား နားလည်စေရန်၊ စေတနာ့ဝန်ထမ်းရွေးချယ်ရာတွင် တက်ရောက်ပေးခြင်းဆွေးနွေးနိုင်ကြောင်း ပြောကြားပါသည်။







ဆုံးဖြတ်ချက်



(၁) ကျေးရွာသူများ စေတနာ့ဝန်ထမ်းအဖြစ် ဦးဌေးသိရှိကောင် နှင့် ဒေါ်အေးဝင်းဌေး တို့ကား ရွေးချယ်တင်မြှောက်ပါသည်။

(၂) ကျေးရွာဖွံ့ဖြိုးရေးကော်မရှင်အဖြစ် ကျွန်ုပ်တို့ (၁၁) ခုကား ကျေးရွာသူများ အွေးခွဲ ဖော်ထုတ်ကြပါသည်။

စာရင်းစာရင်းစာရင်း (၄:၀၀) နှစ်တွင် ကောင်မြင်စွာရုတ်ထိပါသည်။

အတည်ပြုသူ

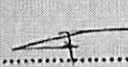
မှတ်တမ်းတင်သူ

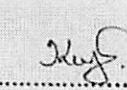
လက်မှတ်			လက်မှတ်	
အမည်	ဒေါ်ဝင်းဦး	ဦးစောစိုး	အမည်	ဒေါ်ကော့ကော့စိုး
ရာထူး	ရာထူး	ရာထူး	ရာထူး	CF

အစည်းအဝေးမှတ်တမ်း

အစည်းအဝေးကျင်းပသည့်နေရာ ..... ဝါးစုံကျောင်းရွာ၊ (ဇေယျာစုံ)၊  
 အစည်းအဝေးကျင်းပသည့်အချိန် ..... နေ့၊ နံနက် (၁၁:၀၀) နာရီ၊ နေ့၊ ညနေ (၄:၃၀)  
 အစည်းအဝေးကျင်းပသည့်နေ့ရက် ..... ၆.၉.၂၀၁၉ .....  
 အစည်းအဝေးကျင်းပသည့်အကြောင်းအရာ ..... နယ်လုပ်ငန်းစဉ်ကော်မတီ၏အစည်းအဝေး .....  
 အစည်းအဝေးတက်ရောက်သူဦးရေ - ကျား (၄၉)၊ မ (၃၈)၊ စုစုပေါင်း (၈၇)

ရည်ရွယ်ချက် ။ ။ ဤစာပေးကုန်ငွေ၊ ဝေပေးပေးပို့ပေးရန်နှင့် ကျေးဇူးတင်စွာ ခွင့်ပြု  
 ရန်အတွက် ရွေးချယ်ဖွဲ့စည်းပေးနိုင်ရန်။

ဆွေးနွေးချက်များ

- (၁) ကော်မတီဝင်များက အစည်းအဝေးကျင်းပမှု (ကျေးဇူးတင်စွာ) ပြုလုပ်နိုင်စေရန်  
 ကြောင်း ကော်မတီဝင်များက အစည်းအဝေးကျင်းပမှုကို နယ်လုပ်ငန်းစဉ်ကော်မတီ  
 ကြားဖြတ်ညွှန်ကြားမှုဦးစီးဌာန၊ ကော်မတီဝင်များက အစည်းအဝေးကျင်းပမှု  
 ပါဝင်ပါသည်။
- (၂) နယ်လုပ်ငန်းစဉ်ကော်မတီ၏ ဝေပေးပေးပို့ပေးရန်နှင့် ကျေးဇူးတင်စွာ ခွင့်ပြု  
 ရန်အတွက် ရွေးချယ်ဖွဲ့စည်းပေးရန် (၆) ဦးကို အစည်းအဝေးကျင်းပမှု  
 ကော်မတီဝင်များက အစည်းအဝေးကျင်းပမှု (ကျေးဇူးတင်စွာ) ပြုလုပ်နိုင်စေရန်  
 ပါဝင်ပါသည်။
- (၃) အစည်းအဝေးကျင်းပမှု (၄)၊ (၂)၊ (၂)၊ (၁) ဖြစ်စေရန်  
 ရန်အတွက် ကော်မတီဝင်များက အစည်းအဝေးကျင်းပမှု (ကျေးဇူးတင်စွာ) ပြုလုပ်နိုင်  
 စေရန် ရွေးချယ်ဖွဲ့စည်းပေးရန် (၄)၊ (၂)၊ (၂)၊ (၁) ဖြစ်စေရန်  
 ကော်မတီဝင်များက အစည်းအဝေးကျင်းပမှု (ကျေးဇူးတင်စွာ) ပြုလုပ်နိုင်  
 စေရန် ရွေးချယ်ဖွဲ့စည်းပေးရန် (၄)၊ (၂)၊ (၂)၊ (၁) ဖြစ်စေရန်  
 ကော်မတီဝင်များက အစည်းအဝေးကျင်းပမှု (ကျေးဇူးတင်စွာ) ပြုလုပ်နိုင်  
 စေရန် ရွေးချယ်ဖွဲ့စည်းပေးရန် (၄)၊ (၂)၊ (၂)၊ (၁) ဖြစ်စေရန်

ဆေးခန်းချက်

- |                                  |            |
|----------------------------------|------------|
| (၁) ရွာတွင် ကျွန်ုပ်တို့ကရပ်ကမ်း | - (၃၁၇) ခဲ |
| (၂) သင်္ကြန်တက်                  | - (၁၅၄) ခဲ |
| (၃) လျှပ်စစ်ဓါတ်                 | - (၇၉) ခဲ  |
| (၄) ဆေးပေးစနစ်                   | - (၆၅) ခဲ  |
| (၅) စိုက်/မြေဆွေးမြေ             | - (၆၅) ခဲ  |
| (၆) စောက်ရေကန်ပုံစံဖော်ပြခြင်း   | - (၅၃) ခဲ  |
| (၇) ဆေးဓါတ်ကူထိန်း               | - (၃၄) ခဲ  |
| (၈) ကုန်ပစ္စည်းကုန်ပစ္စည်းအစာ    | - (၃၁) ခဲ  |
| (၉) စာသင်ကျမ်းစာအုပ်ချိတ်        | - (၂၈) ခဲ  |
| (၁၀) ချိတ်ဆောင်                  | - (၂၀) ခဲ  |
| (၁၁) ပညာရေးစာအုပ်                | - (၁၅) ခဲ  |
- ထိုဖြစ်ပါသည်။
- (၄) ဆက်လက်၍ လက်ထောက်နည်းပညာအဖွဲ့၏ ဝင်ရောက်မှုဖြင့် မြေ ကျွဲ ၀၆ / ကျွဲ ၁၀၆  
 သော စီမံကိန်းကုန်ပစ္စည်းများ အကြောင်းကို အသေးစိတ်ရှင်းလင်းပြောကြားပါသည်။
- (၅) ထိုကောက် VIP စာကုန်အား ဖြစ်ပေါ်စေရန် ရည်ရွယ်ချက်ဖြင့် VIP စာကုန်အကြောင်း  
 သော အစာအာရုံစားခြင်း ပြောကြားပြီး ဤစာပေးကုန်ပစ္စည်းများကို ကျွဲ ၀၆ / ကျွဲ ၁၀၆  
 ခွဲဖြင့် ဆေးဆေး ဖြစ်ပေါ်ပါသည်။
- (၆) လူထုစုစုချိတ်ဆောင်မှု အကြောင်းကို နောက်ကျော် (၂) ချိတ် အကြောင်းကို  
 အသေးစိတ်ရှင်းလင်း ပြောကြားပါသည်။
- (၇) ရုံးပုံစံထောက်ပံ့ခြင်း နှင့် ဝန်ထမ်းစုစုချိတ် (၈) ချိတ်ကို လက်ထောက်နည်းပညာအဖွဲ့  
 ၏ ဝင်ရောက်မှုဖြင့် ဖြစ်ပေါ်စေရန် ပြောကြားပါသည်။
- (၈) လူထုစုစုချိတ်ဆောင်မှု ဖြစ်ပေါ်စေရန်အတွက် နောက်ကျော်စုစုချိတ်ဖြင့် နောက်ကျော် ၀၆ များကို  
 ကျွဲ ၁၃၁ ချိတ်ဆောင်ရန် (၅) ချိတ်၊ ရေကန် (၅) ချိတ်ကို ဖြစ်ပေါ်စေရန် ပြောကြားပါသည်။

ဆေးနွေးချက်

- (၉) ကျေးရွာစီးဝင်ခွဲ၊ ခွဲ၊ ကျေးရွာ၊ ကျေးရွာကုသုဗျူစွေ့ချုပ်တင်ဖြောက်ရာတွင် ကျေးရွာစီး / ထောက်  
 ဥက္ကဋ္ဌ အဖြစ် ဦးဖြူကောင်း နှင့် ခေါ်ကော့မှူး၊ ကျေးရွာစာရင်းကိုင်အဖြစ် ဦးသုဗျူ၊  
 ဝယ်ယူရေးဆောင်ရွက်ပေးပေးပေး ဦးတင်ဌ (ဝေါင်ဆောင်)၊ ခေါ်သန့်၊ နှင့် ခေါ်ဇင်သွယ်  
 (အစွဲဝင်)၊ ကုသုဗျူဝယ်ယူရေးဆောင်ရွက်ပေးပေးပေး ဦးစိန်မေ (ဝေါင်ဆောင်)၊  
 ခေါ်သန့်၊ နှင့် ခေါ်ဇင်သွယ် (အစွဲဝင်)၊ စောင့်ကြည့်ကြီးကြပ်ရေးဆောင်ရွက်ပေးပေးပေး ခေါ်သန့်၊  
 (ဝေါင်ဆောင်)၊ ဦးသန့်၊ (အစွဲဝင်)၊ ဝေဖန်ကြည့်ကြီးကြပ်ပေးပေးပေး အစွဲဝင် ဦးကော်မောင်  
 နှင့် ခေါ်ကော့မှူး တို့ ဖြစ်ကြပါသည်။
- (၁၀) ထိုကျောက် ကျောက်ထောက်ကုသုဗျူ ခေါ်ဝင်ပေးပေးပေးပေး ပထဝီဦးစီးဌာနကုသုဗျူ နှင့်  
 ပက်သက်၍ ကျေးရွာကုသုဗျူ အသေးစိတ်စွဲပြုဆွေးနွေးပါသည်။

ဆုံးဖြတ်ချက်ချက်

(၁) ကျေးရွာကုသုဗျူ စွေ့ချုပ်ပေးပေးပေးပေး ဦးစီးဌာနကုသုဗျူ

အဆင့် (၁) ရွာတွင်ကျွန်ုပ်တို့လမ်း	(ကျား + ၁၀)
၂) သင်္ကြန်စက်	(၁၀)
(၃) ကျွယ်စက်	(ကျား + ၁၀)
(၄) ဆေးပေးခန်း	၀
(၅) စိုက်ပျိုးရေးဧက	(ကျား)
(၆) ထောက်ပံ့ရေးကုသုဗျူ	၀
(၇) ကျေးရွာကုသုဗျူ	၀
(၈) ကျွယ်စက်ကုသုဗျူ	(ကျား + ၁၀)
(၉) စာအုပ်ကုသုဗျူ	(ကျား)
(၁၀) ချိတ်ဆောင်	(၁၀)
(၁၁) ပညာရေးဝန်ထမ်း	(ကျား) တို့ဖြစ်ပါသည်။

ဆုံးဖြတ်ချက်

(၂)

- ကျေးရွာဖွံ့ဖြိုးရေးအဖွဲ့ - ဦးမြင့်စောင့် ၊ ဒေါ်စော့အောင်
- တပ်မတော် - ဦးတင်လွင် ၊ ဒေါ်သန္တာစိုး ၊ ဒေါ်ခင်စွယ်
- လူ့ပတ်ဝန်းကျင်ထိခိုက်ရေး - ဦးစိန်မောင် ၊ ဒေါ်သန်းဝင်း
- ဆေးကြောရေးအဖွဲ့ - ဒေါ်သန်းစိန်စိန် ၊ ဦးသိန်းစို
- ကျေးရွာအုပ်စု - ဦးအောင်
- ဝေဖန်အကြံပြုပေးအပ်သူ - ဦးကျော်စောင့် ၊ ဒေါ်အေးဝင်းစာ ဟိုမြစ်ကြွေပါသည်။

(၃)

ကရင်ပြည်နယ်၊ နေပြည်တော်၊ ၃၁ ဇူလိုင် (၄:၃၀) နာရီတွင် ကော်မရှင်အဖွဲ့အစည်းအဖွဲ့ဝင်များပါဝင်၍

အတည်ပြုသူ

မှတ်တမ်းတင်သူ

လက်မှတ် .....  
 အမည် .....  
 ရာထူး .....

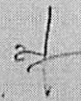
  
 ဦးစော့စို  
 ရာထူး

လက်မှတ် .....  
 အမည် .....  
 ရာထူး .....

ကဏ္ဍအလိုက်ဦးစားပေးလုပ်ငန်းချုပ်ဇယား

ကဏ္ဍ	ဦးစားပေးအဆင့်	လုပ်ငန်းအမျိုးအစား	အဆိုပြုသူ(အမှန်ခြစ်ရန်)			ခုနှစ်	ထောက်ပံ့မည်အဖွဲ့အစည်း(သို့)ဌာန	မှတ်ချက်
			မ	ကျား	ကျား+မ			
အခြေခံအထောက်အပံ့ကဏ္ဍ(လမ်း/တံတား/ရေပိုကျေး/မီးလင်း/ရေ)	၁	ရွာတွင်းကွန်ကရစ်လမ်း			✓	၂၀၁၉	လူထုပဟိုပြုစီမံကိန်း	
	၂	သင်္ကြံလမ်း	✓			၂၀၁၉	လူထုပဟိုပြုစီမံကိန်း	
	၃	လျှပ်စစ်မီး			✓	၂၀၁၉	လူထုပဟိုပြုစီမံကိန်း	
	၄	သောက်ရေကန်တူးဖော်ခြင်း		✓		၂၀၁၉	လူထုပဟိုပြုစီမံကိန်း	
	၅	ရောင်းကူးတံတား		✓		၂၀၁၉	လူထုပဟိုပြုစီမံကိန်း	
	၆	ခန်းမဆောင်	✓			၂၀၁၉	လူထုပဟိုပြုစီမံကိန်း	
လူမှု၊ စီးပွားကဏ္ဍ (ပညာရေး/ကျန်းမာရေးနှင့်ဆိုင်သောအထောက်အပံ့များနှင့်အခြားလိုအပ်ချက်များ)	၁	ဆေးပေးခန်း			✓	၂၀၁၉	လူထုပဟိုပြုစီမံကိန်း	
	၂	စာသင်ကျောင်းတိုးချဲ့ရန်		✓		၂၀၁၉	လူထုပဟိုပြုစီမံကိန်း	
	၃	ပညာရေးဝန်ထမ်း		✓		၂၀၁၉	သက်ဆိုင်ရာဌာန	
	၄							
	၅							
သက်မွေးဝမ်းကျောင်းကဏ္ဍ (စိုက်ပျိုးရေး/မွေးမြူရေးနှင့်ဆိုင်သောအထောက်အပံ့များနှင့်အခြားလိုအပ်ချက်များ)	၁							
	၂							
	၃							
	၄							
	၅							
သဘာဝဘေးအန္တရာယ် လျော့ပါးရေး ကဏ္ဍ	၁							
	၂							
	၃							
	၄							
	၅							
အခြားကဏ္ဍ (ဌာနဆိုင်ရာများသို့ လွှဲပြောင်းနိုင်ခြင်းနှင့် အကောင်အထည်ဖော်ဆောင်ရွက်ပေးနိုင်ခြင်းမရှိသော လုပ်ငန်းများ)	၁	စိုက်ပျိုး/မွေးမြူရေးဈေးငွေ		✓		၂၀၁၉	သက်ဆိုင်ရာဌာန	
	၂	အလုပ်အကိုင်အခွင့်အလမ်း			✓	၂၀၁၉	သက်ဆိုင်ရာဌာန	
	၃							
	၄							
	၅							