

ပြည်ထောင်စုသမ္မတမြန်မာနိုင်ငံတော်အစိုးရ
စိုက်ပျိုးရေး၊ မွေးမြူရေးနှင့်ဆည်မြောင်းဝန်ကြီးဌာန
ကျေးလက်ဒေသဖွံ့ဖြိုးတိုးတက်ရေးဦးစီးဌာန
လွိုင်ကော်-ရှားတောမြို့နယ်



လူထုဗဟိုပြုစီမံကိန်း

National Community Driven Development Project



ကျေးရွာဖွံ့ဖြိုးရေးအစီအစဉ် (၂၀၁၉-၂၀၂၀)

Village Development Plan(VDP)

လွိုင်ကော်မြို့နယ်၊ ကုန်းသာကျေးရွာအုပ်စု၊ ဝါရီကောလူကျေးရွာ

မာတိကာ

စဉ် အကြောင်းအရာ	စာမျက်နှာ
၁။ မြို့နယ်ပြမြေပုံ	၃
၂။ အုပ်စုမြေပုံ	၄
၃။ အုပ်စုတွင်ပါဝင်သောကျေးရွာများစာရင်း	၅
၄။ ကျေးရွာသမိုင်းကြောင်း(ကျေးရွာအခြေခံအချက်အလက်များ)	၆
၅။ လူထုပူးပေါင်းပါဝင်သော လူမှုဆန်းစစ်ခြင်းနှင့် အကဲဖြတ်ခြင်းလုပ်ငန်းစဉ် (PSA/PRA) အကျဉ်းချုပ်ဇယား	၇
၆။ လူမှုရေး နှင့် အရင်းအမြစ်ပြမြေပုံ	၈
၇။ လူမှုရေး နှင့် အရင်းအမြစ်ပြမြေပုံသုံးသပ်ချက်	၉
၈။ ဥစ္စာနေကြွယ်ဝမှုအဆင့် သတ်မှတ်ချက်ပြပုံ	၁၀
၉။ ဥစ္စာနေကြွယ်ဝမှုအဆင့်သတ်မှတ်ချက်ဇယားသုံးသပ်ချက်	၁၁
၁၀။ ရာသီခွင်ပြဇယား	၁၃
၁၁။ ရာသီခွင်ပြဇယားသုံးသပ်ချက်	၁၄
၁၂။ အရင်းအမြစ် အသုံးပြုမှုနှင့်ထိန်းချုပ်မှု	၁၅
၁၃။ အရင်းအမြစ် အသုံးပြုမှုနှင့်ထိန်းချုပ်မှု သုံးသပ်ချက်	၁၇
၁၄။ ပင့်ကူအိမ်ပြပုံ (ကျား၊မ)	၁၈
၁၅။ ပင့်ကူအိမ်သုံးသပ်ချက် (ကျား၊မ)	၁၉
၁၆။ အဖွဲ့အစည်းချိတ်ဆက်မှုပြပုံ	၂၀
၁၇။ အဖွဲ့အစည်းချိတ်ဆက်မှုပြပုံသုံးသပ်ချက်	၂၁
၁၈။ ကော်မတီဝင်များစာရင်း	၂၂
၁၉။ ကျေးရွာအချက်အလက်များ (ပုံစံ-၁)	၂၄
၂၀။ စီမံကိန်းအချိန်ဇယား (ပုံစံ-၂)	၂၇
၂၁။ ပထမနှစ်စက်ဝန်းကျေးရွာဖွံ့ဖြိုးရေးဦးစားပေးအစီအစဉ် (ပုံစံ-၃)	၂၉
၂၂။ ဒုတိယနှစ်စက်ဝန်းကျေးရွာဖွံ့ဖြိုးရေးဦးစားပေးအစီအစဉ် (ပုံစံ-၃)	၃၂
၂၃။ တတိယနှစ်စက်ဝန်းကျေးရွာဖွံ့ဖြိုးရေးဦးစားပေးအစီအစဉ် (ပုံစံ-၃)	၃၄
၂၄။ စတုတ္ထနှစ်စက်ဝန်းကျေးရွာဖွံ့ဖြိုးရေးဦးစားပေးအစီအစဉ် (ပုံစံ-၃)	၃၆
၂၅။ အစည်းအဝေးမှတ်တမ်းများ	၃၈
၂၆။ ကဏ္ဍအလိုက်ဦးစားပေးဖွံ့ဖြိုးရေးလုပ်ငန်းစဉ်များ	၃၉
၂၇။ ဦးစားပေးလုပ်ငန်းများရွေးချယ်ခြင်းဇယား	၄၁
၂၈။ ကျေးရွာဖွံ့ ရေးအစီအစဉ်ဆောင်ရွက်မှုမှတ်တမ်းဓါတ်ပုံများ	၄၂

မြို့နယ်ပြမြေပုံ

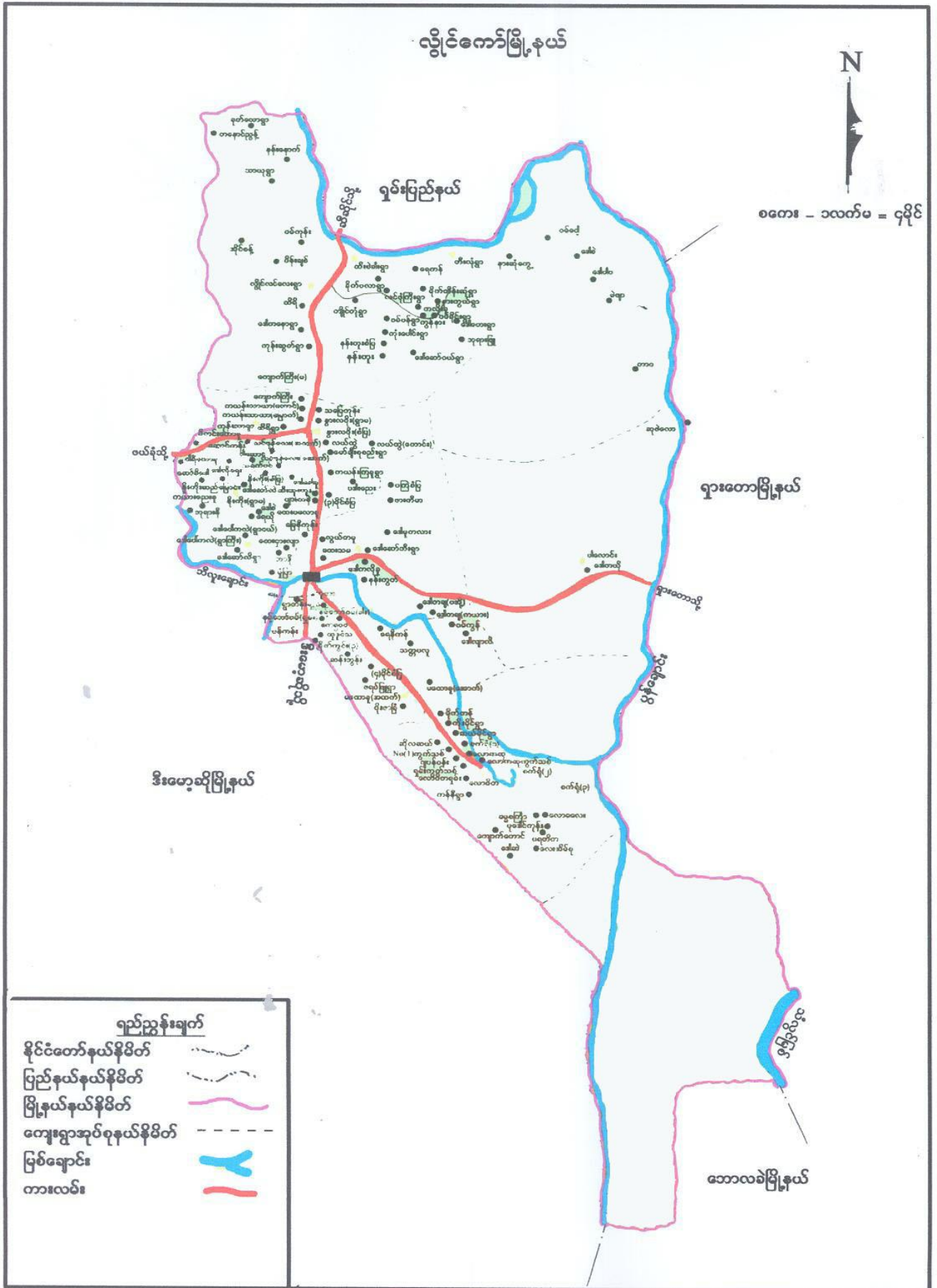

ကျေးရွာအုပ်စုတွင် ပါဝင်သော ကျေးရွာများစာရင်း

စဉ်	ကျေးရွာအုပ်စုအမည်	ကျေးရွာအမည်	မှတ်ချက်
၁။	ကုန်းသာ	ပီကင်းကောရူ	
၂။		ပျီရီကောရူ	
၃။		ဆောင်ကန်း	
၄။		ကုန်းသာ	
၅။		ဝါဆောင်	
၆။		သရက်ပင်	
၇။			
၈။			
၉။			
၁၀။			
၁၁။			
၁၂။			
၁၃။			
၁၄။			
၁၅။			
၁၆။			
၁၇။			
၁၈။			
၁၉။			
၂၀။			

ကျေးရွာသမိုင်း

ဝါရီကော့ကျေးရွာသည် ကယားပြည်နယ် လွိုင်ကော်မြို့နယ် ကုန်းသာကျေးရွာအုပ်စု ရှမ်း -ကယား နယ်စပ် ဖယ်ခုံ-လွိုင်ကော်ကားလမ်းမကြီးပဲယာတွင်တည်ရှိသော ကျေးရွာတစ်ရွာ ဖြစ်ပါသည်။ လွန်ခဲ့သော နှစ်ပေါင်း(၅၀)ကျော် ခန့်က အဘိုးဦးခေါင်နှင့်ဦးဘိပျန်တို့မှ ၎င်းမြေနေရာတွင် ရွာတည်လျှင် အလွန်ကောင်း သောနေရာဖြစ်ကြောင်းပြောကြားခဲ့ ရာ ၁၉၆၅ခုနှစ်တွင် ဦးတော်+ဒေါ်မူထော် မိသားစုမှစတင်အိမ် ဆောက်နေထိုင်ခဲ့ကြပါသည်။ နောက်တွင် ဦးဟွ၊ ဦးမိုင်၊ ဦးတော့နှို၊ဦးမောင်တို့ ရောက်ရှိလာ ပြီးနေထိုင်ခဲ့ ကြသည်။ ဦးတော်သည်(သန်း)မျိုးနွယ်စု၊ ဦးဟွသည်(နန်း)မျိုးနွယ်စု၊ ဦးမိုင် သည်(နိမ့်)မျိုးနွယ်စု၊ ဦးတော့နှိုနှင့် ဦးမောင်(သန်း)မျိုးနွယ်စုဖြစ်ကြပြီး နောက်တွင်ဦးကေးလယ် (စောင့်)မျိုးနွယ်စု၊ ဦးစောအောင်ကွီး(သွမ်း)မျိုးနွယ် စု၊ ဦးလာမိ(ဘောင်)မျိုးနွယ်စု၊ ဦးလာနိ(ခွပ်)မျိုး နွယ်စု၊ ဦးကာဘီ(ထွမ်း) မျိုးနွယ်စု၊ ဦးရိမို(ကဗု)မျိုးနွယ်စု စသည့်မျိုးနွယ်စုအစုံအလင် ဦးစွာလာရောက် နေထိုင်သူများဖြစ်ကြောင်းသိရှိရပါသည်။ တည်ထောင်စတွင် လူဦးရေနှင့်အိမ်ထောင်စု နည်းပါးနေသောကြောင့် လူဆိုးရန်၊သူခိုးရန် စသောဒုက္ခပေါင်းများစွာနှင့် ရင်ဆိုင်ကြုံတွေ့ခဲ့ရပါသည်။ တောရိုင်းပင်များ မြက်ပင်များ ထူထပ်စွာပေါက်၍ ဟိုမှာတစ်အိမ် ဒီမှာတစ်အိမ် ကျိုးတို့ကျ ထဲသောအိမ်ငယ်လေးများလည်း လှမ်းကြည့်၍ မြင်ရခြင်းမျိုးမရှိပါ။ ရန်အပေါင်းနှင့်ကင်းဝေးစေရန် လမ်းမကြီးနှင့်ခပ်လှမ်း လှမ်းတွင် နေထိုင်ရပါကြောင်း ၎င်းတို့ ၏အဆိုအရသိရပါသည်။ နောင်တွင် ဦးရေအိမ် ခြေများတိုးပွားလာခဲ့ရာမှ ခေတ်အခြေအနေပြောင်းလဲလာပြီး လမ်းမကြီးဘေးသို့တဖြူး ဖြူးကပ်၍နေ ထိုင်လာ ကြပါသည်။ နေထိုင်စတွင်သုံး ၊လေးအိမ်သာရှိ၍ မျော်လင့်မထားမိသော ယခုအိမ်ခြေ (၂၆၀)အိမ် အထိ ရောက်ရှိလာ ခြင်းဖြင့်နောင်တွင်သည်ထက်မ ကသော အိမ်ခြေများတိုးလာမည်မှာမှတ်ချမလွဲ ယုံကြည်မိပါသည်။ ထို့အပြင် ပညာရေးကဏ္ဍတွင် အထက(ခွဲ)ကျောင်း၊ ကျန်းမာရေးကဏ္ဍတွင် ကျေးလက်ကျန်းမာရေးဌာနခွဲ နှင့် ကျေးရွာတွင် ဘုရားကျောင်း ၊ ကိုယ်ထူကိုယ်ထမှုကြိုကျောင်း၊ ကျေးရွာခန်းမဆောင်၊လူငယ်ရိပ်သာ စသောအဆောက်အဦးနှင့် လူနေမှုများစွာတိုးတက်ပြောင်းလဲလာပါသည်။

မှတ်တမ်းတင်သူ
 အမည် - ဦးကာပြေးလယ်
 ရာထူး -လူထုစည်းရုံးရေးမှူး

လူထုပူးပေါင်းပါဝင်သောလူမှုဆန်းစစ်ခြင်းနှင့်အကဲဖြတ်ခြင်း လုပ်ငန်းစဉ် (PSA/PRA) အကျဉ်းချုပ်ဇယား

စဉ်	အကြောင်းအရာ	ရက်စွဲ	ဦးတည်အုပ်စု	တက်ရောက်သူ			အဓိကဆွေးနွေးချက်များ
				ကျား	မ	ပေါင်း	
၁	လူမှုရေးအရင်းအမြစ်ပြမြေပုံ (social Map/ Resource Map)	ခါးလ/၀၄/၁၆	ရပ်မိ၊ရပ်ဖ ကော်မတီဝင်များ	၁၀၇	၉၈	၂၀၅	အိမ်အမျိုးအစားများ၊အခြေခံအဆောက်အဦးများ၊လမ်းပန်းဆက်သွယ်ရေးအခြေအနေ၊လယ်ယာမြေမြစ်ချောင်း၊ရေတွင်း၊ရေကန်သစ်တောများ
၂	ဥစ္စာနေကြွယ်ဝမှုအဆင့်သတ်မှတ်ချက် (Wealth Ranking)	ခါးလ/၀၄/၁၆	ချမ်းသာ၊ အလယ်အလတ်၊ နွမ်းပါးအုပ်စု	၁၀၇	၉၈	၂၀၅	ကျေးရွာလူမှုစီးပွားအုပ်စုများ၊ ခွဲခြားသတ်မှတ်နိုင်ရေးအတွက်အခြေခံစံနှုန်းများ သတ်မှတ်ခြင်းကျေးရွာသားများနှင့်အများသဘောတူခွဲခြားသတ်မှတ်ခြင်း
၃	ပိုင်ဆိုင်မှုသုံးသပ်ခြင်း	ခါးလ/၀၄/၁၆	ကော်မတီဝင်၊ အမျိုးသမီး၊ အမျိုးသားများ	၁၀၇	၉၈	၂၀၅	အမျိုးသမီးနှင့် အမျိုးသားများ ပိုင်ဆိုင်ပြီးထိန်းချုပ်ထားသည့်ပိုင်ဆိုင်မှု(သို့)အရင်းအမြစ်များကို သုံးသပ်ခြင်း
၄	ရာသီခွင်ပြကွဲဒီဇိုင်း Seasonal Calender	ခါးလ/၀၄/၁၆	ကော်မတီဝင်၊ အမျိုးသမီး၊ အမျိုးသားများ	၁၀၇	၉၈	၂၀၅	ရာသီဥတုထိခိုက်ပျိုးသီးနှံများ၊ လယ်ယာလုပ်ငန်းများ၊ ဝင်ငွေထွက်ငွေ၊မွေးမြူရေးလုပ်ငန်းများ၊
၅	ပင့်ကူအိမ်ကွန်ယက် (Spider Web)	ခါးလ/၀၄/၁၆	အမျိုးသား၊ အမျိုးသမီးများ	၁၀၇	၉၈	၂၀၅	အမျိုးသား၊အမျိုးသမီးများ ဘာတန်းတူအခွင့်အရေးရရှိမှုနှင့်မရရှိသည့်အကြောင်းအရင်းများ
၆	အဖွဲ့အစည်းချိတ်ဆက်ပုံ (Venn Diagram)	ခါးလ/၀၄/၁၆	ကျေးရွာလူမှုဖွံ့ဖြိုးရေးအဖွဲ့အုပ်ချုပ်ရေး အဖွဲ့၊ကျေးရွာစီထောက်အဖွဲ့	၁၀၇	၉၈	၂၀၅	ကျေးရွာတွင်ရှိအဖွဲ့အစည်းများနှင့်ဖွံ့ဖြိုးရေးလုပ်ငန်းအတွက်ချိတ်ဆက်ဆောင်ရွက်လုပ်ကိုင်မှု

ကျေးရွာ၏ လူမှုရေးအရင်းအမြစ်ပြုမြေပုံ ရေးဆွဲခြင်း

မြို့နယ် - လွိုင်ကော် ကျေးရွာအုပ်စု- ကုန်းသာ ကျေးရွာ- ဝါရီကော့ရူ ရက်စွဲ -၄/၁၀/၂၀၁၉

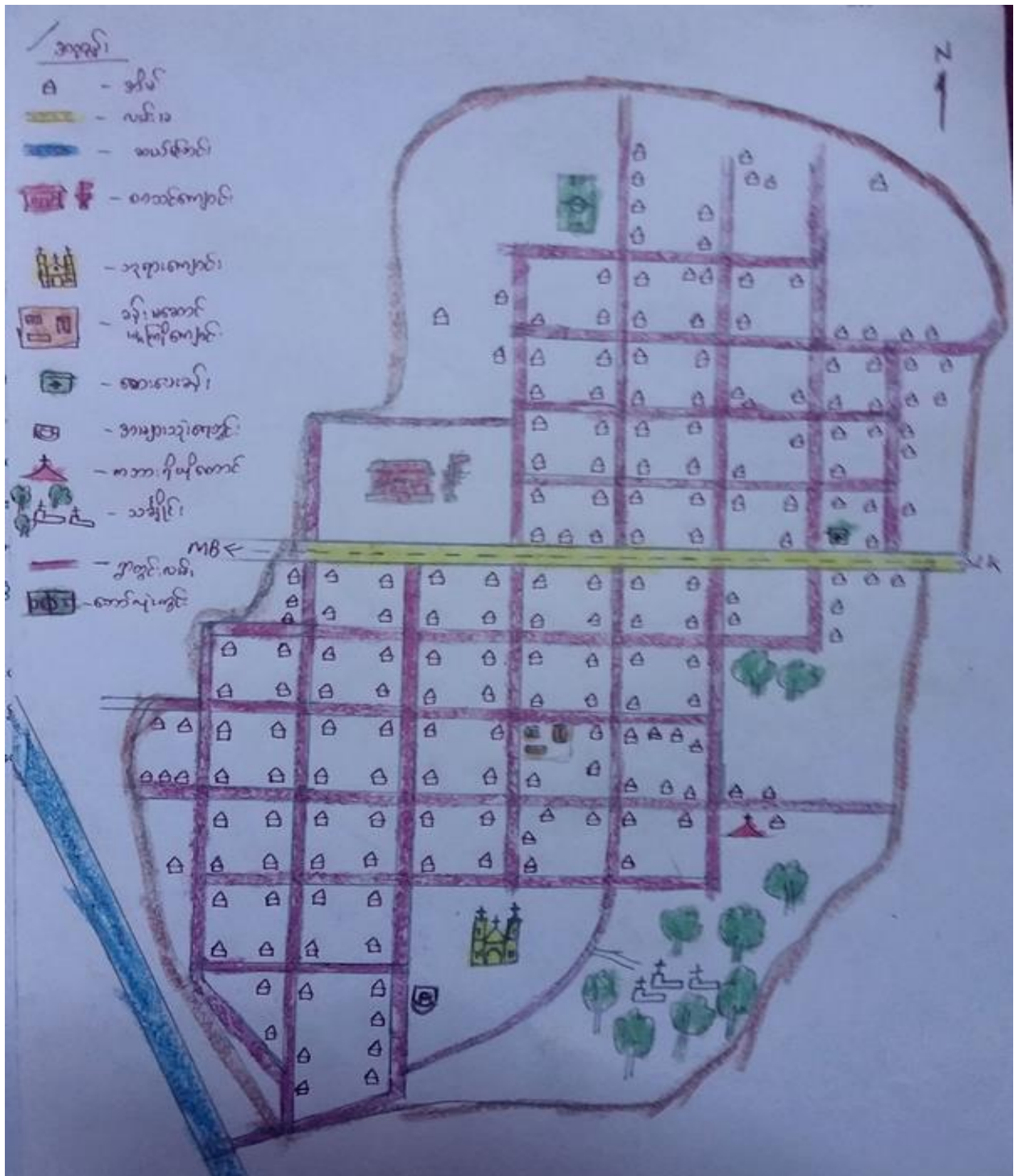

ပါဝင်ဆွေးနွေးသူ -

ကျား - ၁၀၇

မ - ၉၈

မှတ်တမ်းတင်သူ

အမည် ဦးကာဠေးလယ်

ရာထူး လူထုစည်းရုံးရေးမှူး

လူ့အရင်းအမြစ်ပြုပြင်ပံ့ပိုးသုံးသပ်ချက်

ဝါရီကော့ရှူးကုမ္ပဏီသည် ကယားပြည်နယ်၏မြို့တော်ဖြစ်သော လွိုင်ကော်မြို့၏အနောက် မြောက်ဘက်အရပ် (၁၂)မိုင် ခန့်အကွာမှာတည်ရှိသောကျေးရွာတစ်ရွာဖြစ်ပါသည်။ ဝါရီကော့ရှူးကုမ္ပဏီသည်အိမ်ခြေ ပေါင်း (၂၆၀)အိမ်ရှိပြီး အမျိုးသမီးဦးဆောင်သောအိမ်ထောင်စု (၁၅)စုရှိပါသည်။ ဝါရီကော့ရှူးကုမ္ပဏီ ရှိကျေးရွာလူထုများသည် ကယန်းလူမျိုးများ ဖြစ်ကြပြီး ခရစ်ယာန်ဘာသာကို ယုံကြည်ကိုးကွယ်ကြပါသည်။ ၎င်းကျေးရွာ ၏အဓိကအသက်မွေးဝမ်းကြောင်းလုပ်ငန်းမှာ လယ်ယာစိုက်ပျိုးရေးလုပ်ငန်းဖြစ်ပါသည်။ စပါးရိတ်ပြီးချိန်တွင်တချို့သောအိမ်ထောင်စုက ကြက် သွန်ဖြူကြက်သွန်နီများ ကိုလည်း စိုက်ပျိုးကြပါသည်။ ဝါရီကော့ရှူးကုမ္ပဏီတွင် အထကခွဲကျောင်းရှိပြီး ပညာသင်ကြားပေးသောဆရာ/မလုံလောက် မှုမရှိသည့်အတွက်ကြောင့် ကျောင်းသားကျောင်းသူများအတွက်အခက်အခဲရှိပါသည်။

ကျေးလက်ဆေးပေးခန်းရှိသော်လည်း ဆေးဝါးများလုံလောက်မှုမရှိပါ။ ထို့အပြင်လူဦးရေထူထပ်လာသည် ဖြစ်သောကြောင့် မိခင်နှင့်ကလေးများကာ ကွယ်ဆေးထိုးခြင်း၊ ပေါင်ချိန်ချိန်ခြင်းစသော ကျန်းမာရေးကုသမှုများခံယူရာတွင် ဆေးပေးခန်းကျဉ်းသည့်အတွက် နေရာထိုင်ခင်းအခက်အခဲရှိနေပါသည်။ ကျန်းမာရေးနှင့်ပတ်သက်၍ ကလေး၊ လူကြီးများ အားလုံး ကာယကျန်းမာရေးလိုက်စားနိုင်ရန် ကျေးရွာတွင်အားကစားကွင်းကောင်းရှိရန်လိုအပ်ပါသေးသည်။ ကျေးရွာ အတွင်းမူကြိုကျောင်းတစ်ကျောင်းလည်းရှိပါသည်။ သို့သော်မူကြိုကျောင်းနေကလေးများသောကြောင့် ၎င်းတို့နေထိုင် ရန်၊ ကစားစရာများ၊ ကစားစရာနေရာအခက်ခဲရှိပါသည်။ ဝါရီကော့ရှူးကုမ္ပဏီအတွင်းရှိ ရွာတွင်းလမ်းများသည် ယခင်ကတည်းက တောင်မြောက်သွားလမ်းကိုသာ သဲမြေဖြင့်ခင်းထားသောကြောင့် ၎င်းတောင်မြောက်လမ်းတွေများသာ သွားလာရအဆင်ပြေပြီး အရှေ့အနောက်လမ်းများက မြေသားလမ်းများ ဖြစ်သောကြောင့် မိုးတွင်းကာလတွေ ၎င်းလမ်းများလမ်းချော်ကာ သွားလာရအဆင်မပြေပါ။ သို့သော် ၂၀၁၈ခုနှစ်တွင် အရှေ့အနောက်လမ်းကိုလည်း သဲမြေဖြင့် ကိုယ်ထူကိုယ်ထခင်းကြသောကြောင့် ရွာတွင်းလမ်းများ သွားလာရအဆင်ပြေပါသည်။ အကယ်၍ ရွာတွင်းလမ်းကို ကွန်ကရစ်လမ်း (သို့) ကတ္တရာလမ်းအဖြစ် တိုးမြှင့်ဆောင်ရွက်နိုင်ပါက သွားလာရပို၍ အဆင်ပြေမည်ဖြစ်သည်။

လက်တူးတွင်းနှင့် အင်္ဂါစိတွင်းများသည်လူထု၏ သောက်သုံးရေအရင်းအမြစ်ဖြစ်ပြီး နွေရာသီအချိန်တွင်မှာ လက်တူး တွင်းများကခန်းခြောက်ကာ သောက်သုံးရေမလုံလောက်မှုနဲ့ကြုံတွေ့ရသော အိမ်ထောင်စုအချို့ လည်းရှိပါသည်။ ထိုအခြေအနေတွင်ဆိုလျှင်သောက်သုံးရေရှိသောမိမိတို့ အိမ်နီးနားချင်း၏ အင်္ဂါစိရေတွင်းတွင်ကိုလိုက်၍ အသုံးပြုကြ ရပါသည်။ ကျေးရွာဖွံ့ဖြိုးရန်လိုအပ်ချက်များအနေဖြင့် ရွာတွင်းအရှေ့အနောက်သွားလမ်း၊တံတားများကောင်းမွန်ရန်လို အပ်ခြင်း၊ ဆေးပေးခန်းအဆောင်တိုးချဲ့ခြင်းနှင့်လုံလောက်သောဆေးဝါးများထောက်ပံ့ပေးခြင်း၊ ကျေးရွာအားကစားကွင်း ပြုပြင်ခြင်း၊ မီးဘေးကြိုတင်ကာကွယ်ထားရှိရန် ရွာလယ်တွင်အင်္ဂါစိတွင်းနှင့်ရေလှောင်ကန်တည်ခြင်း၊ စာကြည့်တိုက် စာအုပ်များထားရှိပေးခြင်း၊ အလုပ်အကိုင်အခွင့်အလမ်းဖန်တီးပေးခြင်း စသောဖွံ့ဖြိုးမှုများလိုအပ်နေပါသည်။

ဥစ္စာနေအဆင့် ခွဲခြားမှု စံနှုန်းပုံစံ

မြို့နယ် - လွိုင်ကော် ကျေးရွာအုပ်စု- ကုန်းသာ ကျေးရွာ- ဝါရီကောရူ ရက်စွဲ - ၄/၁၀/၂၀၁၉

အမျိုးအစား	သတ်မှတ်ချက်/ညွှန်းကိန်းများ	အိမ်ထောင်စု အရေးအတွက်	ရာခိုင်နှုန်း
ချမ်းသာ	လယ်ယာ(၂၀)ဧကအထက်၊ ဆန်စက်၊ ကား၊ ဆိုင်ကယ်(၃)စီး၊ တိုက်အိမ်၊ လယ်ယာသုံးစက်	၁၀	၄%
အလယ်အလတ်	တိုက်အိမ်၊ အချို့ ပျဉ်ထောင်အိမ်၊ လယ်(၁၀)ဧက၊ ထော်လာဂျီ၊ ဆိုင်ကယ်(၂)စီး၊ လယ်ယာသုံးစက်	၄၀	၁၅%
အတင့်အတင့်	ပျဉ်ထောင်အိမ်၊ လယ်(၅)ဧက၊ ထော်လာဂျီ၊ ဆိုင်ကယ်(၁)-(၂)စီး၊ လယ်ယာသုံးစက်ရှိ	၇၇	၃၀%
နွမ်းပါး	ပျဉ်ထောင်အိမ်၊ ဆိုင်ကယ်(၁)စီး၊ လယ်(၁)ဧက	၁၀၂	၃၉%
အလွန်ဆင်းရဲ	လယ်မရှိ၊ ခြံမရှိ၊ ထရံအိမ်	၃၁	၁၂%
စုစုပေါင်းအိမ်ထောင်စု		၂၅၀	၁၀၀%

ပါဝင်ဆွေးနွေးသူ

ကျား- ၁၀၇

မ- ၉၈

မှတ်တမ်းတင်သူ

အမည် ဦးကာပြေးလယ်

ရာထူး လူထုစည်းရုံးရေးမှူး

ဥစ္စာဓနကြွယ်ဝမှုဆန်းစစ်ချက်

ဝါရီကော့ရှုကျေးရွာသည် ဥစ္စာဓနကြွယ်ဝမှုအဆင့် သတ်မှတ်ချက်(၅) ဆင့်ရှိပါသည်။ ချမ်းသာ အဆင့်(၁၀)အိမ်၊ အလယ်အလတ်(၄၀)အိမ်၊ အသင့်သင့်(၇၇)အိမ်၊ နွမ်းပါးအဆင့် (၁၀၂)အိမ် နှင့် အလွန်ဆင်းရဲအဆင့်(၃၁)အသီးသီးသတ်မှတ်ထားကြပါသည်။

ချမ်းသာအဆင့်၏သတ်မှတ်ချက်မှာတိုက်အိမ်၊လယ်ဧက(၂၀)အထက်၊ ဆန်စက်၊ ကား၊ ဆိုင်ကယ်(၃)စီး၊ စပါးရိတ်ချွေစက်ကြီး၊ လယ်ယာသုံးစက်တို့ကိုပိုင်ဆိုင်ထားသောအိမ်ထောင်စုများဖြစ်သည်။

အလယ်အလတ်ဆင့်၏ သတ်မှတ်ချက်မှာ တိုက်အိမ်၊ ပျဉ်ထောင်အိမ်၊ လယ်ဧက(၅-၁၀) ၊ထော်လဂျီ ၊စပါးချွေစက်၊ ဆိုင်ကယ်(၂)စီး၊ လယ်ယာသုံးစက်တို့ရှိသော အိမ်ထောင်စုများဖြစ်ကြပါသည်။ အသင့်အသင့်၏သတ်မှတ်ချက်မှာ ပျဉ်ထောင် အိမ်၊ လယ်(၂-၅)ဧက ၊ထော်လဂျီ၊ လယ်ယာသုံးစက်၊ ဆိုင်ကယ်(၁)စီးမှ(၂)စီးတို့ရှိသော အိမ်ထောင်စု များဖြစ်သည်။

နွမ်းပါးအဆင့်ရှိ မိသားစုများ၏ ပိုင်ဆိုင်မှု သုံးသပ်ဆွေးနွေးချက်အရ ၎င်းတို့၏ ပိုင်ဆိုင်မှုများအဖြစ် ပျဉ်ထောင်အိမ် ၊ဆိုင်ကယ်တစ်စီး၊ လယ်တစ်ဧက ရှိသော အိမ်ထောင်စု များဖြစ်ပါသည်။ နွမ်းပါးအဆင့်တွင်ရှိသော မိသားစုဝင်များသည် ၎င်းတို့၏ မိသားစုစားဝတ်နေရေးအတွက် ၎င်းတို့၏ လယ်ယာမှာ ထွက်ရှိသော သီးနှံများဖြင့် လောက်ငှမှု မရှိပဲ စိုက်ပျိုးချိန်နောက်ပိုင်းတွင် အခြားဝင်ငွေရနေ့စားလုပ်ငန်းများဖြစ်သည့် ပွဲရုံများတွင် ကုန်ထမ်းခြင်း၊ ပန်းရံနောက်လိုက်လုပ်ငန်းများနှင့် နွေသီးနှံစိုက်ပျိုးရေး လုပ်သားများအဖြစ် ဆောင်ရွက်ကြရသော အိမ်ထောင်စုများဖြစ်ကြပါသည်။

အလွန်ဆင်းရဲခြင်းအဆင့်မှာ လယ်မရှိ၊ ခြံမရှိနှင့် ထရံအိမ်ရှိ သောအိမ်ထောင်စုများဖြစ်ပါသည်။ အလွန်ဆင်းရဲအဆင့်ရှိ မိသားစုဝင်များဆင်းရဲရသည့်အကြောင်းရင်းအား ဆွေးနွေးသုံးသပ်ချက်အရ ၎င်းတို့သည် လယ်ယာပိုင်ဆိုင်ထားမှုမရှိခြင်း၊ အကြွေးများခြင်း၊ ကလေးများခြင်း ကြောင့်ဖြစ်ပါသည်။ အလွန်ဆင်းရဲသောအိမ်ထောင်စုများသည် လယ်မရှိသော ကြောင့်အငှားလယ် လုပ်စားပြီး ငှားခတစ်ဧကလျှင် စပါး (၁၀)အိတ်မှ(၁၅)အိတ်အထိ ပေးရပါသည်။ အချို့ကလယ်ပိုင်ရှင် ကအရင်းထုတ်ပေးပြီး ရရှိလာသောစပါးကို တစ်ဝက်စီခွဲ ဝေယူရပါသည်။ ၎င်းတို့ အငှားလယ်လုပ်ရာတွင် သီးနှံဖြစ်ထွန်းမှုမရှိပါက ပိုမိုကြပ်တည်းကြရပြီး နေ့စားနှင့်ကျပမ်းလုပ်ငန်းများကို ပိုမိုအားစိုက်ဆောင်ရွက်ကြရပါသည်။ ဆင်းရဲသော အိမ် ထောင်စုများသည် ကျပန်းအလုပ်လုပ်ခြင်း နှင့်နေ့စားလိုက်ခြင်း ဖြင့်စားဝတ်နေရေး ဖြေရှင်းကြရပါသည်။

နွမ်းပါးမိသားစုများ စားဝတ်နေရေးအခြေအနေ နှင့် စီးပွားရေးအခြေအနေ ပိုမိုတိုးတက်ကောင်းမွန်လာ စေရန်အတွက် သုံးသပ်ဆွေးနွေးချက်အရ ၎င်းမိသားစုဝင်များအား အတိုးမဲ့ချေးငွေများထောက်ပံ့ပေးခြင်း၊ ပုံမှန်ဝင်ငွေရစေသော အလုပ်အကိုင်များ ဖန်တီးပေးခြင်းဖြင့် ၎င်းတို့၏ စားဝတ်နေရေး၊ စီးပွားရေး၊ ကလေးပညာရေးအခြေအနေများ ပိုမို တိုးတက်လာမည်ဖြစ်သည်ဟု သုံးသပ်ဆွေးနွေးခဲ့ကြပါသည်။

ရာသီခွင်ပြပြကွဒိန်

ရာသီခွင်ပြပြကွဒိန်

အကြောင်းအရာ	တန်ခူး	ကဆုန်	နယုန်	ဝါဆို	ဝါခေါင်	တော်သလင်း	သီတင်းကျွတ်	တန်ဆောင်မုန်း	နတ်တော်	ဩသို	တပို့တွဲ	တပေါင်း
ရာသီဥတု												
စိုက်ပျိုးရေး	<u>မြက်စွန့်မှုတ်</u>		<u>ခွေပါးဂိတ်</u> <u>ဖိုပါးဂိတ်</u>					<u>ဖိုပါးဂိတ်</u>	<u>မြက်စွန့်မှုတ်</u>		<u>ခွေပါးဂိတ်</u>	
ဝင်ငွေ/ထွက်ငွေ	$\begin{matrix} \text{၂} \\ \text{၄} \end{matrix}$	$\begin{matrix} \text{၃} \\ \text{၄} \end{matrix}$	$\begin{matrix} \text{၃၃၃} \\ \text{၃၃၃} \end{matrix}$	$\begin{matrix} \text{၃၃၃} \\ \text{၅၅၅} \end{matrix}$	$\begin{matrix} \text{၃} \\ \text{၅၅၅} \end{matrix}$	$\begin{matrix} \text{၄} \\ \text{၅၅၅} \end{matrix}$		$\begin{matrix} \text{၃၃} \\ \text{၃၃၃} \end{matrix}$	$\begin{matrix} \text{၃၃} \\ \text{၃၃၃} \end{matrix}$		$\begin{matrix} \text{၃၃} \\ \text{၃} \end{matrix}$	$\begin{matrix} \text{၃၃} \\ \text{၃} \end{matrix}$
ကျန်းမာရေး	<u>ဝမ်းလျှော့</u> <u>ဝမ်းပျက်</u>		<u>ရပ်စွေး</u>					<u>ရပ်စွေး</u>				<u>ဝမ်းလျှော့</u> <u>ဝမ်းပျက်</u>
ဗွဲ့လမ်းသဘင်	<u>ဒီဒီ</u>										<u>ဒီဒီ</u>	
သောက်သုံးရေ ရရှိမှု												
အစားအစာပူလုံမှု	<u>မင်းသီးမင်းသမီး</u>											

ပါဝင်ဆွေးနွေးသူ

ကျား-၁၀၇

မ - ၉၈

မှတ်တမ်းတင်သူ

အမည် ဦးကာမြေးလယ်

ရာထူး လူထုစည်းရုံးရေးမှူး

ရာသီခွင်ပြပြကွဒိန်သုံးသပ်ချက်

ဝါရီကောခုကျေးရွာ၏အဓိကစိုက်ပျိုးသော သီးနှံများမှာ စပါး၊ ပြောင်းနှင့် ကြက်သွန်တို့ဖြစ်ပါသည်။ အိမ်ထောင်စုအနည်းငယ်က ပန်းနမ်းကိုလည်းစိုက်ပျိုးကြပါသည်။ အမျိုးသမီးဦးဆောင်သော အိမ်ထောင်စုများသည်လည်း စိုက်ပျိုးရေးလုပ်ငန်းလုပ်ကိုင်ကြပါသည်။ ယခုနှစ်တွင်မိုးနှောက်ကျပြီးမိုးနည်းသောကြောင့် စပါးစိုက်ပျိုးရေးအလုံအလောက်မရရှိနိုင်သည့်အပြင် ယခင်နှစ်များထက် စပါးပြောင်းအဖျက်ပိုးများ ပိုမိုကျခြင်း၊ ပိုးဖျက်ဆီးခြင်း များနှင့်လည်းကြုံတွေ့နေရပါသည် ။ ဝါရီကောခုကျေးရွာလူထု၏ဝင်ငွေထွက်ငွေများအနေဖြင့် စပါး၊ ပြောင်း စသော သီးနှံရိတ်သိမ်းပြီးချိန်တွင် ဝင်ငွေအများဆုံးအချိန်ဖြစ်ပြီး လယ်ယာထွန်ယက်စိုက်ပျိုးချိန်နှင့် ပေါင်းလိုက်ချိန်တွင် ထွက်ငွေအများဆုံးအချိန် ဖြစ်ပါသည် ။ သီးနှံများရောင်း ချခြင်းဖြင့်ရရှိသောဝင်ငွေဖြင့် တစ်နှစ်ပတ်လုံးလုံလောက်စွာ အသုံးပြုနိုင်သော အိမ်ထောင်စုများရှိသကဲ့သို့ လုံလောက်မှုမရှိသော အိမ်ထောင်စုများလည်း ရှိပါသည်။ လယ်ယာသုံးစက်ကြီးများ အများအပြားဝယ်ယူအသုံးပြုလာသည်နှင့်အမျှ နေ့စားအလုပ်သမားများ အလုပ်အကိုင်ရှားပါးလာပြီး ပြည်ပထွက်ဝင်ငွေရှာ အလုပ်လုပ်သူများလာကြပါသည်။ အလုပ်ပါးသော အချိန်တွင် အမျိုးသားများသည် ထင်းရှာစသည့်လုပ်ငန်းများလုပ်ကိုင်ကြပြီး အမျိုးသမီးများက ယက်ကန်းလုပ်ခြင်း(ရိုးရာလွယ်အိတ်၊ ကလေးပိုးစောင်၊ ကယားကယန်းထဘီ၊ ပုဆိုးများ)၊ သက်ကယ် ယက်လုပ်ခြင်းတို့ဖြင့် ပြုလုပ်ကြပါသည်။ ကျန်းမာရေးအနေဖြင့်ရာသီကူး ပြောင်းကာလများဖြစ်သည့် နွေမှမိုး၊ မိုးမှဆောင်းနှင့် ဆောင်းမှနွေကာလများတွင် ဝမ်းပျက်ဝမ်းလျောရောဂါ၊ နှာစေးချောင်းဆိုးခြင်းနှင့် သွေးလွန်တုတ် ကွေးရောဂါများ ဖြစ်တတ်ကြပါသည်။ ထိုသို့သော ရာသီကူးပြောင်းကာလများတွင် ကျန်းမာရေးပြဿနာများ နှင့်ကြုံရသောကြောင့် မိသားစု၏စီးပွားရေးနှင့်ဝင်ငွေများကိုများစွာထိခိုက်ခြင်း ဖြစ်ပေါ်စေပါသည်။ ပွဲလမ်းသဘင် အနေဖြင့် ဧပြီလတွင် ပါစကားပွဲ (ဘာသာရေးပွဲ) ၊ နိုဝင်ဘာလတွင် သင်္ချိုင်းကုန်း မီးထွန်းပွဲနှင့် ဒီဇင်ဘာလတွင် ခရစ္စမတ်ပွဲများကို နှစ်စဉ်နှစ်တိုင်းကျင်းပကြသည်။ ဝါရီကောခုကျေးရွာ၏ သောက်သုံးရေးအရင်းအမြစ်အနေဖြင့် လက်တူးတွင်းများ၊ အဝီစိတွင်းများတူးဖော်အသုံးပြုကြပါ သည်။ တချို့သောလက်တူးတွင်းများက နွေရာသီတွင် လျော့နည်းခမ်းခြောက်လာသဖြင့် သောက်သုံးရေး အခက်အခဲရှိသော အိမ်ထောင်စုတချို့ရှိပါသည်။ အစားအစာဖူလုံမှုအနေဖြင့် ဆန်စပါးထွက်ရှိသောကြောင့် တစ်နှစ်ပတ်လုံးစားသောက်ဖို့အလုံအလောက်ရှိ ပါသည်။ သို့သော်နွေရာသီမှာ စိုက်ပျိုးရေး မရှိသောကြောင့် သီးနှံများမစိုက်ပျိုးရသည့်အတွက် ထိုအချိန်တွင် ဟင်းသီးဟင်းရွက်၊အသီးအရွက် ရှားပါးသောအခက်အခဲရှိပါသည်။

အရင်းအမြစ်သုံးစွဲမှုပြမြေပုံ

ကျား	မ	ကျား+မ
ကိုင်းရှည်	ယက်ကန်းရုံ	အိမ်
မြက်ရိတ်စက်	ဈေးဆိုင်	လယ်ယာ
ဘော်လုံးကွင်း	အပ်ချုပ်စက်	ဘုရားကျောင်း
လက်ဆွဲလွှ	အိမ်တွင်းမူ	ဆေးခန်း
ဆောက်လုပ်ရေး		မူကြိုကျောင်း
		စာကြည့်တိုက်
		ခန်းမဆောင်
		ထော်လဂျီ
		စပါးရွှေစက်
		ဆိုင်ကယ်
		စက်ဘီး
		ရေမီး

ပါဝင်ဆွေးနွေးသူ

ကျား- ၁၀၇

မ- ၉၈

မှတ်တမ်းတင်သူ

အမည် ဦးကာဠေးလယ်

ရာထူး လူထုစည်းရုံးရေးမှူး

အရင်းအမြစ်ထိန်းချုပ်မှုပြဇယား

ကျား	မ	ကျား+မ
ကိုင်းရှည်	အိမ်	ယက်ကန်းရုံ
မြက်ရိတ်စက်	ဈေးဆိုင်	လယ်ယာ
ဘော်လုံးကွင်း	အပ်ချုပ်စက်	ဘုရားကျောင်း
လက်ဆွဲလွှ	အိမ်တွင်းမူ	ဆေးခန်း
ဆောက်လုပ်ရေး		ဆိုင်ကယ်
ထော်လင်္ဂီ		စာကြည့်တိုက်
စပါးရွှေ့စက်		ခန်းမဆောင်
မူကြိုကျောင်း		စက်ဘီး
		ရေမီး

ပါဝင်ဆွေးနွေးသူ

ကျား- ၁၀၇

မ- ၉၈

မှတ်တမ်းတင်သူ

အမည် ဦးကာမြေးလယ်

ရာထူး လူထုစည်းရုံးရေးမှူး

ပိုင်ဆိုင်မှုနှင့်ထိန်းချုပ်မှုသုံးသပ်ချက်

ပိုင်ဆိုင်မှုအရင်းအမြစ်ဖြစ်သည်။ ကျေးရွာ၏အခြေခံအဆောက်အအုံများ (စာသင်ကျောင်း၊ မူကြိုကျောင်း၊ ဘုရားကျောင်း၊ ဆေးခန်း၊ အိမ်နှင့် အသက်မွေးဝမ်းကြောင်းအရင်းမြစ်များဖြစ်သည့် လယ်ယာများ၊ ဆိုင်ကယ်တို့ကို အမျိုးသားနှင့်အမျိုးသမီးတို့က အတူတကွအသုံးပြုကြပါသည်။ လယ်ယာသုံးပစ္စည်းများနှင့်ဆိုင်သော ထော်လဂျီ၊ ကိုင်းရှည်၊ စပါးခြွေစက်၊ မြက်ရိတ်စက်၊ လွှ၊ ဆောက်လုပ်ရေးစက်ကိရိယာများ၊ ဘော်လုံးကွင်းတို့သည် အမျိုးသားများသာ အသုံးပြုကြပါသည်။

အမျိုးသမီးများသာ အသုံးပြုသောအရင်းမြစ်မှာ ယက်ကန်းရုံ၊ အပ်ချုပ်စက်၊ ဈေးဆိုင် နှင့် အိမ်တွင်းမှုများဖြစ်ပါသည်။ ယက်ကန်းရုံ၊ ဆိုင်ကယ်၊ လယ်ယာနှင့် ဘုရားကျောင်းတို့ကို အမျိုးသားနှင့်အမျိုးသမီးတို့က အတူတကွထိန်းချုပ်ကြပြီး အပ်ချုပ်စက်၊ အိမ်တွင်းမှု၊ ဈေး ဆိုင်တို့ကို အမျိုးသမီးသာထိန်းချုပ်ထားပါသည်။ ကျန်ရှိသောလယ်ယာသုံးစက်များ၊ အခြေခံအဆောက်အအုံများနှင့် ဘော်လုံးကွင်း၊ ဝါးပင်တို့ကိုအမျိုးသားများသာ ထိန်းချုပ်ထားကြပါသည်။

ပင့်ကူအိမ်သုံးသပ်ခြင်းပြပုံ

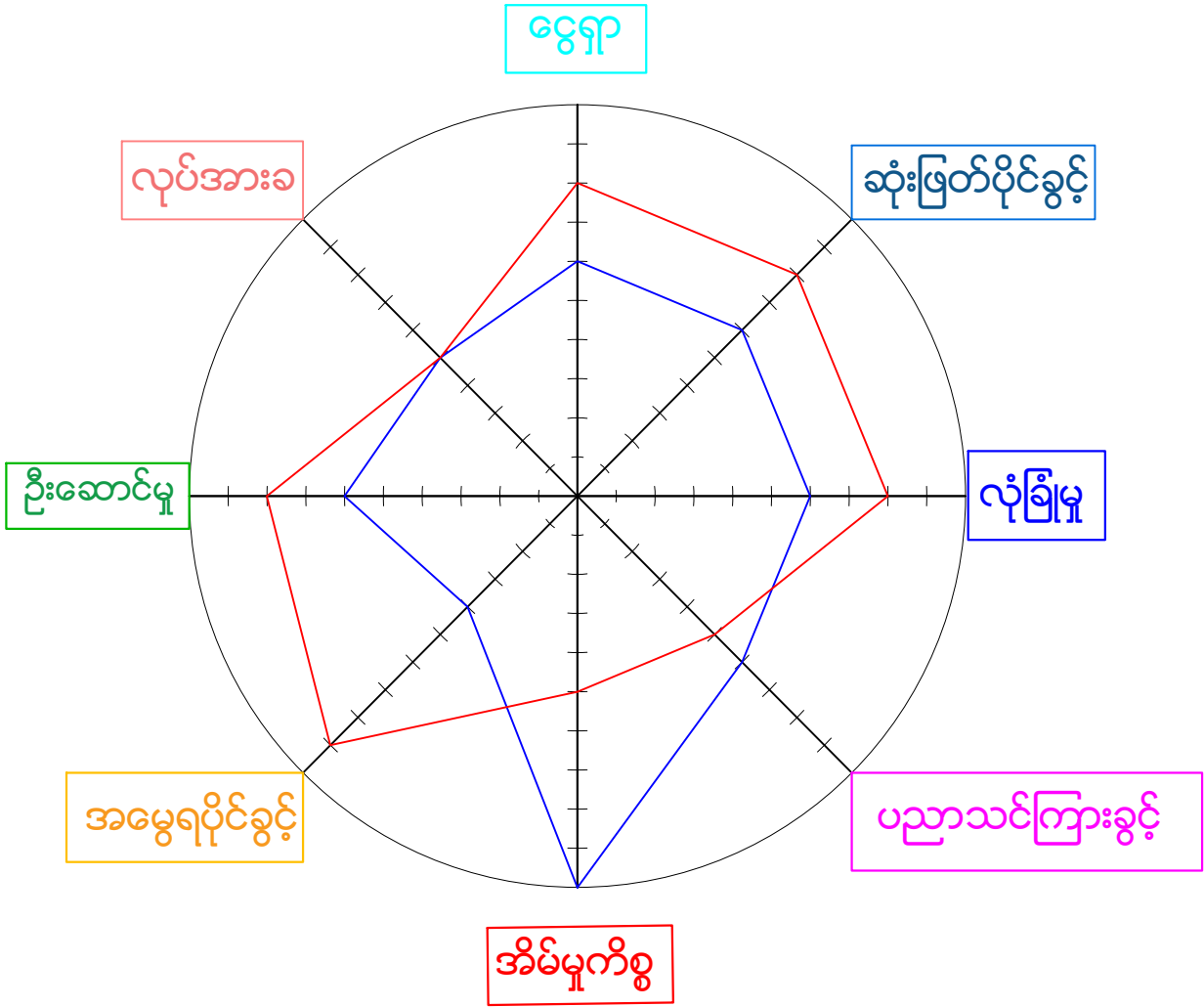

အမျိုးသား:

အမျိုးသမီး:

ပါဝင်ဆွေးနွေးသူ

ကျား- ၁၀၇

မ-၉၈

မှတ်တမ်းတင်သူ

အမည် ဦးကာပြေးလယ်

ရာထူး လူထုစည်းရုံးရေးမှူး

ပင့်ကူအိမ်သုံးသပ်ချက်

ဦးဆောင်မှုကဏ္ဍမှာ အမျိုးသားများသည် ရှေ့အစဉ်အလာကပင် ရပ်ရေးရွာရေးများတွင် အမျိုးသမီးများထက် ဦးဆောင်ဦးရွက်လုပ်ရသောကြောင့် ယနေ့ထိ ဦးဆောင်မှုအပိုင်းမှာ အမျိုးသမီးများထက်နေရာယူထားခြင်းဖြစ်သည်။ အမွေခွဲဝေမှုကဏ္ဍမှာယခုနှောင်းပိုင်းတွင် တချို့သောအိမ်ထောင်စုများတွင် အမျိုးသမီးများလည်းအမွေအနည်းငယ်ခံစားရလာသည်ကိုတွေ့ရပါသည်။ သို့သော်တန်းတူညီမျှမှုတော့မရှိအမျိုးသားများအမွေပိုရနေပါသေးသည်။ အမျိုးသားများကဲ့သို့ အမျိုးသမီးများ အမွေတန်းတူမရသည့်အကြောင်းမှာ ရှေးရိုးအစဉ်အလာကို လက်စွဲကိုင်ထားနေဆဲခြင်းကြောင့် ဖြစ်သည်။

အိမ်မှု ကိစ္စသည် အမျိုးသားများနှင့် အမျိုးသမီးများအားလုံးနှင့် သက်ဆိုင်သော်လည်း အမျိုးသမီးများ ပို၍လုပ်ဆောင်ကြရသည့်အကြောင်းမှာ အမျိုးသားများကအိမ်မှုကိစ္စများဆောင်ရွက်ရန် စိတ်ပါဝင်စားမှုနည်းခြင်းနှင့် အပြင်အလုပ်များကိုပို၍လုပ်ဆောင်ခြင်းတို့ကြောင့်ဖြစ်ပါသည်။ ပညာရေးကဏ္ဍမှာ ပညာသင်ယူခွင့်တန်းတူရကြသော်လည်း အမျိုးသမီးများကစာပို၍ကြိုးစားခြင်းကြောင့်နှင့် အမျိုးသားများက စာများကို စိတ်ပါဝင်စားမှုအားနည်းခြင်း၊ ကြိုးစားမှုအားနည်းခြင်းကြောင့် ပညာရေးမှာအမျိုးသမီးတို့ထက် အဆင့်နည်းရခြင်းဖြစ်ပါသည်။

ငွေရှာကဏ္ဍမှာအမျိုးသားများက အမျိုးသမီးများထက်ငွေပိုရှာနိုင်သည့်အကြောင်းမှာ အမျိုးသားများသည် အလုပ်ကြမ်းတွေကို ပို၍လုပ်ဆောင်နိုင်သောကြောင့်ဖြစ်သည်။ အလုပ်ကြမ်းဆိုသည်မှာ လွှဲဆွဲသွားခြင်း၊ စက်ရုံအလုပ်ရုံ သွားလုပ်ခြင်း၊ လက်သမား၊ ပန်းရုံလုပ်ခြင်းတို့ဖြစ်ပါသည်။ လုံခြုံမှုကဏ္ဍမှာအမျိုးသမီးများသည် အမျိုးသားတို့ထက် လုံခြုံမှုနည်းရသည့်အကြောင်းမှာ အမျိုးသမီးတို့သည် အကယ်၍များသောအန္တရာယ်တခုခုနှင့်ရင်ဆိုင်ကြုံတွေ့ရပါက အမျိုးသားများကဲ့သို့ခုခံနိုင်သော ခွန်အားမရှိခြင်းကြောင့်ဖြစ်ပါသည်။

အဖွဲ့အစည်းချိတ်ဆက်မှု ပြပုံ(ကျေးရွာအတွင်း/အပြင်)

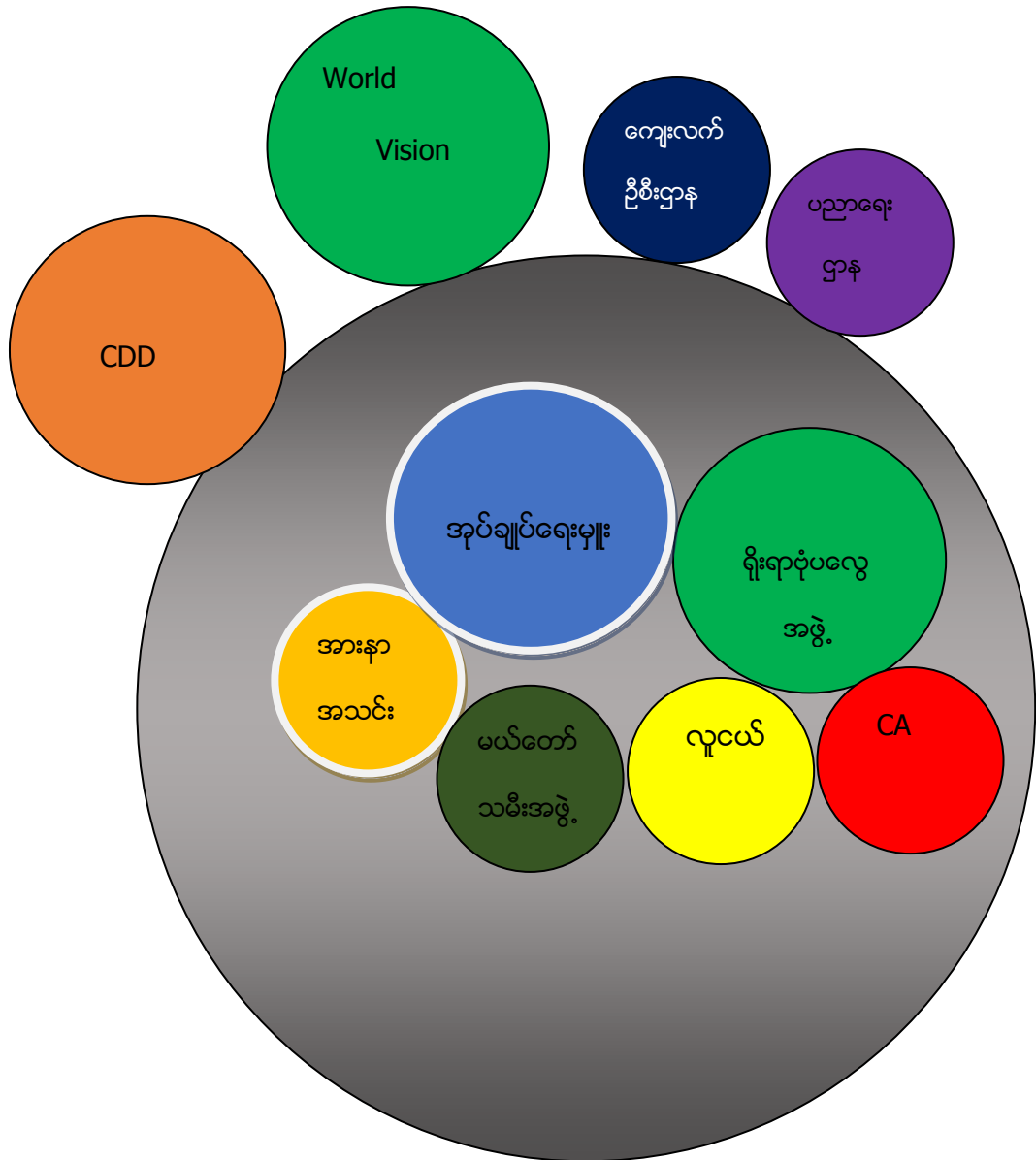

ပါဝင်ဆွေးနွေးသူ

ကျား-၁၀၇

မ-၉၈

မှတ်တမ်းတင်သူ

အမည် ဦးကာဠေးလယ်

ရာထူး လူထုစည်းရုံးရေးမှူး

အဖွဲ့အစည်းချိတ်ဆက်မှုသုံးသပ်ချက်

ကျေးရွာအုပ်ချုပ်ရေးမှူးသည် ရပ်ရေးရွာရေးနှင့်သက်ဆိုင်သောကိစ္စအဝဝနှင့် ရပ်ရွာအေးချမ်းသာယာရေး၊ ဖွံ့ဖြိုးတိုးတက်ရေးတို့အတွက် အဓိကဦးဆောင်သူဖြစ်ပါသည်။ ဗဟိုလေ့အဖွဲ့သည် သာရေးနာရေးသောလည်းကောင်း၊ ပွဲလမ်းသဘင်တွေလည်းကောင်း စည်းလုံးညီညာစွာဖြင့် ရိုးရာဓလေ့စောင့်ထိန်းကာ ပါဝင်ဆင်နွှဲလျက်ရှိကြပါသည်။ သံသာအားနာသင်းသည် သာရေးနာ ရေးတွေကုသိုလ်ပြုဆုတောင်းပေးကြပါသည်။ CAအသင်းသည်လည်း ဘာသာရေးမှာပါဝင်လှုပ်ရှားပြီး အပတ်စဉ်ဆုတောင်းဝတ်ပြုလျက်ရှိပါသည်။ လူငယ်အဖွဲ့သည် ကျေးရွာ၏သာရေးနာရေးနှင့် ပွဲလမ်းသဘင်များမှာပါဝင်လှုပ်ရှားလျက်ရှိကြပါသည်။ မယ်တော်သမီးအဖွဲ့သည် အပတ်စဉ်ဘုရားကျောင်းသန့်ရှင်းရေး ပြုလုပ်ခြင်း၊ ဘုရားပန်းလဲခြင်း၊ Officeဆု တောင်းခြင်းများနှင့် သာရေးနာရေးတွင်မှာပါဝင်လှုပ်ရှားကြ ပါသည်။ အထက်ပါရွာတွင်းအဖွဲ့ အစည်းများသည် နှစ်စဉ်ရံပုံငွေရှာဖွေကြပြီး ဆင်းရဲသောကျေးရွာလူထုများ လုပ်ငန်းအရင်း အနီးပြုလုပ်နိုင်ရန် အတိုးနည်းသောချေးငွေကိုချေးကြပါသည်။ ထို့အပြင်ကျေးရွာဖွံ့ဖြိုးရေးအတွက် လိုအပ်သောငွေကြေးများကိုထောက်ပံ့ပေးပါသည်။

World Vision အဖွဲ့သည် ကလေးများ၏ကျန်းမာရေး၊ ပညာရေးအတွက် လိုအပ်သောအစာအဟာရများ၊ သင်ထောက်ကူပစ္စည်းများထောက်ပံ့ပေးသည့်အပြင် ကျေးရွာ တစ်ရွာလုံးဖွံ့ဖြိုးတိုးတက်ဖို့ စိုက်ပျိုး ရေး၊ မွေးမြူရေး လုပ်ကိုင်လိုသော ကျေးရွာသူရွာ သားများအတွက် အရင်းအနှီးထောက်ပံ့ပေးခြင်း၊ ကျန်းမာရေးအတွက် ကျန်းမာရေးဆိုင်ရာ အသိပညာသင်တန်းပေးခြင်း၊ ဆောက်လုပ်ရေးအတွက်ကွန်ကရစ်ဖျော်စက်စသဖြင့် ကျေးရွာဖွံ့ဖြိုးရေးအတွက် ထောက်ပံ့ကူညီဆောင်ရွက်ပေးပါသည်။

လူထုဗဟိုပြုစီမံကိန်း အဖွဲ့သည် ကျေးရွာလူ ထုများအဆင်ပြေစွာလုံခြုံစွာဖြင့်စုဝေးနိုင်ရန်၊ အစည်းအဝေးပွဲများပြုလုပ်နိုင်ရန်နှင့် သင်တန်းများပြုလုပ်နိုင်ရန်အတွက် ကြီးကျယ်သော ခန်းမဆောင်တစ်ဆောင်ကို လူထုများအင်အားဖြင့်ပူး ပေါင်းကာ ဆောက်လုပ်ဆောင်ရွက်ပေးပါသည်။ ကျေးလက်ဒေသဖွံ့ဖြိုးတိုး တက်ရေးဦးစီးဌာနက အများသုံးရေ တွင်း(၁) တွင်းတူးဖော်ဆောင်ရွက်ပေးပါသည်။ ပညာရေးဌာနသည် ကျေးရွာလူထုနှင့်ပူးပေါင်းပြီး စာသင် ကျောင်းဆောင်အဟောင်းကို ပြုပြင်မွမ်းမံဆောင်ရွက်ပေးပါသည်။

ကျေးရွာစီ/ထောက်ကော်မတီဖွဲ့စည်းပုံအလား

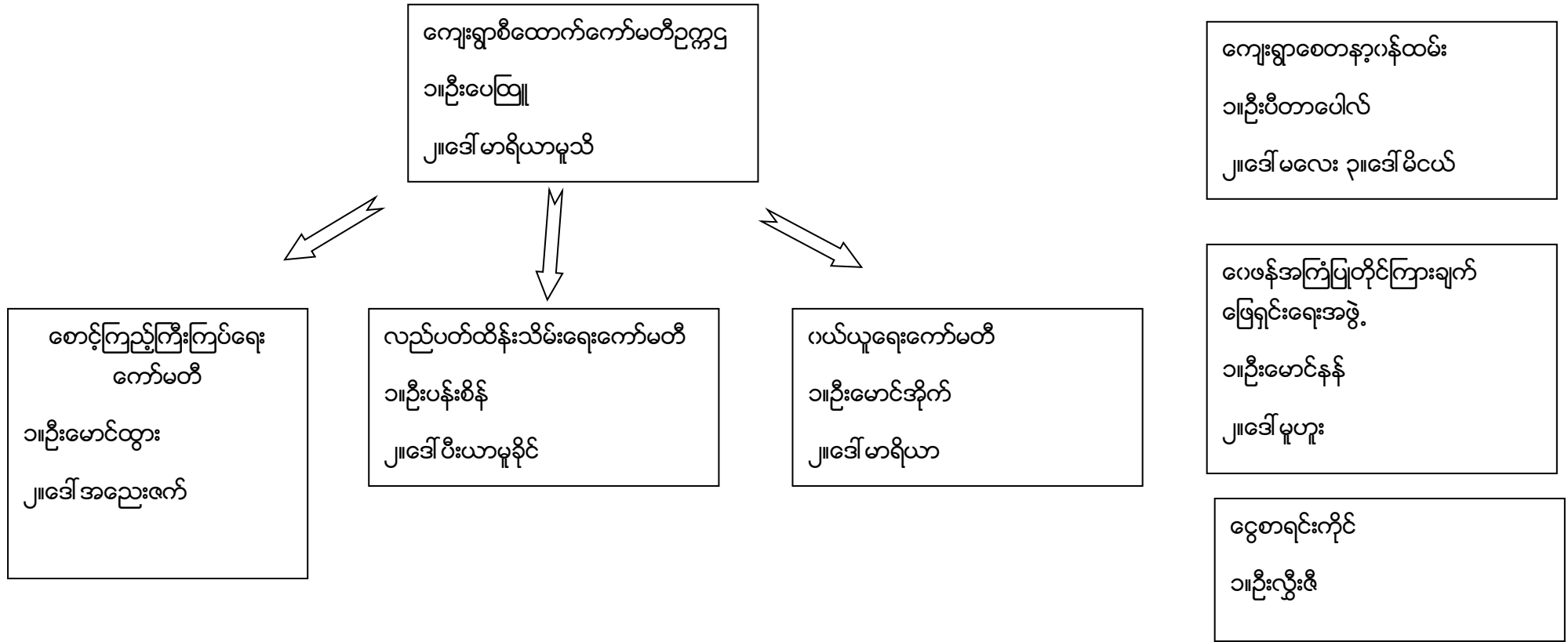

ပါဝင်ဆွေးနွေးသူ
ကျား-၁၀၇
မ-၉၈

မှတ်တမ်းတင်သူ
အမည် ဦးကာမြေးလယ်
ရာထူး လူထုစည်းရုံးရေးမှူး

ကျေးရွာအုပ်စုစီထောက်ကော်မတီဖွဲ့စည်းပုံဇယား

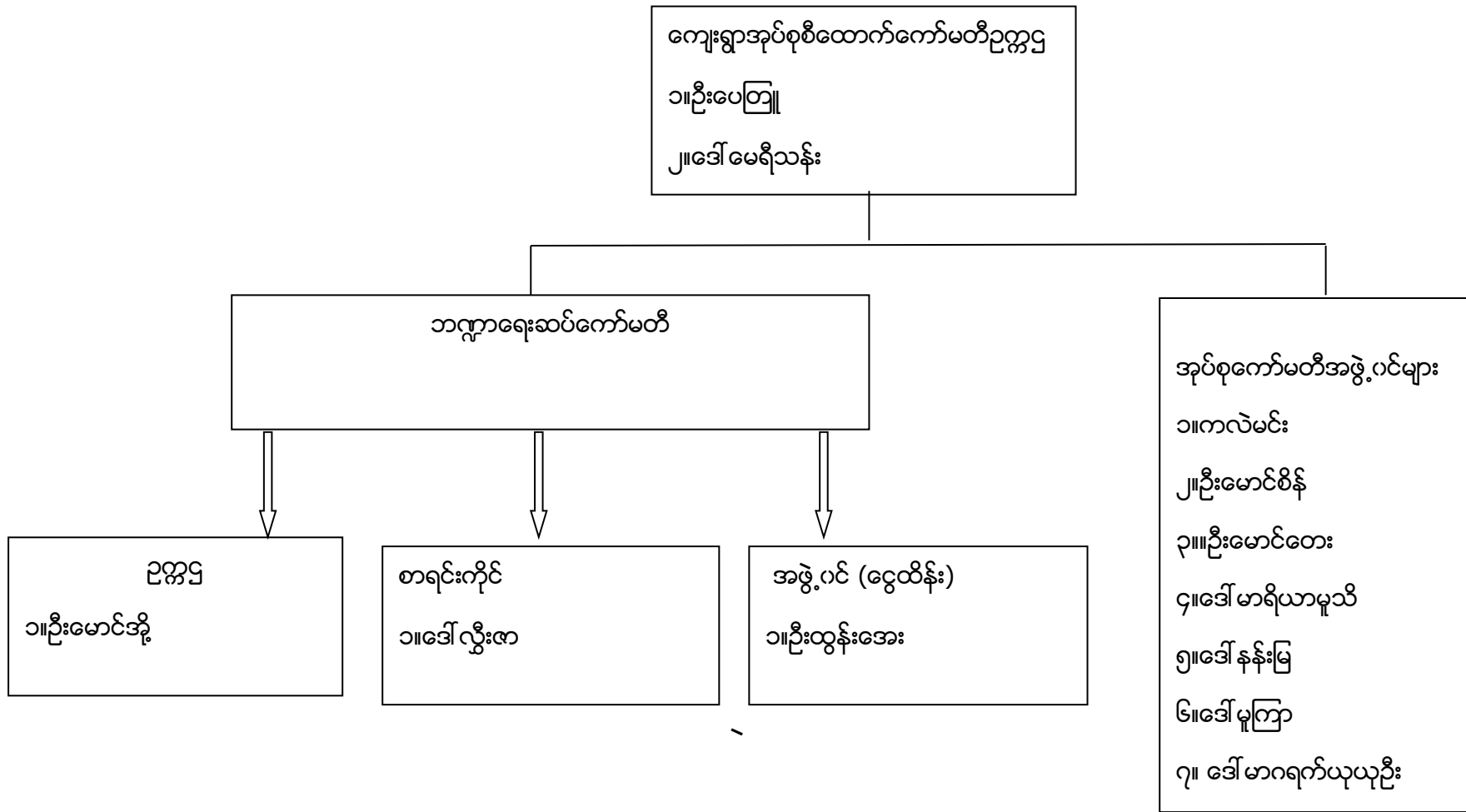

ပါဝင်ဆွေးနွေးသူ

ကျား-၁၄ /မ-၁၁

မှတ်တမ်းတင်သူ

အမည်- ဦးကာမြေးလယ်

ရာထူး- လူထုစည်းရုံးရေးမှူး

ပုံစံ - ၈ - ၁ ကျေးရွာအခြေခံအချက်အလက်များ (Form PC 1)

လယ်ဉာဏ်ရှင်၊ ကျေးရွာတစ်ရွာသို့ ပထမဆုံးမိတ်ဆက်ခရီးသွားရောက်သောအခါ လူထုစည်းရုံးရေးမှူးသည် ကျေးရွာခေါင်းဆောင်များအားကျေးရွာအချက်အလက်များကိုမေတ္တာရပ်ခံ၍တောင်းခံရသည်။ ဤအချက်အလက်များကိုစီမံကိန်းမိတ်ဆက်အစည်းဝေးမတိုင်မီတောင်းခံရမည်။ စီမံကိန်းမိတ်ဆက်အစည်းဝေးတွင် လူထုစည်းရုံးရေးမှူးသည် ဤအချက်အလက်များအား စစ်ဆေးပြီးမှန်ကန်အောင်ပြုလုပ်ရမည်။ ပြီးနောက်တွင် လူထုစည်းရုံးရေးမှူးမှ သတင်းအချက်အလက်ထဲသို့ Tablets မှ တဆင့်ဖြည့်သွင်းရမည်။

ကျေးရွာခေါင်းဆောင် အမည် ဦးလှရှင်	ကျေးရွာခေါင်းဆောင်၏ ပုန်းနံပါတ် ၀၄ - ၃၆၀၄၄၂၁	လူထုစည်းရုံးရေးမှူး၏အမည် ဦးကာမြေးလယ်
ပြည်နယ်၊ တိုင်းဒေသကြီး၊ မြို့နယ် မဟာ : မြို့နယ် ပျဉ်းမော်	ကျေးရွာအုပ်စု ကျော်သာ	ကျေးရွာ ခါးကောက်

က၊ လူဦးရေ

လူမျိုးစု	အိမ်ထောင်စုအရေအတွက်	ကိုးကွယ်သည့်ဘာသာ	အိမ်ထောင်စုအရေအတွက်
လူမျိုးစု (၁) - ကယန်း	၂၅၉	ဘာသာ(၁) - အရှင်ယဇ်	၂၆၀
လူမျိုးစု (၂) -----		ဘာသာ(၂) -----	
လူမျိုးစု (၃) -----		ဘာသာ(၃) -----	
လူမျိုးစုရော - ကယန်း + ကယား	၁	ဘာသာရော -----	
အခြား			
	အရေအတွက်		
မသန်စွမ်းသူများ	၁၀ ဦး		
သက်ကြီးရွယ်အိုများ (၆၅ နှစ် နှင့် အထက်)	၄၂ ဦး		
စစ်ဘေးရှောင်			
	အမျိုးသား(အရေအတွက်)	အမျိုးသမီး(အရေအတွက်)	စုစုပေါင်းအရေအတွက်
လူဦးရေ	၇၄၆	၇၃၅	၁၄၈၁
လူမျိုးစု (၁) - ကယန်း	၇၄၅	၇၃၄	၁၄၇၉
လူမျိုးစု (၂) - ကယား	၁	၀	၂
လူမျိုးစု (၃) -----			
အခြား			
အိမ်ထောင်စုဦးစီး	၂၄၅	၁၅	၂၆၀

(ခ)အခြေခံအဆောက်အအုံ အသုံးအဆောင်များ

စာသင်ကျောင်း	အမှတ် ခြံပေါ	ကျန်းမာရေး	အမှတ် ခြံပေါ	ဘာသာရေးအဆောက် အအုံများ	အမှတ် ခြံပေါ
အထက်တန်းကျောင်း	<input checked="" type="checkbox"/>	ဆေးရုံ	<input type="checkbox"/>	စေတီ	<input type="checkbox"/>
အလယ်တန်းကျောင်း	<input type="checkbox"/>	ကျန်းမာရေးဌာန	<input type="checkbox"/>	ဘုန်းကြီးကျောင်း	<input type="checkbox"/>
မူလတန်းကျောင်း	<input checked="" type="checkbox"/>	ကျန်းမာရေးဌာနခွဲ	<input type="checkbox"/>	ဟိန္ဒူဘုရားကျောင်း	<input type="checkbox"/>
မူကြိုကျောင်း	<input checked="" type="checkbox"/>	ဆေးပေးခန်း	<input checked="" type="checkbox"/>	ခရစ်ယာန်ကျောင်း	<input checked="" type="checkbox"/>
အခြား	<input type="checkbox"/>	အခြား	<input type="checkbox"/>	ဗလီ	<input type="checkbox"/>
				အခြား	<input type="checkbox"/>
မှတ်ချက် ဒဂုဏ် (၅)		မှတ်ချက်		မှတ်ချက်	

(ဂ)ကျွမ်းကျင်သူများမှတ်တမ်း (ကျေးရွာတွင်နေထိုင်သော သို့မဟုတ် တခြားရွာမှလာရောက်သောကျွမ်းကျင်သူများ)

(၁) စာသင်ကျောင်း			(၂) ကျန်းမာရေး			(၃) လက်မှုပညာရှင်		
	ရွာတွင်နေ ထိုင်သူ	အခြားရွာမှ လာသူ		ရွာတွင်နေ ထိုင်သူ	အခြား ရွာမှ လာသူ		ရွာတွင် နေထိုင်သူ	အခြားရွာ မှလာသူ
မူလတန်းပြဆရာ/မ	<input checked="" type="checkbox"/>	<input checked="" type="checkbox"/>	ဆရာဝန်	<input type="checkbox"/>	<input type="checkbox"/>	လက်သမား	<input checked="" type="checkbox"/>	<input type="checkbox"/>
အထက်တန်းပြဆရာ/မ	<input type="checkbox"/>	<input checked="" type="checkbox"/>	လက်ထောက် ကျန်းမာရေးမှူး	<input type="checkbox"/>	<input type="checkbox"/>	ပန်းရံ	<input checked="" type="checkbox"/>	<input type="checkbox"/>
အလယ်တန်းပြဆရာ/မ	<input type="checkbox"/>	<input checked="" type="checkbox"/>	အမျိုးသမီးကျန်းမာရေး ဆရာမ	<input type="checkbox"/>	<input type="checkbox"/>	လျှပ်စစ်ကျွမ်းကျင် မီးသမား	<input type="checkbox"/>	<input type="checkbox"/>
မူကြိုဆရာ/မ	<input checked="" type="checkbox"/>	<input type="checkbox"/>	သားဖွားဆရာမ	<input checked="" type="checkbox"/>	<input type="checkbox"/>	ရေပိုက်သွယ်သူ	<input type="checkbox"/>	<input type="checkbox"/>
အခြား	<input type="checkbox"/>	<input type="checkbox"/>	ပြည်သူ့ကျန်းမာရေးလုပ်သား	<input checked="" type="checkbox"/>	<input type="checkbox"/>	စက်ပြင်ဆရာ	<input checked="" type="checkbox"/>	<input type="checkbox"/>
မှတ်ချက်	မှတ်ချက်			မှတ်ချက်				

(ဃ) ကျေးရွာသို့ ရောက်ရှိနိုင်သည့်လမ်းအခြေအနေ / ကျေးရွာတစ်ရွာသည် ၎င်း၏ကျေးရွာအုပ်စုနှင့် ဆက်သွယ်ထားသော လမ်းအခြေအနေ(အောက်ပါတို့ကိုပိုင်းပါ)

- ကျောက်ကြမ်းလမ်း: ကတ္တရာလမ်း ကွန်ကရစ်လမ်း: မော်တော်ဆိုင်ကယ်လမ်း:
 ကျောက်ခင်းလမ်း: မြေသားလမ်း: လူသွားလမ်း: အခြား: _____

(င) ကျေးရွာဖွံ့ဖြိုးမှုစီမံချက်

ပိုင်းပါ

(၁) လူထုဗဟိုပြုစီမံကိန်းမစတင်မီ ဤကျေးရွာတွင်ကျေးရွာဖွံ့ဖြိုးမှု စီမံချက်ရှိခဲ့ပါသလား?

ရှိပါသည်/မရှိပါ/မသိပါ

(၂) ရှိခဲ့ပါလျှင် ဤစီမံချက်ကို မည်သည့် ခုနှစ်တွင်ပြင်ဆင်ခဲ့ပါသနည်း?

နှစ် ၂၀၁၄/မသိပါ

(၃) ဤစီမံချက်ကို ဖြန့်နယ်မှအတည်ပြုခဲ့ပါသလား?

ပြုခဲ့ပါသည်/မပြုခဲ့ပါ /မသိပါ

(စ) ခရီးအကွာအဝေး

(၁) ဤကျေးရွာ၏ဗဟိုမှ၎င်းကျေးရွာအုပ်စု၏ဗဟိုအထိခရီးမိုင်မည်မျှကွာဝေးသနည်း? မိုင်-၂.၅--/မသိပါ

(၂) ဤကျေးရွာမှ ၎င်းကျေးရွာအုပ်စုဗဟိုအထိသွားလာရာတွင်ကြာမြင့်သည့်အချိန်။

ခြောက်သွေ့ရာသီတွင်ကြာချိန် ၅-၁၅ မိနစ် ထော်လာဂျီ/မော်တော်ဆိုင်ကယ်/ခြေလျင်/လား/မော်တော်ဘုတ်/

အခြား -----

မိုးရာသီတွင်ကြာချိန် ၅-၁၅ မိနစ် ထော်လာဂျီ/မော်တော်ဆိုင်ကယ်/ခြေလျင်/လား/မော်တော်ဘုတ်/

အခြား -----

(ဆ) ပတ်ဝန်းကျင်ဆိုင်ရာသဘာဝဘေးအန္တရာယ်

ဤကျေးရွာတွင်ရေကြီးခြင်းကဲ့သို့ သဘာဝဘေးအန္တရာယ်ကျရောက်ဖူးခြင်း ရှိပါသလား။

မရှိပါ ရှိပါသည် ရှိလျှင်ဖော်ပြပါ-----

(ဇ) ကျေးရွာတွင် ဖွဲ့စည်းထားသော အဖွဲ့အစည်းများ

လူထုဗဟိုပြုစီမံကိန်းမတိုင်မီ ဤကျေးရွာတွင် ကျေးရွာဖွံ့ဖြိုးရေးအတွက် အစိုးရ(သို့)ရွာသားများကိုယ်တိုင်(သို့) စီမံကိန်းတစ်ခုခုမှ ဖွဲ့စည်းထားသည့် အဖွဲ့အစည်းများရှိပါသလား။

(၁) World Vision-----

(၂) -----

(ဈ) အထွေထွေအုပ်ချုပ်ရေး ဦးစီးဌာန (GAD) မှ မှတ်တမ်းတင်ထားခြင်း

ဤကျေးရွာသည် အထွေထွေအုပ်ချုပ်ရေး ဦးစီးဌာန (GAD) မှ မှတ်တမ်းတင်ထားမှု ရှိပါသလား။

မရှိပါ ရှိပါသည်

ကျေးရွာခေါင်းဆောင်

အမည် ဦး လှ ငှ

လက်မှတ်  နေ့စွဲ ၁၁.၉.၁၉

လူထုစည်းရုံးရေးမှူး

အမည် ဦး ကာစွန်းလယ်

လက်မှတ်  နေ့စွဲ ၁၁.၉.၁၉

ပုံစံ - စ-၂ - စီမံကိန်းစက်ဝန်းအချိန်ဇယား (PC 2)

လမ်းညွှန်ချက်၊ သက်ဆိုင်ရာလူထုစည်းရုံးရေးမှူး/လက်ထောက်နည်းပညာမှူးများမှ စီမံကိန်းစက်ဝန်းအဆင့်တစ်ခုစီပြီးစီးတိုင်းကျေးရွာနှင့် ကျေးရွာအုပ်စုအတွက် ဤပုံစံကိုဖြည့်သွင်းရမည်။								
စည်းရုံးရေးမှူး/လက်ထောက်နည်းပညာရေးမှူးဝန်ထမ်း အမည် - <u>ဦးကာမြ၊လယ်</u> ၊ <u>ဦးအောင်မြင့်</u>								
နေ့စွဲ	၄.၈.၂၀.၁၉				စက်ဝန်းအားအမှတ်ခြစ်ပါ <input type="checkbox"/> စက်ဝန်း(၁) <input type="checkbox"/> စက်ဝန်း(၂) <input type="checkbox"/> စက်ဝန်း(၃) ၂၈စက်ဝန်း (၄)			
ပြည်နယ်/တိုင်း	မြို့နယ်	ကျေးရွာအုပ်စု		ကျေးရွာ				
ကယား	မြိုင်ကော်	ကျင်းသာ		ဝါရီကော့				
စီမံကိန်းအောင်မြင်မှုအဆင့်များ	နေ့စွဲ		အစည်းအဝေးတွင်တက်ရောက်သူအရေအတွက်					
	စတင်သည့်နေ့	ပြီးဆုံးသည့်နေ့	အမျိုးသားအရေအတွက်	အမျိုးသမီးအရေအတွက်	အိမ်ထောင်စုအရေအတွက်	လူမျိုးစုတက်ရောက်သူအရေအတွက်နှင့် လူမျိုးစုအမည်	အိမ်ထောင်စုပေါင်း	အိမ်ထောင်စု %
၁။ ကျေးရွာစီမံကိန်း ဖိတ်ဆက်အစည်းအဝေး	၄.၁၀.၁၉	၄.၁၀.၁၉	၁၀၇	၉၈	၂၀၅	ကယန်း - ၂၀၅	၂၆၀	၇၈.၈%
၂။ ကျေးရွာခွဲ မြို့ရေး စီမံချက်ရေးဆွဲခြင်း အစည်းအဝေး	၄.၁၀.၁၉	၄.၁၀.၁၉	၁၀၇	၉၈	၂၀၅	ကယန်း - ၂၀၅	၂၆၀	၇၈.၈%
၃။ ကျေးရွာအုပ်စု လုပ်ငန်းဆုံး ဖြတ်ချက်ချသည့်အစည်းအဝေး	၂၁.၁၀.၁၉	၂၁.၁၀.၁၉	၁၄	၁၁	၂၅	ကယန်း - ၂၀ မအူဝ် - ၅		
၄။ မြို့နယ်အဆင့်စီမံကိန်းရေးဆွဲရေးနှင့် အကောင်အထည်ဖော်ရေးကော်မတီ၏ စီမံကိန်းသုံးသပ်မှုအစည်းအဝေး	၁၁.၁၂.၁၉	၁၁.၁၂.၁၉	မလို	မလို	မလို	မလို		
၅။ မြို့နယ် စီမံကိန်းရေးဆွဲရေးနှင့်အကောင်အထည်ဖော်ရေးကော်မတီ၏ဆုံးဖြတ်မှုကို ရွာသို့ အသိပေးအကြောင်းကြားသည့်အစည်းအဝေး						၂		

၆။ စီမံကိန်းလုပ်ငန်းခွဲစီမံချက်ရေးဆွဲခြင်း အစည်းအဝေး	မလို	မလို	မလို	မလို	မလို	မလို	မလို	မလို
၆.၁။ စီမံကိန်းလုပ်ငန်း အကောင်အထည်ဖော် ရေးအစီအစဉ် ရေးဆွဲခြင်း								
၆.၂။ ဂယ်ယူရေးအစီအစဉ် ရေးဆွဲခြင်း								
၆.၃။ ဘဏ္ဍာရေးကုန်ကျမှု လျာထားအစီအစဉ် ရေးဆွဲခြင်း								
၆.၄။ ပြင်/ထိန်းအစီအစဉ် ရေးဆွဲခြင်း								
၇။ စီမံကိန်းလုပ်ငန်းခွဲ တိုးတက်မှု စောင့်ကြည့် အစည်းအဝေး	မလို	မလို	မလို	မလို	မလို	မလို	မလို	မလို
၇.၁။ အစည်းအဝေး ပထမအကြိမ်								
၇.၂။ အစည်းအဝေး ဒုတိယအကြိမ်								
၇.၃။ အစည်းအဝေး တတိယအကြိမ်								
၈။ စီမံကိန်းလုပ်ငန်းခွဲ အပြီးသတ်စစ်ဆေးခြင်း အစည်းအဝေး								
၉။ လူထုစစ်ဆေးပွဲအစည်းအဝေး								

ပထမနှစ်စီမံကိန်းစက်ဝန်း ကျေးရွာဖွံ့ဖြိုးရေးအစီအစဉ်

ပုံစံ - စ - ၃ ကျေးရွာဖွံ့ဖြိုးရေး ဦးစားပေးအစီအစဉ် (Form PC 3)

လုပ်ငန်းစဉ်	အဆင့်(၃)	ကျေးရွာဖွံ့ဖြိုးရေးအစီအစဉ်အစဉ်အစား ဦးစားပေးအစီအစဉ် ကျေးရွာစီမံကိန်း အထောက်အကူပြု စက်ဝင်သည် လူထုစည်းရုံးရေးမှူးအကူအညီဖြင့် ဤပုံစံကိုပြည့်စုံအောင် ဖြည့်သွင်းရမည်။
လူထုစည်းရုံးရေးမှူး/ဝန်ထမ်း အမည် ဦးကာကျော်လယ်		
ခုနှစ် ၄.၂.၂၀၁၇	စက်ဝန်းအား အမှတ်ခြစ်ပါ (V) ဗ/စက်ဝန်း(၁) □ စက်ဝန်း(၂) □ စက်ဝန်း(၃) □ စက်ဝန်း(၄)	
ပြည်နယ်/တိုင်း ကရား	မြို့နယ် လှိုင်ကော်	ကျေးရွာအုပ်စု ကုန်းသာ ကျေးရွာ ဝါးကော့

က။ အခက်အခဲအတားအဆီးများအားဆွေးနွေးခြင်း - ယခုလက်ရှိအခြေအနေတွင် ဤကျေးရွာဖွံ့ဖြိုးတိုးတက်ရေးအတွက် အဓိက အခက်အခဲအတားအဆီးများသည် မည်သည့်များဖြစ်ပါသနည်း။ (အမျိုးသား/သမီး အနည်းဆုံးအခက်အခဲ ၅ ခုစီဖော်ပြပါ)

အမျိုးသား	အဖွဲ့မှ တင်ပြသောအခက်အခဲအတားအဆီးများ	အမျိုးသမီး	အဖွဲ့မှ တင်ပြသောအခက်အခဲအတားအဆီးများ
၁	အစဉ်အစား ပြုလုပ်ရန်ခက်ခဲခြင်း	၁	အစဉ်အစား ဖွင့်သင်တန်း ပြုလုပ်ရန် ငွေကြေးခက်ခဲခြင်း
၂	အားလုံးကျော့အခက်ခဲခြင်း	၂	ကျောင်းဆရာမလျော့နည်းခြင်း၊ ကျောင်းဆရာမအားပေးခြင်း
၃	မူကြမ်း မရှိခြင်း (ကျောင်းကလေးများ)	၃	မိုးရာသီတွင် ရွာလမ်းပျက်စီးခြင်း
၄	သောက်သုံးရေမလုံလောက်ခြင်း	၄	ညီနောင်များအား အခက်အခဲခံစားရခြင်း
၅	အမျိုးသားနှင့် မိန်းမအား ခွဲခြားခြင်း	၅	ကျောင်းသားများ မူကြမ်း မရှိခြင်း

ခ။ မွှေးနှင်းခြင်း - နောင်လာမည့် (၅)နှစ် အတွင်း ကျေးရွာဖွံ့ဖြိုးရေး မွှေးနှင်းလျာထားချက်များအား တင်ပြပါ။

အမျိုးသားအဖွဲ့မှ တင်ပြသောမွှေးနှင်းချက်များ	အမျိုးသမီးအဖွဲ့မှ တင်ပြသောမွှေးနှင်းချက်များ		
၁	အစဉ်အစား ပြုလုပ်ရန်ခက်ခဲခြင်း	၁	အစဉ်အစား ဖွင့်သင်တန်း ပြုလုပ်ရန် ငွေကြေးခက်ခဲခြင်း
၂	လမ်းဆုံအား ပြုပြင်ထိန်းသိမ်းရန် လိုအပ်ခြင်း	၂	ကျောင်းဆရာမလျော့နည်းခြင်း၊ ကျောင်းဆရာမအားပေးခြင်း
၃	ကျေးရွာအုပ်စု မူကြမ်း မရှိခြင်း	၃	မိုးရာသီတွင် ရွာလမ်းပျက်စီးခြင်း
၄	သောက်သုံးရေမလုံလောက်ခြင်း	၄	ညီနောင်များအား အခက်အခဲခံစားရခြင်း
၅	အမျိုးသားနှင့် မိန်းမအား ခွဲခြားခြင်း	၅	ကျောင်းသားများ မူကြမ်း မရှိခြင်း

ဂ။ လူထုစီမံကိန်း၏ လာမည့် (၄) နှစ်အတွက် အကျုံးဝင်သော ဦးစားပေး ဖွံ့ဖြိုးတိုးတက်မှု လုပ်ငန်း အစီအစဉ်များအားဖော်ပြပါ။

အဆင့်	ကျေးရွာအတွက် ဦးစားပေး ဖွံ့ဖြိုးတိုးတက်မှု လုပ်ငန်းစဉ်များ	အဆိုပြုသူ (အမျိုးသား/အမျိုးသမီး/အမျိုးသား+အမျိုးသမီး)	ခန့်မှန်းကုန်ကျစရိတ်	အကျိုးခံစားခွင့်ရှိသူ ခန့်မှန်းခြေ အရေအတွက်
၁	အစဉ်အစား ဖွင့်သင်တန်း	အမျိုးသား + အမျိုးသမီး	၃၀၈ သိန်း	၁၄၃၈
၂	လမ်းဆုံအား	"	၂၂၅ သိန်း	"
၃	ကျောင်းပြုပြင်ထိန်းသိမ်းခြင်း	"	၁၉၄ သိန်း	"
၄	အားကစားကွင်းပြုပြင်ခြင်း	အမျိုးသား	၁၆၅ သိန်း	"
၅	မူကြမ်းမရှိခြင်း	အမျိုးသား	၁၆ သိန်း	"

က။ အခက်အခဲအတားအဆီးများအားဆွေးနွေးခြင်း

အမျိုးသားအဖွဲ့မှ တင်ပြသောအခက်အခဲအတားအဆီးများ		အမျိုးသမီးများအဖွဲ့မှ တင်ပြသောအတားအဆီးများ	
၁	ကစား ဝါးကစားအားပေးခြင်း	၁	ရက်ကန်းလုပ်ရာတွင်အခက်ခဲခြင်း
၂	ဒားအိမ်မှီဆေးကုသမှုရရှိအောင်	၂	ရုပ်ပုံအသိပညာအားပေးခြင်း
၃	ပညာသင်ကြားရေးအခွင့်အလမ်း	၃	ကျန်းမာရေးကုသမှုရရှိအောင်
၄	အိမ်ထောင်ရေးအခွင့်အလမ်း	၄	ဒားအိမ်မှီဆေးကုသမှုရရှိအောင်
၅	အလုပ်အကိုင်အခွင့်အလမ်း	၅	အားပေးရေးအဖွဲ့အစည်း
၆	ကျန်းမာရေးအဖွဲ့အစည်း	၆	အားပေးရေးအဖွဲ့အစည်း

အမျိုးသားအဖွဲ့မှ တင်ပြသောအဖွဲ့အစည်းများ		အမျိုးသမီးအဖွဲ့မှ တင်ပြသောအဖွဲ့အစည်းများ	
၁	ဒားအိမ်မှီဆေးကုသမှုရရှိအောင်	၁	ရက်ကန်းအဖွဲ့အစည်း
၂	ဒားအိမ်မှီဆေးကုသမှုရရှိအောင်	၂	အိမ်ထောင်ရေးအဖွဲ့အစည်း
၃	အိမ်ထောင်ရေးအဖွဲ့အစည်း	၃	အားပေးရေးအဖွဲ့အစည်း
၄	အိမ်ထောင်ရေးအဖွဲ့အစည်း	၄	အားပေးရေးအဖွဲ့အစည်း
၅	အိမ်ထောင်ရေးအဖွဲ့အစည်း	၅	အားပေးရေးအဖွဲ့အစည်း

ဂ။ လူထုစီမံကိန်း၏ လာမည့်(၄)နှစ်အတွက် အကျိုးစေ့စေ့စွာ ဦးစားပေးဖွံ့ဖြိုးတိုးတက်မှုလုပ်ငန်း အစီအစဉ်များအား ဖော်ပြပါ။

အဆင့်	ကျင့်သုံးအတွက် ဦးစားပေးဖွံ့ဖြိုးတိုးတက်မှု လုပ်ငန်းစဉ်များ	အဆိုပြုသူ(အမျိုးသားများ၊ အမျိုးသမီးများ၊ အမျိုးသား+အမျိုးသမီး)	ခန့်မှန်းကုန်ကျစရိတ်	အကျိုးစေ့စေ့စွာ ဦးစားပေးဖွံ့ဖြိုးတိုးတက်မှု လုပ်ငန်းစဉ်များ
၁	ရက်ကန်းလုပ်ရာတွင်	ဒားအိမ်မှီဆေးကုသမှု		
၂				
၃				
၄				
၅				

ဃ။ လူထုစီမံကိန်း၏ လာမည့်(၄)နှစ်အတွက် အကျိုးစေ့စေ့စွာ ဦးစားပေးဖွံ့ဖြိုးတိုးတက်မှုလုပ်ငန်း အစီအစဉ်များအား ဖော်ပြပါ။

အဆင့်	ကျင့်သုံးအတွက် ဦးစားပေးဖွံ့ဖြိုးတိုးတက်မှု လုပ်ငန်းစဉ်များ	အဆိုပြုသူ(အမျိုးသားများ၊ အမျိုးသမီးများ၊ အမျိုးသား+အမျိုးသမီး)	အခန်းကဏ္ဍ
၁	ဒားအိမ်မှီဆေးကုသမှု	ဒားအိမ်မှီဆေးကုသမှု	
၂	အိမ်ထောင်ရေးအဖွဲ့အစည်း	အိမ်ထောင်ရေးအဖွဲ့အစည်း	
၃	အားပေးရေးအဖွဲ့အစည်း	အားပေးရေးအဖွဲ့အစည်း	
၄	အားပေးရေးအဖွဲ့အစည်း	အားပေးရေးအဖွဲ့အစည်း	
၅			

သ။ လူထုစီမံကိန်း၏ လာမည့် (၄) နှစ်အတွက် အကျိုးပင်သော ဦးစားပေး ဖွံ့ဖြိုးတိုးတက်မှု လုပ်ငန်း အစီအစဉ်များအားဖော်ပြပါ။

အဆင့်	ကျေးရွာအတွက် ဦးစားပေး ဖွံ့ဖြိုး တိုးတက်မှု လုပ်ငန်းစဉ်များ	အဆိုပြုသူ (အမျိုးသားများ/ အမျိုးသမီးများ/အမျိုးသား+ အမျိုးသမီး)	အခန်းကဏ္ဍ
၁	လမ်းပို၊ / မီးကြို	ဒဂုန်၊ သား + ဒဂုန်၊ သမီး	
၂	လျှပ်စက် ဖြန့်ဖြူး	ဒဂုန်၊ သမီး	
၃	ကျောင်း ဆောက်/ ဖြည့်	ဒဂုန်၊ သား + ဒဂုန်၊ သမီး	
၄	ကျေးရွာ ရေသန့်စက် / ကျွဲ	ဒဂုန်၊ သား	
၅	ဆေးရုံ၊ ဆေးကုသ	ဒဂုန်၊ သား + ဒဂုန်၊ သမီး	

ခေါင်းဆောင်၊ ကျေးရွာစီမံကိန်းအထောက်အကူပြုကော်မတီမှ အတည်ပြုသည်။

အမည် ----- ဦးစေတီ ----- လက်မှတ် ----- *RS* ----- ဇူ. ၅. ၂၀. ၂၀၁၇ -----

ဒုတိယနှစ်စီမံကိန်းစက်ဝန်း ကျေးရွာဖွံ့ဖြိုးရေးအစီအစဉ်

ပုံစံ - စ - ၃ ကျေးရွာဖွံ့ဖြိုးရေး ဦးစားပေးအစီအစဉ် (Form PC 3)

လမ်းညွှန်ချက်၊ အဆင့်(၃) ကျေးရွာမျှော်မှန်းချက်အစည်းအဝေး ပြီးဆုံးသောအခါ ကျေးရွာစီမံကိန်း အထောက်အကူပြု ကော်မတီသည် လူထုစည်းရုံးရေးမှူးအကူအညီဖြင့် ဤပုံစံကိုပြည့်စုံအောင် ဖြည့်သွင်းရမည်။			
လူထုစည်းရုံးရေးမှူး/ဝန်ထမ်း အမည် <u>နိုးကာမြေ့လယ်</u>			
နေ့စွဲ <u>၂၂.၁၀.၂၀၁၇</u>	စက်ဝန်းအား အမှတ်ခြစ်ပါ (✓) □ စက်ဝန်း(၁) □ □ စက်ဝန်း(၂) □ စက်ဝန်း(၃) □ စက်ဝန်း(၄) □		
ပြည်နယ်/တိုင်း <u>ကယား</u>	မြို့နယ် <u>လှိုင်ကော်</u>	ကျေးရွာအုပ်စု <u>ကျားသာ</u>	ကျေးရွာ <u>ဝါဂါကောရွာ</u>
က။ အခက်အခဲအတားအဆီးများအားဆွေးနွေးခြင်း - ယခုလက်ရှိအခြေအနေတွင် ဤကျေးရွာဖွံ့ဖြိုးတိုးတက်ရေးအတွက် အဓိက အခက်အခဲအတားအဆီးများသည် မည်သည်များဖြစ်ပါသနည်း။ (အမျိုးသား/သမီး အနည်းဆုံးအခက်အခဲ ၅ ခုစီဖော်ပြပါ)			
အမျိုးသား အဖွဲ့မှ တင်ပြသောအခက်အခဲအတားအဆီးများ		အမျိုးသမီး အဖွဲ့မှတင်ပြသောအခက်အခဲအတားအဆီးများ	
၁ ✓	မိုးရွာချိန်တွင်အားလျှော့အားပျက်စီးခြင်း	၁ ✓	မိုးရွာချိန်တွင် အားလျှော့အားပျက်စီးခြင်း
၂ ✓	ကျောင်းမကလေးလှခြင်း၊ မှုတ်ပါးခြင်း	၂ ✓	လမ်းမပျော်လှ၊ သူချိန်အားလျှော့အားပျက်စီးခြင်း
၃ ✓	မွေးကင်းစွာထွက်ခွာရေးလမ်းမရှိခြင်း	၃ ✓	ကျောင်းမကလေးလှခြင်း၊ မှုတ်ပါးခြင်း
၄ ✓	ကျွန်းကမ်းကွင်းပတ်လမ်းမရှိခြင်း	၄ ✓	အဆင်ပြေစွာယက်ကန်လမ်းမရှိခြင်း
၅ ✓	ကျွန်းကမ်းကွင်းပတ်လမ်းမရှိခြင်း	၅ ✓	၃၀၀၅၀၀၀၀၀၀ အိုင်ကျင်းခံရခြင်း
၆ ✓	အဆင်မပြေခြင်း	၆ ✓	ကျွန်းကမ်းကွင်းပတ်လမ်းမရှိခြင်း
၇ ✓	အထူးပေးအားဖြင့်အားပေးခြင်းမရှိခြင်း	၇ ✓	အထူးပေးအားဖြင့်အားပေးခြင်းမရှိခြင်း
၈ ✓	ကျောင်းဆရာမများမရှိခြင်း	၈ ✓	စားထုတ်ငွေငွေအားပေးခြင်း
၉ ✓	မိုးရေအားပေးခြင်းမရှိခြင်း	၉ ✓	မွေးကင်းစွာထွက်ခွာရေးလမ်းမရှိခြင်း
၁၀ ✓		၁၀ ✓	

ခ။ မျှော်မှန်းခြင်း - နောင်လာမည့် (၅)နှစ် အတွင်း ကျေးရွာဖွံ့ဖြိုးရေး မျှော်မှန်းလျာထားချက်များအား တင်ပြပါ။

အမျိုးသားအဖွဲ့မှ တင်ပြသောမျှော်မှန်းချက်များ		အမျိုးသမီးအဖွဲ့မှ တင်ပြသောမျှော်မှန်းချက်များ	
၁	မိုးရွာချိန်တွင်အားပျက်စီးခြင်း	၁	ကုန်ထုတ်ငွေအားပေးခြင်း
၂	လမ်းမပျော်လှခြင်း	၂	သူချိန်အားပေးခြင်း
၃	မွေးကင်းစွာထွက်ခွာရေးလမ်းမရှိခြင်း	၃	လမ်းမပျော်လှခြင်း
၄	ကျွန်းကမ်းကွင်းပတ်လမ်းမရှိခြင်း	၄	လက်ယက်လမ်းမရှိခြင်း
၅	ကျွန်းကမ်းကွင်းပတ်လမ်းမရှိခြင်း	၅	လမ်းမပျော်လှခြင်း
	အထူးပေးအားဖြင့်အားပေးခြင်း	၆	စားထုတ်ငွေအားပေးခြင်း
	သောက်ငွေအားပေးခြင်း	၇	စားထုတ်ငွေအားပေးခြင်း
	ကျွန်းကမ်းကွင်းပတ်လမ်းမရှိခြင်း	၈	အထူးပေးအားဖြင့်အားပေးခြင်း
		၉	စားထုတ်ငွေအားပေးခြင်း
		၁၀	သောက်ငွေအားပေးခြင်း

ဂ။ လူထုစီမံကိန်း၏ လာမည့် (၄) နှစ်အတွက် အကျုံးဝင်သော ဦးစားပေး ဖွံ့ဖြိုးတိုးတက်မှု လုပ်ငန်း အစီအစဉ်များအားဖော်ပြပါ။

အဆင့်	ကျေးရွာအတွက် ဦးစားပေး ဖွံ့ဖြိုးတိုးတက်မှု လုပ်ငန်းစဉ်များ	အဆိုပြုသူ (အမျိုးသားများ/ အမျိုးသမီးများ/အမျိုးသား+ အမျိုးသမီး)	ခန့်မှန်းကုန်ကျ စရိတ်	အကျိုးခံစားခွင့်ရှိသူ ခန့်မှန်းခြေ အရေအတွက်
၁	ဒဏ်ကဆေးကွင်းပြုပြင်ခြင်း	ကျား		
၂	ဝါထွင်းလမ်းတံတားပြုပြင်ခြင်း	ကျား + ၁၀		
၃	ပျက်စီးကျောင်းခြံစည်းကွင်းဆစ်ခြင်း	ကျား + ၁၀		
၄	အဝတ်နှင့် ငှက်အာဟာရဆောက်လုပ်ခြင်း	ကျား + ၁၀		
၅	ပျက်စီးကျောင်း/ကျောင်းငှက်အာဟာရ	ကျား + ၁၀		
၆	ကျောင်းခြံစည်းကွင်းဆစ်ခြင်း	ကျား + ၁၀		/
၇	ယက်ကန်းချိတ်ပြုပြင်ခြင်း	၁၀		
၈				

ဃ။ လူထုစီမံကိန်း၏ လာမည့် (၄) နှစ်အတွက် အကျိုးမဝင်သော ဦးစားပေး ဖွံ့ဖြိုးတိုးတက်မှု လုပ်ငန်း အစီအစဉ်များအားဖော်ပြပါ။

အဆင့်	ကျေးရွာအတွက် ဦးစားပေး ဖွံ့ဖြိုးတိုးတက်မှု လုပ်ငန်းစဉ်များ	အဆိုပြုသူ (အမျိုးသားများ/ အမျိုးသမီးများ/အမျိုးသား+ အမျိုးသမီး)	အခန်းကဏ္ဍ
၁	ပျက်စီးတင်ယာဉ်	ကျား + ၁၀	
၂	လမ်းဆုံကြီး ၂ လမ်းဆုံ	၁၀	
၃	ငေးဝါးထောက်ပံ့ခြင်း	၁၀	
၄	ဥပဒေဆိုင်ရာ/စာကြည့်တိုက်ဆောက်လုပ်	၁၀	
၅	အလုပ်အကိုင်အခွင့်အလမ်း	၁၀	

ခေါင်းဆောင်၊ ကျေးရွာစီမံကိန်းအထောက်အကူပြုကော်မတီမှ အတည်ပြုသည်။

အမည် ----- ဦးမောင်ကျွန်း ----- လက်မှတ် ----- Pehr ----- နေ့စွဲ ----- ၂၂.၀၀.၂၀၁၇ -----

အဆင့်	ကျေးရွာအတွက် ဦးစားပေး ဖွံ့ဖြိုးတိုးတက်မှု လုပ်ငန်းစဉ်များ	အဆိုပြုသူ (အမျိုးသားများ/ အမျိုးသမီးများ/အမျိုးသား+ အမျိုးသမီး)	ခန့်မှန်းကုန်ကျ ဝရိတ်	အကျိုးခံစားခွင့်ရှိသူ ခန့်မှန်းခြေ အရေအတွက်
၁	ကျောင်းခြံစည်းရိုးခတ်ခြင်း	က + ၁၀	၃၂၄ သိန်း	
၂	ကျေးရွာအေးအေးအေးအေး	က	၈၈၀၂ သိန်း	
၃	အတွင်းလမ်း၊ တံတားပြုပြင်ခြင်း	က + ၁၀	၄၃၀.၄ သိန်း	
၄	ရေကြိုကျောင်းခြံစည်းရိုး	က + ၁၀	၅၆၀ သိန်း	
၅	ရေကြို + ကျောင်းရေအေးစက်	က + ၁၀	-	
၆	အစီအစဉ်ကျေးရွာအေးအေးအေးအေး	က + ၁၀	၅၂၀၀	/
၇	ယက်ကျွန်းပြုပြင်ခြင်း	၁၀	၆၀ သိန်း	
၈				

ဃ။ လူထုစီမံကိန်း၏ လာမည့် (၄) နှစ်အတွက် အကျိုးမဝင်သော ဦးစားပေး ဖွံ့ဖြိုးတိုးတက်မှု လုပ်ငန်း အစီအစဉ်များအားဖော်ပြပါ။

အဆင့်	ကျေးရွာအတွက် ဦးစားပေး ဖွံ့ဖြိုး တိုးတက်မှု လုပ်ငန်းစဉ်များ	အဆိုပြုသူ (အမျိုးသားများ/ အမျိုးသမီးများ/အမျိုးသား+ အမျိုးသမီး)	အခန်းကဏ္ဍ
၁	လူမှုအဆင်အသာ	က + ၁၀	
၂	လမ်းမ၊ တံတားခြင်း	၁၀	
၃	အေးအေးအေးအေးအေးအေး	၁၀	
၄	ရေကြိုစိုက်ပျိုးရေး	၁၀	
၅	အပူပေးအေးအေးအေးအေး	၁၀	

ခေါင်းဆောင်၊ ကျေးရွာစီမံကိန်းအထောက်အကူပြုကော်မတီမှ အတည်ပြုသည်။

အမည် ဦးလင်း လက်မှတ် Rh နေ့စွဲ 18.10.2018

ကဏ္ဍအလိုက်ဦးစားပေးလုပ်ငန်းအကျဉ်းချုပ်ဇယား

ဥက္ကဋ္ဌ	စဉ်	လုပ်ငန်းအမျိုးအစား	အဆိုပြုသူ (အမှန်ဖြစ်ရန်)			ခုနှစ်	ထောက်ပံ့မည့်အဖွဲ့ အစည်း(သို့) ဌာန	မှတ်ချက်
			ကျား	မ	ကျား +မ			
အခြေခံအဆောက်အအုံကဏ္ဍ(လမ်း၊တံတား၊ ၊ ရေရရှိရေးမီးလင်းရေး)	၁	ရွာတွင်းကျောက်ချောလမ်းခင်းခြင်း			Â			
	၂	လမ်းမီးတပ်ဆင်ခြင်း		Â				
	၃	အဝီစိတွင်းတူးခြင်းနှင့်ရေလှောင်ကန်တည်ဆောက်ခြင်း	Â					
	၄							
	၅							
	၆							
	၇							
လူမှုစီးပွားကဏ္ဍ(ပညာရေးကျန်းမာရေးနှင့်ဆိုင်သောအဆောက်အအုံများ နှင့် အခြားလိုအပ်ချက်များ)	၁	ဘော်လုံးပွဲကြည့်စင်တည်ဆောက်ခြင်း			Â	၂၀၂၀	cdd	
	၂	ဆေးပေးခန်းဆောင်တိုးချဲ့ခြင်း			Â	၂၀၂၀	ကျန်းမာရေး	
	၃	လူနာတင်ယာဉ်			Â			
	၄							
	၅							
အသက်မွေးဝမ်းကြောင်းကဏ္ဍ	၁	ယက်ကန်းရုံပြုပြင်ခြင်း		Â				
	၂							
	၃							
	၄							
	၅							
	၆							
	၇							

အခြားကဏ္ဍ (ဌာနဆိုင်ရာများသို့ လွှဲပြောင်းနိုင်ခြင်းနှင့် အကောင် အထည်ဖော်နိုင်ခြင်းမရှိသောလုပ်ငန်းများ)	၀							
	၂							
	၃							
	၄							
	၅							
	၆							
	၇							
သဘာဝဘေးအန္တရာယ် လျှော့ချရေးကဏ္ဍ	၀							
	၂							
	၃							
	၄							
	၅							

ဦးစားပေးလုပ်ငန်း အကျဉ်းချုပ်ဇယား

စဉ်	လုပ်ငန်းအမည်	ဦးစားပေး အဆင့်	အဆိုပြုသူ (ကျား)	အဆိုပြုသူ (မ)	အဆိုပြုသူ (ကျား+မ)	မှတ်ချက်
၁။	ဘော်လုံးပွဲကြည့်စင်တည်ဆောက်ခြင်း	၁			ကျား+မ	
၂။	ရွာတွင်းကျောက်ချောလမ်းခင်းခြင်း	၂			ကျား+မ	
၃။	ဆေးပေးခန်းဆောင်တိုးချဲ့ခြင်း	၃			ကျား+မ	
၄။	လမ်းမီးတပ်ဆင်ခြင်း	၄		မ		
၅။	အဝီစိတွင်းတူးခြင်းနှင့်ရေလှောင်ကန်တည်ဆောက်ခြင်း	၅	ကျား			
၆။	ယက်ကန်းရုံပြုပြင်ခြင်း	၆		မ		
၇။	လူနာတင်ယာဉ်	၇			ကျား+မ	
၈။						
၉။						
၁၀။						
၁၁။						
၁၂။						
၁၃။						

ပါဝင်ဆွေးနွေးသူ

ကျား-၁၀၇

မ -၉၈

မှတ်တမ်းတင်သူ

အမည် ဦးကာဠေးလယ်

ရာထူး လူထုစည်းရုံးရေးမှူး

ကျေးရွာဖွံ့.ရေးအစီအစဉ်ဆောင်ရွက်မှုမှတ်တမ်းဓါတ်ပုံများ



