

ပြည်ထောင်စုသမ္မတမြန်မာနိုင်ငံတော်အစိုးရ
စိုက်ပျိုးရေး၊ မွေးမြူရေးနှင့် ဆည်မြောင်းဝန်ကြီးဌာန
ကျေးလက်အသံဖွံ့ဖြိုးတိုးတက်ရေးဦးစီးဌာန

ငပုတောမြို့နယ်



လူထုပတ်ဝန်းကျင်ပြုစီမံကိန်း
National Community Driven Development Project
(NCDDP)



ကျေးရွာဖွံ့ဖြိုးရေးအစီအစဉ်
Village Development Plan (VDP)

ဝါးကလေးကျေးရွာ၊ တင်းချောင်းကျေးရွာအုပ်စု

စဉ်	အကြောင်းအရာ	စာမျက်နှာ
၁	မြို့နယ်မြေပုံ	၁
၂	ကျေးရွာအုပ်စုမြေပုံ	၂
၃	ကျေးရွာအုပ်စုတွင်ပါဝင်သောကျေးရွာများစာရင်း	၂
၄	ကျေးရွာသမိုင်းကြောင်းအကျဉ်းချုပ်	၃
၅	လူထုပူးပေါင်းပါဝင်သောဆန်းစစ်ခြင်းနှင့်အကဲဖြတ်ခြင်းလုပ်ငန်းစဉ် PRA/PSA အကျဉ်းချုပ်ဇယား	၅
၆	ကျေးရွာဖွံ့ဖြိုးရေးအစီအစဉ်အတွက်အသုံးပြုခဲ့သော PRA tools များနှင့်တစ်ခုချင်းစီအတွက်သုံးသပ်ချက်များ	၅
၇	ကျေးရွာကော်မတီရွေးချယ်ခြင်းနှင့်ကျေးရွာဖွံ့ဖြိုးရေးအစီအစဉ် ဆောင်ရွက်မှုမှတ်တမ်းခါတ်ပုံများ	၁၈
၈	ကျေးရွာစီမံကိန်းအထောက်အကူပြုကော်မတီဝင်များစာရင်း	၁၉
၉	ကျေးရွာအခြေခံအချက်အလက်များ (ပုံစံစ - ၁)	၂၀
၁၀	စီမံကိန်းစက်ဝန်းအချိန်ဇယား (ပုံစံစ-၂)	၃၂
၁၁	ကျေးရွာဖွံ့ဖြိုးရေးဦးစားပေးအစီအစဉ် (ပုံစံစ-၃)	၃၆
၁၂	အစည်းအဝေးမှတ်တမ်းများ	၄၅
၁၃	ကဏ္ဍအလိုက်ဖွံ့ဖြိုးရေးဦးစားပေးလုပ်ငန်းများ	၄၉

၁။ ငပုတောမြို့နယ်အခြေပြမြေပုံ

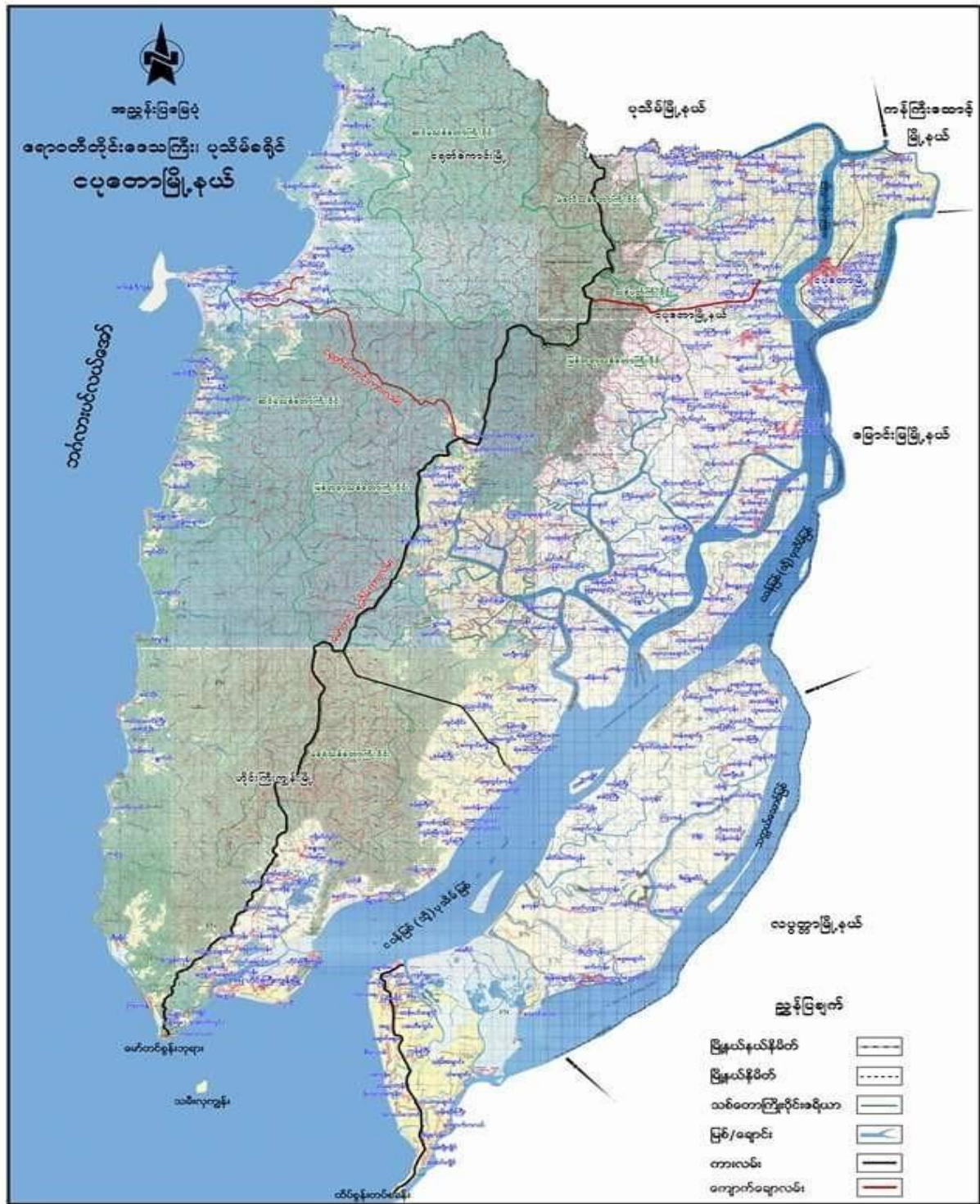

၂။ ကျေးရွာအုပ်စုမြေပုံ

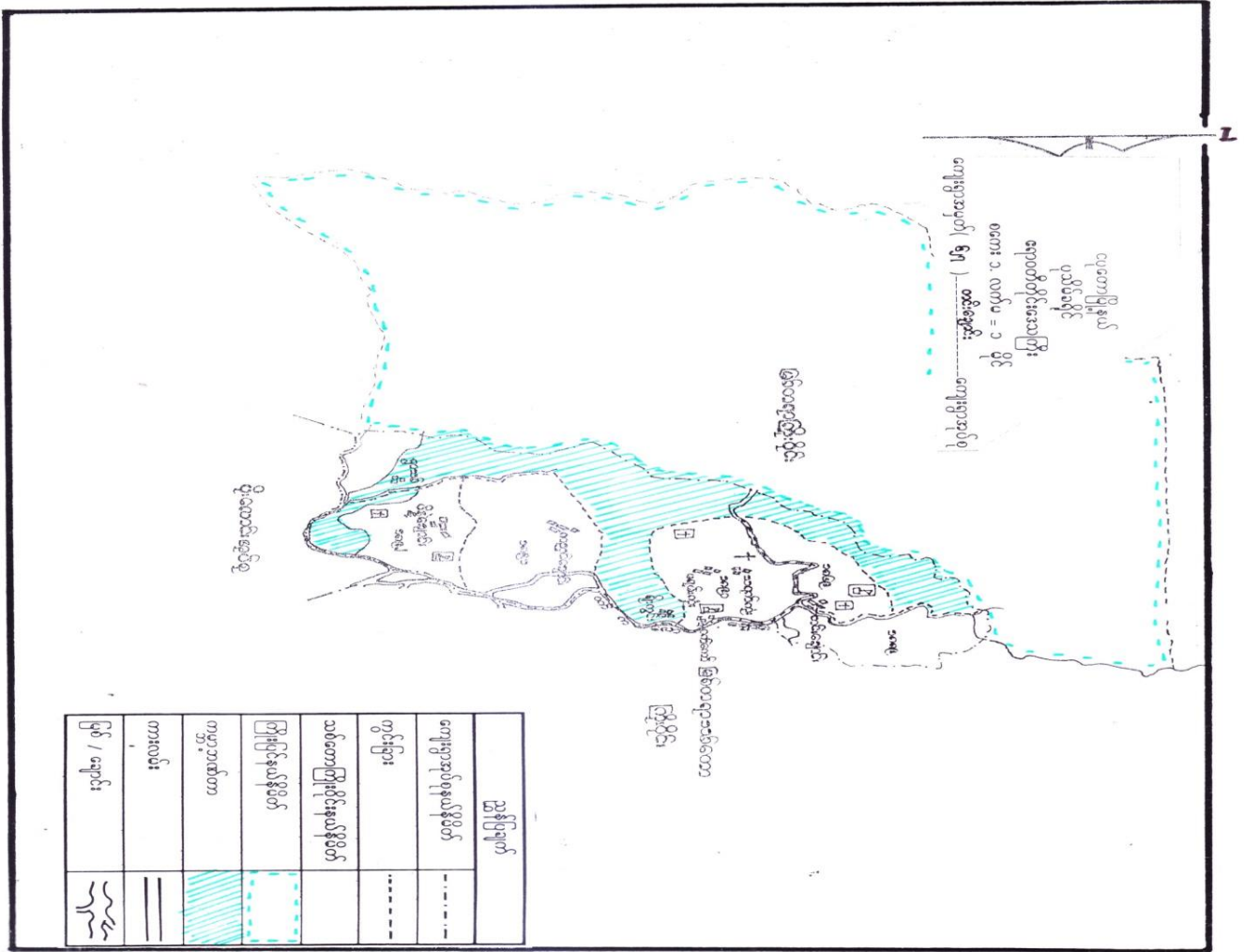

၃။ ကျေးရွာအုပ်စုအတွင်းပါဝင်သောကျေးရွာများစာရင်း

- ၁- ရိုးကွင်းကျေးရွာ ၇- ငြိမ်ကောင်းတောင်ရွာ သစ်ကျေးရွာ ၁၃ - ယောင်းယင်းကျေးရွာ
- ၂- ငြိမ်ကောင်းတောင်ကျေးရွာ ၈- ဝက်ကော်ကျေးရွာ ၁၄ - သစ်တိုပင်ကျေးရွာ
- ၃- မရမ်းကွင်းကျေးရွာ ၉- ထီးလုံးဖြူကျေးရွာ ၁၅- ထန်းတပင်ကျေးရွာ
- ၄- ပန္နဲချောင်းကျေးရွာ ၁၀- တင်းချောင်းကျေးရွာ ၁၆ - သရက်စမ်းကျေးရွာ
- ၅- ဝါးကလောကျေးရွာ ၁၁- ကညင်ချောင်းကျေးရွာ
- ၆- ရွာသစ်ကျေးရွာ ၁၂- သရက်ကုန်းကျေးရွာ

၄။ ကျေးရွာသမိုင်းအကျဉ်း

ဝါးကလေးကျေးရွာသမိုင်းကြောင်း

တင်းချောင်းအုပ်စု

ဝါးကလေးကျေးရွာ

ဝါးကလေးကျေးရွာစတင် တည်ထောင်လာပုံမှာ ယခင် သမားများနှင့် ဖက်ဖက်လက်စား၊ ကရင်ယူမျိုးများစတင် တည်ထောင်ခဲ့ပါသည်။ ဝါးကလေးဝါးများ၊ ပေါများသောကြောင့် ဝါးကလေးရွာဟု အမည်တွင်ခဲ့ပါသည်။ ဝါးကလေးကျေးရွာတွင် ယခင်က အိမ်ခြေပေါင်း ၂၀၀ လုံး၊ ၂၀၀၀ လုံးများသာရှိပါသည်။ ယခုလက်ရှိအိမ်ခြေပေါင်း ၂၀၀၀၀ လောက်ရှိပါသည်။ ဝါးကလေးကျေးရွာစတင်လှောင်းကို ဖွဲ့ဖြိုးရေးကောင်စီခေတ်တွင် ကိုယ်ထူကိုယ်ထူ ဖွဲ့စည်းထားခဲ့ပါသည်။



ဝါးကလေးကျေးရွာလမ်းကို ဖွဲ့ဖြိုးရေးကောင်စီခေတ်တွင် (၁၉၇၀) အိမ်ခြေ ၂၀၀၀ နှင့် ဖွဲ့ဖြိုးရေးကော်မရှီလမ်းခင်းခဲ့ပါသည်။ ငိုဖုတ်တွင် ရွာလယ်ခင်းစမ်းချောင်းများ ရှိသည်အတွက် သွားလာရန် အခက်အခဲရှိပါသည်။ ရွာဘေး၊ များသည်၊ စင်းသည်၊ ဝါးသည်၊ မှီခွေးပုတ်အလုပ်များ လုပ်ကိုင်ကြပါသည်။ ဝါးကလေးကျေးရွာတွင် ဆရာတော် ဦးညွှန်တော်တည်ထောင်ခဲ့သော ၂၀၀၀ နှစ်လောက် ကို



လာရောက်ဖူးကြသော အလုပ်များနှင့် သမားများ ရွာရှိပါသည်။ ဝါးကလေးကျေးရွာတွင် ရေတွင်း ၂၀၀ တွင်းနှင့် ရေကန် (၂) ကန်သာရှိပါသည်။ ယခုလက်ရှိအခြေအနေတွင် ရေမလုံလောက်ပါ။ အလုပ်များနှင့် သမားများ ရေအခက်နှင့် နှစ်တိုင်းကြုံတွေ့ရပါသည်။ ယခုတွင် သစ်၊ ဝါး၊ မရှိသည်အတွက် ကြောင့် အလုပ်လက်မဲများ၊ ဖက်ဖက်လက်စား၊ အင်းရဲစားများမှာ အိမ်ခြေပေါင်း ၂၀၀၀ လုံး၊ ၂၀၀၀ လုံး လောက်ရှိပါသည်။

၆

ဝါးကလေး ဘစ်ကုတ်ရေးစာနား၏ သမိုင်းကြောင်း

၁၉၈၁ - ၈၂ ခုနှစ်တွင် မြန်မာ့သစ်လုပ်ငန်း မှ အခြေခံစာနား အား စတင် တည်ဆောက်ခဲ့သည်။ ၁၉၈၂ ခုနှစ်တွင် အခြေခံပညာမူလတန်းကျောင်းကို ကိုယ်တူ ကိုယ်တူဖြင့် အလက(ခွဲ) ဂျမ်းကပ် နှင့် တွဲ၍ စတင် တည်ထောင်ခဲ့သည်။

၁၉၉၀ ခုနှစ်တွင် တရားဝင် မူလတန်းကျောင်း အဖြစ် ချမှတ်ခဲ့သည်။ ၂၀၀၃ ခုနှစ်တွင် လ(ခွဲ) ဝါးကလေး ကျောင်းအဖြစ် ကပ်မံ ချမှတ်ခဲ့သည်။ ၂၀၀၆ ခုနှစ်တွင် လက်ထောက် မန်နေဂျာ ဦးမြင့်အေးမှ ရန်မျိုးမောင် စေတီတော် ဖြစ်ကြီးအား တည်ထားကိုးကွယ် ခဲ့သည်။ ၂၀၁၁ ခုနှစ်တွင် လက်ထောက်မန်နေဂျာ ဦးတန်အိမ်မှ ခရစ်ယာန်ဘုရားရှိခိုး ကျောင်းအား တည်ဆောက်ခဲ့သည်။ ၂၀၁၃ ခုနှစ်တွင် လက်ထောက်မန်နေဂျာ ဦးရန်နိုင်ဝင်းမှ စန္ဒာရုံ ကို ဦးစီး ဦးဆောင်၍ တည်ထောင်ခဲ့သည်။

၅။ လူထုပူးပေါင်းပါဝင်သောဆန်းစစ်ခြင်းနှင့်အကဲဖြတ်ခြင်းလုပ်ငန်းစဉ် PRA/PSA အကျဉ်းချုပ်ဇယား

စဉ်	အသုံးပြုခဲ့သော PRA Tools များ	ကျား	မ
၁	ကျေးရွာအရင်းမြစ်ပြမြေပုံ (Social Map)	၁၀	၁၀
၂	ရာသီခွင်ပြပွဲကွဲအိန် (Seasonal Clender)	၁၂	၁၀
၃	ဥစ္စာနေကြွယ်ဝမှုဦးစားပေးအဆင့်သတ်မှတ်ခြင်း (Wealth Ranking)	၁၂	၁၃
၄	ကျားမပင့်ကူအိမ်သုံးသပ်ခြင်း (Cob Web)	၁၂	၁၄
၅	အရင်းအမြစ်အသုံးချမှုဖော်ထုတ်ခြင်းဇယား (Asset Mapping)	၁၂	၁၁
၆	အဖွဲ့အစည်းချိတ်ဆက်မှုမြေပုံ (Veen diagram)	၁၃	၁၄

၆။ ကျေးရွာဖွံ့ဖြိုးရေးအစီအစဉ်အတွက်အသုံးပြုခဲ့သော PRA tools များနှင့်တစ်ခုချင်းစီအတွက်သုံးသပ်ချက်များ

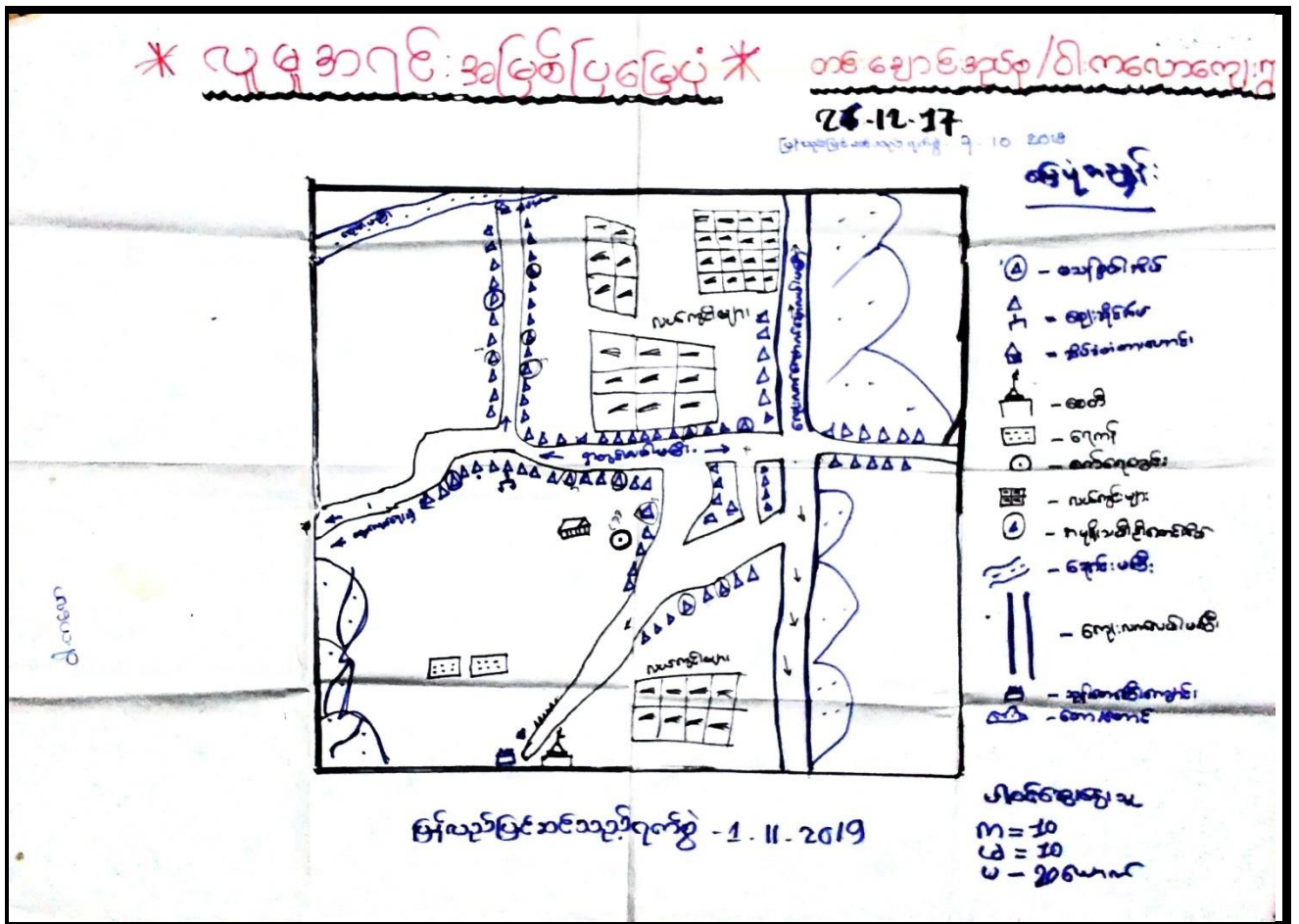

“ ပုဗ္ဗကျေး ကျေးရွာအုပ်စု ”
ဆွေးနွေးခြင်း နှင့် ဆန်းစစ်ချက်

ကျေးရွာ - ယောင်ယင်
အုပ်စု - တင်းကျွန်း

- * ယောင်ယင်ကျေးရွာ သည် ကားလမ်း မကြီး မေးတွင်တည်ရှိပြီး ကျေးရွာ ကလေးတွင် စစ်၊ ကျွန်း တစ်ခု ဦး ဆင်းနေ သည်။
- * ကျေးရွာ စာတန်းတွင် တောင်တန်း နှင့် ညစ်ညမ်းစွာ ကောင်းမွန်သော အဆောက်အအုံများ ရှိသည်။
- * ကျေးရွာ ကလေးတွင် စာတန်းကျွန်းရှိပြီး နှစ်စဉ် ကျွန်းစာတန်းတွင် ကျွန်းတော်ကြီး ကျွန်း ရှိသည်။
- * နှစ်စဉ် ကားလမ်း မ မေးတွင် ပုဗ္ဗကျေးရွာ ဦးဆုံး ပထမနှစ် ဝက်ဝန်း စတင်ပေး ပေးပြီး ကျွန်း (နှစ်တွင်) ကျွန်းတော်ကြီး သည်။

ရက်စွဲ - 19.3.2017
 26-12-1997 * ကာသီခွင်ပြင်ပဗဟိုဒီပီ * * တင်ချောင်းအုပ်စု / ဝါးကလေးကျေးရွာ *

အကြောင်းအရာ	တနင်္ဂနွေ	တနင်္လာ	မင်္ဂလာ	ဗုဒ္ဓဟူး	သောတ	အင်္ဂါ	အင်္ဂါ	အင်္ဂါ	အင်္ဂါ	အင်္ဂါ	အင်္ဂါ	အင်္ဂါ
ရာသီဥတု												
စိုက်ပျိုးရေး												
ငွေငွေရှိမှု												
ကျန်းမာရေး												
ရေရှိမှု												
ပွဲတော်များ												
သဘာဝဘေးအန္တရာယ် ကျရောက်မှု									မြန်မာ့နိုင်ငံတော် - 1.11.2019			
တောင်ယာလုပ်ငန်း												

စွဲစဉ်က နံပါတ် ၁၂
 ၁၀
 မြန်မာ့နိုင်ငံတော် ၁.၁၀.၁၉

* ဥစ္စာအပြုစုမှုစာအုပ် *			
= တစ်ချောင်းအုပ်စု၊ ဝါးကလေးကျေးရွာ <= ၈၅ - ၁၀.၅.၂၀၁၇			
အဆင့်	သတ်မှတ်ချက်	အိမ်ထောင်စုအရေအတွက်	ရာခိုင်နှုန်း
ချင်း သာ	လယ်၊ ဒိန်း၊ ဒေါင်း၊ ကာ၊ ဈေး၊ ဆိုင် ပိက္ခေ့၊ ရောင်းဝယ်ရေး၊ မိ. လုပ်ငန်း ပျဉ်ထောင်အိမ်ဆွယ်မှု၊ ကျွဲ၊ နွား ဆိတ်၊ မွေးမြူရေးလုပ်ငန်း၊ ဆိုင်ကယ်	၁၀	၈%
အဆင့်အတန်း ရွတ်လည်	ဈေး၊ ဆိုင်၊ ဆိုင်ကယ်၊ ဆောင်းယာလုပ်ငန်း ထီးခွတ်၊ လက်လုပ်လက်စား၊ ခေါ်မိုးခေါ်ကာ	၂၆	၁၉%
ဆင်းရဲ	ကျပ်ပန်းအလုပ်၊ အဖွားအလုပ်၊ ကလေးများ အလုပ်အကိုင်ရှာပါ၊ ခေါ်မိုးဝါးကာ။	၁၀၂	၇၃%
မိခင်မွေးမြူမှု၊ ကျား = ၁၂ မ = ၁၅	ပြန်လည်ပြင်ဆင် ပြုပြင်ဆင်ရာ ၅-၁၀. ၂၀၁၈ ပြန်လည်ပြင်ဆင် သုံးစွဲရန် ၅. ၁၁. ၂၀၁၉		

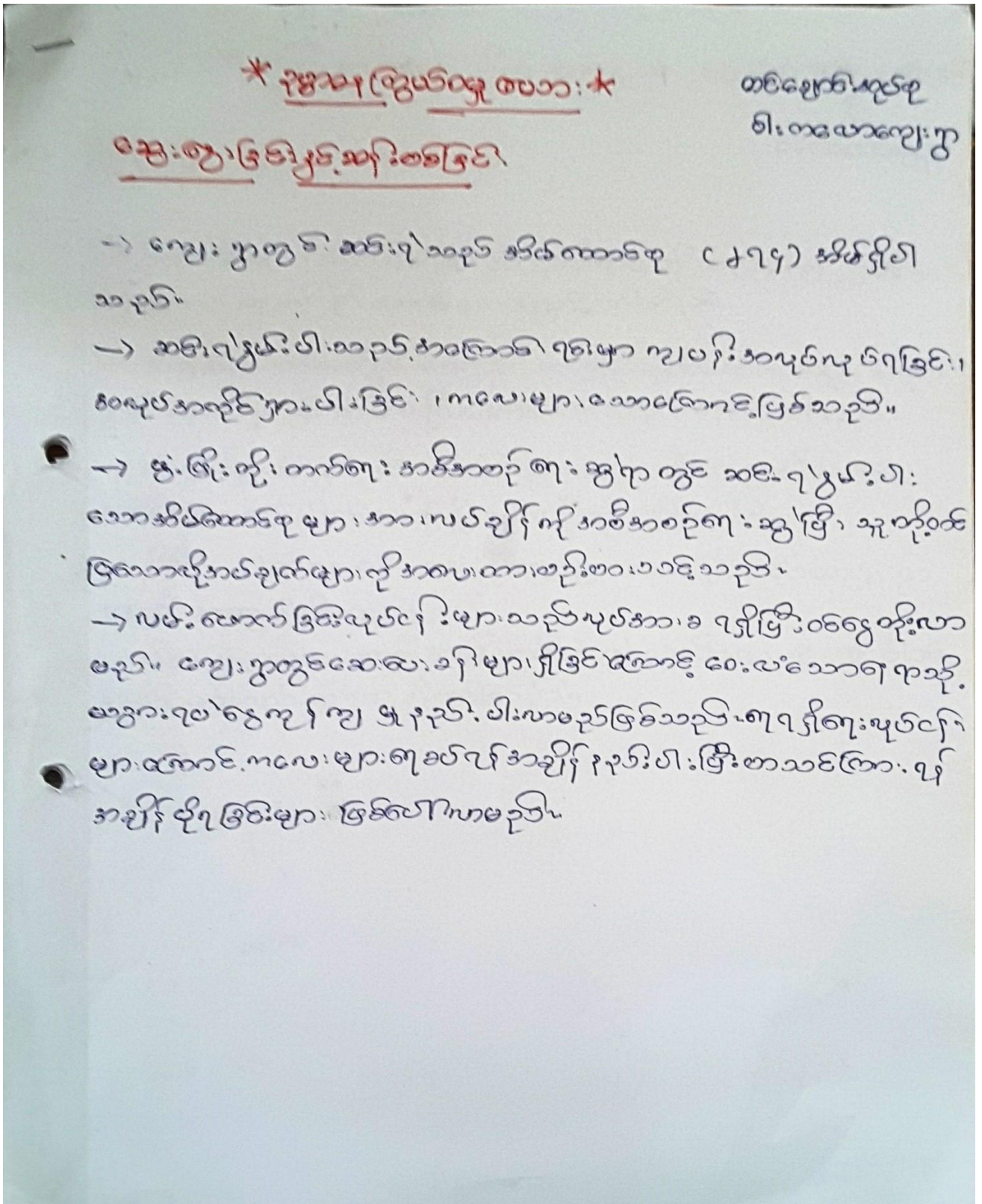

ယဇ်ကုမ္ဘာသုံးဝတ်ခြင်

တင်းချောင်းရွာ

ဝါးကလေးကျေးရွာ

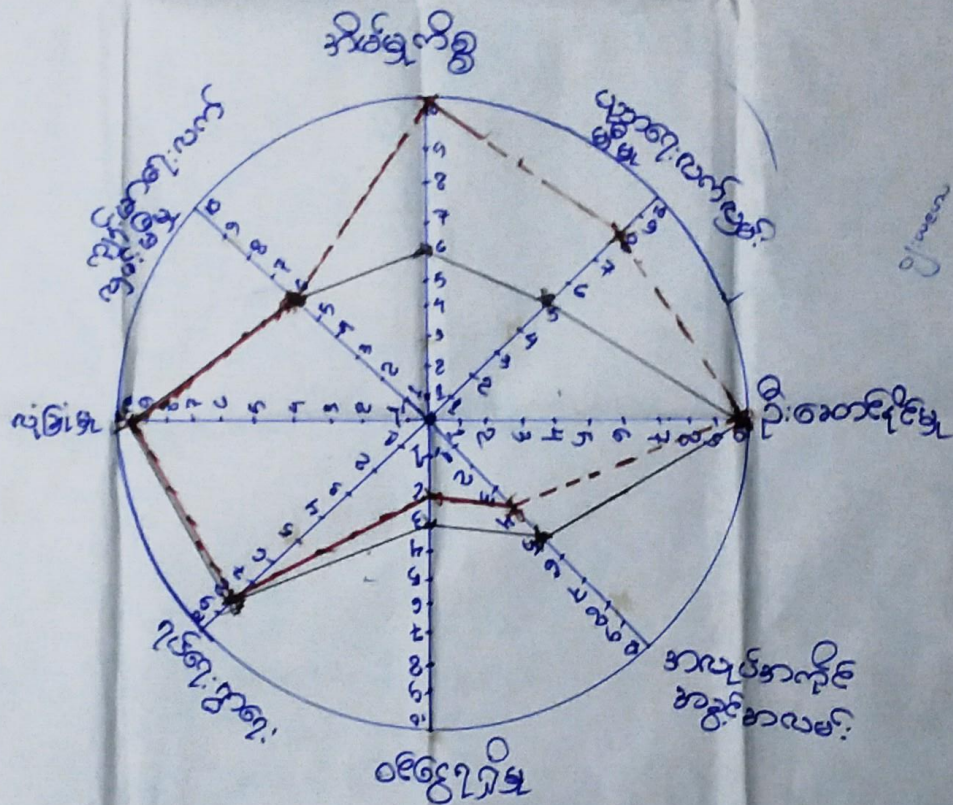

ပြန်လည်ပြင်ဆင်သည့်ရက်စွဲ- 1.11.2019

*** ပင်.ကူ အိမ်သုံး သပ်ခြင်း ***

တင်းချောင်းအုပ်စု
ဝါးကလေးကျေးရွာ

*** ဆွေးနွေးခြင်းနှင့် ဆန်းစစ်ခြင်း ***

→ ဗဟုတရား ယက်လှမ်း ဖိမှု နှင့် အပူပိုက်အထိန်အခွင့် အပမ်း ဂရုတိုက် တွင် အမျိုးသား နှင့် အမျိုးသမီး တို့ ကို ရှိရှိ စာစဉ်ကို ယင်း ကူအိမ် သုံး သပ်ချက် အရ ဆွေးနွေး ဂရုတိုက်သည်။ ယုံခြုံမှု တွင် အမျိုးသား ရာ အမျိုးသမီး ဝါးကူ ဖြစ်မှု ရှိပါသည်။ ဗျာဒိတ် ဖာရော ယက်လှမ်း ဖိတွင် ဖွဲ့ အမျိုးသမီး များ မှာ အမျိုးသား လောက်အထိ ဗဟုတရား သည် ကို နှင့် ဂရုတိုက်သည်။

→ ဦးဆောင် နိုင်ငံမှု တွင် အမျိုးသား များ မှာ ၁၀၀% ဖောက်ပြန် ခြား အမျိုး

- သမီး များ ၁၀% ဖောက်သိရှိပါသည်။ ဦးဆောင် နိုင်ငံမှု၊ စင်စစ် ဂရုတိုက် မှ အမျိုးသမီး များ ဝါးကူ နှင့် ဖြစ်ပါ။

→ ထိုကြောင့် ဖွဲ့ ဖြိုး စဉ်း တက်ကျ လုပ်ငန်း များ တွင် အမျိုးသမီး များ ဝါးကူ နှင့် ၊ ဆုံး ဖြတ်ချက် နှင့် ၊ ဦးဆောင် နိုင်ငံမှု ထို ဦးဆောင် ယက် တွင် ခေါ် ဆင်းသည်ကို ကို ကူ ယုတ် ခလစာ ဖြစ် နား ဖြစ် အမျိုးသမီး ဖြစ် ဂရုတိုက် ဂရုတိုက် နိုင်ငံ သည်။ ထို သို့ ယက် တွင် ခေါ် ဖြစ် ဖြစ် အမျိုးသမီး ဖြစ် ဆောင်ရည် ဖြစ် တင် ဖော် နိုင် သည်။

*** အရင်းအမြစ်ထိန်းချုပ်မှု သုံးစွဲမှု စာစာ ***

* ဆွေးနွေးခြင်း နှင့် ဆန်းစစ်ခြင်း *

တင်းချောင်းအုပ်စု
ဝါးကလေးကျေးရွာ

→ ယစ်၊ စကားစာ၊ ဒီဇိုင်းဒေါင်းစိုက်၊ အမျိုးအစားများ၊ အထိန်းချုပ်မှု သုံးစွဲမှုစာစာ

→ ဈေးဆိုင်ကို အမျိုးအစားများ၊ အထိန်းချုပ်မှုစာစာ

→ ရေကန်၊ အုပ်စု၊ လျှောက်၊ မြစ်တစ်ခုချောင်း၊ စေတီအိမ်၊ ယစ်၊ စိုက်ခင်း အမျိုးအစား အမျိုးအစား၊ အထိန်းချုပ်မှု သုံးစွဲမှုစာစာ

→ ဇွန်လ၊ စိုက်ခင်းစက်ရန် လိုအပ်ချက်များမှာ

* ရေပိုပောက်မှု ရှိ

* ယစ်၊ တံတားများ ကောင်းမွန်

* ဇွန်လ၊ စိုက်ပျိုးရေး ကောင်းမွန်

* အသက်မွေးဝမ်းကြောင်း သင်တန်းများ

* အသေးစားချေးငွေ ယူငွေ

* စိုက်ပျိုးရေး နည်းပညာသင်တန်း

* ပညာရေး ဆရာ၊ ဆရာမ

* အခြားအကျိုးအမြတ်ပေးခြင်း စသည်တို့ကို အပ်ပါသည်။

၇။ ကျေးရွာကော်မတီရွေးချယ်ခြင်းနှင့်ကျေးရွာဖွံ့ဖြိုးရေးအစီအစဉ်ဆောင်ရွက်မှုမှတ်တမ်းဓါတ်ပုံများ



၈။ ကျေးရွာစီမံကိန်းအထောက်အကူပြုကော်မတီဝင်များစာရင်း

စဉ်	အမည်	ကျား/မ	ရာထူး
၁	ဦးရွှေမြင့်	ကျား	ကျေးရွာစီ/ထောက်ဥက္ကဋ္ဌ
၂	ဒေါ်ရွှေဇင်ဝင်း	မ	ကျေးရွာစီ/ထောက်ဥက္ကဋ္ဌ
၃	ဒေါ်အုန်းမြိုင်	မ	စောင့်ကြည့်ကြီးကြပ်ရေးဆပ်ကော်မတီ
၄	ဦးဌေးမြင့်	ကျား	စောင့်ကြည့်ကြီးကြပ်ရေးဆပ်ကော်မတီ
၅	ဒေါ်နှင်းနှင်းဝေ	မ	ဝယ်ယူရေးဆပ်ကော်မတီ
၆	ဦးဇော်မင်းနိုင်	ကျား	ဝယ်ယူရေးဆပ်ကော်မတီ
၇	ဦးစောဌေး	ကျား	လည်ပတ်ရေးနှင့်ပြင်/ထိန်းဆပ်ကော်မတီ
၈	ဒေါ်ဝင်းရွှေ	မ	လည်ပတ်ရေးနှင့်ပြင်/ထိန်းဆပ်ကော်မတီ
၉	ဦးဝင်းနိုင်	ကျား	စေတနာ့ဝန်ထမ်း
၁၀	ဒေါ်နန့် ဆိတ်	မ	စေတနာ့ဝန်ထမ်း
၁၁	ဒေါ်ရွှေဒေါင်း	ကျား	အကြံပြုတိုင်ကြားဖြေရှင်းရေး
၁၂	ဦးလူးကား	ကျား	အကြံပြုတိုင်ကြားဖြေရှင်းရေး
၁၃	ဒေါ်လဲ့လဲ့ဌေး	မ	ကျေးရွာစာရင်းကိုင်

၉။ ကျေးရွာအခြေခံအချက်အလက်များ (ပုံစံစ - ၁) (ပထမနှစ်စက်ဝန်း)

ပုံစံ - စ - ၁ ကျေးရွာအခြေခံအချက်အလက်များ (Form PC 1)

လမ်းညွှန်ချက်၊ ကျေးရွာတစ်ရွာသို့ ပထမဆုံးပိတ်ဆက်ရေး သွားရောက်သောအခါ လူထုစည်းရုံးရေးပျံ့နှံ့မှုသည် ကျေးရွာ
ခေါင်းဆောင်များအား ကျေးရွာအချက်အလက်များကို ပေးအောင်ပေးရမည်။ ဤအချက်အလက်များကို စီမံကိန်း
ဦးစီးဌာနအစည်းဝေးပေါင်းသင်းတောင်းခံရမည်။ စီမံကိန်းပိတ်ဆက်အစည်းဝေးတွင် လူထုစည်းရုံးရေးပျံ့နှံ့မှုသည် ဤအချက်အလက်
များအား စစ်ဆေးပြီး မှန်ကန်အောင်ပြုလုပ်ရမည်။ ပြီးနောက်တွင် လူထုစည်းရုံးရေးပျံ့နှံ့မှု သတင်းအချက်အလက်ထဲသို့ Tablets မှ
တဆင့် ဖြည့်သွင်းရမည်။

ကျေးရွာခေါင်းဆောင် အမည် ဦ.မောင်မောင်	ကျေးရွာခေါင်းဆောင်၏ ဖုန်းနံပါတ် ၀၇ - ၇၇ ၂၄၀ ၂၅၅	လူထုစည်းရုံးရေးပျံ့နှံ့မှု အမည်
မြေပုံအမှတ် ၆၇၀၀၀	မြို့နယ် ယုရှော	ကျေးရွာအုပ်စု ကင်းချောင်း
		ကျေးရွာ ဝါးကလော

က။ လူဦးရေ

လူမျိုးစု	အိမ်ထောင်စုအရေအတွက်	ကိုးကွယ်သည့်ဘာသာ	အိမ်ထောင်စုအရေအတွက်
လူမျိုးစု (၁) ဗမာ	၁၈၃	ဘာသာ (၁) ဗုဒ္ဓ	၃၁၆
လူမျိုးစု (၂) ဗမာ	၁၂၃	ဘာသာ (၂) ဗုဒ္ဓ	-
လူမျိုးစု (၃) -----		ဘာသာ (၃) -----	
လူမျိုးစုရော -----		ဘာသာရော -----	
အခြား			
	အရေအတွက်		
မသန်စွမ်းသူများ	၃	၂၅	၃
သက်ကြီးရွယ်အိုများ (၆၅ နှစ် နှင့် အထက်)	၁၆	၂၅	၁၅
စစ်ဘေးရှောင် (သို့မဟုတ်) ရွှေ့ပြောင်းနေထိုင်၊ ပြောင်းရွှေ့			

လူဦးရေ	အမျိုးသား (အရေအတွက်)	အမျိုးသမီး (အရေအတွက်)	အိမ်ခြေအရေအတွက်
လူမျိုးစု (၁) ဗမာ	၃၆၁	၃၃၇	၁၇၅
လူမျိုးစု (၂) ဗမာ	၁၉၉	၁၈၅	၁၁၈
လူမျိုးစု (၃) -----			
အခြား			
အိမ်ထောင်စွဲစီး	၃၀၅	၁၁	

(ခ) အခြေခံအဆောက်အအုံ အသုံးအဆောင်များ

ဇာသင်ကျောင်း	အမှတ် ခြံပိ	ကျန်းမာရေး	အမှတ် ခြံပိ	ဘာသာရေး အဆောက်အအုံများ	အမှတ် ခြံပိ
အထက်တန်းကျောင်း	၈	ဆေးရုံ	၈	စေတီ	၂၈
အလယ်တန်းကျောင်း	၈ ✓	ကျန်းမာရေးဌာန	၈	ဘုန်းကြီးကျောင်း	၂၇
မူလတန်းကျောင်း	၂၂ ✓	ကျန်းမာရေးဌာနခွဲ	၂၂	ဟိန္ဒူဘုရားကျောင်း	၂
ပျက်ကျောင်း	၂ ✓	ဆေးပေးခန်း	၂	ရေစိမ့်ယာန်ကျောင်း	၂
အခြား	၂	အခြား	၂	ဝါး	၂
မှတ်ချက်		မှတ်ချက်		မှတ်ချက်	

(ဂ) ကျွမ်းကျင်သူများမှတ်တမ်း (ကျေးရွာတွင်နေထိုင်သော သို့မဟုတ် တခြားရွာမှလာရောက်သောကျွမ်းကျင်သူများ)

(ဝ) စာသင်ကျောင်း			(၂) ကျန်းမာရေး			(၃) လက်မှုပညာရှင်		
	ရွာတွင်နေထိုင်သူ	အခြားရွာမှလာသူ		ရွာတွင်နေထိုင်သူ	အခြားရွာမှလာသူ		ရွာတွင်နေထိုင်သူ	အခြားရွာမှလာသူ
မူလတန်းပြဆရာ/မ	၂	၇	ဆရာဝန်	၈	၇	လက်သမား	၂၇	၈
အထက်တန်းပြဆရာ/မ	၂	၂	လက်ထောက်ကျန်းမာရေးမှူး	၂	၂	ပန်းရံ	၂	၂
အလယ်တန်းပြဆရာ/မ	၇	၂	အမျိုးသမီးကျန်းမာရေးဆရာမ	၈	၇	လျှပ်စစ်ကျွမ်းကျင်ပီးသမား	၇	၈
ပညာရေး/မ	၂	၂	သားဖွားဆရာမ	၂	၂	ရေပိုက်သွယ်သူ	၂	၂
အခြား	၂	၂	ပြည်သူ့ကျန်းမာရေးလုပ်သား	၀	၂	စက်ပြင်ဆရာ	၂	၀
မှတ်ချက်			မှတ်ချက်			မှတ်ချက်		

(ဃ) ကျေးရွာသို့ ရောက်ရှိနိုင်သည့် လမ်းအခြေအနေ / ကျေးရွာတစ်ရွာသည် ၎င်း၏ ကျေးရွာအုပ်စုနှင့် ဆက်သွယ်ထားသော လမ်းအခြေအနေ (အောက်ပါတို့ကိုပိုင်းပါ)

ကျောက်ကြမ်းလမ်း: ကတ္တရာလမ်း: ကွန်ကရစ်လမ်း: မော်တော်ဆိုင်ကယ်လမ်း:
 ကျောက်စင်းလမ်း: မြေသားလမ်း: လူသွားလမ်း: အခြား:

(င) ကျေးရွာဖွံ့ဖြိုးမှုစီမံချက်

- (၁) လူထုဝဟိုပြုစီမံကိန်းမစတင်မီ ဤကျေးရွာတွင်ကျေးရွာဖွံ့ဖြိုးမှုစီမံချက်ရှိခဲ့ပါသလား? ရှိပါသည်/မရှိပါ/မသိပါ
- (၂) ရှိခဲ့ပါလျှင် ဤစီမံချက်ကို မည်သည့် ခုနှစ်တွင်ပြင်ဆင်ခဲ့ပါသနည်း? နှစ်-----/မသိပါ
- (၃) ဤစီမံချက်ကို ဖြည့်နယ်မှုအတည်ပြုခဲ့ပါသလား? ပြုခဲ့ပါသည်/မပြုခဲ့ပါ/မသိပါ

(စ) ဝရီးအက္ခရာအဝေး

- (၁) ဤကျေးရွာ၏ဝဟိုမှ ၎င်းကျေးရွာအုပ်စု၏ဝဟိုအထိ ဝရီးပိုင်မည်မျှကွာဝေးသနည်း? မိုင်-----/မသိပါ
- (၂) ဤကျေးရွာမှ ၎င်းကျေးရွာအုပ်စုဝဟိုအထိ သွားလာရာတွင်ကြာမြင့်သည့်အချိန်

ခြောက်သွေ့ရာသီတွင်ကြာချိန် - ၇၂ မိနစ် - ထော်လာဂျီ/မော်တော်ဆိုင်ကယ်/ခြေလျင်/လား/မော်တော်ဘုတ်/အခြား: -----
 မိုးရာသီတွင်ကြာချိန် - ၃ နာရီ - ထော်လာဂျီ/မော်တော်ဆိုင်ကယ်/ခြေလျင်/လား/မော်တော်ဘုတ်/အခြား: -----

(ဆ) ပတ်ဝန်းကျင်ဆိုင်ရာ သဘာဝဘေးအန္တရာယ်

ဤကျေးရွာတွင် ရေကြီးခြင်းကိုသို့ သဘာဝဘေးအန္တရာယ်ကျရောက်ဖူးခြင်း ရှိပါသလား:။
 ၂ မရှိပါ - ရှိပါသည် ရှိလျှင်ဖော်ပြပါ -----

(ဇ) ကျေးရွာတွင် ဖွဲ့စည်းထားသော အဖွဲ့အစည်းများ

လူထုဝဟိုပြုစီမံကိန်းမစတင်မီ ဤကျေးရွာတွင် ကျေးရွာဖွံ့ဖြိုးရေးအတွက် အစိုးရ (သို့) ရွာသားများကိုယ်တိုင်(သို့) စီမံကိန်းတစ်ခုခုမှ ဖွဲ့စည်းထားသည့် အဖွဲ့အစည်းများရှိပါသလား:။

(၁) ရွာသားများ - Part Myanmar ဧည့်သည်များလုပ်ငန်းစဉ်
 (၂) -----

(ဈ) အထွေထွေအုပ်ချုပ်ရေး ဦးစီးဌာန (GAD) မှ မှတ်တမ်းတင်ထားခြင်း
 ဤကျေးရွာသည် အထွေထွေအုပ်ချုပ်ရေး ဦးစီးဌာန (GAD) မှ မှတ်တမ်းတင်ထားမှု ရှိပါသလား:။
 ၂ မရှိပါ - ရှိပါသည်

ကျေးရွာခေါင်းဆောင်: အောင် လူထုစည်းရုံးရေးမှူး: အောင်
 အမည်: အောင် အမည်: အောင်
 လက်မှတ်: [Signature] လက်မှတ်: [Signature]
 နေ့စွဲ: 18.3.2017 နေ့စွဲ: နေ့စွဲ

ကျေးရွာအခြေခံအချက်အလက်များ (ပုံစံစ - ဝ) (ဒုတိယနှစ်စက်ဝန်း)

ပုံစံ - စ - ဝ ကျေးရွာအခြေခံအချက်အလက်များ (Form PC 1)

လက်ညွှန်ချက်၊ ကျေးရွာတစ်ရွာသို့ ပထမဆုံးပိတ်ဆက်ခေါ် သွားရောက်သောအခါ လူထုစည်းဖုံးရေးများသည် ကျေးရွာ ခေါင်းဆောင်များအား ကျေးရွာအချက်အလက်များကို ပေတ္တာရုပ်ပုံနှင့် တောင်းခံရသည်။ ဤအချက်အလက်များကို စီမံကိန်း ဝိတ်ဆက်အစည်းဝေးပတ်ပတ်တော်တောင်းခံရသည်။ စီမံကိန်းဝိတ်ဆက်အစည်းဝေးတွင် လူထုစည်းဖုံးရေးများသည် ဤအချက်အလက် များအား စစ်ဆေးပြီး မှန်ကန်အောင်ပြုလုပ်ရမည်။ ပြီးနောက်တွင် လူထုစည်းဖုံးရေးများမှ သတင်းအချက်အလက်ထံသို့ Tablets မှ တစ်ဆင့် ဖြည့်သွင်းရမည်။

ကျေးရွာခေါင်းဆောင် အမည် ဦးဇော်ဇော်	ကျေးရွာခေါင်းဆောင်၏ ဖုန်းနံပါတ် ၀၅-၇၆၆ ၄၁၅၇၁၇	လူထုစည်းဖုံးရေးများ၏ အမည် ဦးသန်းဇော်
မြည်နယ်၊ တိုင်းဒေသကြီး ဧရာဝတီ	မြို့နယ် ငယ်တော	ကျေးရွာအုပ်စု တင်းချောင်း
		ကျေးရွာ ဝါးကလော (အစိတ်အပိုင်း)

တ။ လူဦးရေ

လူမျိုးစု	အိမ်ထောင်စုအရေအတွက်	ကိုးကွယ်သည့်ဘာသာ	အိမ်ထောင်စုအရေအတွက်
လူမျိုးစု (၁) ကရင်	၈၀	ဘာသာ (၁) ဗုဒ္ဓ	၈၀
လူမျိုးစု (၂) မြာ	၅၆	ဘာသာ (၂) ဗုဒ္ဓ	၅၆
လူမျိုးစု (၃) -----	-	ဘာသာ (၃) -----	-
လူမျိုးစုစုစု -----	-	ဘာသာစုစု -----	-
အခြား -----	-	-	-
အရေအတွက်			
မသန်စွမ်းသူများ	3	၅၆	3၉
သက်ကြီးရွယ်အိုများ (၆၅ နှစ် နှင့် အထက်)	၂၀	၅၆	
စစ်ဘေးရှောင် (သို့မဟုတ်) ရွှေ့ပြောင်းနေထိုင်၊ ပြောင်းရွှေ့	-	-	-

m-3

လူဦးရေ	အမျိုးသား (အရေအတွက်)	အမျိုးသမီး (အရေအတွက်)	အိမ်ခြေအရေအတွက်
လူဦးရေ (၁) ကရင်	၂၆၅	၂၄၄	၁၃၆
လူဦးရေ (၂) မြာ	၁၇၇	၂၄၄	၁၃၆
လူဦးရေ (၃) -----	၈၈	၁၀၀	
အခြား -----	-	-	-
အိမ်ထောင်ဦးစီး	၁၂၀	၁၆	

၀/ ၅၀၅

(ခ) အခြေခံအဆောက်အအုံ အသုံးအဆောင်များ

စာသင်ကျောင်း	အမှတ် ခြံမီ	ကျန်းမာရေး	အမှတ် ခြံမီ	တာဝန်ခံရေး အဆောက်အအုံများ	အမှတ် ခြံမီ
အထက်တန်းကျောင်း	၈	ဆေးရုံ	၈	စေတီ	၇
အလယ်တန်းကျောင်း	၈	ကျန်းမာရေးဌာန	၈	ဘုန်းကြီးကျောင်း	၇
မူလတန်းကျောင်း	၂	ကျန်းမာရေးဌာနခွဲ	၂	ဟိန္ဒူဘုရားကျောင်း	၂
ပျက်ကျောင်း	၂	ဆေးပေးခန်း	၂	ရေစိမ့်ယာဉ်ကျောင်း	၂
အခြား	၂	အခြား	၂	ဇလီ	၂
				အခြား	၂
မှတ်ချက်		မှတ်ချက်		မှတ်ချက်	

(ဂ) ကျွမ်းကျင်သူများမှတ်တမ်း (ကျေးရွာတွင်နေထိုင်သော သို့မဟုတ် တခြားရွာမှလာရောက်သောကျွမ်းကျင်သူများ)

(၁) စာသင်ကျောင်း	(၂) ကျန်းမာရေး		(၃) လက်မှုပညာရှင်		
	ရွာတွင်နေထိုင်သူ	အခြားရွာမှလာသူ	ရွာတွင်နေထိုင်သူ	အခြားရွာမှလာသူ	ရွာတွင်နေထိုင်သူ
မူလတန်းပြဆရာ/မ	<input checked="" type="checkbox"/>	<input checked="" type="checkbox"/>	ဆရာဝန်	<input checked="" type="checkbox"/>	<input checked="" type="checkbox"/>
အထက်တန်းပြဆရာ/မ	<input checked="" type="checkbox"/>	<input checked="" type="checkbox"/>	လက်ထောက်ကျန်းမာရေးမှူး	<input checked="" type="checkbox"/>	<input checked="" type="checkbox"/>
အလယ်တန်းပြဆရာ/မ	<input checked="" type="checkbox"/>	<input checked="" type="checkbox"/>	အမျိုးသမီးကျန်းမာရေးဆရာမ	<input checked="" type="checkbox"/>	<input checked="" type="checkbox"/>
မူကြိုဆရာ/မ	<input checked="" type="checkbox"/>	<input checked="" type="checkbox"/>	သားဖွားဆရာမ	<input checked="" type="checkbox"/>	<input checked="" type="checkbox"/>
အခြား	<input checked="" type="checkbox"/>	<input checked="" type="checkbox"/>	ပြည်သူ့ကျန်းမာရေးလုပ်သား	<input checked="" type="checkbox"/>	<input checked="" type="checkbox"/>
မှတ်ချက်			မှတ်ချက်		

(ဃ) ကျေးရွာသို့ရောက်ရှိနိုင်သည့် လမ်းအခြေအနေ / ကျေးရွာတစ်ရွာသည် ၎င်း၏ ကျေးရွာအုပ်စုနှင့် ဆက်သွယ်ထားသော လမ်းအခြေအနေ (အောက်ပါတို့ကိုပိုင်းပါ)

(ကျောက်ကြမ်းလမ်း) ကတ္တရာလမ်း ကွန်ကရစ်လမ်း မော်တော်ဆိုင်ကယ်လမ်း
 ကျောက်ခင်းလမ်း မြေသားလမ်း လူသွားလမ်း အခြား _____

(င) ကျေးရွာဖွံ့ဖြိုးမှုစီမံချက်

(၁) လူထုဗဟိုပြုစီမံကိန်းမတင်မီ ဤကျေးရွာတွင်ကျေးရွာဖွံ့ဖြိုးမှု စီမံချက်ရှိခဲ့ပါသလား? ပိုင်းပါ
ရှိပါသည်/မရှိပါ/မသိပါ

(၂) ရှိခဲ့ပါလျှင် ဤစီမံချက်ကို မည်သည့် ခုနှစ်တွင်ပြင်ဆင်ခဲ့ပါသနည်း? နှစ်-----/မသိပါ

(၃) ဤစီမံချက်ကို မြို့နယ်မှအတည်ပြုခဲ့ပါသလား? ပြုခဲ့ပါသည်/မပြုခဲ့ပါ /မသိပါ

(စ) ဝေရီးအကွာအဝေး

(၁) ဤကျေးရွာ၏ဗဟိုမှ ၎င်းကျေးရွာအုပ်စု၏ဗဟိုအထိ ဝေရီးပိုင်မည်မျှကွာဝေးသနည်း? ပိုင်-----/မသိပါ

(၂) ဤကျေးရွာမှ ၎င်းကျေးရွာအုပ်စုဗဟိုအထိ သွားလာရာတွင်ကြာမြင့်သည့်အချိန်။ ၃၀ မိနစ်

ခြောက်သွေ့ရာသီတွင်ကြာချိန်----- ၃၀ / ၄၅ ထော်လာဂျီ/မော်တော်ဆိုင်ကယ်/မြေလျင်/လား/မော်တော်ဘုတ်/အခြား-----

မိုးရာသီတွင်ကြာချိန်----- ၃၀ / ၄၅ ထော်လာဂျီ/မော်တော်ဆိုင်ကယ်/မြေလျင်/လား/မော်တော်ဘုတ်/အခြား-----

(ဆ) ပတ်ဝန်းကျင်ဆိုင်ရာ သဘာဝဘေးအန္တရာယ်

ဤကျေးရွာတွင် ရေကြီးခြင်းကဲ့သို့ သဘာဝဘေးအန္တရာယ်ကျရောက်ဖူးခြင်း ရှိပါသလား။
မရှိပါ ရှိပါသည်

(ဇ) ကျေးရွာတွင် ဖွဲ့စည်းထားသော အဖွဲ့အစည်းများ

လူထုဗဟိုပြုစီမံကိန်းမတင်မီ ဤကျေးရွာတွင် ကျေးရွာဖွံ့ဖြိုးရေးအတွက် အစိုးရ (သို့) ရွာသားများကိုယ်တိုင်(သို့) စီမံကိန်းတစ်ခုခုမှ ဖွဲ့စည်းထားသည့် အဖွဲ့အစည်းများရှိပါသလား။

(၁) ----- မရှိပါ

(၂) -----

(ဈ) အထွေထွေအုပ်ချုပ်ရေး ဦးစီးဌာန (GAD) မှ မှတ်တမ်းတင်ထားခြင်း

ဤကျေးရွာသည် အထွေထွေအုပ်ချုပ်ရေး ဦးစီးဌာန (GAD) မှ မှတ်တမ်းတင်ထားမှု ရှိပါသလား။
 မရှိပါ ရှိပါသည်

ကျေးရွာခေါင်းဆောင်
 အမည် ဒေါ်အေးမြင့်
 လက်မှတ် [Signature]
 နေ့စွဲ 21.12.2017

လူထုစည်းရုံးရေးမှူး
 အမည် ဒေါ်ခင်စု
 လက်မှတ် [Signature]
 နေ့စွဲ 21.12.2017

ကျေးရွာအခြေခံအချက်အလက်များ (ပုံစံစ - ခ)(တတိယနှစ်စက်ဝန်း)

ပုံစံ - စ - ခ ကျေးရွာအခြေခံအချက်အလက်များ (Form PC 1)

လမ်းညွှန်ချက်၊ ကျေးရွာတစ်ရွာသို့ ပထမဆုံးပိတ်ဆက်ခရီး သွားရောက်သောအခါ လူထုစည်းရုံးရေးမှူးသည် ကျေးရွာ ခေါင်းဆောင်များအား ကျေးရွာအချက်အလက်များကို မေတ္တာရပ်ခံ၍ တောင်းခံရသည်။ ဤအချက်အလက်များကို စီမံကိန်း ပိတ်ဆက်အစည်းဝေးပတ်ပတ်တောင်းခံရသည်။ စီမံကိန်းပိတ်ဆက်အစည်းဝေးတွင် လူထုစည်းရုံးရေးမှူးသည် ဤအချက်အလက် များအား စစ်ဆေးပြီး မှန်ကန်အောင်ပြုလုပ်ရမည်၊ ပြီးနောက်တွင် လူထုစည်းရုံးရေးမှူးမှ သတင်းအချက်အလက်ထံသို့ Tablets မှ တဆင့် ဖြည့်သွင်းရမည်။

ကျေးရွာခေါင်းဆောင် အမည် ဒေါ် ဂွေ ဒေါ်ဇော်	ကျေးရွာခေါင်းဆောင်၏ ဖုန်းနံပါတ် ၀၅ - ၇ ၇၅ ၅၅၅ ၆၄၅	လူထုစည်းရုံးရေးမှူး၏ အမည် ဦးရှုထင်မောင်
မြည်နယ်တိုင်းဒေသကြီး ရေဝတီမြို့နယ်	မြို့နယ် ငလှတော	ကျေးရွာအုပ်စု တင်းချောင်း
ကျေးရွာ		ဝါးကလော

က။ လူဦးရေ

လူမျိုးစု	အိမ်ထောင်စုအရေအတွက်	ကိုးကွယ်သည့်ဘာသာ	အိမ်ထောင်စုအရေအတွက်
လူမျိုးစု (၁) --- မြန်မာ ---	၈၆	ဘာသာ (၁) --- မိုးနွယ် ---	၁၂၈
လူမျိုးစု (၂) --- ကရင် ---	၅၅	ဘာသာ (၂) --- သရက်ယာ ---	၁၀
လူမျိုးစု (၃) -----		ဘာသာ (၃) -----	
လူမျိုးစုရော -----		ဘာသာရော -----	
အခြား			
	အရေအတွက်		
မသန်စွမ်းသူများ	၈ - ၆ - ၆ - ၂ - ၄		
သက်ကြီးရွယ်အိုများ (၆၅ နှစ် နှင့် အထက်)	၇၅ + ၆ + ၀ ၆ ၁၅ ၂၁		

ပစ်ဘေးရှောင်			
--------------	--	--	--

	အမျိုးသား (အရေအတွက်)	အမျိုးသမီး (အရေအတွက်)
လူဦးရေ	၂၆၁	၃၀၄
လူမျိုးစု (၁)---ဣန္ဒြေ	၁၅၆	၁၄၄
လူမျိုးစု (၂)---ဗမာ	၁၀၅	၁၆၀
လူမျိုးစု (၃)-----		
အခြား		
အိမ်ထောင်ဦးစီး	၂၃၃	၅

(၁) အခြေခံအဆောက်အအုံ အသုံးအဆောင်များ

တဆောင်ကျောင်း	အမှတ် ခြံပိ	ကျန်းမာရေး	အမှတ် ခြံပိ	ဘာသာရေး အဆောက် အအုံများ	အမှတ် ခြံပိ
အထက်တန်းကျောင်း	<input type="checkbox"/>	ဆေးရုံ	<input type="checkbox"/>	ဝေတီ	<input checked="" type="checkbox"/>
အလယ်တန်းကျောင်း	<input type="checkbox"/>	ကျန်းမာရေးဌာန	<input type="checkbox"/>	ဘုန်းကြီးကျောင်း	<input checked="" type="checkbox"/>
ပထမတန်းကျောင်း	<input checked="" type="checkbox"/>	ကျန်းမာရေးဌာနခွဲ	<input type="checkbox"/>	ဟိန္ဒူဘုရားကျောင်း	<input type="checkbox"/>
ပုဂံကျောင်း	<input type="checkbox"/>	ဆေးပေးခန်း	<input type="checkbox"/>	ခရစ်ယာန်ကျောင်း	<input type="checkbox"/>
အခြား	<input type="checkbox"/>	အခြား	<input type="checkbox"/>	ဗလီ	<input type="checkbox"/>
				အခြား	<input type="checkbox"/>
မှတ်ချက်		မှတ်ချက်		မှတ်ချက်	

(ဂ) ကျွမ်းကျင်သူများမှတ်တမ်း (ကျေးရွာတွင်နေထိုင်သော သို့မဟုတ် တခြားရွာမှလာရောက်သော ကျွမ်းကျင်သူများ)

(၁) စာသင်ကျောင်း			(၂) ကျန်းမာရေး			(၃) လက်မှုပညာရှင်		
	ရွာတွင်နေထိုင်သူ	အခြားရွာမှလာသူ		ရွာတွင်နေထိုင်သူ	အခြားရွာမှလာသူ		ရွာတွင်နေထိုင်သူ	အခြားမှလာသူ
မူလတန်းပြဆရာ/မ	<input type="checkbox"/>	<input checked="" type="checkbox"/>	ဆရာဝန်	<input type="checkbox"/>	<input type="checkbox"/>	လက်သမား	<input type="checkbox"/>	<input checked="" type="checkbox"/>
အထက်တန်းပြဆရာ/မ	<input type="checkbox"/>	<input type="checkbox"/>	လက်ထောက်ကျန်းမာရေးမှူး	<input type="checkbox"/>	<input type="checkbox"/>	ပန်းရံ	<input type="checkbox"/>	<input checked="" type="checkbox"/>
အလယ်တန်းပြဆရာ/မ	<input type="checkbox"/>	<input type="checkbox"/>	အမျိုးသမီးကျန်းမာရေးဆရာမ	<input type="checkbox"/>	<input type="checkbox"/>	လျှပ်စစ်ကျွမ်းကျင်ပီးသမား	<input type="checkbox"/>	<input checked="" type="checkbox"/>
ပုဂ္ဂိုလ်ဆရာ/မ	<input type="checkbox"/>	<input type="checkbox"/>	သားဖွားဆရာမ	<input type="checkbox"/>	<input type="checkbox"/>	ရေပိုက်သွယ်သူ	<input type="checkbox"/>	<input checked="" type="checkbox"/>
အခြား	<input type="checkbox"/>	<input type="checkbox"/>	ပြည်သူ့ကျန်းမာရေးလုပ်သား	<input type="checkbox"/>	<input type="checkbox"/>	စက်ပြင်ဆရာ	<input type="checkbox"/>	<input checked="" type="checkbox"/>
မှတ်ချက်			မှတ်ချက်			မှတ်ချက်		

(ဃ) ကျေးရွာသို့ ရောက်ရှိနိုင်သည့် လမ်းအခြေအနေ / ကျေးရွာတစ်ရွာသည် ၎င်း၏ ကျေးရွာအုပ်စုနှင့် ဆက်သွယ်ထားသော လမ်းအခြေအနေ (အောက်ပါတို့ကိုစိုင်းပါ)

ကျောက်ကြမ်းလမ်း ကတ္တရာလမ်း ကွန်ကရစ်လမ်း မော်တော်ဆိုင်ကယ်လမ်း
 ကျောက်ခင်းလမ်း မြေသားလမ်း လူသွားလမ်း အခြား _____

(င) ကျေးရွာဖွံ့ဖြိုးမှုစီမံချက်

(၁) လူထုဗဟိုပြုစီမံကိန်းမစတင်မှီ ဤကျေးရွာတွင်ကျေးရွာဖွံ့ဖြိုးမှု စီမံချက်ရှိခဲ့ပါသလား? ပိုင်းပါ
ရှိပါသည်/မရှိပါ/မသိပါ

- (၂) ရှိခဲ့ပါလျှင် ဤစီမံချက်ကို မည်သည့် ခုနှစ်တွင်ပြင်ဆင်ခဲ့ပါသနည်း? နှစ်-----/မသိပါ
- (၃) ဤစီမံချက်ကို မြို့နယ်မှအတည်ပြုခဲ့ပါသလား? ပြုခဲ့ပါသည်/မပြုခဲ့ပါ /မသိပါ

(စ) ဝေးအကွာအဝေး

- (၁) ဤကျေးရွာ၏ပတ်ဝန်းကျင်မှ ၎င်းကျေးရွာအုပ်စု၏ပတ်ဝန်းကျင်မှ ဝေးဆုံးမိုင်ပေါင်းကွာဝေးသနည်း? မိုင်-----/မသိပါ
- (၂) ဤကျေးရွာမှ ၎င်းကျေးရွာအုပ်စု၏ပတ်ဝန်းကျင်မှ သွားလာရာတွင်ကြာမြင့်သည့်အချိန်။

ခြောက်သွေ့ရာသီတွင်ကြာချိန် ၂၀ မိနစ် ----- ထော်လာဂျီ/မော်တော်ဆိုင်ကယ်/ခြေလျင်/လား/မော်တော်ဘုတ်/
အခြား -----

မိုးရာသီတွင်ကြာချိန် ၂၀ မိနစ် ----- ထော်လာဂျီ/မော်တော်ဆိုင်ကယ်/ခြေလျင်/လား/မော်တော်ဘုတ်/
အခြား -----

(ဆ) ပတ်ဝန်းကျင်ဆိုင်ရာ သဘာဝဘေးအန္တရာယ်

ဤကျေးရွာတွင် ရေကြီးခြင်းကဲ့သို့ သဘာဝဘေးအန္တရာယ်ကျရောက်ဖူးခြင်း ရှိပါသလား။
 မရှိပါ ရှိပါသည် ရှိလျှင်ဖော်ပြပါ တောင်ရေကျ (ထိုးကွတ်)

(ဇ) တောနုရွာတွင် ခွဲစည်းထားသော အဖွဲ့အစည်းများ

လူထုပတ်ဝန်းကျင်စီမံကိန်းမတိုင်မီ ဤကျေးရွာတွင် ကျေးရွာဖွံ့ဖြိုးရေးအတွက် အစိုးရ (သို့) ရွာသားများကိုယ်တိုင်(သို့) စီမံကိန်းတစ်ခုခုမှ ခွဲစည်းထားသည့် အဖွဲ့အစည်းများရှိပါသလား။

- (၁) မရှိပါ -----
- (၂) -----

(ဈ) အထွေထွေအုပ်ချုပ်ရေး ဦးစီးဌာန (GAD) မှ မှတ်တမ်းတင်ထားခြင်း
 ဤကျေးရွာသည် အထွေထွေအုပ်ချုပ်ရေး ဦးစီးဌာန (GAD) မှ မှတ်တမ်းတင်ထားမှု ရှိပါသလား။

မရှိပါ

ရှိပါသည်

ကျေးရွာခေါင်းဆောင်

အမည်

ဒေါ်ဌေးမိတ်

လက်မှတ်

ဌေး

နေ့စွဲ

၅. ၁၀. ၂၀၁၈

လူထုစည်းရုံးရေးမှူး

အမည်

ဒေါ်ကျော်လှ

လက်မှတ်

ကျော်လှ

နေ့စွဲ

၅. ၁၀. ၂၀၁၈

ပုံစံ - ၈ - ၁ ကျေးရွာအခြေခံအချက်အလက်များ (Form PC 1)

လက်ညှိုးရွက်၊ ကျေးရွာတစ်ရွာသို့ ပထမဆုံးပိတ်ဆက်ဝရိုး သွားရောက်သောအခါ လူထုစည်းရုံးရေးမှူးသည် ကျေးရွာ ခေါင်းဆောင်များအား ကျေးရွာအချက်အလက်များကို မေတ္တာရပ်ခံ၍ တောင်းခံရသည်။ ဤအချက်အလက်များကို စီမံကိန်း ပိတ်ဆက်အစည်းဝေးမတိုင်မီတောင်းခံရသည်။ စီမံကိန်းပိတ်ဆက်အစည်းဝေးတွင် လူထုစည်းရုံးရေးမှူးသည် ဤအချက်အလက် များအား စစ်ဆေးပြီး မှန်ကန်အောင်ပြုလုပ်ရမည်၊ ပြီးနောက်တွင် လူထုစည်းရုံးရေးမှူးမှ သတင်းအချက်အလက်ထဲသို့ Tablets မှ တဆင့် ဖြည့်သွင်းရမည်။

ကျေးရွာခေါင်းဆောင် အမည် ဒေါ်ရွှေခေါင်း	ကျေးရွာခေါင်းဆောင်၏ ဖုန်းနံပါတ် +၅၅ ၇၇၅ ၃၅၃ ၅၄၅	လူထုစည်းရုံးရေးမှူး၏ အမည် ဦးကျော်စော
ပြည်နယ်၊ ကိုင်းဒေသကြီး ဧရာဝတီ	မြို့နယ် ငယ်တော	ကျေးရွာအုပ်စု တင်းချောင်း
		ကျေးရွာပြင်ပအမည် ပြင်ပမည်

က။ လူဦးရေ

လူမျိုးစု	အိမ်ထောင်စုအရေအတွက်	ကိုးကွယ်သည့်ဘာသာ	အိမ်ထောင်စုအရေအတွက်
လူမျိုးစု (၁) ဗမာ	၆၅	ဘာသာ (၁) ဗုဒ္ဓ	၁၂၅
လူမျိုးစု (၂) ကရင်	၅၀	ဘာသာ (၂) ဗုဒ္ဓ	
လူမျိုးစု (၃) ကရင်	၇၀	ဘာသာ (၃) ခရစ်ယာန်	
လူမျိုးစုစရာ		ဘာသာစရာ	
အခြား			
	အရေအတွက်		
မသန်စွမ်းသူများ	၁၅		
သက်ကြီးရွယ်အိုများ (၆၅ နှစ် နှင့် အထက်)	၁၄		

ကျေးရွာအခြေခံအချက်အလက်များ (ပုံစံ ၈ - ၁) (စတုတ္ထနှစ်စက်ဝန်း)

(ဂ) ကျွမ်းကျင်သူများမှတ်တမ်း (ကျေးရွာတွင်နေထိုင်သော သို့မဟုတ် တခြားရွာမှလာရောက်သော ကျွမ်းကျင်သူများ)

(ခ) စာသင်ကျောင်း			(ဂ) ကျန်းမာရေး			(င) လက်မှုပညာရှင်		
	ရွာတွင်နေထိုင်သူ	အခြားရွာမှလာသူ		ရွာတွင်နေထိုင်သူ	အခြားရွာမှလာသူ		ရွာတွင်နေထိုင်သူ	အခြားရွာမှလာသူ
မူလတန်းပြဆရာ/မ	<input type="checkbox"/>	<input checked="" type="checkbox"/>	ဆရာဝန်	<input type="checkbox"/>	<input type="checkbox"/>	လက်သမား	<input checked="" type="checkbox"/>	<input checked="" type="checkbox"/>
အထက်တန်းပြဆရာ/မ	<input type="checkbox"/>	<input type="checkbox"/>	လက်ထောက်ကျန်းမာရေးပုဂ္ဂိုလ်	<input type="checkbox"/>	<input type="checkbox"/>	ပန်းရံ	<input type="checkbox"/>	<input checked="" type="checkbox"/>
အလယ်တန်းပြဆရာ/မ	<input type="checkbox"/>	<input type="checkbox"/>	အမျိုးသမီးကျန်းမာရေးဆရာမ	<input type="checkbox"/>	<input checked="" type="checkbox"/>	လျှပ်စစ်ကျွမ်းကျင်ပညာရှင်	<input type="checkbox"/>	<input checked="" type="checkbox"/>
မူကြံဆရာ/မ	<input type="checkbox"/>	<input type="checkbox"/>	သာယာရေးဆရာမ	<input type="checkbox"/>	<input checked="" type="checkbox"/>	ရေပိုက်သွယ်သူ	<input checked="" type="checkbox"/>	<input checked="" type="checkbox"/>
အခြား	<input type="checkbox"/>	<input type="checkbox"/>	ပြည်သူ့ကျန်းမာရေးလုပ်သား	<input type="checkbox"/>	<input checked="" type="checkbox"/>	စက်ပြင်ဆရာ	<input checked="" type="checkbox"/>	<input checked="" type="checkbox"/>
မှတ်ချက်			မှတ်ချက်			မှတ်ချက်		

(ဃ) ကျေးရွာသို့ ရောက်ရှိနိုင်သည့် လမ်းအခြေအနေ / ကျေးရွာတစ်ရွာသည် ၎င်း၏ ကျေးရွာအုပ်စုနှင့် ဆက်သွယ်ထားသော လမ်းအခြေအနေ (အောက်ပါတို့ကို ဝိုင်းပါ)

ကျောက်ကြမ်းလမ်း: ကတ္တရာလမ်း: ကွန်ကရစ်လမ်း: မော်တော်ဆိုင်ကယ်လမ်း:
 ကျောက်စင်းလမ်း: မြေသားလမ်း: လူသွားလမ်း: အခြား _____

(င) ကျေးရွာဖွံ့ဖြိုးမှုပုံစံချက်

(၁) လူထုပေါ်ပြုပုံစံကိန်းမစတင်မှီ ဤကျေးရွာတွင် ကျေးရွာဖွံ့ဖြိုးမှု ပိုမိုပါသည်/မရှိပါ/မသိပါ
 ပုံစံချက်ရှိခဲ့ပါသလား?

မရှိပါ ရှိပါသည်

ကျေးရွာခေါင်းဆောင်

အမည် ဒေါ်ရွှေဒါး

လက်မှတ် ရွှေ နေ့စွဲ ၃၀. ၁၀. ၂၀၁၅

လူထုစည်းရုံးရေးမှူး

အမည် ဦးကျော်စော

လက်မှတ် *[Signature]* နေ့စွဲ - ၃၀. ၁၀. ၂၀၁၅

၁၀။ စီမံကိန်းစက်ဝန်းအချိန်ဇယား (ပုံစံ ၂) (ပထမနှစ်စက်ဝန်း)

ပုံစံ - ၀ - ၂ - စီမံကိန်းစက်ဝန်းအချိန်ဇယား (PC 2)

လမ်းညွှန်ချက်၊ သက်ဆိုင်ရာလူထုစည်းရုံးရေးမှူး/လက်ထောက်နည်းပညာမှူးများမှ စီမံကိန်းစက်ဝန်းအဆင့်တစ်ခုစီပြီးစီးတိုင်း ကျေးရွာနှင့် ကျေးရွာအုပ်စုအတွက် ဤပုံစံကို ဖြည့်သွင်းရမည်။	
စည်းရုံးရေးမှူး/ဝန်ထမ်း အမည်	
နေ့စွဲ	စက်ဝန်းအားအမှတ်ခြစ်ပါ ။ စက်ဝန်း(၁) ။ စက်ဝန်း(၂) ။ စက်ဝန်း(၃) ။ စက်ဝန်း(၄)
ပြည်နယ်/တိုင်း	ကျေးရွာအုပ်စု
မြို့နယ်	ကျေးရွာ
မြို့နယ်	ကျေးရွာ

စီမံကိန်းဆောင်ရွက်မှုအဆင့်များ	နေ့စွဲ		အစည်းအဝေးတွင်တက်ရောက်သူအရေအတွက်			
	စတင်သည့် နေ့	ပြီးဆုံးသည့်နေ့	အမျိုးသား အရေအတွက်	အမျိုးသမီး အရေအတွက်	အိမ်ထောင်စု အရေအတွက်	လူမျိုးစုတက်ရောက်သူ အရေအတွက် နှင့် လူမျိုးစုအမည်
၁။ ကျေးရွာစီမံကိန်း ပိတ်ဆတ်အစည်းအဝေး	13.3.17	13.3.17	၉၆	၁၀၃	၁၉၉	၃၀ ၉
၂။ ကျေးရွာခွဲခြားရေး စီမံချက်ရေးဆွဲခြင်း အစည်းအဝေး	15.3.17	15.3.17	၈၉	၁၃၀	၂၁၉	၂၀၁ ၁၇
၃။ ကျေးရွာအုပ်စု လုပ်ငန်းဆုံးဖြတ်ချက်ချသည့် အစည်းအဝေး						၂ ၂
၄။ မြို့နယ်အဆင့် စီမံကိန်းရေးဆွဲရေး နှင့် အကောင်အထည်ဖော်ရေးကော်မတီ၏ စီမံကိန်း သုံးသပ်မှု အစည်းအဝေး			မလို	မလို	မလို	မလို
၅။ မြို့နယ် စီမံကိန်းရေးဆွဲရေး နှင့် အကောင်အထည်ဖော်ရေး ကော်မတီ၏ ဆုံးဖြတ်မှုကို ရွာသို့ အသိပေး အကြောင်းကြားသည့် အစည်းအဝေး						၂ ၂
၆။ စီမံကိန်းလုပ်ငန်းဆုံးစီမံချက်ရေးဆွဲခြင်း အစည်းအဝေး						၂ ၂
၆.၁။ စီမံကိန်းလုပ်ငန်း အကောင်အထည်ဖော် ရေးအစီအစဉ် ရေးဆွဲခြင်း						၂ ၂
၆.၂။ ဝယ်ယူရေးအစီအစဉ် ရေးဆွဲခြင်း						၂ ၂
၆.၃။ ဘဏ္ဍာရေးတန်ဖိုးကုန် လျာထားအစီအစဉ် ရေးဆွဲခြင်း						၂ ၂

စီမံကိန်းစက်ဝန်းအချိန်ဇယား (ပုံစံစ-၂)(တတိယနှစ်စက်ဝန်း)

ပုံစံ - စ-၂ - စီမံကိန်းစက်ဝန်းအချိန်ဇယား (PC 2)

လမ်းညွှန်ချက် ကျေးရွာအုပ်စုအတွက် ဤပုံစံကို ဖြည့်သွင်းရမည်။		သက်ဆိုင်ရာ လူထုစည်းရုံးရေးမှူး၊ လက်ထောက်နည်းပညာမှူးများမှ		စီမံကိန်းစက်ဝန်းအဆင့်တစ်ခုစီ ပြီးစီးတိုင်း ကျေးရွာနှင့်	
စည်းရုံးရေးမှူး/လက်ထောက်နည်းပညာရေးမှူးဝန်ထမ်း အမည်		ဦးကျော်လေး - ဦးအောင်ကျော်စွာ			
နေ့စွဲ ၂.၁၁.၂၀၁၄		စက်ဝန်းအမှတ်ခြစ်ပါ <input type="checkbox"/> စက်ဝန်း(၁) <input type="checkbox"/> စက်ဝန်း(၂) <input type="checkbox"/> စက်ဝန်း(၃) <input checked="" type="checkbox"/> စက်ဝန်း(၄)			
ပြည်နယ်/တိုင်း ဧရာဝတီ	မြို့နယ် ငယ်တော	ကျေးရွာအုပ်စု ဘင်းကျောင်း	ကျေးရွာ ဝါးကလော		

စီမံကိန်းဆောင်ရွက်မှုအဆင့်များ	နေ့စွဲ		အစည်းအဝေးတွင် တက်ရောက်သူအရေအတွက်					
	စတင်သည့် နေ့	ပြီးဆုံးသည့် နေ့	အမျိုးသား အရေ အတွက်	အမျိုးသမီး အရေ အတွက်	အိမ်ထောင် စုအရေ အတွက်	လူမျိုးစုတက်ရောက်သူ အရေအတွက်နှင့် လူမျိုးစုအမည်	အိမ်ထောင် စုပေါင်း	အိမ်ထောင် စု %
၁။ ကျေးရွာစီမံကိန်း မိတ်ဆက်အစည်းအဝေး	၂.၁၁.၂၀၁၄	၂.၁၁.၂၀၁၄	၃၇	၅၀	၇၇	ဗမာ ၁၃၀ ကရင် ၁၄၇	၁၉၅	
၂။ ကျေးရွာဖွံ့ဖြိုးရေး စီမံချက်ရေးဆွဲခြင်း အစည်းအဝေး	၃.၁၁.၂၀၁၄	၃.၁၁.၂၀၁၄	၃၅	၄၄	၇၇	ဗမာ ၁၈ ကရင် ၁၅၄	၁၇၂	
၃။ ကျေးရွာအုပ်စု လုပ်ငန်းဆုံးဖြတ်ချက်ချသည့်အစည်းအဝေး						၁		
၄။ မြို့နယ်အဆင့်စီမံကိန်းရေးဆွဲရေးနှင့် အကောင်အထည်ဖော်ရေး ကော်မတီ၏ စီမံကိန်း သုံးသပ်မှုအစည်းအဝေး			မလို	မလို	မလို	မလို		

[Type text]

စီမံကိန်းစက်ဝန်းအချိန်ဇယား (ပုံစံစ-၂)(စတုတ္ထနှစ်စက်ဝန်း)

၁၁။ ကျေးရွာဖွံ့ဖြိုးရေးဦးစားပေးအစီအစဉ် (ပုံစံ ၁-၃) (ပထမနှစ်စက်ဝန်း)

ပုံစံ - ၁ - ၃ ကျေးရွာဖွံ့ဖြိုးရေး ဦးစားပေးအစီအစဉ် (Form PC 3)

လမ်းညွှန်ချက်၊ အဆင့်(၃) ကျေးရွာမျှော်မှန်းချက်အစည်းအဝေး ပြီးဆုံးသောအခါ ကျေးရွာစီမံကိန်း အထောက်အကူပြု ကော်မတီသည် လူထုစည်းရုံးရေးမှူးအကူအညီဖြင့် ဤပုံစံကိုပြည့်စုံအောင် ဖြည့်သွင်းရမည်။	
လူထုစည်းရုံးရေးမှူး/ဝန်ထမ်း အမည်	
နေ့စွဲ ၂၆. ၁. ၂၀ ၂၇ .	စက်ဝန်းအား အမှတ်ခြစ်ပါ (✓) <input checked="" type="checkbox"/> စက်ဝန်း(၁) <input checked="" type="checkbox"/> <input type="checkbox"/> စက်ဝန်း(၂) <input type="checkbox"/> စက်ဝန်း(၃) <input type="checkbox"/> စက်ဝန်း(၄)
ပြည်နယ်/တိုင်း ဧရာဝတီ	မြို့နယ် ပုဏှား ကျေးရွာအုပ်စု တင်းချောင်း ကျေးရွာ ဝါးကလော

က။ အကော်အခဲအတားအဆီးများအားရွေးခန့်ခြင်း - ယခုလက်ရှိအခြေအနေတွင် ဤကျေးရွာဖွံ့ဖြိုးတိုးတက်ရေးအတွက် အဓိက အကော်အခဲအတားအဆီးများသည် မည်သည်များဖြစ်ပါသနည်း။ (အမျိုးသား/သမီး အနည်းဆုံးအကော်အခဲ ၅ ခုစီဖော်ပြပါ)

အမျိုးသား အဖွဲ့မှ တင်ပြသောအကော်အခဲအတားအဆီးများ	အမျိုးသမီး အဖွဲ့မှ တင်ပြသောအကော်အခဲအတားအဆီးများ
၁။ ဧရာဝတီ	၁။ ဧရာဝတီ
၂။ ကျေးရွာအုပ်စု	၂။ ကျေးရွာအုပ်စု
၃။ တင်းချောင်း	၃။ တင်းချောင်း
၄။ တောင်ကြီး	၄။ တောင်ကြီး
၅။ အလယ်ကျွန်း	၅။ အလယ်ကျွန်း
၆။ အရှေ့ဘက်	၆။ အရှေ့ဘက်

ခ။ မျှော်မှန်းခြင်း - နောင်လာမည့် (၅) နှစ် အတွင်း ကျေးရွာဖွံ့ဖြိုးရေး မျှော်မှန်းလျာထားချက်များအား တင်ပြပါ။

အမျိုးသားအဖွဲ့မှ တင်ပြသောမျှော်မှန်းချက်များ	အမျိုးသမီးအဖွဲ့မှ တင်ပြသောမျှော်မှန်းချက်များ
၁။ ဧရာဝတီ (စက်ရွာတွင်း)	၁။ ဧရာဝတီ (စက်ရွာတွင်း)
၂။ ကျေးရွာအုပ်စု	၂။ ကျေးရွာအုပ်စု
၃။ တင်းချောင်း	၃။ တင်းချောင်း
၄။ တောင်ကြီး	၄။ တောင်ကြီး
၅။ အလယ်ကျွန်း	၅။ အလယ်ကျွန်း
၆။ အရှေ့ဘက်	၆။ အရှေ့ဘက်

ဂ။ လူထုစီမံကိန်း၏ လာမည့် (၄) နှစ်အတွက် အကျိုးဝင်သော ဦးစားပေး ဖွံ့ဖြိုးတိုးတက်မှု လုပ်ငန်း အစီအစဉ်များအားဖော်ပြပါ။

အဆင့်	ကျေးရွာအတွက် ဦးစားပေး ဖွံ့ဖြိုးတိုးတက်မှု လုပ်ငန်းစဉ်များ	အဆိုပြုသူ (အမျိုးသားများ/ အမျိုးသမီးများ/အမျိုးသား+ အမျိုးသမီး)	ခန့်မှန်းကုန်ကျ စရိတ်	အကျိုးခံစားခွင့်ရှိသူ ခန့်မှန်းခြေ အရေအတွက်
၁	စက်ရွာ တွင်း	(m + b)		၁၀၈
၂	ကျေးရွာအုပ်စု	(m)		
၃	တင်းချောင်း	(m + b)		
၄	အလယ်ကျွန်း	(m)		
၅	အရှေ့ဘက်	(m + b)		
၆	ကျေးရွာအုပ်စု	(m + b)		

ဃ၊ လူထုစီမံကိန်း၏ လာမည့် (၄)နှစ်အတွက် အကျုံးမဝင်သော ဦးစားပေး ဖွံ့ဖြိုးတိုးတက်မှု လုပ်ငန်း အစီအစဉ်များဖော်ပြပါ။

အဆင့်	ကျေးရွာအတွက် ဦးစားပေး ဖွံ့ဖြိုး တိုးတက်မှု လုပ်ငန်းစဉ်များ	အဆိုပြုသူ (အမျိုးသားများ/ အမျိုးသမီးများ/အမျိုးသား+ အမျိုးသမီး)	အခန်းကဏ္ဍ
၀	အလုပ်အကိုင်အခွင့်အလမ်း	(m + w)	
၂			
၃			
၄			
၅			
၆			
၇			
၈			

ခေါင်းဆောင်၊ ကျေးရွာစီမံကိန်းအထောက်အကူပြုကော်မီတီမှ အတည်ပြုသည်။

အမည် ----- ဦးစင်နွဲ့ ----- လက်မှတ် ----- [Signature] ----- နေ့.ရက် ----- 15.3.17

<p>အမျိုးသားအဖွဲ့ ဖွဲ့စည်းပြီးသော အခါ အစည်းအဝေးများ</p>	<p>အမျိုးသမီးအဖွဲ့ ဖွဲ့စည်းပြီးသော အခါ အစည်းအဝေးများ</p>
<p>၇။ အပယ်တိုင်းကျောင်း မရှိ ၈။ အပယ်အစဉ် အစဉ် အပယ်အစဉ် ရှားပါး</p>	<p>၇။ အပယ်အစဉ် အစဉ် အပယ်အစဉ် ပဏာမ</p>
<p>အမျိုးသားအဖွဲ့ ဖွဲ့စည်းပြီးသော အစည်းအဝေးများ</p>	<p>အမျိုးသမီးအဖွဲ့ ဖွဲ့စည်းပြီးသော အစည်းအဝေးများ</p>
<p>၇။ အပယ်အစဉ် အစဉ် အပယ်အစဉ် ရှားပါး</p>	
<p>အမျိုးသမီးအဖွဲ့ ဖွဲ့စည်းပြီးသော အစည်းအဝေးများ</p>	
<p>၇။ ဆိပ်ကမ်း တံတား (၂)</p>	

ကျေးရွာဖွံ့ဖြိုးရေးဦးစားပေးအစီအစဉ် (ပုံစံ ၁-၃) (ဒုတိယနှစ်စက်ဝန်း)

ပုံစံ - ၁ - ၃ ကျေးရွာဖွံ့ဖြိုးရေး ဦးစားပေးအစီအစဉ် (Form PC 3)

အဆင့် (၃) ကျေးရွာမှိုက်ဆိုင်အစည်းအဝေး ပြီးဆုံးသောအခါ ကျေးရွာစီမံကိန်း အထောက်အကူပြု	
လုပ်ငန်းစဉ်အစီအစဉ်အား ဖြည့်သွင်းရမည်။	
ရက်စွဲ 27.12.17	စက်ဝန်းအား အမှတ်ခြစ်ပါ (✓) <input checked="" type="checkbox"/> စက်ဝန်း(၁) <input type="checkbox"/> စက်ဝန်း(၂) <input type="checkbox"/> စက်ဝန်း(၃) <input type="checkbox"/> စက်ဝန်း(၄) <input type="checkbox"/>
ပြည်နယ်/တိုင်း ၆၇၀၀၉	မြို့နယ် ငယ်တော ကျေးရွာအုပ်စု - တင်ကြား ကျေးရွာ ဝါးကလော

က။ အခက်အခဲအတားအဆီးများအားဆွေးနွေးခြင်း - ယခုလက်ရှိအခြေအနေတွင် ဤကျေးရွာဖွံ့ဖြိုးတိုးတက်ရေးအတွက် အဓိက အခက်အခဲအတားအဆီးများသည် မည်သည့်များဖြစ်ပါသနည်း။ (အမျိုးသား/သမီး အနည်းဆုံးအခက်အခဲ ၅ ခုစီဖော်ပြပါ)

အမျိုးသား အဖွဲ့မှ တင်ပြသောအခက်အခဲအတားအဆီးများ	အမျိုးသမီး အဖွဲ့မှ တင်ပြသောအခက်အခဲအတားအဆီးများ
၁ ယိုးဒယားတောင်ပိုင်းလမ်းမ ဖွဲ့စည်းခြင်း	၁ ကျေးရွာအတွင်း လမ်းမ ဖွဲ့စည်းခြင်း
၂ စားနပ်ရိက္ခာအခက်အခဲများ ဖြေရှင်းခြင်း	၂ စားနပ်ရိက္ခာအခက်အခဲများ ဖြေရှင်းခြင်း
၃ ဆိပ်ခံတံတား ဖွဲ့စည်းခြင်း	၃ ဆိပ်ခံတံတား ဖွဲ့စည်းခြင်း
၄ ရွာတွင်း ရေအခက်အခဲများ ဖြေရှင်းခြင်း	၄ ရွာတွင်း ရေအခက်အခဲများ ဖြေရှင်းခြင်း
၅ စားနပ်ရိက္ခာအခက်အခဲများ ဖြေရှင်းခြင်း	၅ စားနပ်ရိက္ခာအခက်အခဲများ ဖြေရှင်းခြင်း
၆	၆

ခ။ မျှော်မှန်းခြင်း - နောင်လာမည့် (၅) နှစ် အတွင်း ကျေးရွာဖွံ့ဖြိုးရေး မျှော်မှန်းလျာထားချက်များအား တင်ပြပါ။

အမျိုးသားအဖွဲ့မှ တင်ပြသောမျှော်မှန်းချက်များ	အမျိုးသမီးအဖွဲ့မှ တင်ပြသောမျှော်မှန်းချက်များ
၁ ရွာတွင်းလမ်းမ ဖွဲ့စည်းခြင်း	၁ ရွာတွင်းလမ်းမ ဖွဲ့စည်းခြင်း
၂ စားနပ်ရိက္ခာအခက်အခဲများ ဖြေရှင်းခြင်း	၂ စားနပ်ရိက္ခာအခက်အခဲများ ဖြေရှင်းခြင်း
၃ ဆိပ်ခံတံတား ဖွဲ့စည်းခြင်း	၃ ဆိပ်ခံတံတား ဖွဲ့စည်းခြင်း
၄ ရွာတွင်း ရေအခက်အခဲများ ဖြေရှင်းခြင်း	၄ ရွာတွင်း ရေအခက်အခဲများ ဖြေရှင်းခြင်း
၅ စားနပ်ရိက္ခာအခက်အခဲများ ဖြေရှင်းခြင်း	၅ စားနပ်ရိက္ခာအခက်အခဲများ ဖြေရှင်းခြင်း
၆	၆

ဂ။ လူထုစီမံကိန်း၏ လာမည့် (၄) နှစ်အတွက် အကျုံးဝင်သော ဦးစားပေး ဖွံ့ဖြိုးတိုးတက်မှု လုပ်ငန်း အစီအစဉ်များအားဖော်ပြပါ။

အဆင့်	ကျေးရွာအတွက် ဦးစားပေး ဖွံ့ဖြိုးတိုးတက်မှု လုပ်ငန်းစဉ်များ	အဆိုပြုသူ (အမျိုးသား/အမျိုးသမီး/အမျိုးသား+အမျိုးသမီး)	ခန့်မှန်းကုန်ကျစရိတ်	အကျိုးခံစားခွင့်ရှိသူ ခန့်မှန်းခြေ အရေအတွက်
၁	ရွာတွင်းလမ်းမ ဖွဲ့စည်းခြင်း	က+မ	၆၇ နှစ်	၅၀၅ ယောက်
၂	စားနပ်ရိက္ခာအခက်အခဲများ ဖြေရှင်းခြင်း	က+မ	-	-
၃	ဆိပ်ခံတံတား ဖွဲ့စည်းခြင်း	က+မ	-	-
၄	ရွာတွင်း ရေအခက်အခဲများ ဖြေရှင်းခြင်း	က+မ	-	-
၅				
၆				

သ။ လူထုစီမံကိန်း၏ လာမည့် (၄)နှစ်အတွက် အကျုံးမဝင်သော ဦးစားပေး ဖွံ့ဖြိုးတိုးတက်မှု လုပ်ငန်း အစီအစဉ်များအားဖော်ပြပါ။

အဆင့်	ကျေးရွာအတွက် ဦးစားပေး ဖွံ့ဖြိုးတိုးတက်မှု လုပ်ငန်းစဉ်များ	အဆိုပြုသူ (အမျိုးသားများ/အမျိုးသမီးများ/အမျိုးသား+အမျိုးသမီး)	အခန်းကဏ္ဍ
၀	အားကစားကွင်း	မ + မ	
၂			
၃			
၄			
၅			
၆			
၇			

ခေါင်းဆောင်၊ ကျေးရွာစီမံကိန်းအထောက်အကူပြုကော်မတီမှ အတည်ပြုသည်။

အမည် ဒေါ်စန္ဒာစိန် လက်မှတ် Shue ဇန.ရ. 27.12.17

ကျေးရွာဖွံ့ဖြိုးရေးဦးစားပေးအစီအစဉ် (ပုံစံစ-၃)(တတိယနှစ်စက်ဝန်း)

ပုံစံ - စ-၃ ကျေးရွာဖွံ့ဖြိုးရေး ဦးစားပေးအစီအစဉ် (Form PC 3)

လယ်ဥယျာဉ်များ အထက်(၃)ကျေးရွာပျော်မွန်းရက်အစည်းအဝေးပြီးထုံးသောအခါ ကျေးရွာစီမံကိန်း အထောက်အကူပြု စီမံကိန်းအစီအစဉ် လူထုဆန္ဒချမှတ်မှုများအကူအညီဖြင့် ဤပုံစံကိုပြည့်စုံအောင် ဖြည့်သွင်းရမည်။			
လူထုဆန္ဒချမှတ်မှု/ပန်တမ်း အမည် - <u>ဦးကျော်စော</u>			
နေ့စွဲ - <u>၂၀၁၈.၁၀.၁၀</u>		စက်ဝန်းအား အမှတ်ဖြစ်ပါ (✓) <input checked="" type="checkbox"/> စက်ဝန်း(၁) <input type="checkbox"/> စက်ဝန်း(၂) <input type="checkbox"/> စက်ဝန်း(၃) <input type="checkbox"/> စက်ဝန်း(၄)	
ပြည်နယ်/တိုင်း <u>ဧရာဝတီ</u>	မြို့နယ် <u>ယုတော</u>	ကျေးရွာအုပ်စု <u>တင်းချောင်း</u>	ကျေးရွာ <u>ဝါးကလော</u>

တစ် အခက်အခဲအတာအခါများအားလုံးဖြည့် - ယခုလက်ရှိအခြေအနေတွင်ဤကျေးရွာဖွံ့ဖြိုးတိုးတက်ရေးအတွက် အဓိကအခက်အခဲအတာအခါများသည် မည်သည့်များဖြစ်ပါသနည်း။ (အမျိုးသား/သမီး အနည်းဆုံးအခက်အခဲ ၅ ခုစီဖော်ပြပါ)

အုပ်စုဖွံ့ဖြိုးရေးအဖွဲ့များမှ တင်ပြသောအခက်အခဲအတာအခါများ	
- စာရင်းအကျဉ်းစာ၊ ပါးစား၊ နှောင့် ဝင်စွဲ မှတ်ပုံတင်၊ စားဝတ်ဆောင်ရေးအခက်အခဲ	<input type="checkbox"/> ကျား <input checked="" type="checkbox"/> မ
- ကျေးရွာတွင် လမ်းများ ပျက်စီးနေသောကြောင့် ညာဘက်တွင် အခက်အခဲရှိခြင်း	<input type="checkbox"/> ကျား <input checked="" type="checkbox"/> မ
- ကျေးရွာတွင် လျှပ်စစ်ဓာတ်အားကြောင့် ကလေးများအကျပ်အတည်းအခက်အခဲရှိခြင်း	<input type="checkbox"/> ကျား <input checked="" type="checkbox"/> မ
- ကျေးရွာတွင် စားနပ်ရိက္ခာအခက်အခဲ၊ အစားအသောက် အခက်အခဲ၊ ကျေးရွာအဖွဲ့အစည်းအခက်အခဲ	<input type="checkbox"/> ကျား <input checked="" type="checkbox"/> မ
- ကျေးရွာတွင် ရေ၊ လမ်း၊ မြေအခက်အခဲ၊ ကျေးရွာအဖွဲ့အစည်းအခက်အခဲ	<input type="checkbox"/> ကျား <input checked="" type="checkbox"/> မ

စာ ရွေးချယ်ခြင်း- နောင်လာမည့် (၅) နှစ် အတွင်း ကျေးရွာဖွံ့ဖြိုးရေး ပျော်မွန်းလှပရေးရက်များအား တင်ပြပါ။

အုပ်စုဖွံ့ဖြိုးရေးအဖွဲ့များမှ တင်ပြသောအခက်အခဲအတာအခါများ	
- စာရင်းအကျဉ်းစာ၊ ပါးစား၊ နှောင့် ဝင်စွဲ ကောက်ခံမှု မြို့ စားဝတ်ဆောင်ရေးအခက်အခဲ	<input type="checkbox"/> ကျား <input checked="" type="checkbox"/> မ
- ကျေးရွာတွင် လမ်း၊ ကောင်းမွန်ပါက ညာ ညာ ရေ အခက်အခဲဖြေရှင်းရမည်	<input type="checkbox"/> ကျား <input checked="" type="checkbox"/> မ
- ကျေးရွာတွင် လျှပ်စစ်ဓာတ်အားကြောင့် ကလေးများအကျပ်အတည်းအခက်အခဲ	<input type="checkbox"/> ကျား <input checked="" type="checkbox"/> မ
- ကျေးရွာတွင် စားနပ်ရိက္ခာအခက်အခဲ၊ အစားအသောက် အခက်အခဲ၊ ကျေးရွာအဖွဲ့အစည်းအခက်အခဲ	<input type="checkbox"/> ကျား <input checked="" type="checkbox"/> မ

- ကျေးရွာတွင်စေတနာ့အခင်းရရှိခဲ့ပါက ကျန်းမာရေး ကျား၊ ကျား + မ

၀၊ လူထုပီပီကိန်း၏ လာမည့် (၄)နှစ်အတွက် အကျုံးပင်သော ဦးစားပေး ဖွံ့ဖြိုးတိုးတက်မှု လုပ်ငန်း အစီအစဉ်များအားဖော်ပြပါ။

ဦးစားပေးအဆင့်	ကျေးရွာအတွက် ဦးစားပေး ဖွံ့ဖြိုးတိုးတက်မှု လုပ်ငန်းစဉ်များ	အဆိုပြုသူ (အမျိုးသားများ/ အမျိုးသမီးများ/အမျိုးသား + အမျိုးသမီး)	အခန်းကဏ္ဍ	ဦးစားပေးအဆင့်သတ်မှတ်ချက်	ခန့်မှန်းကုန်ကျစရိတ်	အကျိုးခံစားခွင့်ရှိသူ နိ.မှန်းခြေအရေအတွက်		
						ကျား	မ	ပေါင်း
၀	ကျွတ်စစ်ဇီဝ	ကျား ၁၂၀	ဆေးဗေဒ	၁	၃၀၀၀၀၀၀	၇၆၂	၅၀၄	၅၆၆
၂	ကျေးရွာတွင်းအဖွဲ့	ကျား ၁၂၀	ကုန်ထုတ်	၂		၇၆၂	၅၀၄	၅၆၆
၃	စာသင်ကျောင်း	မ	ပညာရေး	၃		၇၆၂	၅၀၄	၅၆၆
၄	ကျေးရွာအဖွဲ့	မ	ကျန်းမာရေး	၄		၇၆၂	၅၀၄	၅၆၆
၅								

၁၊ လူထုပီပီကိန်း၏ လာမည့် (၄) နှစ်အတွက် အကျုံးပင်သော ဦးစားပေး ဖွံ့ဖြိုးတိုးတက်မှု လုပ်ငန်း အစီအစဉ်များအားဖော်ပြပါ။

အဆင့်	ကျေးရွာအတွက် ဦးစားပေး ဖွံ့ဖြိုးတိုးတက်မှု လုပ်ငန်းစဉ်များ	အဆိုပြုသူ (အမျိုးသားများ/ အမျိုးသမီးများ/အမျိုးသား + အမျိုးသမီး)	အခန်းကဏ္ဍ
၁	အာဟာရအဖွဲ့ ဝမ်းကျောင်း	ကျား ၁၂၀	စက်ပြုစေသည့် အဖွဲ့
၂	အဖွဲ့စည်းအဖွဲ့		စက်ပြုစေသည့် အဖွဲ့
၃			အဖွဲ့စည်းအဖွဲ့ ဝမ်းကျောင်း
၄			
၅			

ပေါင်းစောင်း၊ ကျေးရွာပီပီကိန်းအထောက်အကူပြုကော်မတီမှအတည်ပြုသည်။

အမည် ဦးစွာ ဦးစွာ လက်မှတ် Shaf ဇရ.ရံ 10.10.2018

ပုံစံ - ၀-၃ ကျေးရွာဖွံ့ဖြိုးရေး ဦးစားပေးအစီအစဉ် (Form PC 3)

လမ်းညွှန်ချက်၊ အဆင့်(၃)ကျေးရွာမှော်မှန်းချက်အစည်းအဝေးပြီးဆုံးသောအခါ ကျေးရွာစီမံကိန်း အထောက်အကူပြု ကော်မတီသည် လူထုစည်းရုံးရေးမှူးအကူအညီဖြင့် ဤပုံစံကိုပြည့်စုံအောင် ဖြည့်သွင်းရမည်။

လူထုစည်းရုံးရေးမှူး/ဝန်ထမ်း အမည်

နေ့စွဲ 2 - 11 - 2019

ဝက်ဝန်းအား အမှတ်ခြစ်ပါ (✓) □ ဝက်ဝန်း(၁)
□ ဝက်ဝန်း(၂) □ ဝက်ဝန်း(၃) □ ဝက်ဝန်း(၄)

ပြည်နယ်/တိုင်း ဧရာဝတီ	မြို့နယ် ငယ်တော	ကျေးရွာအုပ်စု တင်းချောင်း	ကျေးရွာ ဝါးကလော
--------------------------	--------------------	------------------------------	--------------------

က၊ အဝက်အစဲအတားအဆီးများအားဆေးခန်းခြင်း - ယခုလက်ရှိအခြေအနေတွင်ဤကျေးရွာဖွံ့ဖြိုးတိုးတက်ရေးအတွက် အဓိကအခက်အခဲအတားအဆီးများသည် ပညာသည်များဖြစ်ပါသည်။ (အမျိုးသား/သမီး အနည်းဆုံးအဝက်အစဲ ၅ ခုစီဖော်ပြပါ)

အုပ်စုဖွံ့ဖြိုးရေးမှူးများမှ တင်ပြသောအခက်အခဲအတားအဆီးများ

ကျေးရွာတွင် စာသင်ကျောင်း အခက်အခဲများလျော့ချရေးအတွက် ဖွဲ့စည်းပေးရန်အတွက် အခွင့်အလမ်းများ ဖန်တီးပေးရန်။	□ ကျား ၀၀ မ ကျား + ၀
ကျေးရွာတွင် ဆေးကုသရေးအဖွဲ့အစည်း ဖွဲ့စည်းပေးရန်အတွက် အခွင့်အလမ်းများ ဖန်တီးပေးရန်။	□ ကျား ၀၀ မ ကျား + ၀
ကျေးရွာတွင် ဝတ်စားပစ္စည်းအား ဖန်တီးပေးရန်အတွက် အခွင့်အလမ်းများ ဖန်တီးပေးရန်။	□ ကျား ၀၀ မ ကျား + ၀
ကျေးရွာတွင် စားနပ်ရိက္ခာအား ဖန်တီးပေးရန်အတွက် အခွင့်အလမ်းများ ဖန်တီးပေးရန်။	□ ကျား ၀၀ မ ကျား + ၀
ကျေးရွာတွင် အလုပ်အကိုင် အခွင့်အလမ်းများ ဖန်တီးပေးရန်အတွက် အခွင့်အလမ်းများ ဖန်တီးပေးရန်။	□ ကျား ၀၀ မ ကျား + ၀

ခ၊ မျှော်မှန်းခြင်း- နောင်လာမည့် (၅) နှစ် အတွင်း ကျေးရွာဖွံ့ဖြိုးရေး မျှော်မှန်းလျာထားချက်များအား တင်ပြပါ။

အုပ်စုဖွံ့ဖြိုးရေးမှူးများမှ တင်ပြသောအခက်အခဲအတားအဆီးများ

ကျေးရွာတွင် စာသင်ကျောင်း အခက်အခဲများလျော့ချရေးအတွက် ဖွဲ့စည်းပေးရန်အတွက် အခွင့်အလမ်းများ ဖန်တီးပေးရန်။	□ ကျား ၀၀ မ ကျား + ၀
ကျေးရွာတွင် ဆေးကုသရေးအဖွဲ့အစည်း ဖွဲ့စည်းပေးရန်အတွက် အခွင့်အလမ်းများ ဖန်တီးပေးရန်။	□ ကျား ၀၀ မ ကျား + ၀
ကျေးရွာတွင် ဝတ်စားပစ္စည်းအား ဖန်တီးပေးရန်အတွက် အခွင့်အလမ်းများ ဖန်တီးပေးရန်။	□ ကျား ၀၀ မ ကျား + ၀
ကျေးရွာတွင် စားနပ်ရိက္ခာအား ဖန်တီးပေးရန်အတွက် အခွင့်အလမ်းများ ဖန်တီးပေးရန်။	□ ကျား ၀၀ မ ကျား + ၀

[Type text]



ကျေးလက်ဒေသဖွံ့ဖြိုးတိုးတက်ရေးဦးစီးဌာန
လူထုဗဟိုပြုစီမံကိန်း
စတုတ္ထနှစ်စက်ဝန်း



.....အစည်းအဝေးမှတ်တမ်း

နေရက်/အချိန်		၁၀.၁၁.၂၀၁၅
ကျေးရွာ		ရိုးအေးရွာ
အုပ်စု		ကမ်းကျောင်း
အကြောင်းအရာ		အစည်းအဝေးအစည်းအဝေးအစည်းအဝေး

5

လူထုဗဟိုပြုစီမံကိန်းစတုတ္ထနှစ်စက်ဝန်းပထမအကြိမ်ရွာလုံ ကျွတ်အစည်းအဝေးကို ကျေးရွာတွင်အစီအစဉ်(၉)ရပ်ဖြင့်ဆောင်ရွက်ခဲ့သည်။ အစီအစဉ်(၁)အရကျေးရွာတာဝန်ခံမှအဖွင့်အမှာစကားပြောကြားရာတွင် ယခုအခါစီမံကိန်းသည် နောက်ဆုံးနှစ်ကို ရောက်ရှိလာပြီဖြစ်သည့်အတွက် ကော်မတီများဖွဲ့စည်းသည့်အခါ ကော်မတီအဖွဲ့အစည်းများအနေဖြင့် တတ်နိုင်သမျှပါဝင်ကူညီပေးကြပါရန် ကျေးရွာလူထုအနေဖြင့်လည်း ယခင်နှစ်များကဲ့သို့စည်းစည်းလုံးလုံးဖြင့် ဆောင်ရွက်ကြပါရန်ပြောကြားခဲ့သည်။

၆

အစီအစဉ်(၂)အရတာဝန်ကျပ်ကပ်ထမ်းမှတ်ဆက်ခံပြီး အစီအစဉ်(၃)အရ လူထုစည်းရုံးရေးမှူးမှ စီမံကိန်းမိတ်ဆက်(၁၅)ချက်နှင့် စီမံကိန်းအကြောင်းကိုရှင်းပြခဲ့ပြီး ကျေးရွာလူထုနှင့်အပြန်အလှန်ဆေးခွေးခဲ့သည်။

အစီအစဉ်(၄)အရ စီမံကိန်းစက်ဝန်းတွင်ပါဝင်သော အပိုင်း(၆)ပိုင်းနှင့် အဆင့်(၁၄)ဆင့်ကိုတစ်ဆင့်ချင်းစီအလိုက် လုပ်ငန်းဆောင်ရွက်နေမှု နှင့်ဥပမာပေးဆွေးနွေးခဲ့ကြသည်။ အစီအစဉ်(၅)အရ အဓိကတာဝန်ရှိသူများအကြောင်းကိုဆေးခွေးပြီး အစီအစဉ်(၆)အရ ကျေးရွာလူထုအားလုံးပါဝင်သော လူထုဆန်းစစ်ခြင်းကို တစ်ချင်းစီအလိုက် ဆေးခွေးရာ ကျေးရွာလူထုအနေဖြင့် များစွာစိတ်ပါဝင်စားမှုရှိစွာဆေးခွေးခဲ့သည်။ အစီအစဉ်(၈)အရကျေးရွာဝန်ထမ်းရွေးချယ်ရာတွင်ကျား(၁)၊မ(၁)တို့ကိုကျေးရွာလူထုမှရွေးချယ်တင်မြှောက်ခဲ့ပါသည်။ အစီအစဉ်(၉)အရ ကျေးရွာတာဝန်ခံမှကျေးဇူးတင်စကားပြောကြားခဲ့ပြီး ဒုတိယအကြိမ် အစည်းအဝေးအတွက်ချိန်းဆိုကာ အစည်းအဝေး ကိုရုပ်သိမ်းခဲ့သည်။

၇



ကျေးလက်ဒေသ ဖွံ့ဖြိုးတိုးတက်ရေး ဦးစီးဌာန
လူထုပတ်ဝန်းကျင် စီမံကိန်း
.....ဒီဂရီဆရာကြီး၏.....အစည်းအဝေး မှတ်တမ်း

နေ့ရက်/အချိန် || 2. 11. 2019
ကျေးရွာ || ဝါးကလော
အုပ်စု || ကင်းချောင်း

အကြောင်းအရာ || စတုတ္ထနှစ်စက်တိုက် ဗဟိုကော်မတီအဖွဲ့ဝင်များ၏ စာတမ်း
ဘိန္နားကော်မတီ ကျေးရွာတွင် ဒုတိယအကြိမ် အစည်းအဝေးကျင်းပခြင်း။
ဒုတိယအကြိမ်အစည်းအဝေးကို ဗဟိုကော်မတီ (၈) ယောက် ကျင်းပ

စောင့်ရှောက်ခဲ့သည်။

အစီအစဉ်(၁)အရ - ကျေးရွာအုပ်စုအဖွဲ့မှ အဖွဲ့ဝင်များက ကျေးရွာတွင် အစီအစဉ်ကျေးရွာ
အနေဖြင့် စီမံကိန်းနှင့် ပတ်သက်၍ အစီအစဉ်များ ပူးပေါင်းပါဝင်
ဖွဲ့စည်းအစည်းအရုံးကြောင်း၊ ဗဟိုကော်မတီအဖွဲ့ဝင်များ ပူးပေါင်းပါဝင်ဖွဲ့
စည်းကောင်းနှင့် ပတ်သက်၍ အစည်းအဝေးကျင်းပခြင်း၊ ဗဟိုကော်မတီအဖွဲ့ဝင်များ
နှင့် ပတ်သက်၍ ကျေးရွာအနေဖြင့် ပူးပေါင်းပါဝင်ဖွဲ့စည်းကောင်းနှင့် ပတ်သက်
ခြင်း ကြားနားခဲ့သည်။

အစီအစဉ်(၂)အရ - ပထမအကြိမ် အစည်းအဝေးတွင် ဆွေးနွေးခဲ့သော PRA များကို
ဖြန့်ဖြူးပေးခဲ့သည်။

အစီအစဉ်(၃)အရ - ကျေးရွာတွင်းရှိ ဦးစားပေးရေးစီမံကိန်းများကို စောင့်ရှောက်ရန် စာတမ်း
အမျိုးမျိုးနှင့် အမျိုးမျိုး (၂) ဖွဲ့စည်း စာတမ်းအစည်းအဝေး၊ မျှော်မှန်းချက်
များကို ဆွေးနွေးစောင့်ရှောက်ခဲ့သည်။

အစီအစဉ်(၅)အရ ဦးစားပေးလုပ်ငန်းများကို ဖဲးပေးဖွဲ့ချုပ်ဖွဲ့ကြသည်။

ဦးစားပေးလုပ်ငန်းများ : (အကျုံးမဝင်)

၁) စာသင်ကျောင်း

၂) ဗမာ့

၃) စားပေးခန်း

၄) သိပ်ခံတံတား

(အကျုံးမဝင်)

၅) ဒဂုန်အလှူအတန်းအဆင့်အဆင့်

အစီအစဉ်(၆)အရ ကော်မတီဝင်များ၏ ဆယ်ကော်မတီတစ်ခုချင်းစီအဖွဲ့ဝင်တာဝန်နှင့် ဝတ္တရားများကို ဖွဲ့စည်းဖွဲ့စည်းဖွဲ့စည်း

အစီအစဉ်(၇)အရ ကျေးရွာစီမံခန့်ခွဲမှု၊ အဖွဲ့နှင့် ကျေးရွာအုပ်စုဝင်အားပေးမှုနှင့် ဖွဲ့စည်းချုပ်ဖွဲ့ကြသည်။

အစီအစဉ်(၈)အရ . . . အစီအစဉ်ကို ဂုဏ်ထူးဆောင်ရွက်ကြသည်။

ဝါးကလေး

ဧကန်ဆက်တွဲ(၄) ခြားနားသောအပိုင်းများအတွက် ဦးစားပေးဖွံ့ဖြိုးရေးလုပ်ငန်းစဉ်

အနှစ်ချုပ်

မူရင်းသည်အား VPSC တွင်ထားရှိရပါမည်၊ အခြားဌာနများနှင့် ညှိနှိုင်းရန်အတွက် ဝိတ္တအား TPIC သို့ပို့ရပါမည်၊ MIS data အနေဖြင့် သွင်းရန် မလိုအပ်ပါ။

ဝါးကလေး ကျေးရွာ

	အဆင့်	လုပ်ငန်း	မည်သူဦးစားပေးလဲ	ကျေးရွာမှတာဝန်ခံသူ (သို့) အုပ်စု	ပြင်ပမှမည်သူ ထောက်ပံ့ မလဲ
အခြေခံအဆောက်အအုံ	၀		<input type="checkbox"/> မ <input type="checkbox"/> ကျား		
	၂	စကျေရွာကွဲလမ်း	<input checked="" type="checkbox"/> မ <input checked="" type="checkbox"/> ကျား	ကျေးရွာစီစဉ် စာဖွဲ့ဝင်များ	
	၃		<input type="checkbox"/> မ <input type="checkbox"/> ကျား		
	၄		<input type="checkbox"/> မ <input type="checkbox"/> ကျား		
	၅		<input type="checkbox"/> မ <input type="checkbox"/> ကျား		
အခြေခံအဆောက်အအုံ	၀	စကျေရွာစီစဉ်	<input checked="" type="checkbox"/> မ <input checked="" type="checkbox"/> ကျား	ကျေးရွာစီစဉ် စာဖွဲ့ဝင်များ	
	၂	စကျေရွာစီစဉ်	<input checked="" type="checkbox"/> မ <input checked="" type="checkbox"/> ကျား	မ	
	၃	စကျေရွာစီစဉ်	<input checked="" type="checkbox"/> မ <input checked="" type="checkbox"/> ကျား	မ	
	၄		<input type="checkbox"/> မ <input type="checkbox"/> ကျား		
	၅		<input type="checkbox"/> မ <input type="checkbox"/> ကျား		
ကျေးရွာစီစဉ် အထောက်အပံ့	၀		<input type="checkbox"/> မ <input type="checkbox"/> ကျား		
	၂		<input type="checkbox"/> မ <input type="checkbox"/> ကျား		
	၃		<input type="checkbox"/> မ <input type="checkbox"/> ကျား		
	၄	စကျေရွာစီစဉ်	<input checked="" type="checkbox"/> မ <input type="checkbox"/> ကျား	ကျေးရွာစီစဉ် စာဖွဲ့ဝင်များ	
	၅		<input type="checkbox"/> မ <input type="checkbox"/> ကျား		
အခြေခံအဆောက်အအုံ	၀		<input type="checkbox"/> မ <input type="checkbox"/> ကျား		
	၂		<input type="checkbox"/> မ <input type="checkbox"/> ကျား		
	၃	အခြေခံအဆောက်အအုံ	<input checked="" type="checkbox"/> မ <input type="checkbox"/> ကျား	ကျေးရွာစီစဉ် စာဖွဲ့ဝင်များ	

	၄		<input type="checkbox"/> မ <input type="checkbox"/> ကျား		
	၅		<input type="checkbox"/> မ <input type="checkbox"/> ကျား		
အခြား	၀	ကျွန်ုပ်တို့	<input checked="" type="checkbox"/> မ <input type="checkbox"/> ကျား	ကျေးဇူးတင်တာလဲ အဖွဲ့အစည်း	
	၂		<input type="checkbox"/> မ <input type="checkbox"/> ကျား		
	၃		<input type="checkbox"/> မ <input type="checkbox"/> ကျား		
	၄		<input type="checkbox"/> မ <input type="checkbox"/> ကျား		
	၅		<input type="checkbox"/> မ <input type="checkbox"/> ကျား		

ဝါးကလေး

ကဏ္ဍအလိုက် ဦးစားပေးလုပ်ငန်းချုပ်စာရင်း

ကဏ္ဍ	ဦးစားပေးအဆင့်	လုပ်ငန်းအမျိုးအစား	အဆိုပြုသူ(အမှန်ဖြစ်ရန်)			ခုနှစ်	ထောက်ပံ့မည့်အဖွဲ့အစည်း(သို့)ဌာန	မှတ်ချက်
			ကျား	မ	ကျား+မ			
အခြေခံအထောက်အပံ့ကဏ္ဍ (လမ်း/တံတား/ရေပိုမိုရရှိရေး/မီးလောင်ရေး)	၁	ရွာတွင်းလမ်း			၂၈			
	၂	ဆိပ်ကမ်းတံတား			၂၈			
	၃							
	၄							
	၅							
လူမှုဖူလုံရေးကဏ္ဍ (ပညာရေး/ကျန်းမာရေးနှင့်ဆိုင်သော အထောက်အပံ့များနှင့် အခြားလိုအပ်ချက်များ)	၁	ဆေးရုံဆေးခန်း			၂			
	၂							
	၃							
	၄							
	၅							
သက်မွေးဝမ်းကျောင်းကဏ္ဍ (ဖွဲ့စည်းပေးရေး/ ဝန်ထောက်အဖွဲ့များနှင့် အခြား လိုအပ်ချက်များ)	၁	စားနပ်ရိက္ခာအဖွဲ့အစည်း			၂			
	၂							
	၃							
	၄							
	၅							
သဘာဝဘေးအန္တရာယ် လျော့ပါးရေး ကဏ္ဍ	၁							
	၂							
	၃							
	၄							
	၅							
အခြားကဏ္ဍ (ဌာနဆိုင်ရာများသို့ လိုအပ်ခြင်းနှင့် အထောက်အပံ့ပေးခြင်းနှင့် ဆိုင်ခြင်းမရှိသော လုပ်ငန်းများ)	၁							
	၂							
	၃							
	၄							
	၅							