

ပြည်ထောင်စုသမ္မတမြန်မာနိုင်ငံတော်အစိုးရ
စိုက်ပျိုးရေး၊ မွေးမြူရေးနှင့်ဆည်မြောင်းဝန်ကြီးဌာန
ကျေးလက်ဒေသဖွံ့ဖြိုးတိုးတက်ရေးဦးစီးဌာန
လွိုင်ကော်-ရှားတောမြို့နယ်



လူထုဗဟိုပြုစီမံကိန်း

National Community Driven Development Project



ကျေးရွာဖွံ့ဖြိုးရေးအစီအစဉ် (၂၀၁၇-၂၀၁၈)

Village Development Plan(VDP)

လွိုင်ကော်မြို့နယ်၊ လွိုင်လင်လေးကျေးရွာအုပ်စု၊ ဝမ်ကုန်းကျေးရွာ

မာတိကာ

အကြောင်းအရာ	စာမျက်နှာ
၁။ မြို့နယ်ပြင်မြေပုံ	၃
၂။ အုပ်စုမြေပုံ	၄
၃။ အုပ်စုတွင်ပါဝင်သော ကျေးရွာများစာရင်း	၅
၄။ ကျေးရွာသမိုင်းကြောင်း (ကျေးရွာအခြေခံအချက်အလက်များ)	၆
၅။ လူထုပူးပေါင်းပါဝင်သော လူမှုဆန်းစစ်ခြင်းနှင့် အကဲဖြတ်ခြင်းလုပ်ငန်းစဉ် (PSA/PRA) အကျဉ်းချုပ်ဇယား	၇
၆။ လူမှုရေး နှင့် အရင်းအမြစ်ပြင်မြေပုံ	၈
၇။ လူမှုရေး နှင့် အရင်းအမြစ်ပြင်မြေပုံသုံးသပ်ချက်	၉
၈။ ဥစ္စာနေကြွယ်ဝမှုအဆင့် သတ်မှတ်ချက်ပြပုံ	၁၀
၉။ ဥစ္စာနေကြွယ်ဝမှုအဆင့် သတ်မှတ်ချက်ဇယားသုံးသပ်ချက်	၁၁
၁၀။ ရာသီခွင်ပြဇယား	၁၂
၁၁။ ရာသီခွင်ပြဇယားသုံးသပ်ချက်	၁၃
၁၂။ အရင်းအမြစ်အသုံးပြုမှုနှင့်ထိန်းချုပ်မှု	၁၄-၁၅
၁၃။ အရင်းအမြစ် အသုံးပြုမှုနှင့် ထိန်းချုပ်မှုသုံးသပ်ချက်	၁၆
၁၄။ ပင့်ကူအိမ်ပြပုံ (ကျား၊မ)	၁၇
၁၅။ ပင့်ကူအိမ်သုံးသပ်ချက် (ကျား၊မ)	၁၈
၁၆။ အဖွဲ့အစည်းချိတ်ဆက်မှုပြပုံ	၁၉
၁၇။ အဖွဲ့အစည်းချိတ်ဆက်မှုပြပုံသုံးသပ်ချက်	၂၀
၁၈။ ကော်မတီဝင်များစာရင်း	၂၁-၂၂
၁၉။ ကျေးရွာအချက်အလက်များ (ပုံစံ-၁)	၂၃-၂၅
၂၀။ စီမံကိန်းအချိန်ဇယား (ပုံစံ-၂)	၂၆-၂၇
၂၁။ ကျေးရွာဖွံ့ဖြိုးရေးဦးစားပေးအစီအစဉ် (ပုံစံ-၃)	၂၈-၂၉
၂၂။ အစည်းအဝေးမှတ်တမ်းများ	၃၀-၃၂
၂၃။ ကဏ္ဍအလိုက် ဦးစားပေးဖွံ့ဖြိုးရေးလုပ်ငန်းစဉ်များ	၃၃
၂၄။ ဦးစားပေးလုပ်ငန်းများ ရွေးချယ်ခြင်းဇယား	၃၄-၃၅
၂၅။ ကျေးရွာဖွံ့ဖြိုးရေးအစီအစဉ်ဆောင်ရွက်မှု မှတ်တမ်းဓာတ်ပုံများ	၃၆

လွိုင်ကော်မြို့နယ်မြေပုံ

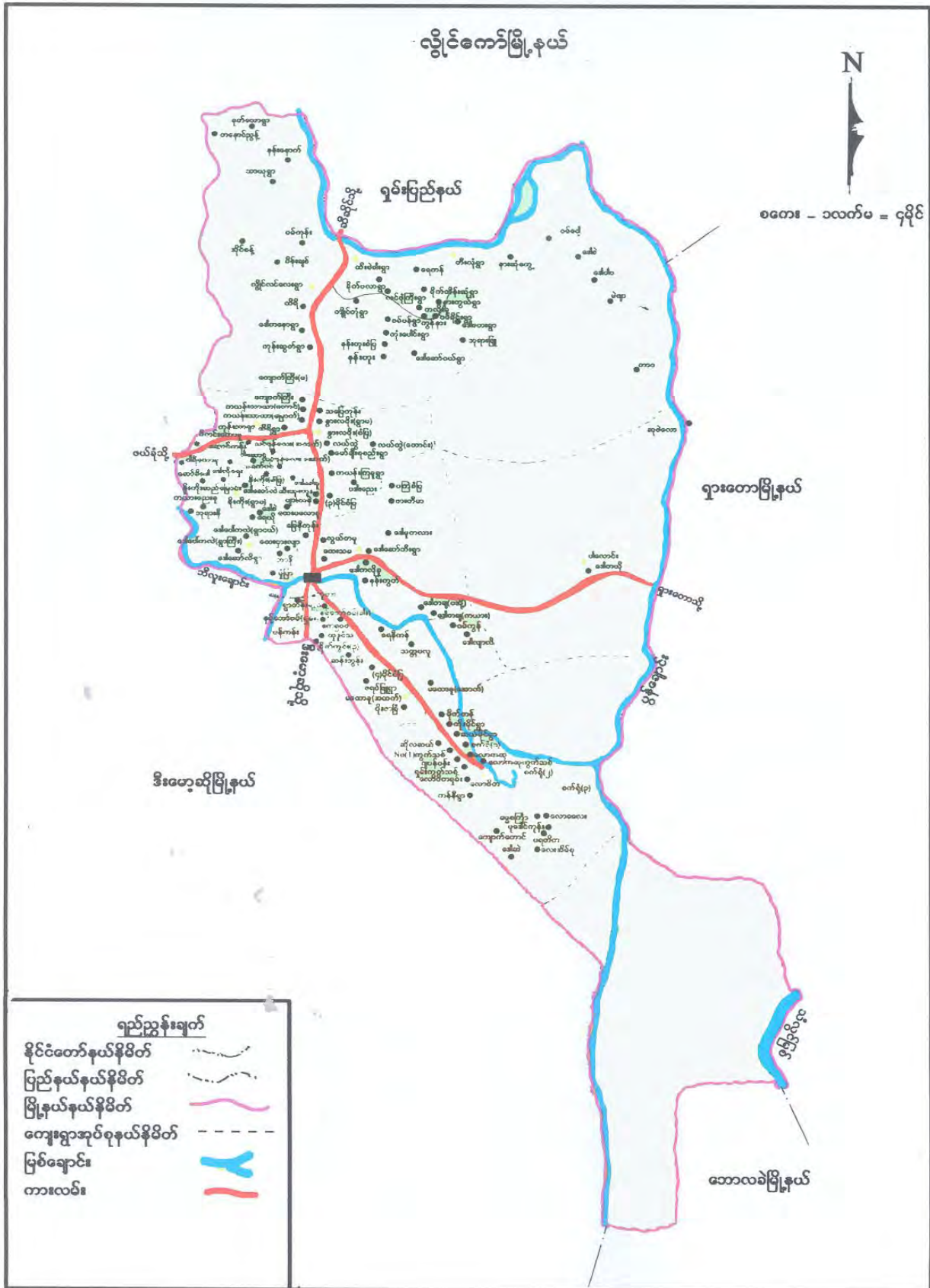

ကျေးရွာအုပ်စုမြေပုံ



ကျေးရွာအုပ်စုတွင် ပါဝင်သော ကျေးရွာများစာရင်း

စဉ်	ကျေးရွာအုပ်စုအမည်	ကျေးရွာအမည်	မှတ်ချက်
၁။	လွိုင်လင်လေး	ကျောက်ကြီး (မြောက်)	
၂။	လွိုင်လင်လေး	ကုန်းဆွတ်	
၃။	လွိုင်လင်လေး	ထိရီ	
၄။	လွိုင်လင်လေး	လွိုင်လင်လေး	
၅။	လွိုင်လင်လေး	ဒေါတနော	
၆။	လွိုင်လင်လေး	ဝမ့်ကုန်း	
၇။	လွိုင်လင်လေး	ထနောင်းညွန့်	
၈။	လွိုင်လင်လေး	သာယု	
၉။	လွိုင်လင်လေး	ခုတ်လော	
၁၀။	လွိုင်လင်လေး	နန်းနောက်	
၁၁။	လွိုင်လင်လေး	နန်းလွှာ	
၁၂။	လွိုင်လင်လေး	ပိန်းချစ်	
၁၃။	လွိုင်လင်လေး	အိုင်စန့်	

လူထုဗဟိုပြုစီမံကိန်းမှ လူထုပူးပေါင်းပါဝင်သောနည်းဖြင့် ဒုတိယနှစ်စီမံကိန်း
မိတ်ဆက်အစည်းအဝေး

(၂၀၁၇-၂၀၁၈) ခုနှစ်

ကျေးရွာအုပ်စုအမည်- လွိုင်လင်လေး ကျေးရွာအမည်- ဝမ်ကုန်း ရက်စွဲ - ၁၂.၁၀.၂၀၁၇

၁။ ကျေးရွာသမိုင်းအကြောင်း

ရှမ်းပြည်နယ်တောင်ပိုင်း ဖယ်ခုံမြို့နယ် လပင်နွဲ့ကျေးရွာနေထိုင်သူ ဦးကစိုင်း၊ ဦးကော၊ ဦးကွီး သုံးဦးတို့သည် ၁၉၆၇ ခုနှစ်တွင် ကယားပြည်နယ် လွိုင်ကော်မြို့နယ် လွိုင်လင်လေးကျေးရွာအုပ်စု နမ့်တစ်အရပ်သို့ လာရောက်နေထိုင်ခဲ့ကြသည်။ တစ်နှစ်ခန့် ကြာသော် အိမ်ခြေပေါင်း(၁၀)တိုးလာပြီး ၎င်းနှစ်တွင်ပင် မီးဘေးသင့်သောကြောင့် ရွာပျက် ခဲ့ရသည်။ ၁၉၆၇ တွင် ဦးဒဲနှင့် ဦးစိုးဦးဆောင်ပြီး နန်းတစ်ချောင်းမြောက်ဘက်ကုန်းမှ ရွှေ့ပြောင်းအခြေချနေထိုင်လာကြသည်။ အနယ်နယ်အရပ်ရပ်မှ ကယန်းလူမျိုးများ လာရောက် နေထိုင်သောကြောင့် အိမ်ခြေပိုမိုများလာခဲ့သည်။

ကျေးရွာတွင် နေထိုင်သောသူများလယ် တောင်ယာလုပ်ငန်းနှင့် အသက်မွေး ဝမ်းကြောင်းပြုကြပါသည်။ထီးစဲခါး ဆရာတော် ဥူးပွန်တ ဦးဆံညွန့် ဦးလုံးမွန် ပိန်းချစ်မှ ဦးစကြောတို့ကလာရောက်ပြီး ရှမ်းဘာသာဖြင့် ကုန်းတံတားဟု အဓိပ္ပာယ်ရသော ကုန်းဟိုခို ဟု ခေါ်တွင်စေခဲ့ကြသည်။ ၁၉၇၃-၄ တွင် အိမ်ခြေများပြီး ဝမ်ကုန်းရွာဟုမြို့နယ်မှ အတည်ပြု ပေးခဲ့သည်။ ဘာသာရေး၊ ပညာရေး၊ ကျန်းမာရေးအခက်ခဲများ ကြုံတွေ့ခဲ့ရသည်။ ရပ်မိရပ်ဖ များသည် ကျေးရွာတိုးတက်ရေးအတွက် ဆွေးနွေးတိုင်ပင်ပြီး စပါးစုဆောင်းခဲ့ကြသည်။ ၁၉၇၇- ၉၈တွင် လွိုင်ကော်မြို့နယ် လူမှုဝန်ထမ်းအဖွဲ့မှ မူလတန်းကျောင်း ယာယီတည်ဆောင်ပေး ခဲ့သည်။ ၁၉၈၁ တွင် အစိုးရ ပညာရေးဝန်ကြီးဌာနမှ မူလတန်းကျောင်း တည်ဆောက်ပေး ခဲ့သည်။

ကျွဲ၊ နွား များသွားလာမှုကြောင့် ရွာလည်လမ်းပျက်ဆီးခဲ့ရပြီး ၂၀၀၃-၄ တွင် လမ်းတိုးချဲ့ရေးနှင့် ထီးစဲခါး-ဝမ်ကုန်း ရွာခြင်းဆက်လမ်းကို စတင်ဖောက်လုပ်ခဲ့သည်။ ယခုတွင် ကျောက်ချောလမ်းအဖြစ် လုပ်ဆောင်ပြီးဖြစ်သည်။

မှတ်တမ်းတင်သူ

အမည် - ဦးဖိလိပို

ရာထူး - လူထုစည်းရုံးရေးမှူး

**လူထုပူးပေါင်းပါဝင်သော လူမှုဆန်းစစ်ခြင်းနှင့် အကဲဖြတ်ခြင်းလုပ်ငန်းစဉ် (PSA/PRA)
အကျဉ်းချုပ်ဇယား**

စဉ်	အကြောင်းအရာ	ရက်စွဲ	ဦးတည်အုပ်စု	တက်ရောက်သူ			အဓိကဆွေးနွေးချက်များ
				ကျား	မ	ပေါင်း	
၁	လူမှုရေးအရင်းအမြစ် ပြမြေပုံ (social Map/ Resource Map)	၁၂.၁၀.၂၀၁၇	ရပ်မိ၊ရပ်ဖ ကော်မတီဝင်များ	၄၉	၃၃	၈၂	အိမ်အမျိုးအစားများ၊အခြေခံ အဆောက်အဦးများ၊လမ်းပန်း ဆက်သွယ်ရေးအခြေအနေ၊ လယ်ယာမြေ၊မြစ်ချောင်း၊ ရေတွင်းရေကန်သစ်တောများ
၂	ဥစ္စာနေကြွယ်ဝမှု အဆင့်သတ်မှတ်ချက် (Wealth Ranking)	၁၂.၁၀.၂၀၁၇	ချမ်းသာ၊ အလယ်အလတ်၊ နွမ်းပါးအုပ်စု	၄၉	၃၃	၈၂	ကျေးရွာလူမှုစီးပွားအုပ်စုများ၊ ခွဲခြားသတ်မှတ်နိုင်ရေးအတွက် အခြေခံစံနှုန်းများသတ်မှတ်ခြင်း၊ ကျေးရွာသားများနှင့်အများသ ဘောတူခွဲခြားသတ်မှတ်ခြင်း
၃	ပိုင်ဆိုင်မှုသုံးသပ်ခြင်း	၁၂.၁၀.၂၀၁၇	ကော်မတီဝင်၊ အမျိုးသမီး၊ အမျိုးသားများ	၄၉	၃၃	၈၂	အမျိုးသမီးနှင့် အမျိုးသားများ ပိုင်ဆိုင် ပြီးထိန်းချုပ်ထား သည့် ပိုင်ဆိုင်မှု(သို့) အရင်း အမြစ် များကိုသုံးသပ်ခြင်း
၄	ရာသီခွင်ပြကွဲဒီဇိုင်း Seasonal Calender	၁၂.၁၀.၂၀၁၇	ကော်မတီဝင်၊ အမျိုးသမီး၊ အမျိုးသားများ	၄၉	၃၃	၈၂	ရာသီဥတုစိုက်ပျိုးသီးနှံများ၊ လယ်ယာလုပ်ငန်းများ၊ ဝင်ငွေထွက်ငွေ၊မွေးမြူ ရေးလုပ်ငန်းများ၊
၅	ပင့်ကူအိမ်ကွန်ယက် (Spider Web)	၁၂.၁၀.၂၀၁၇	အမျိုးသား၊ အမျိုးသမီးများ	၄၉	၃၃	၈၂	အမျိုးသား၊အမျိုးသမီးများတန်းတူ အခွင့်အရေးရရှိမှုနှင့်မရရှိသည့် အကြောင်းအရင်းများ
၆	အဖွဲ့အစည်းချိတ်ဆက်ပုံ (Venn Diagram)	၁၂.၁၀.၂၀၁၇	ကျေးရွာလူမှုဖွံ့ဖြိုး ရေးအဖွဲ့အုပ်ချုပ်ရေး အဖွဲ့၊ ကျေးရွာ စီထောက်အဖွဲ့	၄၉	၃၃	၈၂	ကျေးရွာတွင်ရှိအဖွဲ့အစည်းများ နှင့်ဖွံ့ဖြိုးရေးလုပ်ငန်းအတွက် ချိတ်ဆက်ဆောင်ရွက်လုပ်ကိုင်မှု

ကျေးရွာ၏ လူမှုရေးအရင်းအမြစ်ပြုပြင်ရေးဆွဲခြင်း

မြို့နယ် ညောင်တော်... ကျေးရွာအုပ်စု မြို့မရွာ ကျေးရွာ ဝမ်းကျက်... ရက်စွဲ ၁၂-၁၀-၂၀၁၇



ပါဝင်ဆွေးနွေးသူ -

ကျား - ၄၉

မ - ၃၃

မှတ်တမ်းတင်သူ

အမည် - ဦး ဖိလစ်ပို

ရာထူး - လူထုဆန်းစစ်ရေးဦးစီးဌာန

လူမှုရေး နှင့် အရင်းအမြစ်ပြုပြင်မှု သုံးသပ်ချက်

ဝမ်ကုန်းကျေးရွာသည် ၁၉၆၅ ခုနှစ်တွင် အိမ်ထောင်စု (၃)စုဖြင့်စတင်၍ ရွာတည်လာခဲ့ပါသည်။ ၁၉၆၆ ခုနှစ်တွင် အိမ်ခြေပေါင်း (၁၀)အိမ်ထိ တိုးတက်လာခဲ့ပါသည်။ ၁၉၆၆-၆၇ ခုနှစ်တွင် နန်းချောင်းမြောက်ဘက်ကုန်းမှ အိမ်ခြေအချို့ ပြောင်းရွှေ့အခြေချနေထိုင်ခဲ့ပါသည်။ ထို့ကြောင့် ဝမ်ကုန်းကျေးရွာ အိမ်ခြေတိုးများလာခဲ့သည်။ အကြောင်းမှာ တောင်ယာ၊ လယ်ယာလုပ်ငန်းကောင်းမွန်သောကြောင့် ဖြစ်သည်။ လယ်တွင် စပါးကို အဓိကစိုက်ပျိုးလျက် ရှိပါသည်။ ယာတွင် ပြောင်းဖူး၊ ပဲစဉ်းငုံ၊ တောင်ယာစပါး၊ နှမ်း၊ မြေပဲ၊ နေကြာ စသည်တို့ကို အဓိကစိုက်ပျိုးခဲ့ပါသည်။ တောင်ယာဖြင့် အသက်မွေးမှုသည် လယ်ယာထက် ပိုမိုများပြားသည်။

လွန်ခဲ့သော ၈-နှစ်ခန့်က ဝမ်ကုန်းကျေးရွာသည် မီးဘေးအန္တရာယ်နှင့် ကြုံတွေ့ရသည်။ လွန်ခဲ့သော(၅)နှစ်အတွင်း အရင်းအမြစ်များထဲမှ သစ်တောပြုန်းတီးမှု သိသိသာသာ ကြုံတွေ့ရပါသည်။ အကြောင်းရင်းမှာ တောင်ယာလုပ်ကိုင်မှုများလာခြင်း၊ သစ်ခုတ်တွင်မှုများလာခြင်းတို့ကြောင့် ဖြစ်သည်။

အခြေခံအဆောက်အအုံများ၏ အခြေအနေမှာ မူကြိုကျောင်းဆောင် တစ်ဆောင်နှင့် အခြေခံပညာမူလတန်းကျောင်းဆောင် နှစ်ဆောင်ရှိပြီး ယင်းကျောင်းဆောင်များသည် အုတ်မြစ်ချ တည်ဆောက်ထားပါသည်။ ကျောင်းသူကျောင်းသား လုံခြုံမှုရှိရန် အတွက်လူထု ဗဟိုပြုစီမံကိန်းမှ စာသင်ကျောင်းခြံစည်းရိုးကို သံဇကာဖြင့် ကာစည်းထားပါသည်။ မိဘများသည်လည်း ပညာရေးအားပေးမှုရှိပါသည်။ ရွာရှိကျောင်းပညာသင်ယူ ပြီးဆုံးသော ကျောင်းသူ၊ ကျောင်းသားများသည် အ.ထ.က လွိုင်လင်လေးကျောင်းသို့ သွားရောက်ပညာသင်ယူနေကြပါသည်။ ကျေးရွာအတွင်းဆေးပေးခန်းမရှိသဖြင့် ကျေးရွာရှိ လူဖျားလူနာများက လွိုင်လင်လေးဆေးရုံသို့ သွားရောက်ကုသခဲ့ပါသည်။

ဥစ္စာနေအဆင့် ခွဲခြားမှု စံနှုန်းနာပုံစံ

ကျေးရွာအုပ်စုအမည်- လွိုင်လင်လေး ကျေးရွာအမည်- ဝမ်ကုန်း ရက်စွဲ - ၁၂.၁၀.၂၀၁၇

အမျိုးအစား	သတ်မှတ်ချက်/ညွှန်းကိန်းများ	အိမ်ထောင်စု အရေအတွက်	ရာခိုင်နှုန်း
ချမ်းသာ	တိုက်အိမ်၊ ကိုင်းရှည်၊ ထော်လဂျီ၊ လယ်၊ တောင်ယာ၊ ဆိုင်ကယ်၊ ကြက်၊ ဝက်	၅	၆%
အလယ်အလတ်	ပျဉ်ထောင်အိမ်၊ ထရုံအိမ်၊ တောင်ယာ၊ ဆိုင်ကယ်၊ ကြက်၊ ဝက်	၂၅	၂၆%
ဆင်းရဲ/နွမ်းပါး	ထရုံအိမ်၊ သက်ကယ်မိုး၊ ဖက်မိုး၊ နေ့လုပ်နေ့စား	၆၄	၆၈%
စုစုပေါင်း အိမ်ထောင်စု		၉၄	၁၀၀%

ပါဝင်ဆွေးနွေးသူ -

ကျား - ၄၉ ဦး

မ - ၃၃ ဦး

မှတ်တမ်းတင်သူ -

အမည် - ဦးဖိလိပို

ရာထူး - လူထုစည်းရုံးရေးမှူး

ဥစ္စာနေကြွယ်ဝမှုဇယား သုံးသပ်ချက်

ဝမ်ကုန်းကျေးရွာတွင် အိမ်ခြေပေါင်း(၉၄)အိမ်ရှိပါပြီး ဆင်းရဲနွမ်းပါးသော မိသားစုအိမ်ပေါင်း(၆၄)အိမ်ရှိပါသည်။ အလယ်အလတ်မိသားစု အိမ်စုစုပေါင်း (၂၅)အိမ်ရှိ၍ ချမ်းသာသောမိသားစုအိမ် စုစုပေါင်း(၅)အိမ်ရှိပါသည်။ ချမ်းသာမိသားစုများသည် တိုက်အိမ်များ၊ ပျဉ်ထောင်အိမ်ဖြင့် တည်ဆောက်နေထိုင်ကြပါသည်။ မိသားစုအမျိုးအစားသုံးမျိုးအနက် လယ်ယာမြေအများဆုံး ပိုင်ဆိုင်သောမိသားစုဖြစ်သည်။ မိသားစုပိုင်ဆိုင်မှုများမှာ ထော်လဂျီ၊ ကိုင်းရှည်၊ ဆိုင်ကယ်များပိုင်ဆိုင်ပြီး အိမ်မွေးတိရစ္ဆာန်များကိုလည်း မွေးမြူကြပါသည်။

အလယ်အလတ်တန်းစား မိသားစုများသည် လယ်ယာမြေအသင့်အတင့် ရှိသဖြင့် ပျဉ်ထောင်အိမ်၊ သွပ်မိုးဖြင့် တည်ဆောက်နေထိုင်ကြပါသည်။ ဆိုင်ကယ်များနှင့် အိမ်မွေးတိရစ္ဆာန်များအချို့၊ မွေးမြူကြပါသည်။ ရွာလုံးကျွတ်သည် ဗုဒ္ဓဘာသာကို ကိုးကွယ်ကြပါသည်။ ဝမ်ကုန်းကျေးရွာသည် ကယန်းနှင့်ရှမ်းလူမျိုးများသာ နေထိုင်ခဲ့ပါသည်။ ဆင်းရဲနွမ်းပါးသောမိသားစုများသည် ထရ်အိမ်၊ သစ်ကယ်မိုး၊ ဖက်မိုးဖြင့် ဆောက်လုပ်နေထိုင်ကြပါသည်။

နွမ်းပါးခြင်း၏အကြောင်းရင်းမှာ မိသားစုဦးရေများခြင်း၊ မိဘများအရင်းအနှီးမရှိခြင်း၊ လယ်ယာမြေပိုင်ဆိုင်မှုနည်းပါးခြင်းကြောင့် ဖြစ်ပါသည်။ အများအားဖြင့် နေ့စားအလုပ်များကို လုပ်ကိုင်ကြပါသည်။ ဆင်းရဲသောမိသားစုအများစုသည် ဝင်ငွေ နည်းပါးသည့် အပြင် ကျန်းမာရေးပြဿနာဖြစ်ပေါ်လာပါက ကုသမှုတွင် အခက်အခဲရှိသည်။ ကလေးများ၏ ပညာရေးသည်လည်း ဆုံးခန်းတိုင်အောင် မတက်ရောက်နိုင်ချေ။

ဆင်းရဲနွမ်းပါးမှုကို ပိုမိုတိုးတက်ကောင်းမွန်စေရန် ယခုနှစ်စီမံကိန်းလုပ်ငန်းခွဲသည် လမ်းဖောက်လုပ်ခြင်းဖြစ်ပါက ၎င်းလုပ်ငန်းကြောင့် ကျား/မတန်းတူ လုပ်အားခရရှိသည့်အပြင် မိသားစုအတွက်ဝင်ငွေလည်း ပိုမိုဖြစ်ထွန်းစေမည်ဖြစ်ပါသည်။ ရပ်ရွာဖွံ့ဖြိုးရေးနှင့်ပတ်သက်၍ ဆင်းရဲချမ်းသာမရွေး ခွဲခြားဆက်ဆံခြင်းမရှိ အတူတကွ ပူးပေါင်းလုပ်ဆောင်တတ်သော မျိုးချစ်စိတ်ဓာတ်များ ရှိကြပါသည်။

ရာသီခွင်ပြကွဲဒီဇို

အကြောင်းအရာ	တန်ခူး	ကဆုန်	နယုန်	ဝါဆို	ဝါခေါင်	တော်သလင်း	သီတင်းကျွတ်	တန်ဆောင်မုန်း	နတ်တော်	ပြာသို	တပို့တွဲ	တပေါင်း
ရာသီဥတု												
စိုက်ပျိုးရေး												
ဝင်ငွေ/ထွက်ငွေ		₹	₹	₹	₹		₹	₹	₹			₹
ကျန်းမာရေး		နှစ်စေး - ရောဂါများ	နှစ်စေး - ရောဂါများ	နှစ်စေး - ရောဂါများ		နှစ်စေး - ရောဂါများ	နှစ်စေး - ရောဂါများ	နှစ်စေး - ရောဂါများ				နှစ်စေး - ရောဂါများ
ပွဲလမ်းသဘင်				ပွဲလမ်းသဘင်			ပွဲလမ်းသဘင်	ပွဲလမ်းသဘင်				ပွဲလမ်းသဘင်
သောက်သုံးရေ ရရှိမှု	ရေအလုံလောက်					ရေအလုံလောက်	ရေအလုံလောက်	ရေအလုံလောက်		ရေအလုံလောက်		
အစားအစာဖူလုံမှု												

ပါဝင်ဆွေးနွေးသူ
 ကျား- ၄၉
 မ- ၃၃

မှတ်တမ်းတင်သူ
 အမည် - ဦးမိမိ
 ရာထူး - မူလဦးစီးရုံး

ရာသီခွင်ပြ ပြက္ခဒိန် သုံးသပ်ချက်

ဝမ်ကုန်းကျေးရွာသည် ရာသီဥတုအခြေအနေအရ ရာသီဥတုဖောက်ပြန်မှုကြောင့် သီးနှံထွက်နှုန်းနည်းပါးခြင်းရှိသည့်အပြင် ကျန်းမာရေးလည်း ထိခိုက်မှုရှိလာသည်။

ဝင်ငွေအများဆုံးရရှိသောလမှာ နိုဝင်ဘာလ၊ ဒီဇင်ဘာလနှင့် ဇန်နဝါရီလများ ဖြစ်ကြပါသည်။ ဝင်ငွေများသောလဟုခေါ်ဆိုခြင်းမှာ သီးနှံများရိတ်သိမ်းသောအချိန် ဖြစ်သည်။ ထွက်ငွေများဆုံးသောကာလမှာ မေလမှ ဩဂုတ်လအထိဖြစ်ပါသည်။ ထွက်ငွေ များရခြင်းမှာ သီးနှံများစိုက်ပျိုးရန် မျိုးစေ့များဝယ်ယူရခြင်း၊ စိုက်ပျိုးရေးသုံးပစ္စည်းများ ဝယ်ယူရခြင်း၊ ဓာတ်မြေဩဇာပိုးသတ်ဆေး၊ ပေါင်းသတ်ဆေးဝယ်ယူရခြင်းနှင့် အငှားအလုပ်သမားများ ငှားရမ်း ရခြင်းကြောင့် ဖြစ်ပါသည်။ ဖေဖော်ဝါရီလမှ မေလအထိ ထင်းခွေခြင်း၊ စိုက်ပျိုးမြေပေါက်ခြင်း၊ စိုက်ပျိုးမြေတွင် စက်ဖြင့်သော်လည်းကောင်း၊ လူဖြင့်သော်လည်းကောင်း မြေဆွခြင်းပြုလုပ်ကြ ပါသည်။

ကျန်းမာရေးအခြေအနေအားတင်ပြရာတွင် ကဆုန်လတွင် ချောင်းဆိုးခြင်း၊ နယုန်လမှာငှက်ဖျားရောဂါ၊ ဝါဆိုလမှာ ဝမ်းပျက်ဝမ်းလျော၊ တော်သလင်း၊ သီတင်းကျွတ်၊ တန်ဆောင်မုန်းလတွင် နှာစီးချောင်းဆိုး၊ တုတ်ကွေးရောဂါဝေဒနာများ ဖြစ်လေ့ဖြစ်ထ ခံစားရ တတ်ပါသည်။ ဇွန်လမှ ဖေဖော်ဝါရီလအထိ ကျောင်းနေရွယ်ကလေးများ ကျောင်းများတွင် ပညာသင်ယူနေပါသည်။

ပွဲလမ်းသဘင်များဖြင့် ဖော်ပြသော်တပေါင်းလမှာ တပေါင်း ဘုရားပွဲ၊ တန်ခူးလ မှာ ကျောင်းတက်ပွဲ၊ ဝါဆိုလတွင်ဝါဆိုသင်္ကန်းကပ်လှူပူဇော်ပွဲ၊ သီတင်းကျွတ်လတွင် သီတင်းကျွတ်မီးထွန်းပွဲ၊ တန်ဆောင်မုန်းလတွင် တန်ဆောင်တိုင်ပွဲတော်ရှိသည်။ ကဆုန်လမှ သီတင်းကျွတ်လအထိ လမ်းပန်းဆက်သွယ်ရေးအခက်အခဲရှိသည်။ တန်ခူးလမှ နတ်တော်လ အထိ ရေရှားပါးမှုရှိသည်။ ပြာသို၊ တပို့တွဲ၊ တပေါင်း၊ တန်းခူး၊ တော်သလင်းလ၊ နတ်တော်လ အတွင်း ဝင်ငွေနည်းသဖြင့် စားဝတ်နေရေးကြပ်တည်းမှုရှိသည်။

အရင်းအမြစ်သုံးစွဲမှုပုံစံပြဇယား

ကျေးရွာအုပ်စုအမည်- လွိုင်လင်လေး ကျေးရွာအမည်- ဝမ်ကုန်း ရက်စွဲ - ၁၂.၁၀.၂၀၁၇

ကျား	မ	ကျား+မ
ဘော်လုံးကွင်း နတ်စင် သစ်တော	အပ်ချုပ်စက်	အိမ် လမ်း စာသင်ကျောင်း ရေလှောင်ကန် မူကြိုကျောင်း ဘုန်းကြီးကျောင်း စေတီ ဂိုဒေါင် လယ်ယာ ရေချောင်းငယ် လျှပ်စစ်မီး သင်္ချိုင်း

ပါဝင်ဆွေးနွေးသူ -

- ကျား - ၄၉ ဦး
- မ - ၃၃ ဦး

မှတ်တမ်းတင်သူ -

- အမည် - ဦးဖိလိပို
- ရာထူး - လူထုစည်းရုံးရေးမှူး

အရင်းအမြစ်ထိန်းချုပ်မှုပုံစံပြဇယား

ကျား	မ	ကျား+မ
သစ်တော ဘော်လုံးကွင်း လျှပ်စစ်မီး နတ်စင် သချိုင်း	အပ်ချုပ်စက်	အိမ် လမ်း စာသင်ကျောင်း ရေလှောင်ကန် မူကြိုကျောင်း ဘုန်းကြီးကျောင်း စေတီ ဝိုဒေါင် လယ်ယာ ရေချောင်းငယ်

ပါဝင်ဆွေးနွေးသူ -

ကျား - ၄၉ ဦး

မ - ၃၃ ဦး

မှတ်တမ်းတင်သူ -

အမည် - ဦးဖိလိပို

ရာထူး - လူထုစည်းရုံးရေးမှူး

အရင်းအမြစ်ထိန်းချုပ်မှုပုံစံဇယား သုံးသပ်ချက်

ဝမ်ကုန်းကျေးရွာရှိ အရင်းအမြစ်များသည် အများအားဖြင့် ကျား၊မတန်းတူ သုံးစွဲလေ့ရှိသည်။ ထိန်းချုပ်မှုနှင့်ပတ်သက်၍ အမျိုးသမီးထက် အမျိုးသားများကပို၍ ထိန်းချုပ်တတ်ပါသည်။ အိမ်၊ လမ်း၊ စာသင်ကျောင်း၊ မူကြိုကျောင်း၊ ရေလှောင်ကန်၊ ရေချောင်း၊ စက်များ၊ လယ်ယာ၊ သစ်တော၊ စေတီ၊ ဘုန်းကြီးကျောင်းရိပ်သာ တို့သည် အမျိုးသား၊ အမျိုးသမီးတန်းတူသုံးစွဲ၍ အမျိုးသားများက ထိန်းချုပ်ရပါသည်။ အကြောင်းရင်းမှာ အမျိုးသားများသည် ပြုပြင်တည်ဆောက်တတ်ခြင်း၊ ခွန်အားသန်မာခြင်း၊ အာဏာပို၍ ရှိခြင်းကြောင့်ဖြစ်သည်။ ၎င်းအပြင် သင်္ချိုင်း၊ နတ်စင်၊ ဘောလုံးကွင်း၊ လျှပ်စစ်မီးတို့အပါအဝင် ဖြစ်သည်။

အမျိုးသမီးသည် အပ်ချုပ်စက်၊ အိမ်တွင်းပစ္စည်းများသည် မိသားစုအတွက် အသုံးပြု၍ ထိန်းလည်းထိန်းချုပ်ခဲ့ပါသည်။ ၎င်းအပြင် အိမ်မွေးတိရစ္ဆာန်များ၊ သားသမီး များကိုပါ ထိန်းချုပ်လမ်းညွှန်ပေးတတ်ကြပါသည်။ ဆိုင်တွင်လည်း အမျိုးသားအသုံးပြု၍ အမျိုးသားများသာထိန်းချုပ်ပါသည်။ ယခုအခါ အမျိုးသမီးများသည် အမျိုးသားနှင့် ရင်ဘောင်တန်းနိုင်ပြီး ဖြစ်နေပါသည်။ ဥပမာလူထုဗဟိုပြုစီမံကိန်းများ ကော်မတီဝင်များ၊ ကျောင်းကော်မတီဝင်များ၊ ကျန်းမာရေးကော်မတီဝင်များသည်လည်း (၅၀%)ခန့် အမျိုးသမီး များ ပါဝင်လာကြောင်း တွေ့ရှိရပါသည်။

ကျန်းမာရေးဆိုင်ရာ လုပ်ငန်းတွင်လည်း အမျိုးသားထက် အမျိုးသမီးများ လုပ်ဆောင်နိုင်ကြောင်း အိမ်မှုကိစ္စအဖုံဖုံတွင်လည်း အမျိုးသားထက် အမျိုးသမီးများ လုပ်ဆောင်နိုင်ကြောင်း၊ စီးပွားရေးလောကတွင်လည်း အမျိုးသမီးများ ထိုးဖောက်ဝင်လာ နိုင်ကြောင်း၊ ကျန်းမာရေးဝန်ထမ်း၊ ပညာရေးဝန်ထမ်းတွင်လည်း အမျိုးသမီးကသာပို၍ များပြားလာကြောင်းတွေ့ရသည်။ ထို့ကြောင့် အမျိုးသား/အမျိုးသမီး ဟူ၍ သူ့နေရာနှင့်သူ အသုံးဝင် ထိန်းချုပ်တတ်ကြကြောင်းတွေ့ရပါသည်။

ပင့်ကူအိမ်သုံးသပ်ခြင်းပြပုံ

ကျေးရွာအုပ်စုအမည်- လှိုင်လင်လေး ကျေးရွာအမည်- ဝမ်ကုန်း ရက်စွဲ - ၁၂.၁၀.၂၀၁၇

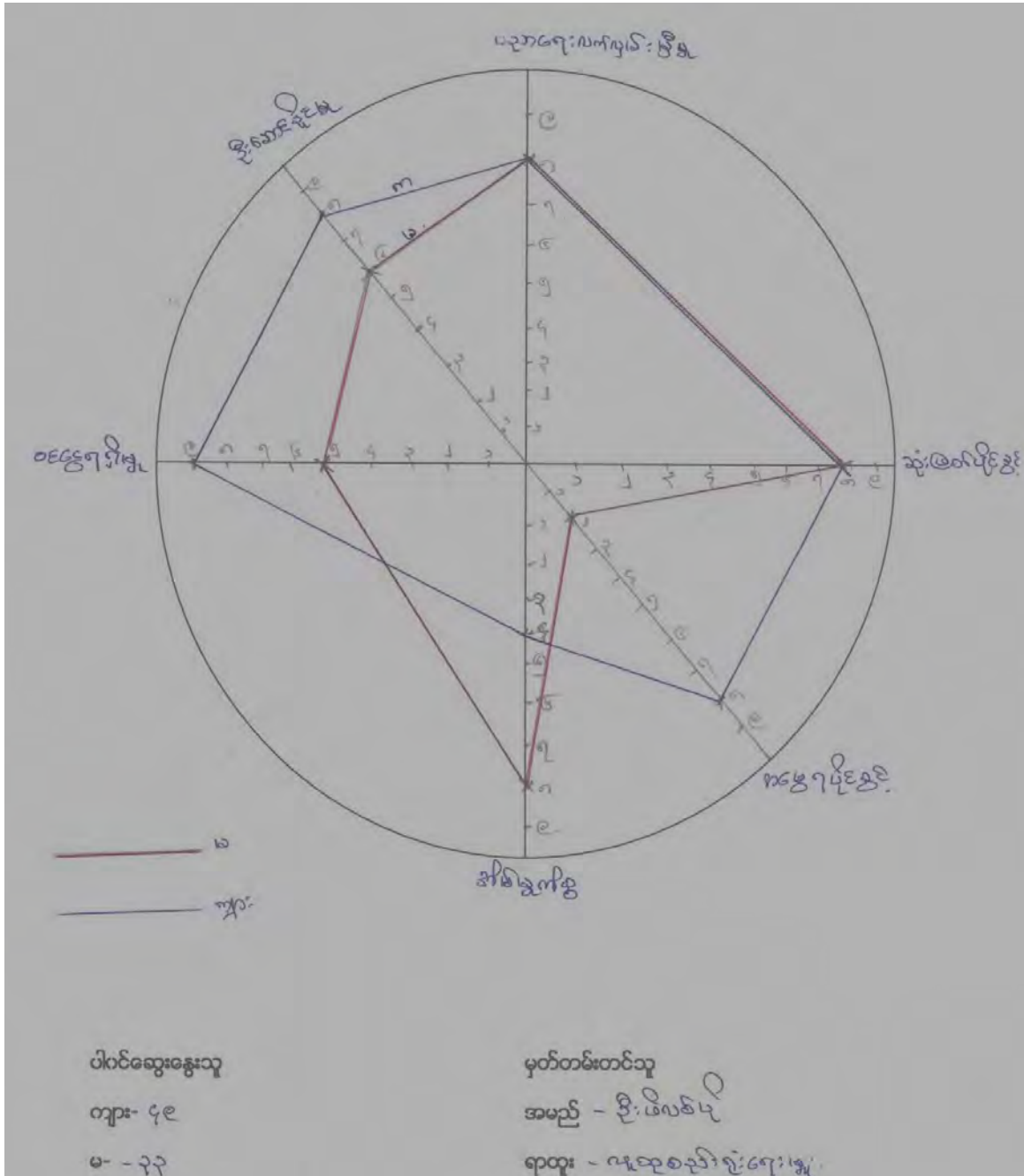

ပင့်ကူအိမ် သုံးသပ်ချက်

ဝမ်ကုန်းကျေးရွာတွင် အမျိုးသားနှင့် အမျိုးသမီးပင့်ကူအိမ်သုံးသပ်ချက်အရ ဝင်ငွေရရှိရေးတွင် အမျိုးသမီးထက် အမျိုးသားပို၍ ဦးဆောင်နိုင်သည်။ ရိုးရာထလေ့အရ အမျိုးသားများက အမျိုးသမီးထက်ပို၍ အမွေရပိုင်ခွင့်လည်း ရှိသည်။ စီးပွားရေးလုပ်ငန်းတွင် အမျိုးသားပို၍ဦးဆောင်နိုင်သည်ဟု ထင်ရသော်လည်း အိမ်ရှိအမျိုးသားများ၏ အကြံဉာဏ် ပေးမှုကြောင့်လည်း ပို၍ အောင်မြင်ခြင်းဖြစ်ပါသည်။

အမျိုးသမီးများဝင်ငွေနည်းရခြင်းမှာ မိသားစုစားဝတ်နေရေး၊ ပညာရေးစသော အိမ်မှုကိစ္စအဝဝတို့လုပ်ရသဖြင့် အိမ်တွင်းအလုပ်မှ ရုန်းမထွက်နိုင်သောကြောင့်လည်း ပါဝင်သည်။ လုပ်ရခြင်းတူတူဖြစ်သော်လည်း အများအားဖြင့် လုပ်ငန်းရှင်များသည် အမျိုးသား ကိုသာ ဦးစားပေးငှားရမ်းတတ်သောကြောင့် အမျိုးသားကဝင်ငွေပိုရရှိနိုင်သည်။ အမွေရ ပိုင်ခွင့်ရှိသော အမျိုးသားများသည် လုပ်ပိုင်ခွင့်လည်းပိုရရှိပါသည်။ ဖြစ်ပေါ်လာသော မိသားစုစားဝတ်နေရေးကိစ္စ၊ မျိုးနွယ်စုကိစ္စရပ်တို့သည် အမျိုးသမီးများက အဆင့် ၄ သာ ဆုံးဖြတ်ခွင့်ရရှိပြီး အမျိုးသားက အဆင့် ၆ ထိ ဆုံးဖြတ်ခွင့်ရပါသည်။

ပညာသင်ယူမှုနှင့် ပတ်သက်၍ အမျိုးသမီးများက အမျိုးသားများထက်ပို၍ ပညာသင်ယူလိုစိတ်ထက်သန်မှုရှိသည်။ မိဘများက တန်းတူသင်ယူခွင့်ပေးသော်လည်း အမျိုးသားများက လက်ရှိဘေးပတ်ဝန်းကျင်ကိုသာ အားကျခြင်း၊ အချိန်တန် အသက်မွေးရန် အတွက် မိဘများထံမှ လယ်ယာမြေရရှိမှုမျှော်ကိုးခြင်း၊ လက်တလော လိုအပ်မှုဖြည့်စွက် လိုစိတ်ဖြင့် အပြင်ငွေထွက်ရှာခြင်းကြောင့် ပညာရေးစိတ်ဝင်စားမှုနည်းပါးခြင်းဖြစ်ပါသည်။ အမျိုးသမီးများသည် အမွေမရရှိသော်လည်း ပညာရေးဖြင့် အသက်မွေးမှုရရှိတတ်ကြသည်။ ယခုအခါ မိဘတိုင်းသည် သားသမီးများ ပညာဆုံးစခန်းတိုင်သင်ကြားနိုင်ရန် နေ့စဉ် သွန်သင် ဆုံးမမြဲပင်ဖြစ်သည်။ အကြောင်းရင်းမှာ ဥစ္စာအမွေမခွဲဝေပေးနိုင်သောကြောင့် ဖြစ်သည်။ မိဘများပညာသာအမွေပေးနိုင်သဖြင့် ပညာကိုသာ ဆုံးခန်းတိုင်သင်ယူနိုင်မှ လူမျိုးမြင့်နိုင်ကြောင်း သိမြင်လာပြီးဖြစ်ပါသည်။

အဖွဲ့အစည်းရှိတ်ဆက်မှု ပြပုံ(ကျေးရွာအတွင်း/အပြင်)

ကျေးရွာအုပ်စုအမည်- လွိုင်လင်လေး ကျေးရွာအမည်- ဝမ်ကုန်း ရက်စွဲ - ၁၂.၁၀.၂၀၁၇

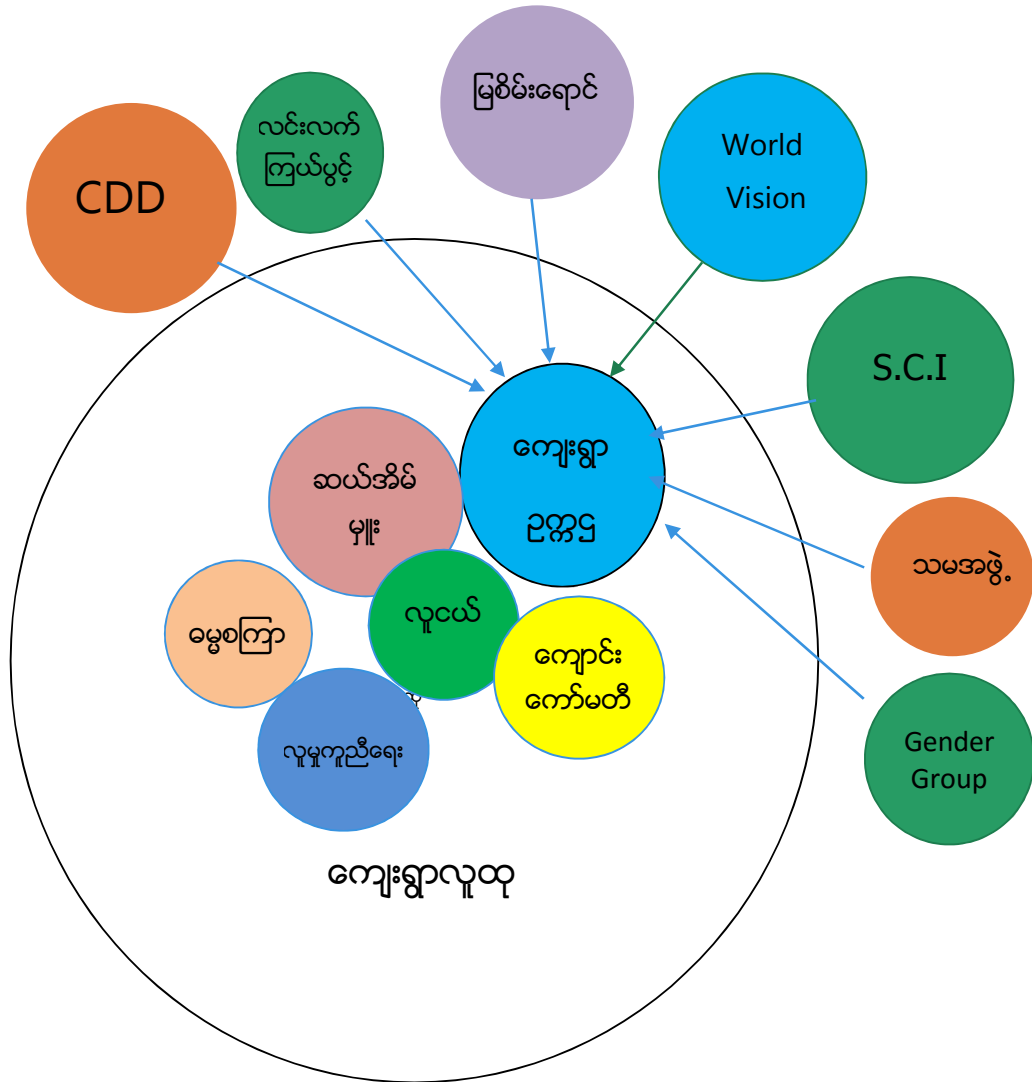

ပါဝင်ဆွေးနွေးသူ -

ကျား - ၄၉ ဦး

မ - ၃၃ ဦး

မှတ်တမ်းတင်သူ -

အမည် - ဦးဖိလိပို

ရာထူး - လူထုစည်းရုံးရေးမှူး

ကျေးရွာချိတ်ဆက်မှု သုံးသပ်ချက်

ဝမ်ကုန်းကျေးရွာတွင် အုပ်ချုပ်ရေးမှူးနှင့် ရပ်မိရပ်ဖများ၊ ရွာအတွင်းရှိ အဖွဲ့အစည်းနှင့် ပြင်ပအဖွဲ့အစည်းတို့သည် ဖွံ့ဖြိုးရေးလုပ်ငန်းကို အဓိကဦးဆောင်ကြပါသည်။ ကျေးရွာအတိုင်းရှိ အဖွဲ့အစည်းများသည် ဆိုင်းမဖွဲ့လူငယ်အဖွဲ့နှင့် ဓမ္မစကြာအဖွဲ့ဖြစ်သည်။ ၎င်းအဖွဲ့သည် နာရေးသာရေးကိစ္စတို့ကို အထူးပါဝင်လုပ်ရှားပေးသော အဖွဲ့ဖြစ်သည်။ ကျန်းမာရေး ကော်မတီအဖွဲ့သည် ကျန်းမာရေးအသိပညာဟောပြောပွဲအတွက် ဦးဆောင်မှု များပေးသည့်အပြင် လူနာများလွဲပြောင်းရာတွင်လည်း ကူညီလွဲပြောင်းပေးပါသည်။

အခြားပြင်ပအဖွဲ့အစည်းများဖြစ်ကြသော မြစ်မီးရောင်သည် ရပ်ရွာဖွံ့ဖြိုးရေး အတွက် ငွေများထုတ်ချေးပေးခြင်း၊ Save the children အဖွဲ့သည် ငါးနှစ်အောက် ကလေးနှင့် ကိုယ်ဝန်ဆောင်မိခင်များ၏ ကျန်းမာရေးအတွက်လုပ်ဆောင်ခြင်း၊ World Vision အဖွဲ့သည် စိုက်ပျိုးရေးလုပ်ငန်းအတွက် စိုက်ပျိုးရေးသုံးကိရိယာ၊ မျိုးစေ့ထုတ်ပေးခြင်းနှင့် ကျန်းမာရေးတွင် ၅နှစ်အောက်ကလေးများ ကျန်းမာရေး၊ အာဟာရပြည့်ဝရေး၊ ကလေးသူငယ် အခွင့်အရေးလေးမျိုးထက် ဟောပြောအသိပညာပေးခြင်း လုပ်ဆောင်သည်။ ကျန်းမာရေးနှင့် ပတ်သက်၍ အမျိုးသား/အမျိုးသမီးမခွဲခြားဘဲ အဓိကလုပ်ဆောင်ပေးသည်။ လင်းလက်ကြယ် အဖွဲ့နှင့် ဂျန်ဒါဂရုအဖွဲ့အစည်းသည် ကျေးရွာအတွက် ကျန်းမာရေးဆိုင်ရာနှင့် အကြမ်းဖက် ဆိုင်ရာ အသိပညာဟောပြောပေးသည်။ အခြားအဖွဲ့အစည်းများသည် ဝမ်ကုန်းကျေးရွာသို့ ထပ်မံဝင်လာရန်လည်း ဖိတ်ခေါ်ပါသည်။ ကျေးရွာသူ/သားများသည် ကျန်းမာရေးဆိုင်ရာ အသိပညာဟောပြောပေးမှုကြောင့် ကျန်းမာရေးအသိပညာသိရှိလာသဖြင့် ကလေးသူငယ် ပြုစုတတ်လာခြင်း၊ ရောဂါကာကွယ်နည်းများသိရှိခြင်းကြောင့် ကျန်းမာရေးနှင့် ပတ်သက်၍ ငွေအထွက်နည်းပါးလာပါသည်။ ဝင်ငွေတိုးမည့်နည်းပညာရရှိရန်လည်း အလိုရှိကြပါသည်။

ကျေးရွာစီ/ထောက်ကော်မတီဖွဲ့စည်းပုံဇယား

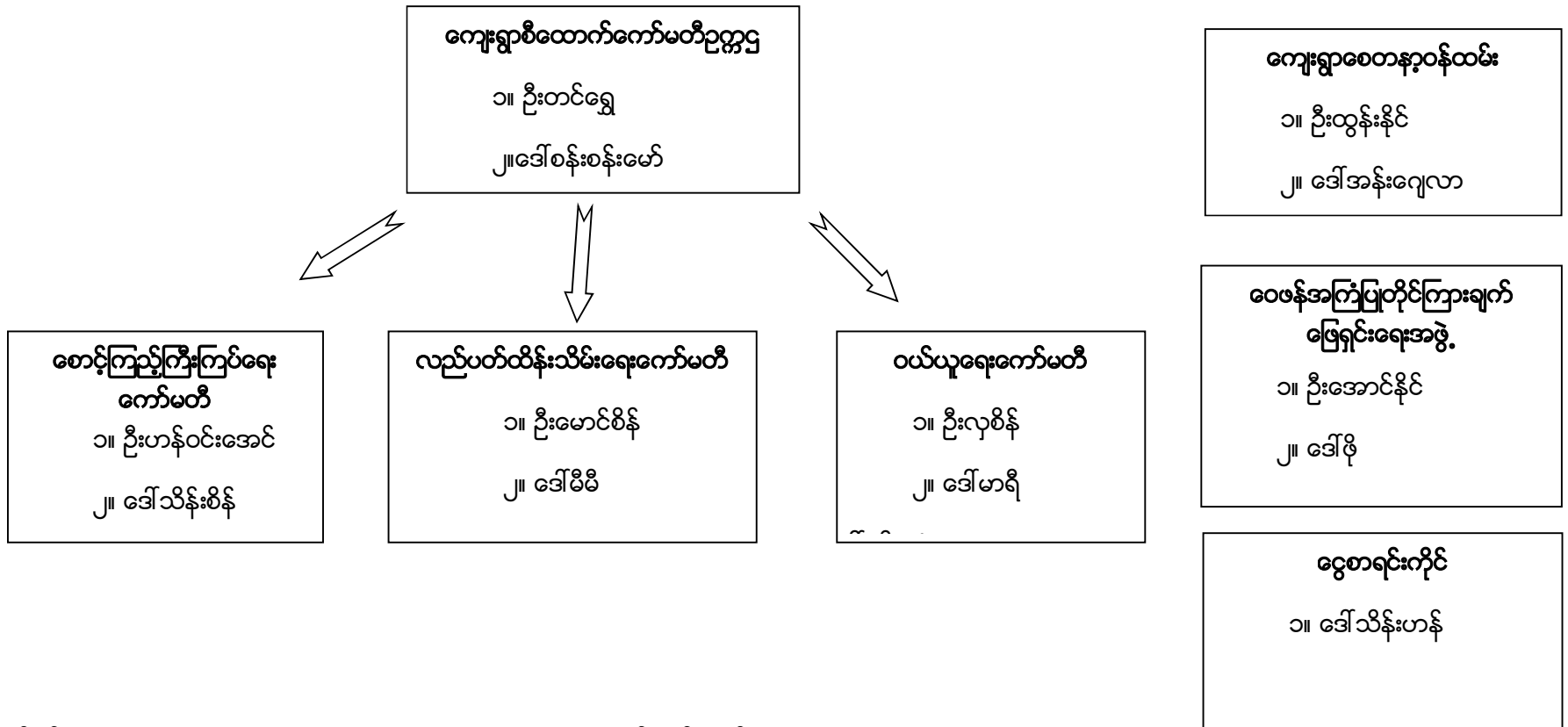

ပါဝင်ဆွေးနွေးသူ -

- ကျား - ၄၉ ဦး
- မ - ၃၃ ဦး

မှတ်တမ်းတင်သူ -

- အမည် - ဦးဖိလိပို
- ရာထူး - လူထုစည်းရုံးရေးမှူး

ကျေးရွာအုပ်စုစီတောက်ကော်မတီဖွဲ့စည်းပုံဇယား

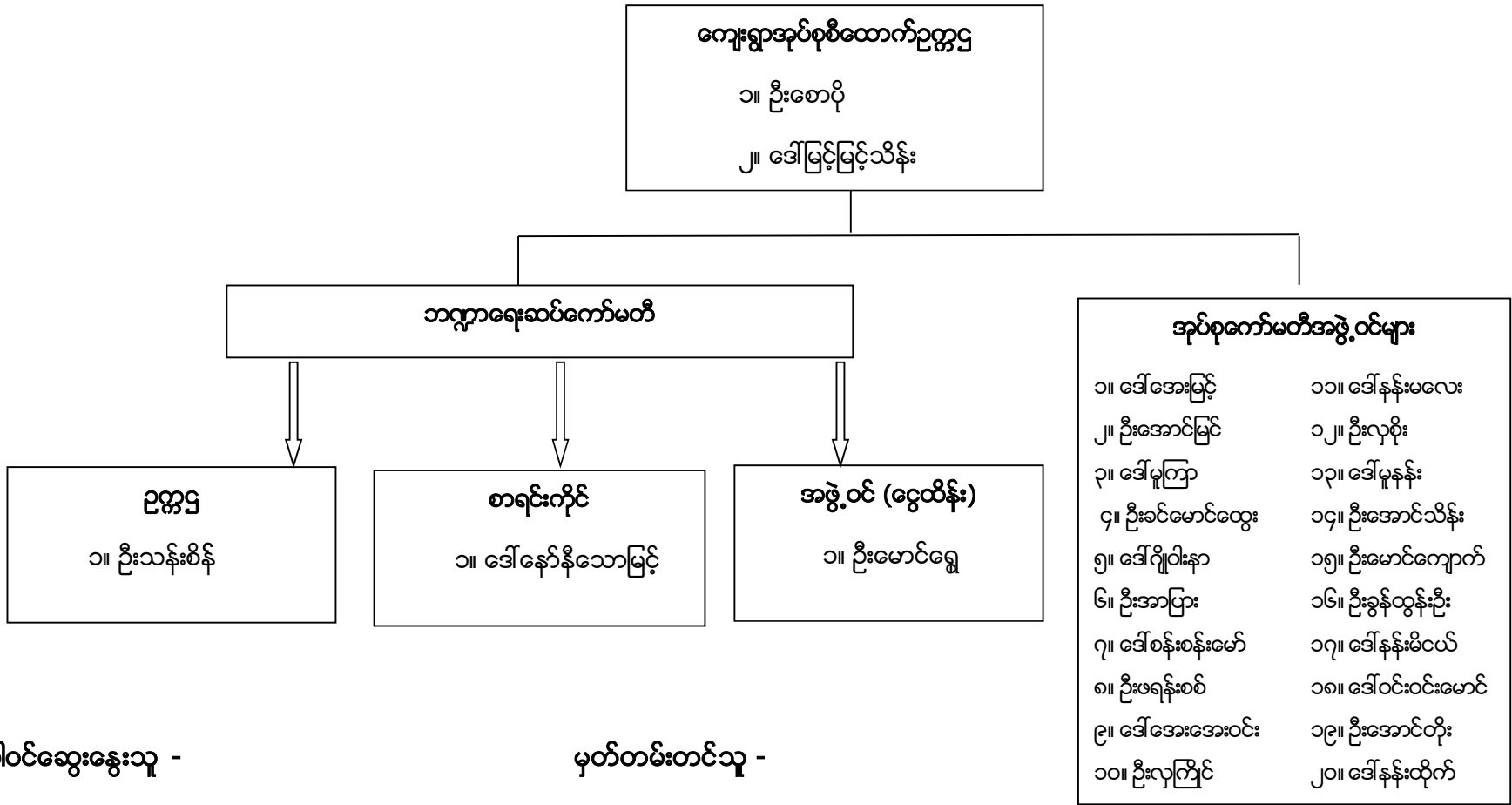

ပါဝင်ဆွေးနွေးသူ -
 ကျား - ၃၃ ဦး
 မ - ၉ ဦး

မှတ်တမ်းတင်သူ -
 အမည် - ဦးခွန်ချစ်လှိုင်
 ရာထူး - လူထုစည်းရုံးရေးမှူး

ပုံစံ - စ - ၁ ကျေးရွာအခြေခံအချက်အလက်များ (Form PC 1)

လမ်းညွှန်ချက်။ ကျေးရွာတစ်ရွာသို့ ပထမဆုံးမိတ်ဆက်ခရီး သွားရောက်သောအခါ လူထုစည်းရုံးရေးမှူးသည် ကျေးရွာ ခေါင်းဆောင်များအား ကျေးရွာအချက်အလက်များကို မေတ္တာရပ်ခံ၍ တောင်းခံရသည်။ ဤအချက်အလက်များကို စီမံကိန်း မိတ်ဆက်အစည်းဝေးမတိုင်မီတောင်းခံရမည်။ စီမံကိန်းမိတ်ဆက်အစည်းဝေးတွင် လူထုစည်းရုံးရေးမှူးသည် ဤအချက်အလက် များအား စစ်ဆေးပြီး မှန်ကန်အောင်ပြုလုပ်ရမည်။ ပြီးနောက်တွင် လူထုစည်းရုံးရေးမှူးမှ သတင်းအချက်အလက်ထံသို့ Tablets မှ တဆင့် ဖြည့်သွင်းရမည်။

ကျေးရွာခေါင်းဆောင် အမည် ဦးမောင်ကျွန်း	ကျေးရွာခေါင်းဆောင်၏ ဖုန်းနံပါတ် ၀၇၇၆၃၈၇၇၅	လူထုစည်းရုံးရေးမှူး၏ အမည် ဦးဖေလင်း
ပြည်နယ်/တိုင်းဒေသကြီး/ဧရာဝတီ	မြို့နယ်/ဦးစီးဌာန ကျေးရွာအုပ်စု	ကျေးရွာ ဝမ်းကျွန်း

က။ လူဦးရေ

လူမျိုးစု	အိမ်ထောင်စုအရေအတွက်	ကိုးကွယ်သည့်ဘာသာ	အိမ်ထောင်စုအရေအတွက်
လူမျိုးစု (၁) ကယန်း	၁၀၁ အိမ်	ဘာသာ (၁) မုဒုံ	၁၀၁
လူမျိုးစု (၂) -----		ဘာသာ (၂) -----	
လူမျိုးစု (၃) -----		ဘာသာ (၃) -----	
လူမျိုးစုရော -----		ဘာသာရော -----	
အခြား			
	အရေအတွက်		
မသန်စွမ်းသူများ	ကျား-၃ မ-၂		
သက်ကြီးရွယ်အိုများ (၆၅ နှစ် နှင့် အထက်)	ကျား-၇ မ-၁၁		
စစ်ဘေးရှောင်	-	-	-

	အမျိုးသား (အရေအတွက်)	အမျိုးသမီး (အရေအတွက်)
လူဦးရေ	၂၃၇	၂၄၁
လူမျိုးစု (၁) ကယန်း		
လူမျိုးစု (၂) -----		
လူမျိုးစု (၃) -----		
အခြား	-	-
အိမ်ထောင်ဦးစီး	၉၃	၈၇

(ခ) အခြေခံအဆောက်အအုံ အသုံးအဆောင်များ

စာသင်ကျောင်း	အမှတ် ခြံမပါ	ကျန်းမာရေး	အမှတ် ခြံမပါ	ဘာသာရေး အဆောက် အအုံများ	အမှတ် ခြံမပါ
အထက်တန်းကျောင်း	<input type="checkbox"/>	ဆေးရုံ	<input type="checkbox"/>	စေတီ	<input checked="" type="checkbox"/>
အလယ်တန်းကျောင်း	<input type="checkbox"/>	ကျန်းမာရေးဌာန	<input type="checkbox"/>	ဘုန်းကြီးကျောင်း	<input checked="" type="checkbox"/>
မူလတန်းကျောင်း	<input checked="" type="checkbox"/>	ကျန်းမာရေးဌာနခွဲ	<input type="checkbox"/>	ဟိန္ဒူဘုရားကျောင်း	<input type="checkbox"/>
မူကြိုကျောင်း	<input checked="" type="checkbox"/>	ဆေးပေးခန်း	<input type="checkbox"/>	ခရစ်ယာန်ကျောင်း	<input type="checkbox"/>
အခြား	<input type="checkbox"/>	အခြား	<input type="checkbox"/>	ဇလီ	<input type="checkbox"/>
				အခြား	<input type="checkbox"/>
မှတ်ချက်		မှတ်ချက်		မှတ်ချက်	

(ဂ) ကျွမ်းကျင်သူများမှတ်တမ်း (ကျေးရွာတွင်နေထိုင်သော သို့မဟုတ် တခြားရွာမှလာရောက်သော ကျွမ်းကျင်သူများ)

(၁) စာသင်ကျောင်း			(၂) ကျန်းမာရေး			(၃) လက်မှုပညာရှင်		
	ရွာတွင်နေ ထိုင်သူ	အခြားရွာမှ လာသူ		ရွာတွင်နေ ထိုင်သူ	အခြား ရွာမှ လာသူ		ရွာတွင် နေထိုင်သူ	အခြားရွာ မှလာသူ
မူလတန်းပြဆရာ/မ	<input type="checkbox"/>	<input type="checkbox"/>	ဆရာဝန်	<input type="checkbox"/>	<input type="checkbox"/>	လက်သမား	<input type="checkbox"/>	<input type="checkbox"/>
အထက်တန်းပြဆရာ/မ	<input type="checkbox"/>	<input type="checkbox"/>	လက်ထောက် ကျန်းမာရေးမှူး	<input type="checkbox"/>	<input type="checkbox"/>	ပန်းရုံ	<input type="checkbox"/>	<input type="checkbox"/>
အလယ်တန်းပြဆရာ/မ	<input type="checkbox"/>	<input type="checkbox"/>	အမျိုးသမီးကျန်းမာရေး ဆရာမ	<input type="checkbox"/>	<input type="checkbox"/>	လျှပ်စစ်ကျွမ်းကျင် မီးသမား	<input type="checkbox"/>	<input type="checkbox"/>
မူကြိုဆရာ/မ	<input type="checkbox"/>	<input type="checkbox"/>	သားဖွားဆရာမ	<input type="checkbox"/>	<input type="checkbox"/>	ရေပိုက်သွယ်သူ	<input type="checkbox"/>	<input type="checkbox"/>
အခြား	<input type="checkbox"/>	<input type="checkbox"/>	ပြည်သူ့ကျန်းမာရေးလုပ်သား	<input type="checkbox"/>	<input type="checkbox"/>	စက်ပြင်ဆရာ	<input type="checkbox"/>	<input type="checkbox"/>
မှတ်ချက်			မှတ်ချက်			မှတ်ချက်		

(ဃ) ကျေးရွာသို့ ရောက်ရှိနိုင်သည့် လမ်းအခြေအနေ / ကျေးရွာတစ်ရွာသည် ၎င်း၏ ကျေးရွာအုပ်စုနှင့် ဆက်သွယ်ထားသော လမ်းအခြေအနေ (အောက်ပါတို့ကိုဝိုင်းပါ)

ကျောက်ကြမ်းလမ်း ကတ္တရာလမ်း ကွန်ကရစ်လမ်း မော်တော်ဆိုင်ကယ်လမ်း
 (ကျောက်ခင်းလမ်း) မြေသားလမ်း လူသွားလမ်း အခြား _____

(င) ကျေးရွာဖွံ့ဖြိုးမှုစီမံချက်

- (၁) လူထုဗဟိုပြုစီမံကိန်းမစတင်မီ ဤကျေးရွာတွင်ကျေးရွာဖွံ့ဖြိုးမှု စီမံချက်ရှိခဲ့ပါသလား? ဝိုင်းပါ
ရှိပါသည်/မရှိပါ/မသိပါ
- (၂) ရှိခဲ့ပါလျှင် ဤစီမံချက်ကို မည်သည့် ခုနှစ်တွင်ပြင်ဆင်ခဲ့ပါသနည်း? နှစ်-----/မသိပါ
- (၃) ဤစီမံချက်ကို ဖြန့်နယ်မှုအတည်ပြုခဲ့ပါသလား? ပြုခဲ့ပါသည်/မပြုခဲ့ပါ /မသိပါ

(စ) ဝန်ထမ်းကွာခံပေး

(၁) ဤကျေးရွာ၏ဝဟိုမှ ၎င်းကျေးရွာအုပ်စု၏ဝဟိုအထိ ခရီးမိုင်မည်မျှကွာဝေးသနည်း? မိုင် ၁.၅၆၆/ဝေပီပီ

(၂) ဤကျေးရွာမှ ၎င်းကျေးရွာအုပ်စုဝဟိုအထိ သွားလာရာတွင်ကြာမြင့်သည့်အချိန်။

ခြောက်သွေ့ရာသီတွင်ကြာချိန် ၀၀:၀၅ မိုင်/မော်တော်ဆိုင်ကယ်/မြေလျင်/လား/မော်တော်ဆိုင်/အခြား

မိုးရာသီတွင်ကြာချိန် ၀၀:၀၅ မိုင်/မော်တော်ဆိုင်ကယ်/မြေလျင်/လား/မော်တော်ဆိုင်/အခြား

(ဆ) ပတ်ဝန်းကျင်ဆိုင်ရာ သဘာဝဘေးအန္တရာယ်

ဤကျေးရွာတွင် ရေကြီးခြင်းကဲ့သို့ သဘာဝဘေးအန္တရာယ်ကျရောက်ဖူးခြင်း ရှိပါသလား။

မရှိပါ ရှိပါသည် ရှိလျှင်ဖော်ပြပါ -----

(ဇ) ကျေးရွာတွင် ဖွဲ့စည်းထားသော အဖွဲ့အစည်းများ

လူထုဝဟိုပြုစီမံကိန်းမတိုင်မီ ဤကျေးရွာတွင် ကျေးရွာဖွံ့ဖြိုးရေးအတွက် အစိုးရ (သို့) ရွာသားများကိုယ်တိုင်(သို့) စီမံကိန်းတစ်ခုခုမှ ဖွဲ့စည်းထားသည့် အဖွဲ့အစည်းများရှိပါသလား။



(၁) မန္တလေး မြေစိုက်ရေးနှင့် မဟာ ၂၀၀၆

(၂) -----

(ဈ) အထွေထွေအုပ်ချုပ်ရေး ဦးစီးဌာန (GAD) မှ မှတ်တမ်းတင်ထားခြင်း

ဤကျေးရွာသည် အထွေထွေအုပ်ချုပ်ရေး ဦးစီးဌာန (GAD) မှ မှတ်တမ်းတင်ထားမှု ရှိပါသလား။

မရှိပါ ရှိပါသည်

ကျေးရွာခေါင်းဆောင်	အမည် ဦးမောင်ကျော်
	လက်မှတ်  နေ့စွဲ ၉.၁၀.၂၀၁၇
လူထုစည်းရုံးရေးမှူး	အမည် ဦးစိန်မာ
	လက်မှတ်  နေ့စွဲ ၉.၁၀.၂၀၁၇

ပုံစံ - ၈ - ၂ - စီမံကိန်းစက်ဝန်းအချိန်ဇယား (PC 2)

လမ်းညွှန်ချက်။ သက်ဆိုင်ရာလူထုစည်းရုံးရေးမှူး/လက်ထောက်နည်းပညာမှူးများမှ စီမံကိန်းစက်ဝန်းအဆင့်တစ်ခုစီပြီးစီးတိုင်း ကျေးရွာနှင့် ကျေးရွာအုပ်စုအတွက် ဤပုံစံကို ဖြည့်သွင်းရမည်။

စည်းရုံးရေးမှူး/ဝန်ထမ်း အမည် ဦးဖိုးကျော်

နေ့စွဲ ၁၂-၁၀-၂၀၁၇ စက်ဝန်းအားအမှတ်ခြစ်ပါ စက်ဝန်း(၁) စက်ဝန်း(၂) စက်ဝန်း(၃)
 စက်ဝန်း (၄)

ပြည်နယ်/ခရိုင် မကွေး မြို့နယ် ရွှေတောင် ကျေးရွာအုပ်စု ရွှေလှေပေး ကျေးရွာ ဝါဒကုန်း

စီမံကိန်းဆောင်ရွက်မှုအဆင့်များ	နေ့စွဲ		အစည်းအဝေးတွင်တက်ရောက်သူအရေအတွက်			
	စတင်သည့်နေ့	ပြီးဆုံးသည့်နေ့	အမျိုးသားအရေအတွက်	အမျိုးသမီးအရေအတွက်	အိမ်ထောင်စုအရေအတွက်	လူမျိုးစုတက်ရောက်သူအရေအတွက် နှင့် လူမျိုးစုအမည်
၁။ ကျေးရွာစီမံကိန်း မိတ်ဆက်အစည်းအဝေး	၁၂-၁၀-၁၇	၂၀-၁၀-၁၇	၄၉	၃၃	၈၂	မမျိုး - ၁၂
၂။ ကျေးရွာဖွံ့ဖြိုးရေး စီမံချက်ရေးဆွဲခြင်း အစည်းအဝေး	၁၂-၁၀-၁၇	၂၀-၁၀-၁၇	၄၉	၃၃	၈၂	မမျိုး - ၈၂
၃။ ကျေးရွာအုပ်စု လုပ်ငန်းဆုံးဖြတ်ချက်ချသည့် အစည်းအဝေး	၁၃-၁၀-၁၇	၁၃-၁၀-၁၇	၃၁	၉	၄၀	မမျိုး - ၂၄ ၅၈၆ - ၃ လူမျိုး - ၆ ၂၃၅၆ - ၂ မိမိ - ၅ ၂၃၅၆ - ၂
၄။ မြို့နယ်အဆင့် စီမံကိန်းရေးဆွဲရေး နှင့် အကောင်အထည်ဖော်ရေးကော်မတီ၏ စီမံကိန်း သုံးသပ်မှု အစည်းအဝေး	၆-၁၂-၁၇	၆-၁၂-၁၇	မလို	မလို	မလို	မလို
၅။ မြို့နယ် စီမံကိန်းရေးဆွဲရေး နှင့် အကောင်အထည်ဖော်ရေး ကော်မတီ၏ဆုံးဖြတ်မှုကို ရွာသို့ အသိပေးအကြောင်းကြားသည့် အစည်းအဝေး	၂၇-၁-၁၈	၂၇-၁-၁၈	၃၃	၃၃	၆၄	မမျိုး - ၆၄
၆။ စီမံကိန်းလုပ်ငန်းခွဲစီမံချက်ရေးဆွဲခြင်း အစည်းအဝေး						
၆.၁။ စီမံကိန်းလုပ်ငန်း အကောင်အထည်ဖော်ရေးအစီအစဉ် ရေးဆွဲခြင်း	၂၇-၁-၁၈	၂၇-၁-၁၈	၈	၈	၁၆	မမျိုး - ၁၆

၆.၂။ ဝယ်ယူရေးအစီအစဉ် ရေးဆွဲခြင်း	၂၇-၁-၁၈	၂၇-၁-၁၈	၈	၈	၁၆	ကယော် ၁၆
၆.၃။ ဘဏ္ဍာရေးကုန်ကျမှု လျာထားအစီအစဉ် ရေးဆွဲခြင်း	၂၇-၁-၁၈	၂၇-၁-၁၈	၈	၈	၁၆	ကယော် ၁၆
၆.၄။ ပြင်/ထိန်းအစီအစဉ် ရေးဆွဲခြင်း	၂၇-၁-၁၈	၂၇-၁-၁၈	၈	၈	၁၆	ကယော် ၁၆
၇။ စီမံကိန်းလုပ်ငန်းခွဲ တိုးတက်မှု စောင့်ကြည့် အစည်းအဝေး						
၇.၁။ အစည်းအဝေး ပထမအကြိမ်						
၇.၂။ အစည်းအဝေး ဒုတိယအကြိမ်						
၇.၃။ အစည်းအဝေး တတိယအကြိမ်						
၈။ စီမံကိန်းလုပ်ငန်းခွဲ အပြီးသတ်စစ်ဆေးခြင်း အစည်းအဝေး						
၉။ လူထုစစ်ဆေးပွဲအစည်းအဝေး						

ပုံစံ - ၈ - ၃ ကျေးရွာဖွံ့ဖြိုးရေး ဦးစားပေးအစီအစဉ် (Form PC 3)

လမ်းညွှန်ချက်၊ အဆင့်(၃) ကျေးရွာမျှော်မှန်းချက်အစည်းအဝေး ပြီးဆုံးသောအခါ ကျေးရွာစီမံကိန်း အထောက်အကူပြု ကော်မတီသည် လူထုစည်းရုံးရေးမှူးအကူအညီဖြင့် ဤပုံစံကိုပြည့်စုံအောင် ဖြည့်သွင်းရမည်။

လူထုစည်းရုံးရေးမှူး/ဝန်ထမ်း အမည် ဦး ဖိလစ် ဗို

နေ့စွဲ ၅- ၁၀ ၂၀၁၇ စက်ဝန်းအား အမှတ်ခြစ်ပါ (✓) □ စက်ဝန်း(၁)
 စက်ဝန်း(၂) □ စက်ဝန်း(၃) □ စက်ဝန်း(၄)

ပြည်နယ်/တိုင်း ကယား မြို့နယ် လှိုင်ကော် ကျေးရွာအုပ်စု လှိုင်လှေ ကျေးရွာ ဝမ်းကျင်

က။ အခက်အခဲအတားအဆီးများအားဆွေးနွေးခြင်း - ယခုလက်ရှိအခြေအနေတွင် ဤကျေးရွာဖွံ့ဖြိုးတိုးတက်ရေးအတွက် အဓိက အခက်အခဲအတားအဆီးများသည် မည်သည်များဖြစ်ပါသနည်း။ (အမျိုးသား/သမီး အနည်းဆုံးအခက်အခဲ ၅ ခုစီဖော်ပြပါ)

အမျိုးသား အဖွဲ့မှ တင်ပြသောအခက်အခဲအတားအဆီးများ		အမျိုးသမီး အဖွဲ့မှတင်ပြသောအခက်အခဲအတားအဆီးများ	
၁	အစဉ်း အဝေး ဝယ်ယူရန် နေရာ ခက်ခဲ	၁	အောက်ဆုံး ရေလုံလောက်မှု မရှိ
၂	မိုးရာခါ တွင် ညွှာ လာ ရန် ခက်ခဲ	၂	မိုးရာခါ ညွှာ လာ ရန် ခက်ခဲ
၃	ရေထွက်ပေါက်ဝေးလို့ ရေ ရရှိ မြို့ ခက်ခဲ	၃	အလယ်ခါကို ခုခံ နေရမိခြင်း မရှိ
၄	အလယ်တန်း ကျောင်း သား များ အခြား ကျောင်း မှ နှုတ် နှုတ် တက် ရောက် ခြင်း	၄	စဉ်း ဝေး ဝယ်ယူရန် နေရာ ခက်ခဲ
၅	ခိုက်ပျိုး ရေး နည်း ပညာ အား နည်း သဖြင့် အိမ်များ မှုတ် ချ	၅	ကလေး များ အစား အစာ အား များ မှုတ် နှုတ် တက် ရောက် ခြင်း
၆	ကျွန်းစား ရေး နည်း မရှိ သဖြင့် အစား အစာ များ မြို့ ခက်ခဲ	၆	ကျွန်းစား ရေး နည်း မရှိ သဖြင့် အစား အစာ များ မြို့ ခက်ခဲ
၇	ရွေး ခြင်း ရေး နည်း ပညာ မရှိ	၇	ကျွန်းစား ရေး နည်း မရှိ သဖြင့် အစား အစာ များ မြို့ ခက်ခဲ
၈		၈	
၉		၉	
၁၀		၁၀	

ခ။ မျှော်မှန်းခြင်း - နောင်လာမည့် (၅) နှစ် အတွင်း ကျေးရွာဖွံ့ဖြိုးရေး မျှော်မှန်းလျာထားချက်များအား တင်ပြပါ။

အမျိုးသားအဖွဲ့မှ တင်ပြသောမျှော်မှန်းချက်များ		အမျိုးသမီးအဖွဲ့မှ တင်ပြသောမျှော်မှန်းချက်များ	
၁	ခင်း ခေအောင် ဆောက်လုပ်ရန်	၁	အောက်ဆုံး ရေလုံလောက်မှု ရရှိရန်
၂	ရွာတွင်း ကျောက်စ ရွာ လမ်း ဝယ်ယူရန်	၂	လမ်း ပန်း ဆက် ညွှာ ရေး ကောင်း လာ ရန်
၃	အောက်ဆုံး ရေလုံလောက်မှု ရရှိရန်	၃	စင်စေ များ တိုး လာ ရေး ရန်
၄	စားစရာ အား တိုး ချ ရန်	၄	ခင်း ခေအောင် ဆောက်လုပ်ရန်
၅	ခိုက်ပျိုး ရေး နည်း ပညာ ရရှိ ရန်	၅	စားစရာ အား တိုး ချ ရန်
၆	ဆေး ခင်း ဆောက်လုပ်ရန်	၆	ဆေးပေး ခင်း ဆောက်လုပ်ရန်
၇	ရွေး ခြင်း ရေး နည်း ပညာ ရရှိ ရန်	၇	ကျွန်းစား ရေး နည်း မရှိ သဖြင့် အစား အစာ များ မြို့ ခက်ခဲ
		၈	
		၉	
		၁၀	

ဂ။ လူထုစီမံကိန်း၏ လာမည့် (၄) နှစ်အတွက် အကျုံးဝင်သော ဦးစားပေး ဖွံ့ဖြိုးတိုးတက်မှု လုပ်ငန်း အစီအစဉ်များအားဖော်ပြပါ။

အဆင့်	ကျေးရွာအတွက် ဦးစားပေး ဖွံ့ဖြိုးတိုးတက်မှု လုပ်ငန်းစဉ်များ	အဆိုပြုသူ (အမျိုးသားများ/ အမျိုးသမီးများ/အမျိုးသား+ အမျိုးသမီး)	ခန့်မှန်းကုန်ကျ စရိတ်	အကျိုးခံစားခွင့်ရှိသူ ခန့်မှန်းခြေ အရေအတွက်
၁	အခန့်-အထေး-ခင်း-မဆောင်	m + ၁၁	၁၈၂	၄၇၈
၂	၅၅၅၅-ကျောက်ချောလမ်း	m + ၁၁		
၃	၇၅၅၅-မူရုံ	m		
၄				
၅				
၆				
၇				
၈				

ဃ။ လူထုစီမံကိန်း၏ လာမည့် (၄) နှစ်အတွက် အကျိုးမဝင်သော ဦးစားပေး ဖွံ့ဖြိုးတိုးတက်မှု လုပ်ငန်း အစီအစဉ်များအားဖော်ပြပါ။

အဆင့်	ကျေးရွာအတွက် ဦးစားပေး ဖွံ့ဖြိုး တိုးတက်မှု လုပ်ငန်းစဉ်များ	အဆိုပြုသူ (အမျိုးသားများ/ အမျိုးသမီးများ/အမျိုးသား+ အမျိုးသမီး)	အခန်းကဏ္ဍ
၁	စိုက်ပျိုးရေး-ပျဉ်းပျဉ်း	m , ၁၁	
၂	မွေးမြူရေး-ပျဉ်းပျဉ်း	m	
၃			
၄			
၅			

ခေါင်းဆောင်၊ ကျေးရွာစီမံကိန်းအထောက်အကူပြုကော်မတီမှ အတည်ပြုသည်။

အမည် ဦးမောင်စွာ လက်မှတ် စွာ နေ့စွဲ ၁၂-၁၀-၂၀၁၇

ဒုတိယနှစ်စက်ဝန်း ပထမကြိမ်နှင့် ဒုတိယကြိမ်ကစားအဝေး

ဦးစီးဌာနကြီးကြီး

၇၇၅ . ၁၂ . ၁၀ . ၂၀၁၇

ဝန်ကြီးကြီးကြီး

ဦးစောင့်သူ . ဦးဖိလစ်ပိုင် . ဦးဒိုင်ချစ်မျိုး . ဦးပါတယိုမေးအိုင်ဒီ . ဦးတီမော့ဒီ
ရှိတင်

• ဖိတ်ခေါ်ခြင်း
• ဆရာဦး ဖိလစ်ပိုင် ဗြူ ယူထုယုယု နှစ်ပတ်၊ ဖိတ်ခေါ် အချက် (၁၅) ချက် ဗြူ
ယူထုယု နှစ်ပတ်၊ ဆိုတာ ကျေးဇူးများတိုးတက်လာစေရန် အတွက် ကျေးဇူးပြု
နှင့် နှစ်ပတ်၊ အတူ ယူကိုင်ဆောင်ရွက်ခြင်း၊ ကျေးဇူးပြု ယူထု ကိုယ်တိုင်
ကစီ စနစ်များ စွဲခြင်း၊ အခြေခံ အဆောက်အအုံ၊ တည်ဆောက်ခြင်း၊ ဂျပန် ဂျပန်
က ဆင်းရဲသော ကျေးဇူးပြု ကို အခြေခံ သုံးနှစ်၊ လမ်းများ၊ စင်ဆေးမှု
များ၊ အဆုံးအဖြတ်၊ အဖွဲ့အစည်း၊ အဖွဲ့အစည်း၊ အဖွဲ့အစည်း၊ အဖွဲ့အစည်း၊ အဖွဲ့အစည်း၊
ဖွဲ့ခြင်း တိုးတက်ပြီး ကျေးဇူးပြု ဆင်းရဲ မှု ပျောက် ပျောက်စေရန်၊ အကောင်
အထည် ဖော်စု တွင် ကျေးဇူးပြု ကိုယ်တိုင် တည်ဆောက်ခြင်း၊ ယူထု
ကိုယ်တိုင် နှစ်ပတ် နှစ်ပတ်၊ တည်ဆောက်ရာတွင် ဆိုင်းဂျယ် သား ယူထု
အမျိုး သား၊ အမျိုး သား၊ ယုယု ဖွဲ့ခြင်း၊ ယုယု ဖွဲ့ခြင်း၊ ယုယု ဖွဲ့ခြင်း၊ ယုယု ဖွဲ့ခြင်း၊
များ-မ ကျေးဇူး နှင့် အမျိုး သား၊ ယုယု ဖွဲ့ခြင်း၊ ယုယု ဖွဲ့ခြင်း၊ ယုယု ဖွဲ့ခြင်း၊ ယုယု ဖွဲ့ခြင်း၊
ဆိုင်းဂျယ်-မေ ဂျယ်ဂျယ်၊ ခုနစ် များ၊ ရင်း ညီညာ သုံးပါး သုံးပါး

- နှစ်ပတ်၊ စက်ဝန်းကို ဆရာ ဦးဒိုင်ချစ်မျိုး ဗြူ အပိုင် (၆) ပိုင်၊ အဆင့်
(၁၄) ဆင့် များ ဥပမာအားဖြင့် အသေးစိတ် ရှင်းလင်း တင်ပြပြီး နောက်
ပြန်လည် အနှစ် နှစ်ပတ် သုံး သုံး - ဆက်လက်ပြီး ယခင်နှစ် ကော်မတီများ
ပြန်လည် နှစ် သုံး သုံး ရာ တွင် ကော်မတီဝင် များ နှင့် ကျေးဇူးပြု များ သုံး

ကော်မတီ အဖွဲ့ဝင် အဖွဲ့ဝင်များ ဆန္ဒ ဤသောအခါတွင် တစ်ချို့ကော်မတီများကို
 ဖြစ်လည် ငွေချယ်တင်ဖောက် ချုပ်ချုပ် ။ ကော်မတီဖြစ်လည် ငွေချယ်ရာတွင်
 ကျေးဇူးပြုသူများက မဲပေးငွေချယ်ခြင်း၊ မဲပေး အများ ဆန္ဒ ဖြစ်သော ငွေချယ်ချုပ်
 တို့ကို ငွေချယ်ရာတွင် ကျေးဇူးတင်ဆောင်ရွက်ရန် တောင်းဆိုပြီး မဲ အစား ခေါ်
 စားခြင်း ဖော် လိုလည်းကောင်း၊ ဝယ်ယူ ဂျေး အပိုကော် မတီ တွင် ဦးမြို့ ခေါ် အစား
 ဦး မြတ်ကို လည်းကောင်း၊ စောင့်ကြည့်ခြင်း၊ ကြပ်မတ် ကော်မတီတွင် ဒေါ်ခိမ်းမြေ
 အစား ဒေါ်ခိမ်း မြတ်ကိုလည်းကောင်း၊ အထီးသီး ဖြစ်လည်ငွေချယ်တင်ဖောက်ခြင်း
 ကျန်သောကော်မတီဝင် များကို ယခင်နှစ် အတိုင်း ဆက်လက်ထား ချုပ်ချုပ် ကျေးဇူး
 ပြုသူများက သဘောတူ ဆုံးဖြတ် ခဲ့ကြသည်။ ဆက်လက်ပြီး ယူဆချက် ချုပ်ချုပ်
 ဦး မြတ်ကို မှ ကော်မတီဝင် များ ခေါ်တာဝန်ဝတ္တရားများကို ဂုဏ်ထူး အောင်
 ချီးမြှင့်သည်။

- PRA ကို ဆရာပါမောက္ခများနှင့် မြန်မာ့အလင်း အဖွဲ့ဝင် ဝန်ထမ်း
 ဦးစီးချုပ်နှင့် အိမ်ခြေ (၉၅) အိမ် အပြင်၊ ဒီပဲနီမြို့နယ်၊ နောင်ထွန်း (၄) အိမ်
 နှင့် သင်္ချာတိုက်၊ သဲအင်း၊ နှင့် သစ်ပင် များ စိုက်ပျိုးရေး၊ ထပ်ဆိုး
 နာယိပ်သည်။ ကျေးဇူးအပ်တစ် အိမ်တော့ အခြား သို့လောင်းငွေ၊ နှားချစ်
 စိတ်ဝင် ခြံယာဇာနည်၊ ပြာ ချစ်သော အဆင့်၊ အဖယ် အလတ်အဆင့်
 လောင်းလဲ နှစ်မရှိ၊ ခြစ်ပေး အဆင့် ပြာ ထပ်ဆိုး နာယောအိမ်(၄) အိမ်
 ကို ဦး၊ လောင်း ငွေ-သော အိမ်ကို ဒီအဆင့် အပ်ပါသည်။
- ဤသို့အပြင် ကွန်ပျူတာ ကြီးကြီး၊ မားမား၊ လောင်းလဲ နှစ်မရှိ ။ ဦးစီးချုပ်
 နှစ်ထက် ဒီပဲနီမြို့နယ် ယောက်ဆုံး ဂျေးစိယာစွာ ပျံ့နှံ့ခံလာခြင်း
- အခြားသော အဆင့် များ လောင်းလဲ နှစ်မရှိပါ။
 ဆက်လက်ပြီး အခက်အခဲ၊ မျှော်မှန်းချက်၊ ဖွဲ့စည်း ဂျေး မြတ်ကို များကို
 ယူဆချက် ချုပ်ချုပ် ဦးစီးချုပ်နှင့် မြန်မာ့အလင်း သုံးဆယ့်လေး ဝမ်း ချစ်သည်။
 ယခုနှစ် ဆင်ခြင် နာယော အချက် အလက်များကို အခြေခံကာ လောင်းလဲ သင့်သည်
 များကို ဖြစ်လည် နှေးနှေး ချုပ်ချုပ်။

ဆက်လက်၍: ဗွဲ့-ဇွဲ-ဂျေး-ယုတ်ငါး-စဉ်-မှူး-ကို-ဖြန့်ဝေပုံ-သုံး-ဆက်-ပြီး-နား-ပေး-
 ၁) ခါး-မဆောင်-၂) ဂွေ-ဗွေ-လျှောက်-ရွှေ-ပန်း-၃) ဂျေး-ဖြူ-(50) ထို့-နောက်-၂-
 ၇၅၅ သည်-ဆက်လက်၍: ခါး-မဆောင် (40'x60'x15') အပင် 4' သစ်သား-
 color သွယ်-ပြီး-ယုတ်ငါး-သဘော-ထူး-ဆုံး-မတ်-ခဲ-သည်- ဆက်လက်၍: အာလာ-
 အာ-ဗွယ်-ပြီး-ပင်-သစ်-ကို: ရှင်း-လင်း-တင်-ပေး-ခဲ-သည်- မကျား-ကျား-တင်-စား-
 ဇော-ကို: သာ (သား-ဝေ) နှုတ်-ထွက်-ပိုက်-အိမ်-ခဲ-သည်-

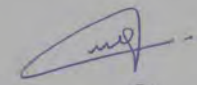
 ဦး-မောင်-မောင်
 မူထုတ်ပေး-ရှင်း-ကျေး-အဖေ-

ဦးစားပေးလုပ်ငန်းအကျဉ်းချုပ်ဇယား

စဉ်	လုပ်ငန်းအမည်	ဦးစားပေးအဆင့်	အဆိုပြုသူ (ကျား)	အဆိုပြုသူ (မ)	အဆိုပြုသူ (ကျား+မ)	မှတ်ချက်
၁။	ခန်းမဆောင်တည်ဆောက်ခြင်း	၁			√	
၂။	ရွာလယ်လမ်း	၂			√	
၃။	ရေပေးဝေရေး	၃			√	
၄။	ဆေးပေးခန်းတည်ဆောက်ခြင်း	၄			√	
၅။	စာသင်ကျောင်းတိုးချဲ့ခြင်း	၅			√	
၆။	စိုက်ပျိုးရေးနည်းပညာပေးခြင်း	၆			√	
၇။						
၈။						
၉။						
၁၀။				√		
၁၁။						
၁၂။						
၁၃။						

ကဏ္ဍအလိုက်ဦးစားပေးဖွံ့ဖြိုးရေးလုပ်ငန်းစဉ်များ

နောက်ဆက်တွဲ(၄) ခြားနားသောအပိုင်းများအတွက် ဦးစားပေးဖွံ့ဖြိုးရေးလုပ်ငန်းစဉ်များအနှစ်ချုပ် မူရင်းအား VPSC တွင် ထားရှိရပါမည်။ အခြားဌာနဆိုင်ရာများနှင့် ညှိနှိုင်းရန်အတွက် မိတ္တူအား TPIC သို့ပို့ရပါမည်။ MIS Data အဖြစ်သွင်းရန်မလိုအပ်ပါ။

	အဆင့်	လုပ်ငန်း	ဦးစားပေး	လ/နှစ်	ကျေးရွာမှ တာဝန်ခံသူ(သို့) အုပ်စု	ပြင်ပမှ မည်သူထောက်ပံ့မလဲ
အခြေခံအဆောက်အအုံ	၁	ခန်းမဆောင်တည်ဆောက်ခြင်း	မ (✓) ကျား(✓)			
	၂		မ () ကျား()			
	၃		မ () ကျား()			
	၄		မ () ကျား()			
	၅		မ () ကျား()			
အသက်မွေးဝမ်းကြောင်း/ စိုက်ပျိုးရေး	၁	စိုက်ပျိုးရေးနည်းပညာပေးခြင်း	မ () ကျား()			
	၂		မ () ကျား()			
	၃		မ () ကျား()			
	၄		မ () ကျား()			
	၅		မ () ကျား()			
ကျန်းမာရေးနှင့် အာဟာရ	၁		မ () ကျား()			
	၂		မ () ကျား()			
	၃		မ () ကျား()			
	၄		မ () ကျား()			

			ကျား()			
	၅		မ () ကျား()			
အောက်ဖော်ပြပါအတိုင်းဖြည့်စွက်ရန်						
ကျန်းမာရေးနှင့် အာဟာရ	၁	ဆေးပေးခန်းတည်ဆောက်ခြင်း	မ (✓) ကျား(✓)			
	၂		မ () ကျား()			
	၃		မ () ကျား()			
	၄		မ () ကျား()			
	၅		မ () ကျား()			
ပညာရေး	၁	စာသင်ကျောင်းတိုးချဲ့ခြင်း	မ (✓) ကျား(✓)			
	၂		မ () ကျား()			
	၃		မ () ကျား()			
	၄		မ () ကျား()			
	၅		မ () ကျား()			
အခြား	၁	ရွာလယ်လမ်း	မ (✓) ကျား(✓)			
	၂	ရေပေးဝေရေး	မ (✓) ကျား(✓)			
	၃		မ () ကျား()			
	၄		မ () ကျား()			
	၅		မ () ကျား()			

လုပ်ငန်းဆောင်ရွက်မှုမှတ်တမ်းခါတ်ပုံများ

