

ပြည်ထောင်စုသမ္မတမြန်မာနိုင်ငံတော်အစိုးရ
စိုက်ပျိုးရေး၊ မွေးမြူရေးနှင့် ဆည်မြောင်းဝန်ကြီးဌာန
(ကျေးလက်ဒေသဖွံ့ဖြိုးတိုးတက်ရေးဦးစီးဌာန)

လူထုပဟိုပြုစီမံကိန်း

National Community Driven Development Project
(NCDDP)



ကျေးရွာဖွံ့ဖြိုးရေးအစီအစဉ်
Village Development Plan (VDP)
ပူတာအိုမြို့နယ်

၂၀၁၉ ခုနှစ်

ဝမ်လှိုင်ဒမ်းကျေးရွာ၊ မန်စေအုပ်စု။

မာတိကာ

စဉ်	အကြောင်းအရာ	စာမျက်နှာ
၁	မြို့နယ်မြေပုံ	၁
၂	ကျေးရွာမြေပုံ (တည်နေရာ)	၂
၃	အုပ်စုတွင်ပါဝင်သော ကျေးရွာများစာရင်း	၃
၄	ကျေးရွာအခြေခံအချက်အလက်များ (ကျေးရွာသမိုင်းကြောင်း)	၄
၅	လူထုပူးပေါင်းပါဝင်သော လူမှုဆန်းစစ်ခြင်းနှင့် အကဲဖြတ်ခြင်းလုပ်ငန်းစဉ် (PSA/PRA) အကျဉ်းချုပ်ဇယား	၅
၆	ကျေးရွာဖွံ့ဖြိုးရေးအစီအစဉ်အတွက် အသုံးပြုခဲ့သော PRA Tools များနှင့် တစ်ခုချင်းစီအတွက် သုံးသပ်ချက်များ	၆-၇
	(က) လူမှုရေးအရင်းအမြစ်ပြုပြင်ခြင်း	
	(ခ) ဥစ္စာနေကြွယ်ဝမှုအဆင့်သတ်မှတ်ခြင်း	၈-၉
	(ဂ) ပိုင်ဆိုင်မှုသုံးသပ်ခြင်း	၁၀-၁၂
	(ဃ) ပင့်ကူအိမ်သုံးသပ်ခြင်း	၁၃-၁၄
	(င) ရာသီခွင်ပြုပြင်ကိစ္စ	၁၅-၁၆
	(စ) ဗင်းပုံစံ	၁၇-၁၈
	(ဆ) အမျိုးသား/အမျိုးသမီးအခက်အခဲများ	၁၉-၂၁
	(ဇ) ကျေးရွာမှိုင်းချက် (အမျိုးသား/အမျိုးသမီး)	၂၂
	(ဈ) ဦးစားပေးဖွံ့ဖြိုးရေးလုပ်ငန်းများ	၂၃-၂၄
၇	ကော်မတီဝင်များရွေးချယ်ခြင်းနှင့် ကျေးရွာဖွံ့ဖြိုးရေးအစီအစဉ် ဆောင်ရွက်မှု မှတ်တမ်းဓါတ်ပုံများ	၂၅
၈	ကျေးရွာအချက်အလက် (ပုံစံ-၁)	၂၆-၃၁
၉	စီမံကိန်းစက်ဝန်းအချိန်ဇယား (ပုံစံ-၂)	၃၂-၃၅
၁၀	ကျေးရွာဖွံ့ဖြိုးရေးဦးစားပေးအစီအစဉ် (ပုံစံ-၃)	၃၆-၄၀
၁၁	အစည်းအဝေးမှတ်တမ်းများ	၄၁
၁၂	ကဏ္ဍအလိုက် လုပ်ငန်းအချုပ်ဇယား	၄၂

၁။ မြို့နယ်မြေပုံ

ပူတာအိုမြို့နယ် အခြေပြမြေပုံ

အိန္ဒိယနိုင်းငံ



ပူတာအိုမြို့နယ်
ပူတာအိုခရိုင်
ကရင်ပြည်နယ်
စကေး ၁ လက်မ = ၄ မိုင်

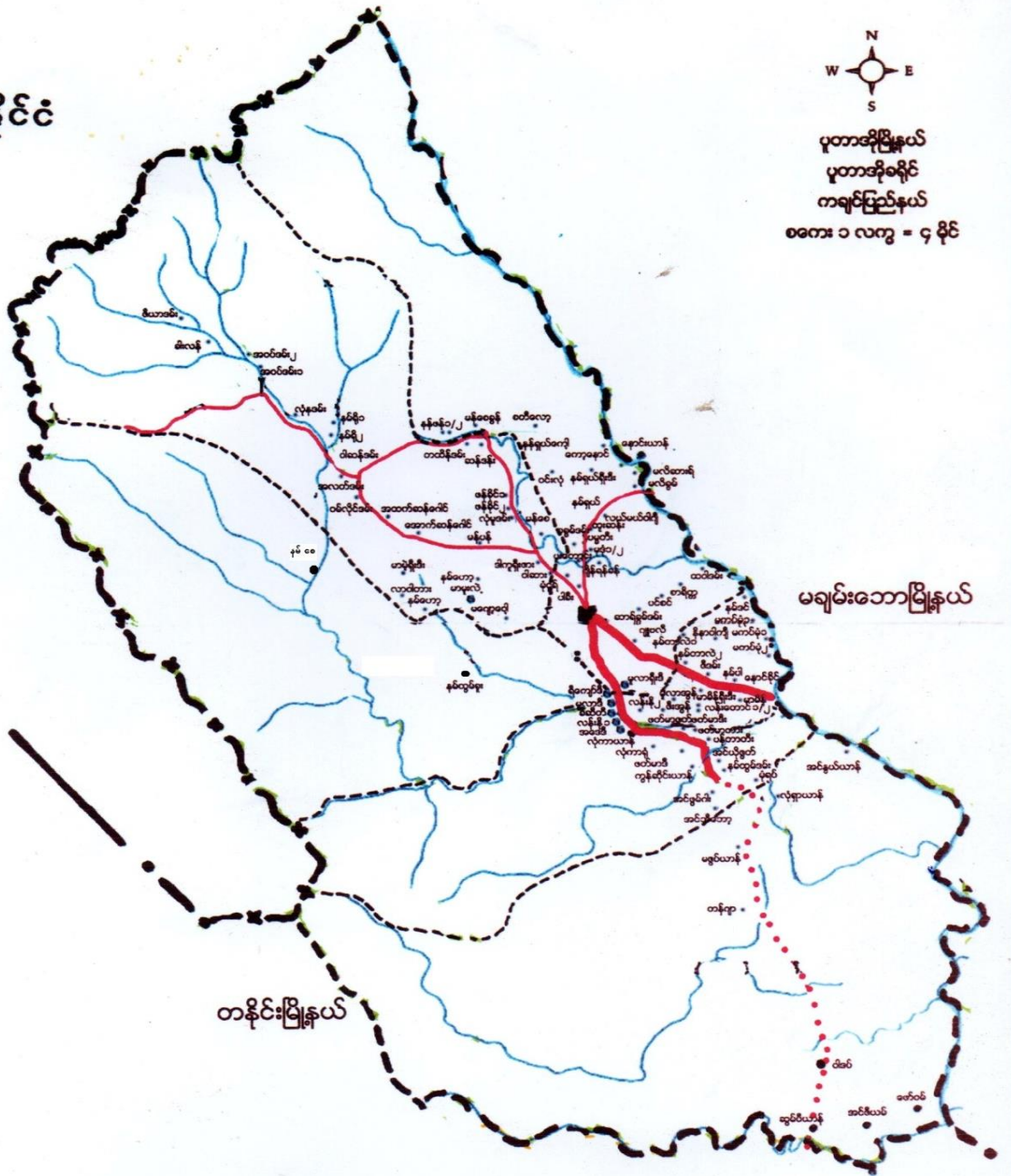

ဆွမ်ပရာဘွမ်မြို့နယ်

ရည်ညွှန်းချက်

၁။ နိုင်ငံတော်နယ်နိမိတ်	
၂။ မြို့နယ် နယ်နိမိတ်	
၃။ မြို့ / ကော့ရွာခြားနယ်နိမိတ်	
၄။ မြို့ / ကော့ရွာအုပ်စု	
၅။ မြစ် / ချောင်း	

နံ ၀၀၁၊ ကွန်ပျူတာ မကန

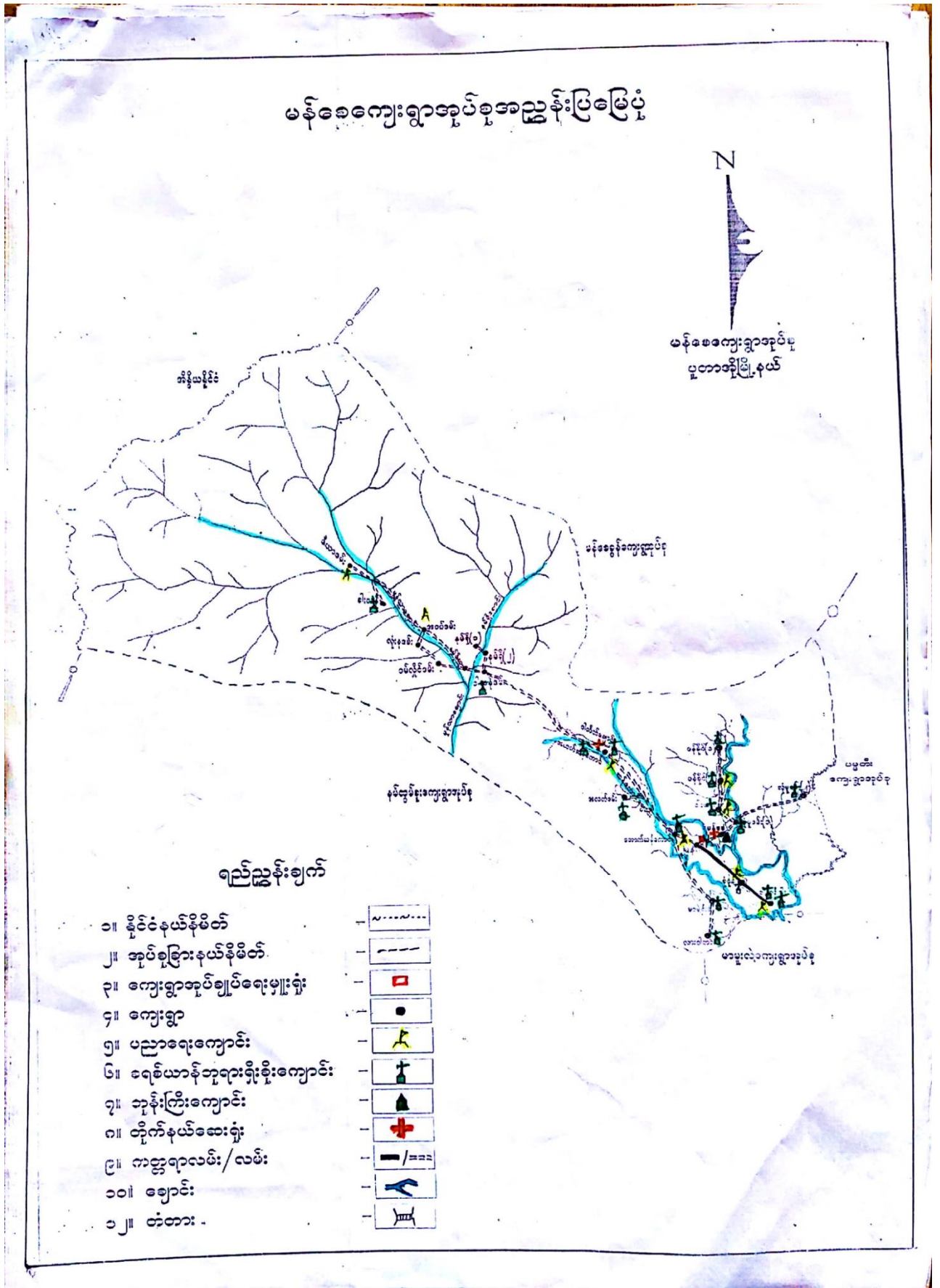

၃။ အုပ်စုတွင်ပါဝင်သော ကျေးရွာများစာရင်း

စဉ်	ကျေးရွာအမည်	အုပ်စုအမည်
၁	မန်စေ	မန်စေအုပ်စု
၂	ဒါကူရှီဇား	မန်စေအုပ်စု
၃	မုံငိုရ်	မန်စေအုပ်စု
၄	အထက်ဆန်ဂေါင်	မန်စေအုပ်စု
၅	အောက်ဆန်ဂေါင်	မန်စေအုပ်စု
၆	မာမဲ့ရှိုးဒီ	မန်စေအုပ်စု
၇	လားဝါတား	မန်စေအုပ်စု
၈	ဝါးဆား	မန်စေအုပ်စု
၉	ဖန်ခိုင်(၁)	မန်စေအုပ်စု
၁၀	ဖန်ခိုင်(၂)	မန်စေအုပ်စု
၁၁	လုံမှုဒမ်း	မန်စေအုပ်စု
၁၂	မန်ပန်	မန်စေအုပ်စု
၁၃	လုံမှုဒမ်း (၂)	မန်စေအုပ်စု
၁၄	အလတ်ဒမ်း	မန်စေအုပ်စု
၁၅	ခါးလန်	မန်စေအုပ်စု
၁၆	လုံနဒမ်း	မန်စေအုပ်စု
၁၇	နမ်ရိုထု	မန်စေအုပ်စု
၁၈	နမ်ရို (၁)	မန်စေအုပ်စု
၁၉	နမ်ရို (၂)	မန်စေအုပ်စု
၂၀	အဝပ်ဒမ်း	မန်စေအုပ်စု
၂၁	ဇီယာဒမ်း	မန်စေအုပ်စု
၂၂	ဝမ်လှိုင်ဒမ်း	မန်စေအုပ်စု
၂၃	ဝါဆန်ဒမ်း	မန်စေအုပ်စု

၄။ ကျေးရွာအခြေခံအချက်အလက်များ (ဝမ်လှိုင်ဒမ် ကျေးရွာသမိုင်းကြောင်း)

ဝမ်လှိုင်ဒမ်ကျေးရွာသည် ပူတာအိုမြို့နယ်မှ(၂၄)မိုင်ခန့် အကွာအဝေးတွင်တည်ရှိသော တောင်ပေါ်ရွာလေး တစ်ရွာဖြစ်ပါသည်။ လမ်းပမ်းဆက်သွယ်ရေး ခက်ခဲသဖြင့် ကျေးရွာဖွံ့ဖြိုးမှုမှာ နှေးကွေးသည်။ အနီးပတ်ဝန်းကျင်တွင် တောတောင်များသာရှိပြီး တောင်ပေါ် အစွန်အဖျားတွင်ရှိသော ရွာလည်းဖြစ်သည်။ လုံနဒွမ်ကျေးရွာမှတစ်ဆင့် သွားနိုင်သည်။ဝမ်လှိုင်ဒမ် ကျေးရွာကို ၁၉၇၃ ခုနှစ်တွင် အိမ်ခြေ(၆)အိမ်ခန့်နှင့် စတင် တည်ထောင်ခဲ့ပါသည် ။ ဝမ်လှိုင်ဒမ်ဟူသောအဓိပ္ပါယ်မှာ လယ်လုပ်ရန် ရေလွှဲသော ဒေသဟူ၍ ဖြစ်ပါသည် ။ ကျေးရွာပတ်လည်တွင် ကျောက်တုံးကြီးများပေါများသောကြောင့်စိုက်ပျိုးစားသောက်ရန်ခက်ခဲသည်။ ၂၀၀၆ခုနှစ်တွင် ရေခဲဖုံးလွှမ်းပြီး မုန်တိုင်း ကျရောက်ခဲ့သည်။၂၀၀၉ ခုနှစ်တွင်လည်း မုန်တိုင်း သဖန်တိုက်ခတ်သဖြင့် ကျေးရွာလူထုမှာလည်း ခက်ခဲမှု ၊ ကျပ်တည်းမှုများရှိခဲ့သည်။ထူးခြားဖြစ်စဉ်အနေနှင့် ၂၀၁၂ခုနှစ် ချောင်း၌ငါးဖမ်းနေသော လူတစ်ဦးမိုးကြိုးပစ်ခံခဲ့ ရသည်။ ဝမ်လှိုင်ဒမ်ကျေးရွာတွင်ရဝမ်လူမျိုးများနေထိုင်ကာခရစ်ယာန်ဘာသာကိုယုံကြည်သက်ဝင်ပြီးဘာသာတရား ကိုင်ရှိုင်းကားအေးချမ်းသောရွာလေးဖြစ်ပါသည်။

မှတ်တမ်းတင်သူ
ဦးအောင်ဒီး၊လူထုစည်းရုံးရေးမှူး

၅။ လူထုပူးပေါင်းပါဝင်သော လူမှုဆန်းစစ်ခြင်းနှင့် အကဲဖြတ်ခြင်းလုပ်ငန်းစဉ် (PSA/PRA) အကျဉ်းချုပ်ဇယား

စဉ်	အကြောင်းအရာ	ရက်စွဲ	ဦးတည်အုပ်စု	တက်ရောက်သူ			အဓိကဆွေးနွေးချက်များ
				ကျား	မ	ပေါင်း	
၁	လူမှုရေးနှင့် အရင်းအမြစ်ပြု မြေပုံ	၁.၃.၂၀၁၉	ကျေးရွာလူထု (ရပ်မိရပ်ဖများ၊ ဆင်းရဲ၊ ချမ်းသာ၊ အလယ်အလတ်၊ နွမ်းပါး၊ အနွမ်းပါးဆုံး နှင့် လူငယ်အုပ်စုများ)	၄	၄	၈	အိမ်များ၊ အခြေခံအဆောက်အအုံများ၊ လမ်းပန်းဆက်သွယ်ရေး၊ လယ်ယာမြေများ၊ မြစ်ချောင်းများနှင့် နယ်နိမိတ်များ။
၂	ဥစ္စာနေကြွယ်ဝမှုအ ဆင့်သတ်မှတ် ချက်	၁.၃.၂၀၁၉	ကျေးရွာလူထု (ရပ်မိရပ်ဖများ၊ ဆင်းရဲ၊ ချမ်းသာ၊ အလယ်အလတ်၊ နွမ်းပါး၊ အနွမ်းပါးဆုံး နှင့် လူငယ်အုပ်စုများ)	၄	၄	၈	ကွဲပြားသော လူမှုစီးပွားရေးအမျိုးအစားများ ၊ အမျိုးသားနှင့် အမျိုးသမီးများ၏ မတူကွဲပြားသော အသုံးပြုခွင့်နှင့် အရင်းအမြစ်များအပေါ် ထိန်းချုပ်ခြင်း။
၃	ပိုင်ဆိုင်မှုသုံးသပ် ခြင်း	၁.၃.၂၀၁၉	ကျေးရွာလူထု (ရပ်မိရပ်ဖများ၊ ဆင်းရဲ၊ ချမ်းသာ၊ အလယ်အလတ်၊ နွမ်းပါး၊ အနွမ်းပါးဆုံး နှင့် လူငယ်အုပ်စုများ)	၄	၄	၈	အမျိုးသမီးများနှင့် အမျိုးသားများပိုင်ဆိုင်ပြီး ထိန်းချုပ်ထားသ ည့် ပိုင်ဆိုင်မှု (သို့) အရင်းအမြစ်များ၏ ဦးစားပေးမှုများနှင့် လိုအပ်ချက်များကွဲပြားခြားနားခြင်း။
၄	ရာသီခွင်ပြ ပြကွဲဒိန်	၁.၃.၂၀၁၉	ကျေးရွာလူထု (ရပ်မိရပ်ဖများ၊ ဆင်းရဲ၊ ချမ်းသာ၊ အလယ်အလတ်၊ နွမ်းပါး၊ အနွမ်းပါးဆုံး နှင့် လူငယ်အုပ်စုများ)	၄	၄	၈	ရာသီဥတု၊ စိုက်ပျိုးသီးနှံများ၊ နေ့စားလုပ်ငန်းများ၊ မွေးမြူရေးလုပ်ငန်း၊ အစားအစာရရှိမှုများနှင့် ပွဲတော်များ။
၅	ပင့်ကူအိမ် သုံးသပ်ခြင်း	၁.၃.၂၀၁၉	ကျေးရွာလူထု (ရပ်မိရပ်ဖများ၊ ဆင်းရဲ၊ ချမ်းသာ၊ အလယ်အလတ်၊ နွမ်းပါး၊ အနွမ်းပါးဆုံး နှင့် လူငယ်အုပ်စုများ)	၄	၄	၈	အမျိုးသားများနှင့် အမျိုးသမီးများတန်းတူအခွင့်အရေးရရှိမှုနှင့် မရရှိသည့် အကြောင်းအရင်းများ။
၆	ဗင်းပုံစံ	၁.၃.၂၀၁၉	ကျေးရွာလူထု (ရပ်မိရပ်ဖများ၊ ဆင်းရဲ၊ ချမ်းသာ၊ အလယ်အလတ်၊ နွမ်းပါး၊ အနွမ်းပါးဆုံး နှင့် လူငယ်အုပ်စုများ)	၄	၄	၈	ကျေးရွာအတွင်းနှင့်ပြင်ပရှိအဖွဲ့အစည်းများ မည်ကဲ့သို့သောလုပ်ငန်းများအတွက် မည်သည့်အဖွဲ့များနှင့် ချိတ်ဆက်လုပ်ကိုင်မှု။

၆။(က) လူမှုရေးအရင်းအမြစ်ပြင်ပုံ

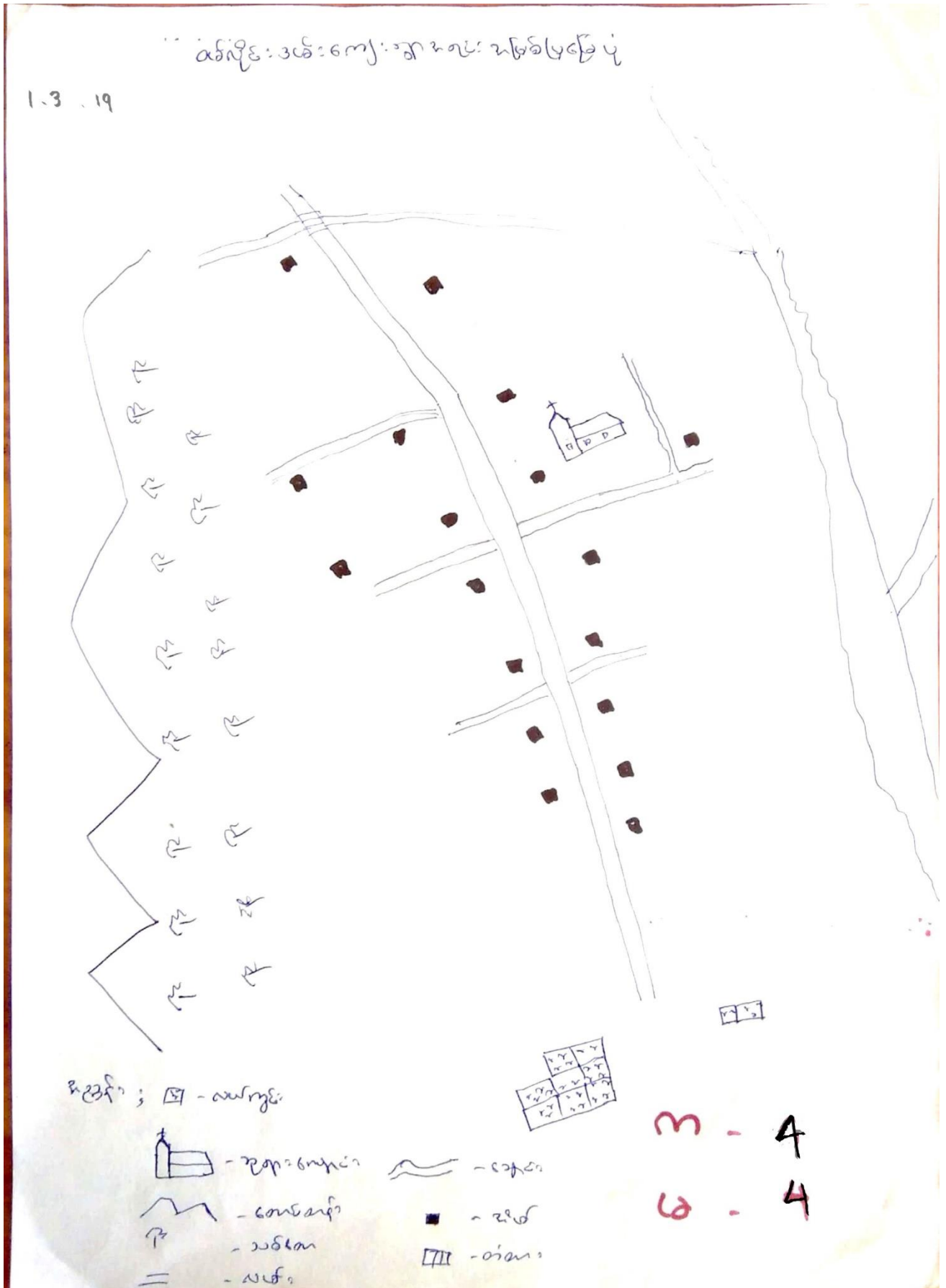

၆။(က)လူမှုရေး နှင့် အရင်းအမြစ်ပြုပြင်ဆေးကုရေးနှင့်ဆန်းစစ်ချက်

လူမှုရေးနှင့်အရင်းအမြစ်ပြုပြင်

ဆေးကုရေးနှင့်ဆန်းစစ်ချက်များ

ဝမ်လှိုင်ဒမ်းကျေးရွာ ၊မန်စေအုပ်စု။

ရက်စွဲ။

။၁.၃.၂၀၁၉။

ရည်ရွယ်ချက်။ ။မြေပုံကိုကြည့်ခြင်းအားဖြင့် လူသားနှင့် လူမှုအရင်းအမြစ်များ၊ စီးပွားရေး အရင်းအမြစ် များကို လေ့လာနိုင်ရန်။

ဝမ်လှိုင်ဒမ်းကျေးရွာတွင်နေထိုင်သူများသည်ရေလုံလုံမှုမရှိပဲ ဖြစ်ပြီး လယ်ယာလုပ်ငန်းကို အဓိက လုပ်ကိုင်ကြသည်။ မိသားစုဝမ်းရေးအတွက် လုံလောက်မှုမရှိသောကြောင့်တောတောင်များသို့သွား ရောက်ကာ တောထွက်သစ်ဥသစ်ဖုများကို ရှာဖွေ၍ဝင်ငွေရှာဖွေကြရသည်။

ထိုအပြင် ဝမ်လှိုင်ဒမ်းကျေးရွာတွင် ရေလုံလောက်မှုလည်းမရှိပါ။ World Concern ကရေပိုက်သွယ်တန်းပေး ထားသော်လည်းရေလုံလောက်မှုမရှိသောကြောင့်အခက်အခဲများတွေ့ကြုံကြသည်။လွန်ခဲ့သော(၅)နှစ်အတွင်းတော ရိုင်းတိရိစ္ဆာန်များရှားပါးလာသည်။ငါးများရှားပါးလာသည်။လူသုံးကုန်ပစ္စည်းများ များပြားလာသည်။ထိုကျေးရွာတွင် နေထိုင်သောသူများသည် ခရစ်ယာန်ဘာသာ ကိုးကွယ် ယုံကြည်ကြသည် ။ ဝမ်လှိုင်ဒမ်း ရွာသည်မြို့နှင့်လည်းအလှမ်းဝေးသောကြောင့်လမ်းပမ်းဆက်သွယ်ရေး၊ကလေးသူငယ်တွေအတွက်ပညာရေး၊ ကျေးရွာအတွက် ကျန်းမာရေး အဖက်ဖက်က ကျဆင်း လျက်ရှိသည် ။ ဝမ်လှိုင်ဒမ်း ကျေးရွာ တွင် အသစ် တည်ဆောက် ရန်လိုအပ်သော အရာများမှာ ကျောင်း ၊ မူကြိုကျောင်း တည်ဆောက်ခြင်း ၊ ဆိုလာမီးရရှိရေး ၊ အစည်းဝေးခန်းမဆောင် ၊ ဆေးပေးခန်း စသည်တို့ ဖြစ်ပါသည် ။ ဝမ်လှိုင်ဒမ်း ကျေးရွာတွင် ပြုပြင်ရန် လိုအပ်သော အရာများမှာ လမ်း ပြုပြင်ခြင်းဖြစ်ပါသည်။

ပါဝင်ဆွေးနွေးသူ- က(၄)ဦး၊မ(၄)ဦး

ပံ့ပိုးကူညီသူ

ဦးအောင်ဒီး၊လူထုစည်းရုံးရေးမှူး

၆။(ခ)ဥစ္စာနေကြွယ်ဝမှု အဆင့်သတ်မှတ်ခြင်းပြဇယားဆွေးနွေးခြင်းနှင့်ဆန်းစစ်ချက်

ဥစ္စာနေကြွယ်ဝမှုဇယား

ဆွေးနွေးခြင်းနှင့်ဆန်းစစ်ခြင်း

ဝမ်လှိုင်ဒမ်းကျေးရွာ၊ မန်စေအုပ်စု။

ရက်စွဲ။

။၁.၃.၂၀၁၉။

ရည်ရွယ်ချက်။

။ကျေးရွာအတွင်းရှိ အမျိုးအစားကွဲပြားသောလူအုပ်စုများကို နားလည်စေရန်နှင့်

မည်သည့် အချက်ကြောင့်ထိုသို့ ဖြစ်နေသည်ကို နားလည်စေရန်။

ဝမ်လှိုင်ဒမ်းကျေးရွာတွင် အိမ်ထောင်စုပေါင်း(၁၈)အိမ်ထောင်ရှိပြီး ဆင်းရဲခက်ခဲမှုရှိသော အိမ်ထောင်(၄) အိမ်ထောင်ရှိသည်။ ဝမ်လှိုင်ဒမ်းကျေးရွာတွင် လူနေမှုအဆင့်(၃)ဆင့်ရှိသည် ။ ချမ်းသာသောအဆင့်တွင် နေထိုင်နိုင်သောအိမ်ထောင်(၄)အိမ်ရှိသည်။ ၎င်းတို့၏ ပိုင်ဆိုင်မှုမှာ- ပျဉ်ခင်း၊ ပျဉ်ကာ၊ သွပ်မိုး၊ လယ်(၃)ဧက အထက်၊ လယ်ထွန်စက်(၁)စီး၊ ဆိုင်ကယ်(၁)စီး၊ နွား(၃)ကောင်၊ ကျွဲ(၃)ကောင်၊ ရေအားလျှပ်စစ်ငယ်နှင့် TV တို့ဖြစ်သည်။အလယ်အလတ် အဆင့်တွင် နေထိုင်နိုင်သော အိမ်ထောင်စု(၁၀)အိမ်ဖြစ်သည် ။ အလယ်အလတ် အဆင့်အိမ်ထောင်တွင် ပိုင်ဆိုင်သောအရာများမှာ ပျဉ်ခင်း၊ သွပ်မိုး၊ လယ်(၃)ဧက၊ လယ်ထွန်းစက်(၁)စီး၊ ဆိုင်ကယ်(၁)စီး၊နွား(၁)မှ(၂)ကောင်၊ကျွဲ(၁)မှ(၂)ကောင်၊ခေါက်TV(၁)လုံးတို့ဖြစ်သည်။ဆင်းရဲနွမ်းပါးအဆင့်တွင်နေ ထိုင်နိုင်သောအိမ်ထောင်စု(၄)အိမ်ရှိသည်။၎င်းတို့၏ပိုင်ဆိုင်မှုများမှာဝါးထရံခင်း/ကာ၊ သက်ကယ်မိုး၊ လယ်(၁)ဧက သို့မဟုတ် ပိုင်ဆိုင်မှုမရှိ၊ လယ်ထွန်စက်မရှိခြင်း၊ ကျွဲ(၁)ကောင်တို့ဖြစ်သည်။ဆင်းရဲနွမ်းပါးရသည့် အကြောင်း အရင်းများမှာဒေသထွက်ဟင်းသီးဟင်းရွက်ရောင်းဝယ်ရန်ခက်ခဲခြင်း၊ဝမ်စာမူလုံခြင်း၊ပညာဗဟုသုတမရှိခြင်း၊ပညာ မတတ်ခြင်း၊ ကလေးများပညာသင်ကြားခံယူနိုင်ရန် ခက်ခဲခြင်း တို့ကြောင့်ဖြစ်ပါသည်။ နွမ်းပါးခက်ခဲသူများ စီမံကိန်းလုပ်ငန်းခွဲတွင် ပါဝင်စေခြင်းဖြင့် ဝင်ငွေရရှိလာမည်၊ ဝမ်စာမူလုံမှုရှိလာ၍ပညာတိုးလာမည်ဖြစ်ပြီး ကျေးရွာများဖွံ့ဖြိုးတိုးတက်လာမည်။

ပါဝင်ဆွေးနွေးသူ- က(၄)ဦး၊မ(၄)ဦး

ပံ့ပိုးကူညီသူ

ဦးအောင်ဒီး၊လူထုစည်းရုံးရေးမှူး

အရင်းအမြစ် ထိန်းချုပ်မှု

၀၆.၇.၁၆

၁.၅.၁၇

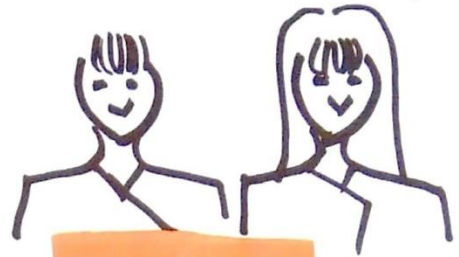

လယ်ထွက်စက်

ဟင်းသီး
ဟင်းစွက်

ကျွဲ၊ နွား

တံတား

ကျောဦး

မိကျွန်းလှိုင်

ကြက်၊ ဝက်

မြစ်၊ ရေအိုင်

လမ်း

ဘုရားကျောင်း

လယ်ယာမြေ

ဆိုင်ကယ်

ချေးဆိုင်

သစ်တော

၈ - ၄

၆ - ၄

အကျင့်အဖြစ်အသုံးပြုမှုပြုစဉ်

ဝမ်လွင်အဖေ

၁/3/၁၇



စားနပ်ရိက္ခာ
 ကျွဲ၊ ငှက်
 လယ်ထွန်စက်
 ဆိုဠာကန်
 သစ်တော

ရွေးချယ်
 ဟင်းသီး၊
 ဟင်း၍က်
 ကြက်၊ ဝက်

ကျောင်း
 လမ်း
 လယ်ယာခြေ
 ဘုရားကျောင်း
 လဲတား
 မြစ်၊ ရေတံခွန်

၈ - ၄
 ၆ - ၄

၆။(ဂ)ပိုင်ဆိုင်မှုသုံးသပ်ခြင်းဆွေးနွေးမှုနှင့်ဆန်းစစ်ချက်

ပိုင်ဆိုင်မှုသုံးသပ်ခြင်း

ဆွေးနွေးခြင်းနှင့်ဆန်းစစ်ခြင်း

ဝမ်လှိုင်ဒမ်းကျေးရွာ ၊မန်စေအုပ်စု။

ရက်စွဲ။

။၁.၃.၂၀၁၉။

ရည်ရွယ်ချက်။

။အမျိုးသမီးများနှင့် အမျိုးသားများ၏အရင်းအမြစ်များနှင့်ပတ်သက်သည့် ဦးစားပေး နှင့်

လိုအပ်ချက်များ ကွဲပြားခြားနားမှုများကို သိရှိစေရန်။

ဝမ်လှိုင်ဒမ်းကျေးရွာတွင်အမျိုးသားများအသုံးပြုသောအရင်းအမြစ်များမှာ ကျွဲ၊နွား၊လယ်ထွန်စက်၊သစ်တော၊ ဆိုင်ကယ်၊ဘောလုံးကွင်းစသည်တို့ဖြစ်သည်။ အမျိုးသမီးများအသုံးပြုသောအရင်းအမြစ်များမှာဈေးဆိုင်၊ကြက်၊ဝက်၊ ဟင်းသီးဟင်းရွက်စိုက်ခင်းတို့ဖြစ်ပါသည်။ တောတောင်၊ လမ်း၊ မြစ်၊ ချောင်း၊ လယ်ယာမြေ၊ ဘုရားကျောင်း တို့သည် အတူတကွသုံးစွဲကြသည်။

အမျိုးသမီးများသည် ဟင်းသီးဟင်းရွက်၊ ကြက်၊ဝက်၊ဈေးဆိုင်၊အပ်ချုပ်စက်စသည်တို့ကို ထိန်းချုပ်ကြသည်။ အမျိုးသားများသည်ဘောလုံးကွင်း၊သစ်တော၊မော်တော်ဆိုင်ကယ်၊လယ်ထွန်စက်တို့ကိုထိန်းချုပ်ကြသည်။

သစ်တော၊ ကျွဲနွား၊ လယ်ယာမြေ၊ လမ်း၊ ချောင်းမြစ်၊ဘုရားကျောင်း၊စာသင်ကျောင်းစသည်တို့ကိုအတူတကွ ထိန်းချုပ်ကြသည်။အရင်းအမြစ်များကိုအမျိုးသားများကအများဆုံးထိန်းချုပ်သည်။အရင်းအမြစ်များကိုအမျိုးသမီးများ ကအသုံးပြုပြီးအမျိုးသားများကထိန်းချုပ်ပါကအိမ်ထောင်ရေးပဋိပက္ခများဖြစ်လာနိုင်သည်။

ပါဝင်ဆွေးနွေးသူ- က(၄)ဦး၊မ(၄)ဦး

ပံ့ပိုးကူညီသူ
ဦးအောင်ဒီး၊လူထုစည်းရုံးရေးမှူး

၆။(ဃ)ပင့်ကူအိမ်သုံးသပ်ခြင်းဆွေးနွေးခြင်းနှင့်ဆန်းစစ်ချက်

ပင့်ကူအိမ်သုံးသပ်ခြင်း

ဆွေးနွေးခြင်းနှင့်ဆန်းစစ်ခြင်း

ဝမ်လှိုင်ဒမ်းကျေးရွာ ၊မန်စေအုပ်စု။

ရက်စွဲ။

။၁.၃.၂၀၁၉။

ရည်ရွယ်ချက်။

။ကျေးရွာတွင်းရှိအမျိုးသမီးများ၏အခြေအနေနှင့်အဆင့်အတန်းကို သိရှိနားလည်စေရန်။

ထိုလုပ်ဆောင်ချက်၏ရည်ရွယ်ချက်ဖြစ်သည့်ကျေးရွာအတွင်းရှိအမျိုးသမီးများ၏ အခြေအနေ၊အဆင့်အတန်းကိုပိုမိုနားလည်စေရန်အချက်ပေါင်း(၈)ချက်ဖြင့် ဖော်ထုတ်ဆွေးနွေးခဲ့ကြပါသည်။ အမျိုးသမီးများသည် အိမ်မှုကိစ္စများကို သာလုပ်ဆောင်ရသဖြင့်ဆုံးဖြတ်ချက်ချခြင်းအစည်းအဝေးများတွင်ပါဝင်မှုအားနည်းသည်။ ထိုပြင် အလုပ်အကိုင်အခွင့်အလမ်းအနေဖြင့် အမျိုးသမီးများသည်ကျေးရွာတွင်လုပ်ကိုင်ရသောအလုပ်များကို လက်လှမ်းမီ သလောက်လုပ်နိုင်သော်လည်း အမျိုးသားများအနေဖြင့် ကျေးရွာပြင်ပသို့ သွားရောက် လုပ်ကိုင်နိုင်သမျှရှိ သောကြောင့် ထိုအချက်တွင်လည်း အမျိုးသမီးများ မှာ အမျိုးသားများ အောက် အဆင့် အနည်းငယ် လျော့နည်း နေကြောင်း တွေ့ရှိရပါသည်။အမျိုးသမီးများ၏အဓိကအားနည်းမှုများမှာပညာဗဟုသုတမရှိခြင်း ၊ မိမိကိုယ်ကို ယုံကြည်မှုအားနည်းခြင်း တို့ဖြစ်သည် ။ အမျိုးသမီးများ၏ အခြေအနေ တိုးတက်စေရန်ဆုံးဖြတ်ချက်ချရာတွင် ပါဝင်စေရန်၊ကျေးရွာဖွံ့ဖြိုးတိုးတက်မှုလုပ်ငန်းများတွင်ပါဝင်ဦးဆောင်နိုင်ခြင်းဖြင့်အမျိုးသမီးများလည်းတိုးတက်လာမည်။ပင့်ကူအိမ်သုံးသပ်ခြင်းကို အဖွဲ့အစည်းများတွင်ပါဝင်နိုင်မှု ၊ ဦးဆောင်နိုင်မှု ၊ ဝင်ငွေရရှိမှု ၊ လူမှုရေးတွင်ပါဝင်မှု၊ အလုပ်အကိုင်အခွင့်အလမ်း၊လုံခြုံမှု၊ပညာရေးလက်လှမ်းမီမှု၊အိမ်မှုကိစ္စလုပ်ဆောင်နိုင်မှုအချက်(၈)ချက်ဖြင့် ဆွေးနွေးထားပါသည်။

ပါဝင်ဆွေးနွေးသူ- က(၄)ဦး၊မ(၄)ဦး

ပံ့ပိုးကူညီသူ
ဦးအောင်ဒီး၊လူထုစည်းရုံးရေးမှူး

၆။(င)ရာသီခွင်ပြုပြင်မှုနှင့် သုံးသပ်ချက်

ရာသီခွင်ပြုပြင်မှု

ဆွေးနွေးခြင်းနှင့်သုံးသပ်ခြင်း

ဝမ်လှိုင်ဒမ်းကျေးရွာ ၊ မန်စေအုပ်စု။

ရက်စွဲ။

။၁.၃.၂၀၁၉။

ရည်ရွယ်ချက်။

။တစ်နှစ်ပတ်လုံးအတိုင်းအတာဖြင့် အလုပ်များသည့်ရာသီ၊ အစာရေစာရရှိနိုင်မှု၊ ကျန်းမာရေး ပြဿနာများ၊ အိမ်ထောင်စုများ၏ မတူညီသည့်အခက်အခဲများကိုသုံးသပ်ရန်။

ဝမ်လှိုင်ဒမ်းကျေးရွာတွင် မှီခိုနေထိုင်သူများသည် လယ်ယာလုပ်ငန်းကို အဓိက လုပ်ကိုင်ကြသည်။ ၎င်းလယ်ယာလုပ်ငန်းကို(၅)လခန့်လုပ်ကိုင်ကြသည်။ရွာသူ/သားများသည်မြို့နှင့်အလှမ်းဝေးသောကြောင့်တောတောင်များကိုမှီခို၍သားငါးများကိုဖမ်းစားခြင်း၊ဟင်းသီးဟင်းရွက်တို့ကိုရှာဖွေစားသောက်ကြသည်။အိမ်ရှင်မများသည်ဝင်ငွေရှာဖွေရန် လုပ်ငန်းမရှိသောကြောင့် ဝင်ငွေမရှိသလောက်ပင်ဖြစ်သည် ။ အိမ်မှုကိစ္စများဖြင့်သာအချိန် ကုန်လျက် ရှိသည်။အမျိုးသားများသည် မိသားစုစားဝတ်နေရေးအတွက်တောတောင်သို့ခရီးထွက်၍အဲလိုက်ခြင်း၊ တန်ဖိုးကြီးသောရှားချို၊ရိပ်တီးများကိုရှာဖွေခြင်းဖြင့်ဝင်ငွေရအောင်ရှာဖွေကြသည်။ဝင်ငွေလုံလောက်စွာမရှိသောကြောင့်အခက်အခဲများစွာတွေ့ရပါသည်။ထို့ကြောင့် ဝင်ငွေနည်းသောကြောင့် ဝင်ငွေ အမှန်တကယ်လိုအပ်မှုရှိလာလျှင် ချေးငွေ ချေးကာသုံးစွဲသဖြင့်ဝင်ငွေပိုမိုခက်ခဲသည်။ မိသားစုအတွင်းဝင်ငွေနည်းရခြင်းမှာ အမျိုးသမီးများတစ်ခြားဝင်ငွေရရှိလာအောင်လုပ်ငန်းများ မရှိခြင်းကြောင့်လည်းဖြစ်သည်။ထိုပြင်အမျိုးသမီးများအိမ်မှုကိစ္စများအားဖြင့်သာ အချိန်ကုန်ရသောကြောင့်ဖြစ်သည်။ဝမ်လှိုင်ဒမ်းကျေးရွာတွင် နေထိုင်ကြသော အိမ်ထောင်စုမှာ(၁၇)အိမ် ဖြစ်သည် ။ ဝမ်လှိုင်ဒမ်းကျေးရွာ တွင်နေထိုင်သောလူမျိုးမှာရဝမ်လူမျိုးများဖြစ်ကြပါသည်။

ပါဝင်ဆွေးနွေးသူ- က(၄)ဦး၊မ(၄)ဦး

ပံ့ပိုးကူညီသူ

ဦးအောင်ဒီး၊လူထုစည်းရုံးရေးမှူး

အဖွဲ့အစည်း ချိတ်ဆက်မှု ပုံစံ

ဝမ်ပျိုငါးခါး

၁ | ၃ | ၂၅



၃ - ၄

၆ - ၄

၆။(စ) ဗင်းပုံစံ (အဖွဲ့အစည်းချိတ်ဆက်မှုပုံစံ)ဆွေးနွေးခြင်းနှင့်သုံးသပ်ချက်

အဖွဲ့အစည်းချိတ်ဆက်မှု

ဆွေးနွေးခြင်းနှင့်ဆန်းစစ်ခြင်း

ဝမ်လှိုင်ဒမ်းကျေးရွာ ၊မန်စေအုပ်စု။

ရက်စွဲ။

။၁.၃.၂၀၁၉။

ရည်ရွယ်ချက်။ ။ကျေးရွာလူထုအတွင်းရှိ အဖွဲ့အစည်းများနှင့် အပြန်အလှန်အကျိုးပြုသည့် အဖွဲ့အစည်းများ မည်မျှရှိကြောင်း သိရှိနိုင်ရန်။

ဝမ်လှိုင်ဒမ်းကျေးရွာနှင့်ဆက်စပ်နေသောအဖွဲ့အစည်းများကို ဆွေးနွေးဖော်ထုတ်စေရာတွင် ကျေးရွာအုပ်ချုပ်ရေး အဖွဲ့ နှင့် ဘာသာရေးအဖွဲ့များသည် ကျေးရွာဖွံ့ဖြိုး တိုးတက်ရေးကို ဝိုင်းဝန်း လုပ်ဆောင်သည်။ ကျေးရွာ အတွင်း သာရေး/နာရေးများတွင်လည်း ဝိုင်းဝန်းကူညီကြသည်။အမျိုးသမီးများသည်ကျေးရွာရှိကော်မတီအဖွဲ့အစည်းများတွင်ပါဝင်မှုအားနည်းသည် ။ ကျေးရွာအုပ်ချုပ်ရေးမှူးသည် တစ်ခြား ကျေးရွာအုပ်ချုပ်ရေးမှူးတို့နှင့် ချိတ်ဆက်၍ ကျေးရွာ တိုးတက် ဖွံ့ဖြိုးလာအောင် ဆောင်ရွက်သည် ။ ကျေးရွာအတွင်းရှိ အဖွဲ့များသည် လုပ်ငန်း လိုအပ်လျှင် လိုအပ် သလို ဆက်သွယ်ကာဝိုင်းဝန်းလုပ်ဆောင်ကြသည်။ထိုပြင် NGO ၊ အစိုးရဌာနများနှင့်ချိတ်ဆက်မှုမှာ အလွန်အားနည်းသည်။World Concern သည်ကျန်းမာရေးနှင့် ပတ်သက်ပြီး ဝန်ဆောင်မှုပေးသော အဖွဲ့အစည်း ဖြစ်သည်။ ငါးကော်မတီသည် ငါးများ မသုန်ပျောက်သွားအောင်ထိန်းသိမ်းသောအဖွဲ့အစည်းဖြစ်ပါသည်။ ဝမ်လှိုင်ဒမ်းကျေးရွာနှင့်ဆက်စပ်နေသောအဖွဲ့အစည်းများကိုဆွေးနွေးဖော်ထုတ်စေရာတွင်ကျေးရွာအတွင်းရှိအဖွဲ့အစည်း(၆)ဖွဲ့နှင့်ကျေးရွာပြင်ပတွင်ရပ်တည်နေသောအဖွဲ့(၄)ဖွဲ့ကို တင်ပြခဲ့ကြပါသည်။ကျေးရွာတွင်းရှိအဖွဲ့(၆)ဖွဲ့မှာ အုပ်ချုပ်ရေး၊ခြံကော်မတီ၊World Concern၊ဘာသာရေးအဖွဲ့၊ငါးကော်မတီ၊လူထုဗဟိုပြုစီမံကိန်းကော်မတီ စသည်တို့ ဖြစ်ကြပါသည်။ ကျေးရွာပြင်ပအဖွဲ့များမှာ အုပ်စုအုပ်ချုပ်ရေး(အုပ်စု) ၊ သားငှက်အဖွဲ့၊ သစ်တောဦးစီးဌာန၊ World Concern စသည်တို့ဖြစ်သည်။

ပါဝင်ဆွေးနွေးသူ- က(၄)ဦး၊မ(၄)ဦး

ပံ့ပိုးကူညီသူ

ဦးအောင်ဒီး၊လူထုစည်းရုံးရေးမှူး

၆။(ဆ)အမျိုးသား/အမျိုးသမီးအခက်အခဲများဆွေးနွေးခြင်းနှင့်ဆန်းစစ်ချက်

အမျိုးသမီးများအနေဖြင့်ကျောင်းမရှိသောကြောင့်အခြားကျေးရွာသို့ သွားရောက်ကျောင်းတက်ရသဖြင့်လမ်းတွင်ရွံ့များထူထပ်ပြီးအန္တရာယ်ရှိသည့်အတွက် အခက်အခဲ ကြုံတွေ့နေရပါသည်။ဆန်ကြိတ်စက်မရှိသဖြင့်မောင်းဖြင့်ထောင်းရသောကြောင့်ရွာလူထုအတွက်အခက်အခဲကြုံတွေ့နေသည်ဟုဆွေးနွေးထားပါသည်။ဆောင်းရာသီဥတုတွင်အလွန်ချမ်းသောကြောင့်ခြုံစောင်မရှိသည့်အခက်အခဲကြုံတွေ့နေရသည်ဟုဆွေးနွေးထားပါသည်။တောင်ယာလုပ်ကိုင်ရာတွင် ကျွဲနွားမရှိသည့် အတွက် အခက်အခဲကြုံတွေ့နေရသည်ဟုဆွေးနွေးထားပါသည်။ပညာရေးဝန်ထမ်းဆရာ/မမရှိသည့်အတွက်ကလေးများပညာရေးအခက်အခဲကြုံတွေ့နေရသည်ဟုဆွေးနွေးထားပါသည်။မီးမရရှိသည့်အတွက်ပညာသင်ကြားနေသောကျောင်းသား/သူများအတွက်စာကြည့်ရန်အတွက် အခက်အခဲကြုံတွေ့နေရပါသည်။ သွပ်မိုးမရရှိသောကြောင့်အိမ်အမိုးမလုံစွာနေထိုင်ရသည့်အခက်အခဲကြုံတွေ့နေရပါသည်။

အမျိုးသားများအနေဖြင့်ဆည်မြောင်းမကောင်းသောကြောင့်စပါးအထွက်နှုန်းကျဆင်းမှုကြုံတွေ့နေရပါသည်ဟုဆွေးနွေးထားပါသည်။မူကြိုကျောင်းအရှိသောကြောင့်ကလေးများအခြေခံပညာသင်ယူမှုအရှိသည့်အတွက်အခက်အခဲကြုံတွေ့နေရပါသည် ။ အစည်းအဝေးခန်းမဆောင်မရှိသည့်အတွက် ရပ်ရေးရွာရေးကိစ္စများ ဆွေးနွေးမည့်နေရာ၊ သင်တန်း ပြုလုပ်ရန်အတွက် အခက်အခဲကြုံတွေ့နေရပါသည် ။ ဆိုလာမီးမရှိသောကြောင့် ကလေးများ စာကြည့်ရန်အတွက်အခက်အခဲကြုံတွေ့နေရပါသည်ဟုဆွေးနွေးထားပါသည်။

အမျိုးသားနှင့်အမျိုးသမီးများအနေဖြင့်ဆေးပေးခန်းမရှိသောကြောင့်ကျန်းမာရေးနှင့်ပတ်သက်၍ဝန်ဆောင်မှုအခက်အခဲကြုံတွေ့နေရပါသည် ။ တောင်ပေါ်ရွာဖြစ်သောကြောင့်မိုးရာသီဥတုတွင်ရွံ့ထူထပ်ပြီးသွားလာရန် အခက်အခဲကြုံတွေ့နေရပါသည်။တံတားများခိုင်ခံ့မှုမရှိသောကြောင့်သွားလာရန်အခက်အခဲကြုံတွေ့ရပါသည်။ဝင်ငွေခက်ခဲသောကြောင့် သက်ကြီးရွယ်အိုများအတွက် အာဟာရရှိသော အစားအစာမဝယ်စားနိုင်သည့်အတွက် အခက်အခဲကြုံတွေ့နေရပါသည်။အိမ်ခြံစည်းရိုးကာရံခြင်းကိုနှစ်စဉ်ကာရံသောကြောင့်အချိန်ကုန်၊ လူပမ်းနေမှုကြုံတွေ့နေရပါသည်။ အသက်မွေးဝမ်းကျောင်း နှင့် ပတ်သက်သော ဟင်းချက်သင်တန်း ၊ ဆိုင်ကယ် ပြုပြင်ရေးသင်တန်း မရှိသောကြောင့် အခက်အခဲကြုံတွေ့နေရပါသည်။

ပါဝင်ဆွေးနွေးသူ- က(၄)ဦး၊မ(၄)ဦး

ပံ့ပိုးကူညီသူ
ဦးအောင်ဒီး၊လူထုစည်းရုံးရေးမှူး

၆။(၉) ကျေးရွာမျှော်မှန်းချက် (အမျိုးသား/အမျိုးသမီး)ဆွေးနွေးခြင်းနှင့်ဆန်းစစ်ချက်

ကျောင်းဆောင် ရရှိပါက ကလေးများ ပညာရေးတွင် လွယ်ကူစွာ သင်ယူနိုင်မည်ဟု အမျိုးသမီးများ အနေဖြင့်ဆွေးနွေးထားပါသည်။ ။ဆန်ကြိတ်စက်ရရှိလာပါကကျေးရွာလူထုအတွက်အချိန်ကုန်သက်သာမည် ဟု အမျိုးသမီးများမှဆွေးနွေးထားပါသည်။ ။ ခြံစောင်ရရှိလာပါက ရွာလူထုအတွက် နွေးထွေးစွာ အိပ်စက်နိုင်မည်ဟု မျှော်မှန်းထားပါသည်။ ။ လူနေအိမ်အတွက်သွပ်မိုးရရှိလာပါကမိသားစုစိတ်ချမ်းမြေ့စွာနေထိုင်နိုင်မည်ဟုမျှော်မှန်း ထားသည်။ ။ကျောင်းဆရာမ ရရှိလာပါက ကလေးပညာရေးအတွက် အဆင်ပြေမည်ဟုမျှော်မှန်းထားသည်။ ။ ဆည်မြောင်းတည်ဆောက်ခြင်းရရှိပါက တောင်သူ / လယ်သမားအတွက် စပါးအထွက်တိုးမည်ဟု မျှော်မှန်း ထားကြောင်းအမျိုးသားအနေဖြင့်ဆွေးနွေးထားပါသည်။ ။ မူကြိုကျောင်းရရှိပါက ကလေးများအတွက် ပညာရေး အဆင်ပြေမည်ဟုမျှော်မှန်းထားပါသည်။ ။ အစည်းအဝေးခန်းမဆောင်ရရှိလာပါက သင်တန်း၊အစည်းအဝေးပြုလုပ်ရန် အတွက်အဆင်ပြေမည်ဟု မျှော်မှန်းထားပါသည်။ ။ ဆိုလာမီးရရှိပါက စာသင်ကြားနေသူအတွက် လူမှုအဆင့် အတန်းမြှင့်မားစွာနေထိုင်နိုင်မည်ဟုမျှော်မှန်းထားပါသည်။ ။ဆေးပေးခန်းရရှိပါက ဖျားနာသည့် လူနာအတွက် အချိန်မီ ဆေးဝါးကုသနိုင်မည်ဟု အမျိုးသားနှင့် အမျိုးသမီး အနေဖြင့်မျှော်မှန်းထားပါသည်။ ။ ကျောက်ခင်းလမ်းရရှိပါက ကျေးရွာလူထုအတွက်လမ်းပမ်းဆက်သွယ်ရေးအဆင်ပြေမည်ဟု မျှော်မှန်းထားပါသည်။ ။ သက်ကြီးရွယ်အိုများ အတွက် ထောက်ပံ့ကြေးရရှိပါက အာဟာရ အစားအသောက်များ သုံးဆောင်နိုင်မည်ဟုမျှော်မှန်းထားပါသည်။ ။ နေအိမ်ခြံစည်းရိုးရရှိပါက ကျေးရွာလူထုများအနေဖြင့်လုံခြုံစွာနေထိုင်နိုင်မည်ဟုမျှော်မှန်းထားပါသည်။ ။ အသက်မွေး ဝမ်းကျောင်းနှင့် ပတ်သက်သော ဟင်းချက်သင်တန်း ၊ ဆိုင်ကယ်ပြုပြင်ရေးသင်တန်းရရှိလာပါက ဝင်ငွေရရှိ လာနိုင်မည်ဟုမျှော်မှန်းထားပါသည်။

ပံ့ပိုးကူညီသူ

ဦးအောင်ဒီး၊လူထုစည်းရုံးရေးမှူး

ဝမ်းလှိုင် ဒမ်းကျေးရွာ

၁ / 3 / 2019

စဉ်	ဖွံ့ဖြိုးရေးလုပ်ငန်းများ	အဆိုပြုသူ	မိအဖေ အသွက်	ဦးစားပေး အဆင့်
1	အသက်မွေးဝမ်းကျောင်းပညာသင်တန်း	က+မ	13	5
2	ကျေးအားလုပ် စစ်	မ	1	10
3	စာသင်ကျောင်း ဆောင်ဆောက်လှူဒါန်း/ ဆရာ/မ ရရှိရေး	က+မ	13	5
4	စေးပေးခန်းတက်ဆောက်ခြင်း	က+မ	-	-
5	လမ်းပြုပြင်ခြင်း (သင်ကျောင်း)	က+မ	3	9
6	တံတားပြုပြင် တက်ဆောက်ခြင်း	က+မ	13	5
7	လယ်ထွက်စစ်ရရှိရေး	က+မ	25	1
8	သီးနှံမျိုးစေ့ရရှိရေး	မ	-	-
9	သွပ်မိုးမိုးခြင်းလုပ်ငန်း	မ	9	6
10	ပညာသင်ဝေတက်ပံ့ကြေး (သက်ကြီးများ)	က+မ	19	3
11	မိုးကာရရှိရေး	မ	1	-
12	ခြံစည်းရိုးကာရံခြင်း	က+မ	3	9
13	ခြံစောင့်ရရှိရေး	မ	-	-
14	စပါးကြိတ်စက်ရရှိရန်	မ	17	4
15	ဆီလာဇီရရှိရေး	က	4	8
16	ဆည်မြောင်းပြုပြင်ခြင်း	က	7	7
17	မူးကြိုကျောင်း တည်ဆောက်ခြင်း	က	4	8
18	အစည်းအဝေးခန်းမဆောက် တည်ဆောက်ခြင်း	က	21	8

၆။(ဈ) ဦးစားပေးဖွံ့ဖြိုးရေးလုပ်ငန်းများဆွေးနွေးခြင်းနှင့်ဆန်းစစ်ချက်

ဝမ်လှိုင်ဒမ်းကျေးရွာအမျိုးသားနှင့်အမျိုးသမီးတို့သည် ကျေးရွာဖွံ့ဖြိုးရေးလုပ်ငန်းအတွက် လုပ်ငန်းများစွာ ရွေးချယ်ပြီးနောက်ဦးစားပေးလုပ်ငန်းများကို မဲပေးကာ အစဉ်လိုက် ရွေးချယ်ခဲ့သည်။ ။ အမျိုးသမီးများရွေးချယ်ထားသောလုပ်ငန်းများမှာ(အဆင့်-၅) စာသင်ကျောင်းတည်ဆောက်ခြင်း၊ (အဆင့်-၄) စပါးကြိတ်စက်ရရှိရန်၊(အဆင့်- ၀) ခြံစောင်ရရှိရေး၊ (အဆင့်-၁)လယ်ထွန်စက်ရရှိရေး၊ (အဆင့်-၀)ဆရာ/မရရှိရေး၊(အဆင့်-၁၀)ရေအားလှုပ်စစ် ၊(အဆင့်-၆)သွပ်မိုး မိုးခြင်းလုပ်ငန်း စသည်တို့ဖြစ်ပါသည်။အမျိုးသားများအနေဖြင့် ရွေးချယ်ထားသော လုပ်ငန်းများမှာ(အဆင့်-၇)ဆည်မြောင်းပြုပြင်ခြင်း၊ (အဆင့်-၈)မူကြိုကျောင်းတည်ဆောက်ခြင်း၊(အဆင့်- ၈)အစည်းအဝေးခန်းမဆောင်တည်ဆောက်ခြင်း ၊ (အဆင့်- ၂)ဆိုလာမီး ရရှိရေးစသည်တို့ဖြစ်ပါသည်။ အမျိုးသားနှင့်အမျိုးသမီးရွေးချယ်ထားသော လုပ်ငန်းများမှာ (အဆင့်-၁) ဆေးပေးခန်း တည်ဆောက်ခြင်း ၊(အဆင့်-၉) သဲကျောက်လမ်းပြုပြင်ခြင်း ၊ (အဆင့်- ၅) တံတားပြုပြင် တည်ဆောက်ခြင်းလုပ်ငန်း ၊ သက်ကြီးရွယ်အို(ထောက်ပံ့ကြေး)ရရှိရေး(အဆင့်-၃)ဖြင့်ရွေးချယ်ထားသည်။ ခြံစည်းရိုးကာရံခြင်းလုပ်ငန်းကို(အဆင့်-၉)ဖြင့်ရွေးချယ်ထားပါသည်။(အဆင့်- ၅) အသက်မွေးဝမ်းကျောင်း(ဆိုင်ကယ်ပြုပြင်ရေး ၊ဟင်းချက်သင်တန်း) သင်တန်းဖြင့်ရွေးချယ်ထားပါသည်။

ပံ့ပိုးကူညီသူ
ဦးအောင်ဒီး၊လူထုစည်းရုံးရေးမှူး

၇။ ကော်မတီဝင်များရွေးချယ်ခြင်းနှင့် ကျေးရွာဖွံ့ဖြိုးရေးအစီအစဉ် ဆောင်ရွက်မှု မှတ်တမ်းဓါတ်ပုံများ



ကျေးရွာလူထုမှ ကျေးရွာအတွက်ဖွံ့ဖြိုးရေးအစီအစဉ်များဆွေးနွေးဆောင်ရွက်နေပုံ



လူထုဗဟိုပြုစီမံကိန်းအတွက်ကျေးရွာတွင်ဆောင်ရွက်မည့်ကျေးရွာကော်မတီဝင်များ

၈။ ကျေးရွာအချက်အလက် (ပုံစံ-၁) ဒုတိယနှစ်စက်ဝန်း

ပုံစံ - ၈ - ၁ ကျေးရွာအခြေခံအချက်အလက်များ (Form PC 1)

လမ်းညွှန်ချက်			
ကျေးရွာခေါင်းဆောင် အမည် ဦး နန်းဝင်း	ကျေးရွာခေါင်းဆောင်၏ ပုန်းနံပါတ်		လူထုစည်းရုံးရေးမှူး၏ အမည် - ဦး ဒီအီး ဘာ
ပြည်နယ်၊ တိုင်းဒေသကြီး၊ ကရင်ပြည်နယ်	မြို့နယ် ပူတာအို	ကျေးရွာအုပ်စု ၁၂၆၈	ကျေးရွာ ၁၂၆၈ ၂၆

ကား လူဦးရေ

လူမျိုးစု	အိမ်ထောင်စုအရေအတွက်	ကိုးကွယ်သည့်ဘာသာ	အိမ်ထောင်စုအရေအတွက်
လူမျိုးစု (၁) ၂၀၂	၁၇	ဘာသာ (၁) ၂၀၂	၁၈
လူမျိုးစု (၂) -----		ဘာသာ (၂) -----	
လူမျိုးစု (၃) -----		ဘာသာ (၃) -----	
လူမျိုးစုစရာ ၂၀၂ + ၂၂၆	၁	ဘာသာစရာ ၂၀၂ + ၂၂၆	
အခြား			
	အရေအတွက်		
မသန်စွမ်းသူများ			
သက်ကြီးရွယ်အိုများ (၆၅ နှစ် နှင့် အထက်)			
စင်ဘေးရှောင်			

	အမျိုးသား (အရေအတွက်)	အမျိုးသမီး (အရေအတွက်)
လူဦးရေ (၂၀၇)	၅၄	၅၃
လူမျိုးစု (၁) ၂၀၂	၅၄	၅၂
လူမျိုးစု (၂) -----		
လူမျိုးစု (၃) -----		
အခြား ၂၀၂ + ၂၂၆		၁
အိမ်ထောင်စုဦးစီး	၁၈	-

၈။ ကျေးရွာအချက်အလက် (ပုံစံ-၁) ဒုတိယနှစ်စက်ဝန်း

(ခ) အခြေခံအဆောက်အအုံ အသုံးအဆောင်များ

စာသင်ကျောင်း	အမှတ် ဖြစ်ပါ	ကျန်းမာရေး	အမှတ် ဖြစ်ပါ	ဘာသာရေး အဆောက် အအုံများ	အမှတ် ဖြစ်ပါ
မူကြိုကျောင်း	<input type="checkbox"/>	တိုက်နယ်ဆေးရုံ	<input type="checkbox"/>	ဓဇတီ	<input type="checkbox"/>
မူလတန်းကျောင်း	<input type="checkbox"/>	ကျန်းမာရေးဌာန	<input type="checkbox"/>	ဘုန်းကြီး ကျောင်း	<input type="checkbox"/>
မူလွန်ကျောင်း	<input type="checkbox"/>	ကျန်းမာရေးဌာနခွဲ	<input type="checkbox"/>	ဟိန္ဒူဘုရားကျောင်း	<input type="checkbox"/>
အလယ်တန်းကျောင်း	<input type="checkbox"/>	ဆေးပေးခန်း	<input type="checkbox"/>	ရေစိမ့်ယာန်ကျောင်း	✓
လယ်လွန်ကျောင်း	<input type="checkbox"/>	အခြား	<input type="checkbox"/>	ဗလီ	<input type="checkbox"/>
အထက်တန်းကျောင်း	<input type="checkbox"/>			အခြား	<input type="checkbox"/>
အခြား	<input type="checkbox"/>				
မှတ်ချက်		မှတ်ချက်		မှတ်ချက်	

(ဂ) ကျွမ်းကျင်သူများမှတ်တမ်း (ကျေးရွာတွင်နေထိုင်သော သို့မဟုတ် တခြားရွာမှလာရောက်သော ကျွမ်းကျင်သူများ)

(၁) စာသင်ကျောင်း			(၂) ကျန်းမာရေး			(၃) လက်မှုပညာရှင်		
	ရွာတွင်နေ ထိုင်သူ	အခြားရွာမှ လာသူ		ရွာတွင်နေ ထိုင်သူ	အခြား ရွာမှ လာသူ		ရွာတွင် နေထိုင်သူ	အခြားရွာ မှလာသူ
မူလတန်းပြဆရာ/မ	<input type="checkbox"/>	<input type="checkbox"/>	ဆရာဝန်	<input type="checkbox"/>	<input type="checkbox"/>	လက်သမား	✓	<input type="checkbox"/>
အထက်တန်းပြဆရာ/မ	<input type="checkbox"/>	<input type="checkbox"/>	လက်ထောက် ကျန်းမာရေးမှူး	<input type="checkbox"/>	<input type="checkbox"/>	ပန်းရုံ	<input type="checkbox"/>	<input type="checkbox"/>
အလယ်တန်းပြဆရာ/မ	<input type="checkbox"/>	<input type="checkbox"/>	အမျိုးသမီးကျန်းမာရေး ဆရာမ	<input type="checkbox"/>	<input type="checkbox"/>	လျှပ်စစ်ကျွမ်းကျင် ပီးသမား	<input type="checkbox"/>	<input type="checkbox"/>
မူကြိုဆရာ/မ	<input type="checkbox"/>	<input type="checkbox"/>	သားဖွားဆရာမ	<input type="checkbox"/>	<input type="checkbox"/>	ရေပိုက်သွယ်သူ	✓	<input type="checkbox"/>
အခြား	<input type="checkbox"/>	<input type="checkbox"/>	ပြည်သူ့ကျန်းမာရေးလုပ်သား	<input type="checkbox"/>	<input type="checkbox"/>	စက်ပြင်ဆရာ	<input type="checkbox"/>	<input type="checkbox"/>
မှတ်ချက်			မှတ်ချက်			မှတ်ချက်		

(ဃ) ကျေးရွာသို့ ရောက်ရှိနိုင်သည့်လမ်းအခြေအနေ /ကျေးရွာတစ်ရွာ သည်၎င်း၏ကျေးရွာအုပ်စုနှင့် ဆက်သွယ်ထားသော လမ်းအခြေအနေ (အောက်ပါအတိုင်းပိုင်းပါ)

ကျောက်ကြမ်းလမ်း
ကျောက်ခင်းလမ်း

ကတ္တရာလမ်း
မြေသားလမ်း

ကွန်ကရစ်လမ်း
လူသွားလမ်း

မော်တော်ဆိုင်ကယ်လမ်း
အခြား _____

(င) ကျေးရွာ ဖွံ့ဖြိုးမှုစီမံချက်

(၁) လူထုထုတ်ပြန်စီမံကိန်းမပေးတင်မှီ ဤကျေးရွာတွင်ကျေးရွာဖွံ့ဖြိုးမှု စီမံချက်ရှိခဲ့ပါသလား?

ပိုင်းပါ

ရှိပါသည် မရှိပါ/မသိပါ

၈။ကျေးရွာအချက်အလက်(ပုံစံ-၁)ဒုတိယနှစ်စက်ဝန်း

(၂) ရှိခဲ့ပါလျှင် ဤစီမံချက်ကို မည်သည့် ခုနှစ်တွင်ပြင်ဆင်ခဲ့ပါသနည်း? နှစ် ၂၀၁၇/မသိပါ
 (၃) ဤစီမံချက်ကို မြို့နယ်မှအတည်ပြုခဲ့ပါသလား? ပြုခဲ့ပါသည်/မပြုခဲ့ပါ /မသိပါ

(စ) ဓနိအကွာ အဝေး

(၁) ဤကျေးရွာ၏စတီပိုဒ် ၎င်းကျေးရွာအုပ်စု၏စတီပိုဒ်အထိ ဓနိမိုင်မည်မျှကွာဝေးသနည်း? မိုင်(၂.၅)မသိပါ

(၂) ဤကျေးရွာမှ ၎င်းကျေးရွာအုပ်စုစတီပိုဒ်အထိ သွားလာရာတွင်ကြာမြင့်သည့်အချိန်

ခြောက်သွေ့ရာသီတွင်ကြာချိန် ၇(၇၅) ထော်လာဂျီ/မော်တော်ဆိုင်ကယ်(မြေလျှင်)လား/မော်တော်ဘုတ်/
 အခြား:

မိုးရာသီတွင်ကြာချိန် ၁၁(၇၅) ထော်လာဂျီ/မော်တော်ဆိုင်ကယ်(မြေလျှင်)လား/မော်တော်ဘုတ်/
 အခြား:

(ဆ) ပတ်ဝန်းကျင်ဆိုင်ရာသဘာဝဘေးအန္တရာယ်

ဤကျေးရွာတွင် ရေကြီးခြင်းကဲ့သို့ သဘာဝဘေးအန္တရာယ်ကျရောက်ဖူးခြင်း ရှိပါသလား။
 ဝမ်ရှိပါ မရှိပါသည် ရှိလျှင်ဖော်ပြပါ ၁၂.၅.၂၀၁၇(၁) ၃

(ဇ) ကျေးရွာတွင် ဖွဲ့စည်းထားသော အဖွဲ့အစည်းများ

လူထုစတီပိုဒ်စီမံကိန်းမတိုင်မီ ဤကျေးရွာတွင် ကျေးရွာဖွံ့ဖြိုးရေးအတွက်အစိုးရ(သို့) ရွာသားများကိုယ်တိုင်(သို့) စီမံကိန်းတစ်ခုခုမှ ဖွဲ့စည်းထားသည့် အဖွဲ့အစည်းများရှိပါသလား။

- (၁) world council
- (၂) MIAM (2017)
- ၇.ဆွန် သိမ် (၂၀၁၇)

(ဈ) အထွေထွေအုပ်ချုပ်ရေး ဦးစီးဌာန (GAD) မှ မတ်တမ်း တင်ထား ခဲ့ခြင်း

ဤကျေးရွာသည် အထွေထွေအုပ်ချုပ်ရေး ဦးစီးဌာန (GAD) မှ မတ်တမ်းတင်ထားမှု ရှိပါသလား။
 ဝမ်ရှိပါ မရှိပါသည်

ကျေးရွာခေါင်းဆောင် အမည် - ဦး နန်ဝမ်သင်
 လက်မှတ် *[Signature]* ဇန. ၂.၃.၂၀၁၇
 လူထုစည်းရုံးရေးမှူး အမည် - ဦး ဒာားသာ
 လက်မှတ် *[Signature]* ဇန. ၅.၂.၂၀၁၇

၈။ ကျေးရွာအချက်အလက် (ပုံစံ-၁) ပထမနှစ်စက်ဝန်း

ပုံစံ - ၈ - ၁ ကျေးရွာအခြေခံအချက်အလက်များ (Form PC 1)

လမ်းညွှန်ချက်။			
ကျေးရွာခေါင်းဆောင် အမည် ဦးကျော်စွာ	ကျေးရွာခေါင်းဆောင်၏ ဖုန်းနံပါတ်	လူထုစည်းရုံးရေးမှူး၏ အမည်	
ပြည်နယ်တိုင်းဒေသကြီး ကချင်ပြည်နယ်	မြို့နယ် ပူတာအို	ကျေးရွာအုပ်စု - ၁၂၆၀	ကျေးရွာ - ၀၆ ညွှန် ၁၁ :

က။ လူဦးရေ

လူမျိုးစု	အိမ်ထောင်စုအရေအတွက်	ကိုးကွယ်သည့်ဘုရား	အိမ်ထောင်စုအရေအတွက်
လူမျိုးစု (၁) - ၇၀၁	(၁၇) အိမ်ထောင်စု	ဘာသာ (၁) - ၇၂၈	(၁၇) အိမ်ထောင်စု
လူမျိုးစု (၂) -----		ဘာသာ (၂) -----	
လူမျိုးစု (၃) -----		ဘာသာ (၃) -----	
လူမျိုးစုရော ၇၀၁၊ ၃၂၆	(၁) အိမ်ထောင်စု	ဘာသာရော -----	(၁) အိမ်ထောင်စု
အခြား			
	အရေအတွက်		(၁၇) အိမ်ထောင်စု
မသန်စွမ်းသူများ	(၃) ယောက်		
သက်ကြီးရွယ်အိုများ (၆၅ နှစ် နှင့် အထက်)	(၈) ယောက်		
စစ်ဘေးရှောင်			

	အမျိုးသား (အရေအတွက်)	အမျိုးသမီး (အရေအတွက်)
လူဦးရေ	၅၅	၅၁
လူမျိုးစု (၁) - ၇၀၁	၅၅	၅၀
လူမျိုးစု (၂) - ၃၂၆		၁
လူမျိုးစု (၃) -----		
အခြား		
အိမ်ထောင်ဦးစီး	၁၇ ယောက်	-

၈။ ကျေးရွာအချက်အလက် (ပုံစံ-၁) ပထမနှစ်စက်ဝန်း

(ခ) အခြေခံအဆောက်အအုံ အဆိုးအဆောင်များ

စာသင်ကျောင်း	အမှတ် ခြံပါ	ကျန်းမာရေး	အမှတ် ခြံပါ	ဘာသာရေး အဆောက် အအုံများ	အမှတ် ခြံပါ
မူကြိုကျောင်း	<input type="checkbox"/>	တိုက်နယ်ဆေးရုံ	<input type="checkbox"/>	ဇေတီ	<input type="checkbox"/>
မူလတန်းကျောင်း	<input type="checkbox"/>	ကျန်းမာရေးဌာန	<input type="checkbox"/>	ဘုန်းကြီးကျောင်း	<input type="checkbox"/>
မူလွန်ကျောင်း	<input type="checkbox"/>	ကျန်းမာရေးဌာနခွဲ	<input type="checkbox"/>	ဟိန္ဒူဘုရားကျောင်း	<input type="checkbox"/>
အလယ်တန်းကျောင်း	<input type="checkbox"/>	ဆေးပေးခန်း	<input type="checkbox"/>	ရေစိမ့်ယာန်ကျောင်း	<input checked="" type="checkbox"/>
လယ်လွန်ကျောင်း	<input type="checkbox"/>	အခြား	<input type="checkbox"/>	ဗလီ	<input type="checkbox"/>
အထက်တန်းကျောင်း	<input type="checkbox"/>			အခြား	<input type="checkbox"/>
အခြား	<input type="checkbox"/>				
မှတ်ချက်		မှတ်ချက်		မှတ်ချက် ၈၉၅၇၇ ၆၃၃-၁	

(ဂ) ကျွမ်းကျင်သူများမှတ်တမ်း (ကျေးရွာတွင်နေထိုင်သော သို့မဟုတ် တခြားရွာမှလာရောက်သော ကျွမ်းကျင်သူများ)

(၁) စာသင်ကျောင်း			(၂) ကျန်းမာရေး			(၃) လက်မှုပညာရှင်		
	ရွာတွင်နေ ထိုင်သူ	အခြားရွာမှ လာသူ		ရွာတွင်နေ ထိုင်သူ	အခြား ရွာမှ လာသူ		ရွာတွင် နေထိုင်သူ	အခြားရွာ မှလာသူ
မူလတန်းပြဆရာ/မ	<input type="checkbox"/>	<input type="checkbox"/>	ဆရာဝန်	<input type="checkbox"/>	<input type="checkbox"/>	လက်သမား	<input checked="" type="checkbox"/>	<input type="checkbox"/>
အထက်တန်းပြဆရာ/မ	<input type="checkbox"/>	<input type="checkbox"/>	လက်ထောက် ကျန်းမာရေးမှူး	<input type="checkbox"/>	<input type="checkbox"/>	ပန်းရံ	<input type="checkbox"/>	<input type="checkbox"/>
အလယ်တန်းပြဆရာ/မ	<input type="checkbox"/>	<input type="checkbox"/>	အမျိုးသမီးကျန်းမာရေး ဆရာမ	<input type="checkbox"/>	<input type="checkbox"/>	လျှပ်စစ်ကျွမ်းကျင်၊ မီးသမား	<input type="checkbox"/>	<input type="checkbox"/>
မူကြိုဆရာ/မ	<input type="checkbox"/>	<input type="checkbox"/>	သားဖွားဆရာမ	<input type="checkbox"/>	<input type="checkbox"/>	ရေပိုက်သွယ်သူ	<input checked="" type="checkbox"/>	<input type="checkbox"/>
အခြား	<input type="checkbox"/>	<input type="checkbox"/>	ပြည်သူ့ကျန်းမာရေးလုပ်သား	<input type="checkbox"/>	<input type="checkbox"/>	စက်ပြင်ဆရာ	<input type="checkbox"/>	<input type="checkbox"/>
မှတ်ချက်			မှတ်ချက်			မှတ်ချက်		

(ဃ) ကျေးရွာသို့ ရောက်ရှိနိုင်သည့်လမ်းအခြေအနေ /ကျေးရွာတစ်ရွာ သည်၎င်း၏ကျေးရွာအုပ်စုနှင့် ဆက်သွယ်ထားသော လမ်းအခြေအနေ (အောက်ပါအတိုင်းပိုင်းပါ)

ကျောက်ကြမ်းလမ်း
ကျောက်ခင်းလမ်း

ကတ္တရာလမ်း
မြေသားလမ်း

ကွန်ကရစ်လမ်း
လူသွားလမ်း

မော်တော်ဆိုင်ကယ်လမ်း
အခြား _____

(င) ကျေးရွာ ဖွံ့ဖြိုးမှုစီမံချက်

(၁) လူထုဗဟိုပြုစီမံကိန်းမစတင်မီ ဤကျေးရွာတွင်ကျေးရွာဖွံ့ဖြိုးမှု စီမံချက်ရှိခဲ့ပါသလား?

ပိုင်းပါ

ရှိပါသည် မရှိပါ/မသိပါ

၈။ ကျေးရွာအချက်အလက် (ပုံစံ-၁) ပထမနှစ်စက်ဝန်း

(၂) ရှိခဲ့ပါလျှင် ဤစီမံချက်ကို မည်သည့် ခုနှစ်တွင်ပြင်ဆင်ခဲ့ပါသနည်း? နှစ်-----/မသိပါ
 (၃) ဤစီမံချက်ကို မြို့နယ်မှအတည်ပြုခဲ့ပါသလား? ပြုခဲ့ပါသည်/မပြုခဲ့ပါ /မသိပါ

(၉) ခရီးအကွာ အဝေး

(၁) ဤကျေးရွာ၏ဗဟိုမှ ၎င်းကျေးရွာအုပ်စု၏ဗဟိုအထိ ခရီးပိုင်မည်မျှကွာဝေးသနည်း? မိုင်-၂၅--/မသိပါ
 (၂) ဤကျေးရွာမှ ၎င်းကျေးရွာအုပ်စုဗဟိုအထိ သွားလာရာတွင်ကြာမြင့်သည့်အချိန်။

ခြောက်သွေ့ရာသီတွင်ကြာချိန် ၂ နာရီ ----- ထော်လာဂျီ/မော်တော်ဆိုင်ကယ်/ခြေလျင်/လာ/မော်တော်ဘုတ်/
 အခြား -----
 မိုးရာသီတွင်ကြာချိန် ၁၁ နာရီ ----- ထော်လာဂျီ/မော်တော်ဆိုင်ကယ်/ခြေလျင်/လာ/မော်တော်ဘုတ်/
 အခြား -----

(ဆ) ပတ်ဝန်းကျင်ဆိုင်ရာသဘာဝဘေးအန္တရာယ်

ဤကျေးရွာတွင် ရေကြီးခြင်းကဲ့သို့ သဘာဝဘေးအန္တရာယ်ကျရောက်ဖူးခြင်း ရှိပါသလား။
 မရှိပါ ရှိပါသည် ရှိလျှင်ဖော်ပြပါ မိုးကြိုး ၁၁.၁၇.၁၈ (၁) ဦး

(ဇ) ကျေးရွာတွင်ဖွဲ့စည်းထားသောအဖွဲ့အစည်းများ

လူထုဗဟိုပြုစီမံကိန်းမတိုင်မီ ဤကျေးရွာတွင် ကျေးရွာဖွံ့ဖြိုးရေးအတွက်အစိုးရ(သို့) ရွာသားများကိုယ်တိုင်(သို့) စီမံကိန်းတစ်ခုခုမှ
 ဖွဲ့စည်းထားသည့် အဖွဲ့အစည်းများရှိပါသလား။

(၁) World Council
 (၂) MAM (2017)
၇. ဆိုး ဆိပ် (၂၀၁၇)

(ဈ) အထွေထွေအုပ်ချုပ်ရေး ဦးစီးဌာန (GAD) မှ မတ်တမ်း တင်ထားသော ခြေ

ဤကျေးရွာသည် အထွေထွေအုပ်ချုပ်ရေး ဦးစီးဌာန (GAD) မှ မတ်တမ်းတင်ထားမှု ရှိပါသလား။
 မရှိပါ ရှိပါသည်

ကျေးရွာခေါင်းဆောင်

အမည် ဦး ဟန်ဝင်း - ၁၆

လက်မှတ် [Signature] နေ့. ၈. 7. 18

လူထုစည်းရုံးရေးမှူး

အမည် ဦး အောင်ဒီ.

လက်မှတ် 86c နေ့. 8. 7. 18

၉။စီမံကိန်းစက်ဝန်းအချိန်ဇယား(ပုံစံ-၂) (ဒုတိယနှစ်စက်ဝန်း)

၆။ စီမံကိန်းလုပ်ငန်းခွဲစီမံချက်ရေးဆွဲခြင်း အစည်းအဝေး																			
၆.၀။ စီမံကိန်းလုပ်ငန်း အကောင်အထည်ဖော် ရေး အစီအစဉ်ရေးဆွဲခြင်း																			
၆.၂။ ယယ်ယူရေးအစီအစဉ် ရေးဆွဲခြင်း																			
၆.၃။ ဘဏ္ဍာရေးကုန်ကျမှု လျာထားအစီအစဉ် ရေးဆွဲခြင်း																			
၆.၄။ ပြင်/ထိန်းအစီအစဉ် ရေးဆွဲခြင်း																			
၇။ စီမံကိန်းလုပ်ငန်းခွဲ တိုးတက်မှု စောင့်ကြည့် အစည်းအဝေး																			
၇.၀။ အစည်းအဝေး ပထမအကြိမ်																			
၇.၂။ အစည်းအဝေး ဒုတိယအကြိမ်																			
၇.၃။ အစည်းအဝေး တတိယအကြိမ်																			
၈။ စီမံကိန်းလုပ်ငန်းခွဲ အပြီးသတ်စစ်ဆေးခြင်း အစည်းအဝေး																			
၉။ လူထုစစ်ဆေးမှုအစည်းအဝေး																			

ဇယားစာမျက်နှာစာအုပ်အချိန်ဇယား(ပုံစံ-၂) (ပထမနှစ်စာအုပ်အချိန်)

ပုံစံ - ၁ - ၂ -စာအုပ်စာအုပ်အချိန်ဇယား (PC 2)

လမ်းညွှန်ချက်။	
စာအုပ်အမျိုးအမည်/စာအုပ်အမျိုးအမည်	စာအုပ်အမျိုးအမည်/စာအုပ်အမျိုးအမည်
စာအုပ်အမျိုးအမည်/စာအုပ်အမျိုးအမည်	စာအုပ်အမျိုးအမည်/စာအုပ်အမျိုးအမည်
စာအုပ်အမျိုးအမည်/စာအုပ်အမျိုးအမည်	စာအုပ်အမျိုးအမည်/စာအုပ်အမျိုးအမည်

စာအုပ်အမျိုးအမည်/စာအုပ်အမျိုးအမည်	နေ့ရက်		အစည်းအဝေးတက်ရောက်သူအရေအတွက်				အစည်းအဝေးတက်ရောက်သူအရေအတွက်	အစည်းအဝေးတက်ရောက်သူအရေအတွက်	အစည်းအဝေးတက်ရောက်သူအရေအတွက်	အစည်းအဝေးတက်ရောက်သူအရေအတွက်
	စတင်သည့်နေ့	ပြီးဆုံးသည့်နေ့	အမျိုးသားအရေအတွက်	အမျိုးသမီးအရေအတွက်	အစည်းအဝေးတက်ရောက်သူအရေအတွက်	အစည်းအဝေးတက်ရောက်သူအရေအတွက်				
၁။ ကျေးရွာစီမံကိန်း မိတ်ဆက်အစည်းအဝေး	၁/၇/၁၈	၁/၇/၁၈	၈	၁၀	၁၈	၁၈	၁၈	၁၈	၁၈	၁၈
၂။ ကျေးရွာဖွံ့ဖြိုးရေး စီမံချက်ရေးဆွဲခြင်း အစည်းအဝေး										
၃။ ကျေးရွာအုပ်စု လုပ်ငန်းဆုံးဖြတ်ချက်ချသည့် အစည်းအဝေး	၁၈/၅/၁၈	၁၈/၈/၁၈	၂၄	၃၂	၅၆	၅၆	၅၆	၅၆	၅၆	၅၆
၄။ မြို့နယ်အဆင့် စီမံကိန်းရေးဆွဲရေးနှင့် အကောင်အထည်ဖော်ရေးကော်မတီ၏ စီမံကိန်း သုံးသပ်မှု အစည်းအဝေး										
၅။ မြို့နယ် စီမံကိန်းရေးဆွဲရေးနှင့် အကောင်အထည်ဖော်ရေးကော်မတီ၏ဆုံးဖြတ်မှုကို ရွာသူ အသိပေးအကြောင်းကြားသည့်အစည်းအဝေး										

၉။စီမံကိန်းစက်ဝန်းအချိန်ဇယား(ပုံစံ-၂) (ပထမနှစ်စက်ဝန်း)

၆။ စီမံကိန်းလုပ်ငန်းဖွဲ့စီမံချက်ရေးဆွဲခြင်း အစည်းအဝေး									
၆.၁။ စီမံကိန်းလုပ်ငန်း အကောင်အထည်ဖော် ရေး အစီအစဉ်ရေးဆွဲခြင်း	-								
၆.၂။ ဝယ်ယူရေးအစီအစဉ် ရေးဆွဲခြင်း	-								
၆.၃။ ဘဏ္ဍာရေးကုန်ကျမှု လျာထားအစီအစဉ် ရေးဆွဲခြင်း	-								
၆.၄။ ပြင်/ထိန်းအစီအစဉ် ရေးဆွဲခြင်း	-								
၇။ စီမံကိန်းလုပ်ငန်းခွဲ တိုးတက်မှု စောင့်ကြည့် အစည်းအဝေး	-								
၇.၁။ အစည်းအဝေး ပထမအကြိမ်									
၇.၂။ အစည်းအဝေး ဒုတိယအကြိမ်									
၇.၃။ အစည်းအဝေး တတိယအကြိမ်									
၈။ စီမံကိန်းလုပ်ငန်းခွဲ အပြီးသတ်စစ်ဆေးခြင်း အစည်းအဝေး	-								
၉။ လူထုစစ်ဆေးပွဲအစည်းအဝေး	-								

၁၀။ ကျေးရွာဖွံ့ဖြိုးရေးဦးစီးဌာနပေးအစီအစဉ် (ပုံစံ-၃) ဒုတိယနှစ်စက်ဝန်း

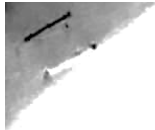

ပုံစံ - ၈-၃ ကျေးရွာဖွံ့ဖြိုးရေး ဦးစီးဌာနပေးအစီအစဉ် (Form PC 3)

လယ်ညွှန်စုက အဆင့်(၃)ကျေးရွာဖွံ့ဖြိုးရေးအစဉ်အတွက်အစီအစဉ်အရ အကျိုးရှိမှုကို အထောက်အကူပြု ကော်မတီသည် လူထုစည်းရုံးရေးမှူးအကူအညီဖြင့် ဤပုံစံကိုဖြည့်စုံအောင် ဖြည့်သွင်းရမည်။			
လူထုစည်းရုံးရေးမှူး/ဝန်ထမ်း အမည်			
နေ့စွဲ		စက်ဝန်းအား အမှတ်ကြိမ်ပါ (✓) <input type="checkbox"/> စက်ဝန်း(၁) <input type="checkbox"/> စက်ဝန်း(၂) <input type="checkbox"/> စက်ဝန်း(၃) <input type="checkbox"/> စက်ဝန်း(၄)	
ပြည်နယ်/တိုင်း ကချင်	မြို့နယ် ပူတာအို	ကျေးရွာအုပ်စု	ကျေးရွာ

က။ အခက်အခဲအတားအဆီးများအား ဆွေးနွေးခြင်း - ယခုလက်ရှိအခြေအနေတွင် ဤကျေးရွာဖွံ့ဖြိုးတိုးတက်ရေးအတွက်
အဓိကအခက်အခဲအတားအဆီးများသည် မည်သည့်အရာဖြစ်ပါသနည်း။ (အမျိုးသား/သမီး အနည်းဆုံးအခက်အခဲ ၅ ခုစီဖော်ပြပါ)

အုပ်စုဖွဲ့စည်းရေးမှူးမှ တင်ပြသော အခက်အခဲအတားအဆီးများ	
ဆန်ကြိုက် စက်မရှိသေးကြောင့် မောင်းဖြင့် ထောင့် ၇ သောကြောင့် မောင်း ၅၀ နှစ် ၃၀၀၀ ကျော် ချက်ချင်း ခြွင်းပစ်ရမည်။	<input type="checkbox"/> ကျား ၂၃၅ <input type="checkbox"/> ကျား+ မ
ထောင့် ၅၀၀-၅၀၀၀ ချက်ချင်း သာသောကြောင့် ၁၃၀၀၀ မရှိ မည် ချက်ချင်း ခြွင်းပစ်ရမည်။	<input type="checkbox"/> ကျား ၃၀၀ <input type="checkbox"/> ကျား+ မ
ထောင့် သာသောကြောင့် ၇၀၀၀၀ အထိ မရှိမည် ချက်ချင်း ချက် ချင်း ခြွင်းပစ်ရမည်။	<input type="checkbox"/> ကျား ၃၀၀ <input type="checkbox"/> ကျား+ မ
သစ်ကယ်မိုး မိုးသား သောကြောင့် ၃(၃၀) ချက်ချင်း ခြွင်းပစ်ရမည်။ သောကြောင့် ၅၀ နှစ် ၃၀၀၀ ကျော် ချက်ချင်း ခြွင်းပစ်ရမည်။	<input type="checkbox"/> ကျား ၃၀၀ <input type="checkbox"/> ကျား+ မ
ပညာရေး စိုက်ပျိုးရေး/မ မရှိမည် ချက်ချင်း ကလေး များ ပညာရေး ချက်ချင်း ခြွင်းပစ်ရမည်။	<input type="checkbox"/> ကျား ၃၀၀ <input type="checkbox"/> ကျား+ မ
	<input type="checkbox"/> ကျား ၃၀၀ <input type="checkbox"/> ကျား+ မ
	<input type="checkbox"/> ကျား ၃၀၀ <input type="checkbox"/> ကျား+ မ
	<input type="checkbox"/> ကျား ၃၀၀ <input type="checkbox"/> ကျား+ မ
	<input type="checkbox"/> ကျား ၃၀၀ <input type="checkbox"/> ကျား+ မ
	<input type="checkbox"/> ကျား ၃၀၀ <input type="checkbox"/> ကျား+ မ
	<input type="checkbox"/> ကျား ၃၀၀ <input type="checkbox"/> ကျား+ မ
	<input type="checkbox"/> ကျား ၃၀၀ <input type="checkbox"/> ကျား+ မ

၁၀၀။ ကျေးရွာဖွံ့ဖြိုးရေးဦးစားပေးအစီအစဉ် (ပုံစံ-၃) ဒုတိယနှစ်စက်ဝန်း

၁။ မျှော်မှန်းခြင်း နောင်လာမည့် (၅) နှစ် အတွင်း ကျေးရွာဖွံ့ဖြိုးရေး မျှော်မှန်းလျာထားချက်များအား တင်ပြပါ။

အုပ်စုဖွဲ့စည်းရေးမှူးများမှ တင်ပြသောမျှော်မှန်းချက်များ	
ကျေးငူ၊ သောင့်၊ ဂြိုဟ်က ကလေးများ အယ်ကူရီ သင်ကြား ဝိုင်းပတ်ပျော်ပွဲများသည်။	၀ ကျား ၀၈ ၀ကျား+ ၀
သေးပေး ဝန်း ဂြိုဟ်က များများ သည် လျှာအတွက် အချိန်ပို အသင့်ပင်ပျော်ပွဲများသည်။	၀ ကျား ၀၈ ၀ကျား+ ၀
ကျောက် ဝင်း၊ ဝမ်း ဂြိုဟ်က ကျေးရွာအတွက် နယ်ပယ် သက်ဆိုင်ရာ အသင့်ပင်ပျော်ပွဲများသည်။	၀ ကျား ၀၈ ၀ကျား+ ၀
ဝံ့က၊ ဂြိုဟ်က ကျေးရွာအတွက် အားသာရှိ အတွက် အသင့်ပင်ပျော်ပွဲများသည်။	၀ ကျား ၀၈ ၀ကျား+ ၀
နယ်ထွက်စက် ဂြိုဟ်က ကျေးရွာ/နယ်သာ အတွက် အသင့်ပင်ပျော်ပွဲများ သက်သာပျော်ပွဲများသည်။	၀ ကျား ၀၈ ၀ကျား+ ၀
သက်ကြီး နယ်ထွက် အတွက် ဆောက်မင်း ဂြိုဟ်က အားသာ အားသာအသက်သာ သုံးသောအသက်သာပျော်ပွဲများသည်။	၀ ကျား ၀၈ ၀ကျား+ ၀
ဂြိုဟ်က ခြံစည် ဂြိုဟ်က ကျေးရွာအတွက် အသင့်ပင်ပျော်ပွဲများသည်။	၀ ကျား ၀၈ ၀ကျား+ ၀
မိ ဂြိုဟ်က ပညာသင်ကြား သူများ စာကြည့် အတွက် အသင့်ပင်ပျော်ပွဲများသည်။	၀ ကျား ၀၈ ၀ကျား+ ၀
သည် ခြား ဝါးဆက်ခြင်း ဂြိုဟ်က ကျေးရွာ/နယ်သာ အတွက် စပါးအတွက် ဝါးဆက်ပင်ပျော်ပွဲများသည်။	၀ ကျား ၀၈ ၀ကျား+ ၀
မျိုးကျေး ဂြိုဟ်က ကလေးများ အတွက် ပညာရေး အသင့် ပြင်ပင်ပျော်ပွဲများသည်။	၀ ကျား ၀၈ ၀ကျား+ ၀
အခင်း အဝေး ဝန်းမ ဂြိုဟ်က ဂင်္ဂါ၊ ချောင်း၊ ကိစ္စ အတွက် အသင့် ပြင်ပင်ပျော်ပွဲများသည်။	၀ ကျား ၀၈ ၀ကျား+ ၀
အသက်မွေး ဆုံး ကျေး ဝင်ပတ်သက်သော ပါး၊ ချက်သင်တန်း ၊ သို့မဟုတ် ပြင်ပင်ပျော်ပွဲများ ဂြိုဟ်က ဝင်ပတ်ပျော်ပွဲများသည်။	၀ ကျား ၀၈ ၀ကျား+ ၀

၀။ လူထုပံ့ပိုးရေး နာမည် (၄) နှစ်အတွက် အကျိုးဝင်သော ဦးစားပေး ဖွံ့ဖြိုးတိုးတက်မှု လုပ်ငန်း အစီအစဉ်များအားတင်ပြပါ။

ဦးစားပေးအဆင့်	ကျေးရွာအတွက် ဦးစားပေး ဖွံ့ဖြိုးတိုးတက်မှု လုပ်ငန်းစဉ်များ	အဆိုပြုသူ(အမျိုးသားများ/ အမျိုးသမီးများ/အမျိုးသား+အမျိုးသမီး)	အခန်းကဏ္ဍ	ဦးစားပေးအဆင့်သတ်မှတ်ချက်	ခန့်မှန်းကုန်ကျစရိတ်	အကျိုးစီးပွားနှင့်ရရှိသော နံ့မှန်းခြေအရေအတွက်		
						ကျား	မ	ပေါင်း
၁	ကျေးရွာ အယ်စစ်	အမျိုးသမီး	ပို့ချရေး	၁၀	၁၅၀ သိန်း	၅၂	၅၃	၁၀၅
၂	စာသင်ကျောင်း၊ သောင့်၊ ဆောက်မင်းခြင်း	အမျိုးသား၊ အမျိုးသမီး	ပညာရေး	၅	၅၀ သိန်း	၅၂	၅၃	၁၀၅

၁၀၈။ ကျေးရွာဖွံ့ဖြိုးရေးဦးစားပေးအစီအစဉ် (ပုံစံ-၃) ဒုတိယနှစ်စက်ဝန်း

ခ။ မျှော်မှန်းခြင်း- နောင်လာမည့် (၅)နှစ် အတွင်း ကျေးရွာဖွံ့ဖြိုးရေး မျှော်မှန်းလျာထားချက်များအား တင်ပြပါ။

အုပ်စုဖွဲ့ ဆွေးနွေးမှုများမှ တင်ပြသော မျှော်မှန်းချက်များ	
ဆန်ကြိတ်ခက် ဂျိပါက ဂေပ: ၅၀၀၀၀၀ ဒါ့အပြင် အချိန် ၇၀၀၀၀ သာသာမည်ဟု ဖြေဆို ပြန်: ထားပါသည်။	<input type="checkbox"/> ကျား ၈၀ <input type="checkbox"/> ကျား+ မ
ခြင်သော ဂျိပါက ဂေပ: ၅၀၀၀၀၀ ဒါ့အပြင် အချိန် ၇၀၀၀၀ ငွေ: ၄၀၀၀၀၀ စာ အိပ်ခက် ငွေမည် ဖြေဆို ပြန်: ထားပါသည်။	<input type="checkbox"/> ကျား ၈၀ <input type="checkbox"/> ကျား+ မ
အူပေ အိမ် အတွက် အိမ်မိုး ဂျိပါက ဂေပ: ၄၀၀၀၀ ဒါ့အပြင် ချပ်: ၄၀၀၀၀၀ ငွေမည် ဖြေဆို ပြန်: ထားပါသည်။	<input type="checkbox"/> ကျား ၈၀ <input type="checkbox"/> ကျား+ မ
ဇကုဇ: ၁၀၀၀၀ ဂျိပါက ဂေပ: ၅၀၀၀၀၀ ဒါ့အပြင် အချိန် ၇၀၀၀၀ ငွေမည် ဖြေဆို ပြန်: ထားပါသည်။	<input type="checkbox"/> ကျား ၈၀ <input type="checkbox"/> ကျား+ မ
	<input type="checkbox"/> ကျား ၈၀ <input type="checkbox"/> ကျား+ မ
	<input type="checkbox"/> ကျား ၈၀ <input type="checkbox"/> ကျား+ မ
	<input type="checkbox"/> ကျား ၈၀ <input type="checkbox"/> ကျား+ မ
	<input type="checkbox"/> ကျား ၈၀ <input type="checkbox"/> ကျား+ မ
	<input type="checkbox"/> ကျား ၈၀ <input type="checkbox"/> ကျား+ မ
	<input type="checkbox"/> ကျား ၈၀ <input type="checkbox"/> ကျား+ မ
	<input type="checkbox"/> ကျား ၈၀ <input type="checkbox"/> ကျား+ မ
	<input type="checkbox"/> ကျား ၈၀ <input type="checkbox"/> ကျား+ မ
	<input type="checkbox"/> ကျား ၈၀ <input type="checkbox"/> ကျား+ မ

ဂ။ လူထုဝိမံကိန်း၏ လာမည့် (၄)နှစ်အတွက် အကျိုးဝင်သော ဦးစားပေး ဖွံ့ဖြိုးတိုးတက်မှု လုပ်ငန်း အစီအစဉ်များအားဖော်ပြပါ။

ဦးစားပေးအဆင့်	ကျေးရွာအတွက် ဦးစားပေး ဖွံ့ဖြိုးတိုးတက်မှု လုပ်ငန်းစဉ်များ	အဆိုပြုသူ(အမျိုးသားများ/ အမျိုးသမီးများ/အမျိုးသား+အမျိုးသမီး)	အခန်းကဏ္ဍ	ဦးစားပေးအဆင့်သတ်မှတ်ချက်	ခန့်မှန်းကုန်ကျစရိတ်	အကျိုးခံစားခွင့်ရှိသူ နှင့် မှန်းခြေအရေအတွက်		
						ကျား	မ	ပေါင်း
၁								
၂								

၁၀။ ကျေးရွာဖွံ့ဖြိုးရေးဦးစားပေးအစီအစဉ် (ပုံစံ-၃) ဒုတိယနှစ်စက်ဝန်း

၃	ဆေးပေးသည့် စာဉ် ဆောက်ခြင်း	ဒါမျိုး သမီး ဒါမျိုး သား	အုပ်စု ၇	၅	၁၅ သိန်း	၅၄	၅၅	၁၀၇
၄	လမ်းပြုပြင်ခြင်း (မင်္ဂလာတန်း)	ဒါမျိုး သား ဒါမျိုး သမီး	အုပ်စု ၁၀	၇	၁၇၅ သိန်း	၅၄	၅၅	၁၀၇
၅	ဝါဘားပြုပြင်စာဉ် ဆောက်ခြင်း	ဒါမျိုး သား ဒါမျိုး သမီး	အုပ်စု ၁၀	၅	၇၅ သိန်း	၅၄	၅၅	၁၀၇
၆	အိမ်အိမ် ၇၅ ငါး	ဒါမျိုး သား	မိ ၇၅ ငါး	၂	၇၀ သိန်း	၅၄	၅၅	၁၀၇
၇	စာဉ်ပြုပြင်ခြင်း	ဒါမျိုး သား	အုပ်စု ၇	၇	၁၈၀ သိန်း	၅၄	၅၅	၁၀၇
၈	မူကြံကောင်းစာဉ် ဆောက်ခြင်း	ဒါမျိုး သား	မူကြံကောင်း	၈	၄၅ သိန်း	၅၄	၅၅	၁၀၇
၉	ဒါမျိုး သား ဒါမျိုး သမီး	ဒါမျိုး သား	ဒါမျိုး သား ဒါမျိုး သမီး	၈	၈၅ သိန်း	၅၄	၅၅	၁၀၇
၁၀								
၁၁								
၁၂								

ယ။ လူထုပံ့ပိုးရေး လာမည့် (၄) နှစ်အတွက် အကန့်မပင်သော ဦးစားပေး ဖွံ့ဖြိုးတိုးတက်မှု လုပ်ငန်း အစီအစဉ်များအားဖော်ပြပါ။

အဆင့်	ကျေးရွာအတွက် ဦးစားပေး ဖွံ့ဖြိုး တိုးတက်မှု လုပ်ငန်းစဉ်များ	အဆိုပြုသူ (အမျိုးသားများ/ အမျိုးသမီးများ/အမျိုးသား+ အမျိုးသမီး)	အခန်းကဏ္ဍ
၁	မိ. ကြံ့ခိုင်စက်	ဒါမျိုး သမီး	
၂	ခြေစာငါး ၇၅ ငါး	ဒါမျိုး သမီး	
၃	ဆက်မ/ ၇၅ ငါး	ဒါမျိုး သား ဒါမျိုး သမီး	
၄	ဆွတ်ဖို ချိခြင်း လုပ်ငန်း	ဒါမျိုး သမီး	
၅	လမ်းဆွတ်စက်	ဒါမျိုး သား ဒါမျိုး သမီး	
၆	ဒါမျိုး သား ဒါမျိုး သမီး	ဒါမျိုး သား ဒါမျိုး သမီး	ကျေး လမ်း ဆေး ဖွံ့ဖြိုး တိုးတက်ရေး ဦးစီးဌာန

ခေါင်းဆောင်၊ ကျေးရွာပံ့ပိုးရေးအထောက်အကူပြုကော်မတီမှအတည်ပြုသည်။

အမည် ဒေါ်-ယုမိမေ လက်မှတ် ၇၆ နေ့စွဲ ၇.၄.၂၀၁၇

၁၀။ ကျေးရွာဖွံ့ဖြိုးရေးဦးစားပေးအစီအစဉ် (ပုံစံ-၃) ပထမနှစ်စက်ဝန်း

ပုံစံ - ၀ - ၃ ကျေးရွာဖွံ့ဖြိုးရေး ဦးစားပေးအစီအစဉ် (Form PC 3)

လမ်းညွှန်ချက်။			
လူထုစည်းရုံးရေးမှူး/ဝန်ထမ်း အမည် <u>ဦးအားအာ</u>			
နေ့စွဲ စက်ဝန်းအား အမှတ်ခြစ်ပါ (✓) <input checked="" type="checkbox"/> စက်ဝန်း(၁)		<input type="checkbox"/> စက်ဝန်း(၂) <input type="checkbox"/> စက်ဝန်း(၃) <input type="checkbox"/> စက်ဝန်း(၄)	
ပြည်နယ်/တိုင်း ကချင်	မြို့နယ် ပူတာအို	ကျေးရွာအုပ်စု မဒုံစေ	ကျေးရွာ ဝမ်ပျီဒဒစ်

က။ အခက်အခဲအတားအဆီးများအားဆွေးနွေးခြင်း-ယခုလက်ရှိအခြေအနေတွင် ဤကျေးရွာဖွံ့ဖြိုးတိုးတက်ရေး အတွက် အဓိကအခက်အခဲအတားအဆီးများသည်မည်သည်များဖြစ်ပါသနည်း။ (အမျိုးသား/သမီး အနည်းဆုံးအခက်အခဲ ၅ ခုစီဖော်ပြပါ)

အမျိုးသား အဖွဲ့မှ တင်ပြသောအခက်အခဲအတားအဆီးများ		အမျိုးသမီး အဖွဲ့မှ တင်ပြသောအခက်အခဲအတားအဆီးများ	
၁	အသက်မြေပေမာရ်၊ စတင်ပညာမရှိဘဲ မတတ်ကျွမ်းဘဲ နေထိုင်နေရခြင်း ဖြစ်သည်။	၁	လျှပ်စစ်မီးမရှိဘဲ နေထိုင်နေရခြင်း ဖြစ်သည်။
၂	လျှပ်စွဲ၊ စာသင်ကျောင်း မရှိဘဲ နေထိုင်နေရခြင်း ဖြစ်သည်။	၂	စာသင်ကျောင်း မရှိဘဲ နေထိုင်နေရခြင်း ဖြစ်သည်။
၃	ဆေးပေးဆေးရခြင်း မရှိဘဲ နေထိုင်နေရခြင်း ဖြစ်သည်။	၃	စပါးကြီးစားစားမရှိဘဲ နေထိုင်နေရခြင်း ဖြစ်သည်။
၄	ပရိယာယ်မရှိဘဲ နေထိုင်နေရခြင်း ဖြစ်သည်။	၄	အသက်မြေပေမာရ် မရှိဘဲ နေထိုင်နေရခြင်း ဖြစ်သည်။
၅	ရွာချင်း ဆက်သွယ်ရေး မရှိဘဲ နေထိုင်နေရခြင်း ဖြစ်သည်။	၅	ပရိယာယ်မရှိဘဲ နေထိုင်နေရခြင်း ဖြစ်သည်။

ခ။ မျှော်မှန်းခြင်း - နောင်လာမည့် (၅) နှစ် အတွင်း ကျေးရွာဖွံ့ဖြိုးရေး မျှော်မှန်းလျာထားချက်များအား တင်ပြပါ။

အမျိုးသားအဖွဲ့မှ တင်ပြသောမျှော်မှန်းချက်များ		အမျိုးသမီး အဖွဲ့မှ တင်ပြသောမျှော်မှန်းချက်များ	
၁	အသက်မြေပေမာရ် ဖြစ်လာမည်။	၁	ကလေးများ ပညာရရှိခြင်း ဖြစ်လာမည်။
၂	ကလေးများ ပညာရရှိခြင်း ဖြစ်လာမည်။	၂	လျှပ်စစ်မီး ရရှိလာမည်။
၃	ဆေးပေးဆေးရခြင်း ဖြစ်လာမည်။	၃	လျှပ်စွဲ ရရှိလာမည်။
၄	ပရိယာယ်မရှိဘဲ နေထိုင်နေရခြင်း ဖြစ်လာမည်။	၄	စပါးကြီးစားစား ရရှိလာမည်။
၅	ရွာချင်း ဆက်သွယ်ရေး မရှိဘဲ နေထိုင်နေရခြင်း ဖြစ်လာမည်။	၅	အသက်မြေပေမာရ် ရရှိလာမည်။

၁၀။ ကျေးရွာဖွံ့ဖြိုးရေးဦးစားပေးအစီအစဉ် (ပုံစံ-၃)ပထမနှစ်စက်ဝန်း

က။ လူထုစီမံကိန်း ၏ လာမည့် (၄နှစ်)အတွင်းအကျိုးမဝင်သောဦးစားပေးဖွံ့ဖြိုးတိုးတက်မှုလုပ်ငန်းအစီအစဉ်များအားဖော်ပြပါ။

အဆင့်	ကျေးရွာအတွက် ဦးစားပေး ဖွံ့ဖြိုးတိုးတက်မှု လုပ်ငန်းစဉ်များ	အဆိုပြုသူ အမျိုးသားများ / အမျိုးသမီးများ/ အမျိုးသား+ အမျိုးသမီး)	ခန့်မှန်း ကုန်ကျ စရိတ်	အကျိုးခန့်စားခွင့်ရှိသူ ခန့်မှန်းခြေအရေ အတွက်
၁	ဆိမ္မာ မြေ၊ တယ် ဆင်ခြင်	မ.မာရီ၊ သား		၁၀၃
၂	တံတား၊ ဖြူဖြူတင်ဆောင်ခြင်း	မ.မာရီ၊ သား + မ.မာရီ၊ သမီး		၁၀၃
၃	စာသင်ကျောင်း၊ ဆောင်သစ် ဆောက်လုပ်ခြင်း	မ.မာရီ၊ သား + မ.မာရီ၊ သမီး		၁၀၃
၄	ဆန် ဖြောင့်လယ် ဖြူဖြူခြင်း	မ.မာရီ၊ သား		၁၀၃
၅	မုကြေးကျောင်း တည်ဆောက်ခြင်း	မ.မာရီ၊ သား		၁၀၃

ဃ။ လူထုစီမံကိန်း၏ လာမည့်(၄)နှစ်အတွက်အကျိုးမဝင်သောဦးစားပေးဖွံ့ဖြိုးတိုးတက်မှုလုပ်ငန်းအစီအစဉ်များအားဖော်ပြပါ။

အဆင့်	ကျေးရွာအတွက် ဦးစားပေး ဖွံ့ဖြိုး တိုး တက်မှု လုပ်ငန်းစဉ်များ	အဆိုပြုသူ (အမျိုးသားများ/ အမျိုးသမီးများ/ အမျိုးသား+ အမျိုးသမီး)	အခန်းကဏ္ဍ
၁	စာသင်ကျောင်း၊ မြေ- မြေကျောင်း၊ စာသင်ကျောင်း	မ.မာရီ၊ သား + မ.မာရီ၊ သမီး	
၂	လယ်စိုက်စက်ရရှိရေး	မ.မာရီ၊ သား + မ.မာရီ၊ သမီး	
၃	သီးနှံ မျိုးစေ့ ရရှိရေး	မ.မာရီ၊ သမီး	
၄	သွပ်ဖျား ဖြိုဖျားခြင်း ဂျာနယ်	မ.မာရီ၊ သမီး	
၅	ခြံစစ်ချိန်ကုန်ခြင်း (ရွာတွင်း)	မ.မာရီ၊ သား + မ.မာရီ၊ သမီး	

ခေါင်းစောင်၊ ကျေးရွာစီမံကိန်းအထောက်အကူပြုကော်မတီမှ အတည်ပြုသည်။

အမည် ----- လက်မှတ် ----- နေ့စွဲ -----

၁၁။ အစည်းအဝေးမှတ်တမ်းများ

- အစည်းအဝေးကျင်းပသည့်နေရာ- ဖန်ခိုင် (၂)ကျေးရွာ၊ ကျေးရွာတာဝန်ခံအိမ်
- အစည်းအဝေးကျင်းပသည့်ရက် - ၁၁.၃.၂၀၁၉။
- အစည်းအဝေးကျင်းပသည့်အချိန်- မနက်(၉:၀၀) နာရီ မှ မွန်းလွဲ (၃:၀၀) နာရီအထိ

ရည်ရွယ်ချက်။ ။လူထုဗဟိုပြုစီမံကိန်းအကြောင်းပြန်လည်မိတ်ဆက်ရန်၊စေတနာဝန်ထမ်းရွေးချယ်နိုင်ရန် နှင့်လူထုပူးပေါင်းပါဝင်သောလူမှုဆန်းစစ်ခြင်းများပြန်လည်ဖြည့်စွက်မွမ်းမံခြင်းများပြုလုပ်နိုင်ရန်။

- အစီအစဉ် (၁) ကျေးရွာတာဝန်ခံမှ အဖွင့်အမှာစကားပြောကြားပေးခဲ့ပါသည်။
- အစီအစဉ် (၂) စီမံကိန်းဝန်ထမ်းများမှ မိတ်ဆက်ခြင်းပြုလုပ်ခဲ့ပါသည်။
- အစီအစဉ် (၃) စီမံကိန်းမိတ်ဆက်၁၅ချက်အားကျေးရွာလူထုများသိရှိစေရန် ဦးအောင်ဒီး(လူထုစည်းရုံးရေးမှူး) မှရှင်းပြပေး ခဲ့ပါသည်။
- အစီအစဉ် (၄) စီမံကိန်းစက်ဝန်းအား ဦးဖုန်အဝစ်ဒ် (လ/ထ နည်းပညာမှူး) မှ ရှင်းပြပေးခဲ့ပါသည်။
- အစီအစဉ် (၅) လူထုစစ်ဆေးပွဲရလဒ်များအားပြန်လည်သုံးသပ်ခြင်းကို ဦးအောင်ဒီး (လူထုစည်းရုံးရေးမှူး) မှ ပြန်လည်သုံးသပ်စေခဲ့သည်။
- အစီအစဉ် (၆) စေတနာ့ဝန်ထမ်းများမှာဆက်လက်တာဝန်ထမ်းဆောင်သွားမည်ဖြစ်သောကြောင့်
- အစီအစဉ်(၇) လူထုပူးပေါင်းပါဝင်သောလူမှုဆန်းစစ်ခြင်းကို စည်းရုံးရေးမှူးများက ပံ့ပိုးကူညီကာ ကျေးရွာလူထုမှ အုပ်စုငယ်လေးများဖွဲ့ကာ ဆန်းစစ်ခြင်း ပြန်လည်ပြုပြင်မွမ်းမံခြင်းများလုပ်ဆောင်ကြသည်။
- အစီအစဉ်(၈) ကျေးရွာလူထု၏ အခက်အခဲများ၊ ဖွံ့ဖြိုးရေးအတွက်မျှော်မှန်းချက်များ၊ ဦးစားပေးလုပ်ငန်းများ အား အမျိုးသား/အမျိုးသမီး သီးသန့်စီ အုပ်စုဖွဲ့ကာ ဆွေးနွေးစေခဲ့ပါသည်။
- အစီအစဉ် (၉) ပြန်လည်တင်ပြခြင်းကို ကျေးရွာလူထုမှ လုပ်ဆောင်ခဲ့သည်။
- အစီအစဉ် (၁၀) အကာအကွယ်များအကြောင်း၊အကျိုးဝင်/မဝင်လုပ်ငန်းများကို လ/ထ နည်းပညာမှူးက ရှင်းပြပြီး
- အစီအစဉ် (၁၁) ဦးစားပေး ဖွံ့ဖြိုးရေး လုပ်ငန်းများကို မဲပေးစေကာ ရွေးချယ်ခဲ့ပါသည်။
- အစီအစဉ်(၁၂) အစည်းအဝေးကို အနှစ်ချုပ်ကာ ညနေ(၃:၀၀) နာရီအချိန်တွင် ရပ်နားခဲ့ကြပါသည်။

မှတ်တမ်းတင်သူ - ဦးအားဆာ(လူထုစည်းရုံးရေးမှူး)

၁၂။ ကဏ္ဍအလိုက် လုပ်ငန်းအချုပ်အစား

ကဏ္ဍ	စဉ်	လုပ်ငန်းအမျိုးအစား	အဆိုပြုသူ(အမှန်ဖြစ်ရန်)			ခုနစ်	ထောက်ပံ့မည့်အဖွဲ့အစည်း (သို့) ဌာန	မှတ်ချက်
			ကျား	မ	ကျား+မ			
အခြေခံအဆောက်အအုံကဏ္ဍ (လမ်း/တံတား/ရေရရှိရေး/မီးလင်းရေး)	၁	ရေအားလျှပ်စစ်		✓				
	၂	လမ်းပြုပြင်ခြင်း (သဲကျောက်)			✓			
	၃	တံတားပြုပြင်တည်ဆောက်ခြင်း			✓			
	၄	ဆိုလာမီးရရှိရေး	✓					
	၅							
လူမှုစီးပွားကဏ္ဍ (ပညာရေး/ကျန်းမာရေးနှင့်ဆိုင်သော အဆောက်အအုံများနှင့် အခြားလိုအပ်ချက်များ)	၁	စာသင်ကျောင်းဆောင်ဆောက်လုပ်ခြင်း			✓			
	၂	ဆေးပေးခန်းတည်ဆောက်ခြင်း			✓			
	၃	မူကြိုကျောင်းတည်ဆောက်ခြင်း	✓					
	၄	ဆရာ/မ ရရှိရေး စပါးကြိတ်စက်		✓	✓			
သက်မွေးဝမ်းကြောင်းကဏ္ဍ (စိုက်ပျိုးရေး/ မွေးမြူရေးနှင့်ဆိုင်သော အဆောက်အအုံများနှင့်အခြားလိုအပ်ချက်များ)	၁	စပါးကြိတ်စက်		✓				
	၂	လယ်ထွန်စက်	✓					
	၃	အသက်မွေးဝမ်းကျောင်းချက်ပြုတ်ရေးဆိုင်ကယ် (ပြုပြင်)			✓			
	၄	ဆည်မြောင်းပြုပြင်ခြင်း	✓					
	၅							
သာသနာရေးအဖွဲ့အစည်းကဏ္ဍ လျှော့ပါးရေး	၁							
	၂							
	၃							
	၄							
	၅							
အခြားကဏ္ဍ(ဌာနဆိုင်ရာများသို့ လွှဲပြောင်းနိုင်ခြင်းနှင့်အကောင်အထည်ဖော်ဆောင်ရွက်ပေး နိုင်ခြင်း မရှိသောလုပ်ငန်းများ)	၁	အစည်းအဝေးခန်းမဆောင်တည်ဆောက်ခြင်း	✓			၂၀၁၉	လူထုဗဟိုပြုစီမံကိန်း	
	၂	ခြံစောင့်ရရှိရေး		✓				
	၃	သွပ်မိုး မိုးခြင်းလုပ်ငန်း		✓				
	၄							
	၅							