

ပြည်ထောင်စုသမ္မတမြန်မာနိုင်ငံတော်အစိုးရ  
စိုက်ပျိုးရေး၊ မွေးမြူရေးနှင့်ဆည်မြောင်းဝန်ကြီးဌာန  
ကျေးလက်ဒေသဖွံ့ဖြိုးတိုးတက်ရေးဦးစီးဌာန  
လွိုင်ကော်-ရှားတောမြို့နယ်



လူထုဗဟိုပြုစီမံကိန်း

National Community Driven Development Project



ကျေးရွာဖွံ့ဖြိုးရေးအစီအစဉ် (၂၀၁၇-၂၀၁၈)

Village Development Plan(VDP)

လွိုင်ကော်မြို့နယ်၊ တီးလုံကျေးရွာအုပ်စု၊ ဝမ်ငွေကျေးရွာ

## မာတိကာ

အကြောင်းအရာ	စာမျက်နှာ
၁။ မြို့နယ်ပြင်မြေပုံ	၃
၂။ အုပ်စုမြေပုံ	၄
၃။ အုပ်စုတွင်ပါဝင်သောကျေးရွာများစာရင်း	၅
၄။ ကျေးရွာသမိုင်းကြောင်း(ကျေးရွာအခြေခံအချက်အလက်များ)	၆
၅။ လူထုပူးပေါင်းပါဝင်သော လူမှုဆန်းစစ်ခြင်းနှင့်အကဲဖြတ်ခြင်းလုပ်ငန်းစဉ် (PSA/PRA) အကျဉ်းချုပ်ဇယား	၈
၆။ လူမှုရေး နှင့် အရင်းအမြစ်ပြင်မြေပုံ	၉
၇။ လူမှုရေး နှင့် အရင်းအမြစ်ပြင်မြေပုံသုံးသပ်ချက်	၁၀
၈။ ဥစ္စာနေကြွယ်ဝမှုအဆင့် သတ်မှတ်ချက်ပြပုံ	၁၁
၉။ ဥစ္စာနေကြွယ်ဝမှုအဆင့်သတ်မှတ်ချက်ဇယားသုံးသပ်ချက်	၁၂
၁၀။ ရာသီခွင်ပြဇယား	၁၃
၁၁။ ရာသီခွင်ပြဇယားသုံးသပ်ချက်	၁၄
၁၂။ အရင်းအမြစ် အသုံးပြုမှုနှင့်ထိန်းချုပ်မှု	၁၅
၁၃။ အရင်းအမြစ် အသုံးပြုမှုနှင့်ထိန်းချုပ်မှု သုံးသပ်ချက်	၁၇
၁၄။ ပင့်ကူအိမ်ပြပုံ (ကျား၊မ)	၁၈
၁၅။ ပင့်ကူအိမ်သုံးသပ်ချက် (ကျား၊မ)	၁၉
၁၆။ အဖွဲ့အစည်းချိတ်ဆက်မှုပြပုံ	၂၀
၁၇။ အဖွဲ့အစည်းချိတ်ဆက်မှုပြပုံသုံးသပ်ချက်	၂၁
၁၈။ ကော်မတီဝင်များစာရင်း	၂၂
၁၉။ ကျေးရွာအချက်အလက်များ (ပုံစံ-၁)	၂၄
၂၀။ စီမံကိန်းအချိန်ဇယား (ပုံစံ-၂)	၂၇
၂၁။ ကျေးရွာဖွံ့ဖြိုးရေးဦးစားပေးအစီအစဉ် (ပုံစံ-၃)	၂၉
၂၂။ အစည်းအဝေးမှတ်တမ်းများ	၃၀
၂၃။ ကဏ္ဍအလိုက်ဦးစားပေးဖွံ့ဖြိုးရေးလုပ်ငန်းစဉ်များ	၃၁
၂၄။ ဦးစားပေးလုပ်ငန်းများရွေးချယ်ခြင်းဇယား	၃၂
၂၅။ ကျေးရွာဖွံ့ဖြိုးရေးအစီအစဉ်ဆောင်ရွက်မှုမှတ်တမ်းဇာတ်ပုံများ	၃၃



# ကျေးရွာအုပ်စုမြေပုံ



ကျေးရွာအုပ်စုတွင် ပါဝင်သော ကျေးရွာများစာရင်း

စဉ်	ကျေးရွာအုပ်စုအမည်	ကျေးရွာအမည်	မှတ်ချက်
၁။	တီးလုံ	တီးလုံ	
၂။	တီးလုံ	နားဆုံကွေ့	
၃။	တီးလုံ	ဒေါ်စံ	
၄။	တီးလုံ	ဝမ်ဇေ	
၅။	တီးလုံ	ဒေါ်ပါး	
၆။	တီးလုံ	မဲ့ဖျာ	
၇။	တီးလုံ	တာဝ	
၈။	တီးလုံ	လုံပု	
၉။			
၁၀။			
၁၁။			
၁၂။			
၁၃။			
၁၄။			
၁၅။			
၁၆။			
၁၇။			
၁၈။			
၁၉။			
၂၀။			

လူထုဗဟိုပြုစီမံကိန်းမှလူထုပူးပေါင်းပါဝင်သောနည်းဖြင့် ပထမနှစ်စီမံကိန်းမိတ်ဆက်အစည်းအဝေး

(၂၀၁၇-၂၀၁၈ ) ခုနှစ်

ကျေးရွာအုပ်စုအမည် - တီးလုံ

ကျေးရွာအမည် - ဝမ်ဇေ

ရက်စွဲ ၁၂. ၁၀. ၂၀၁၇

၁။ ကျေးရွာသမိုင်းကြောင်း

ဝမ်ဇေကျေးရွာသည် ကယားပြည်နယ်၊လွိုင်ကော်မြို့နယ် ၊တီးလုံအုပ်စုတွင် ပါဝင်သောကျေးရွာတစ်ရွာဖြစ်ပါသည်။ ဝမ်ဇေကျေးရွာတွင် ကယားလူမျိုးစု အများစုနေထိုင်ကြပြီး ရိုးရာတံခွန်တိုင်နှင့် ခရစ်ယာန်ဘာသာကိုကိုးကွယ်ယုံကြည် ကြသည်။

ဝမ်ဇေကျေးရွာကို ၁၉၄၅ခုနှစ်တွင် ဦးဘျားရယ်ဆိုသူကကျေးရွာကို စတင်ဦးဆောင်တည်ထောင်ခဲ့ပါသည်။ ၁၉၄၅ မှ ၁၉၄၈ ခုနှစ်အတွင်း ဤဝမ်ဇေကျေးရွာကို "ဘျားဇေ"ဟုခေါ်ဝေါ်ကြသည်။ "ဘျားဇေ"ဟူသည့်အမည်ကို မှည့်ခေါ်ခြင်းမှာ ကျေးရွာကို စတင်တည်ထောင်ခဲ့သူ ဦးဘျားရယ်၏အမည်ကို အစွဲပြု၍ ခေါ်ဝေါ်ခဲ့ကြခြင်းဖြစ်ပါသည် ။ ၁၉၄၈ ခုနှစ်တွင် ဘျားဇေခေါ် ဝမ်ဇေကျေးရွာအတွင်း၌ ရောဂါကျရောက်သောကြောင့် လူထုသေပျောက်မှုများခဲ့သဖြင့် ကျေးရွာကိုစွန့်ခွာခဲ့ကြကာ အခြားကျေးရွာသို့ ပြောင်းရွေ့နေထိုင်ခဲ့ကြသည်။ ထိုနောက်ပိုင်းတွင် ဤဝမ်ဇေကျေးရွာအတွင်းသို့ ရှမ်းလူမျိုး အနည်းစုဝင်ရောက်နေထိုင်ခဲ့ကြသည် ။ ဘျားဇေဟူသောအမည်ကို ဝမ်ဇေဟု ပြောင်းလဲခေါ်ဝေါ်ကြသည်။ ၁၉၅၀ ခုနှစ်တွင် ကယားလူမျိုးများဖြစ်ကြသော ဒေါ်ကလော်လဲရွာ မှ မိသားစု (၅)စု ဤဝမ်ဇေကျေးရွာ အတွင်းလာရောက်နေထိုင်ခဲ့ကြသည်။ ထိုသို့ လာရောက်နေထိုင်စဉ် ရှမ်းလူမျိုးများသည် ဤကျေးရွာကနေ ပြန်လည်ထွက်ခွာသွားကြသည်။ ၁၉၆၀ ခုနှစ်တွင် ဦးလီရယ်၊ ဦးနေးရယ် နှင့် ဦးကေးရယ် လူကြီးတို့အဖွဲ့ဦးဆောင်သောကာလ အိမ်ထောင်စု အိမ်ခြေ (၂၀)အိမ် ရှိလာခဲ့ကြသည်။ ၁၉၆၂ ခုနှစ်တွင် ဦးလီရယ်နှင့် အခြားအိမ်ထောင်စု (၁၅)အိမ်တို့သည် ဝမ်ဇေကျေးရွာနောက်ဘက်ရှိမြေလွတ်နေရာသို့ ပြောင်းရွေ့နေထိုင်ခဲ့ကြသည်။ထိုချိန်တွင် ဝမ်ဇေကျေးရွာနှင့် ဝမ်ဇေနောက်ရွာ ဟူ၍ နှစ်ပိုင်း ခွဲသွားသည်။ ၁၉၇၂ ခုနှစ်တွင် ဝမ်ဇေကျေးရွာ၌ နိုင်ငံတော်အစိုးရက စာသင်ကျောင်းတစ်ဆောင်တည်ဆောက်ပေးခဲ့ပါသည် ။ ထိုစဉ်က ဝမ်ဇေကျေးရွာ၌ အိမ်ခြေ (၂၀)ရှိပြီး နောက်ရွာ၌အိမ်ခြေ(၃၀) အိမ်ဖြင့် အသီးသီးနေထိုင်ခဲ့ကြသည် ။၁၉၇၅ခုနှစ်တွင် ရာသီဥတု အခြေအနေ ဖောက်ပြန်သောကြောင့် ဝမ်ဇေကျေးရွာအတွင်းရှိ လယ်စပါးများရေလွမ်းမိုးမှု ပျက်စီးဆုံးရှုံးရသည်။ ထို့ကြောင့် မိသားစုအားလုံးစားဝတ်နေရေး ခက်ခဲကြုံတွေ့ရသည်။ ၁၉၈၂ ခုနှစ်တွင် နိုင်ငံတော်အစိုးရက အနောက်ရွာ၌ မူလတန်းကျောင်းတစ်ဆောင် ဆောက်လုပ်ပေးခဲ့ပါသည်။ ၁၉၈၅ခုနှစ်တွင် ဝမ်ဇေကျေးရွာကို ဦးနေးရယ်နှင့် ဦးခေါ်ရယ်တို့က ဦးဆောင်ပြီး အနောက်ရွာကို ဦးကျဲရယ်နှင့် ဦးမဲရယ်တို့က ဦးဆောင်ခဲ့ကြသည်။ တဖန် ၁၉၉၇ခုနှစ်တွင်လည်း ရာသီဥတုဖောက်ပြန်မှုကြောင့် လယ်ယာစပါးများဆုံးရှုံးသဖြင့် စားဝတ်နေရေးအခက်ခဲကြုံတွေ့ရပြန်သည် ။၁၉၉၇-၁၉၉၉ ခုနှစ် အတွင်း ဝမ်ဇေကျေးရွာတွင် အိမ်ခြေစုစုပေါင်း(၈၀)အိမ်ရှိပြီး ရှေးရွာသည် အိမ်ခြေစုစုပေါင်း(၃၀)အိမ်ရှိကြသည်။ ၂၀၀၀ခုနှစ်တွင် နယ်မြေမတည်မှုကြောင့် ရှမ်းပြည်နယ်စပ် နောင်ထော်ကျေးရွာသို့ ရွာလုံးကျွတ် ပြောင်းရွေ့နေထိုင်ခဲ့သည်။၂၀၀၂ခုနှစ်တွင် ဝမ်ဇေကျေးရွာသို့ ပြန်လည်နေထိုင်ကြသည်။ ထိုချိန်တွင် ရှေးရွာနှင့်နောက်ရွာ ခွဲခြားမှုမရှိတော့ပဲ

တစ်စုတစ်စည်းတည်း ပြန်လည်နေထိုင်ကြသည် ။၂၀၁၆ခုနှစ်တွင် ဝမ်ငွေကျေးရွာသည် အိမ်ခြေစုစုပေါင်း (၂၃၇)အိမ်ရှိပြီး ကျေးရွာအတွင်း ပညာရေးကျောင်းအလယ်တန်းကျောင်းထိ တိုးချဲ့တည်ဆောက်နိုင်ခဲ့ပါသည်။

မှတ်တမ်းတင်သူ

အမည် - ဦးစောမသဲ

ရာထူး - လူထုစည်းရုံးရေးမှူး

လူထုပူးပေါင်းပါဝင်သောလူမှုဆန်းစစ်ခြင်းနှင့်အကဲဖြတ်ခြင်းလုပ်ငန်းစဉ် (PSA/PRA) အကျဉ်းချုပ်ဇယား

စဉ်	အကြောင်းအရာ	ရက်စွဲ	ဦးတည်အုပ်စု	တက်ရောက်သူ			အဓိကဆွေးနွေးချက်များ
				ကျား	မ	ပေါင်း	
၁	လူမှုရေးအရင်းအမြစ် စံပြမြေပုံ (social Map/Resource Map)	၂၀၁၆.၀၉.၀၁	ရပ်မိ၊ရပ်ဖ ကော်မတီဝင်များ	၆၅	၇၁	၁၃၆	အိမ်အမျိုးအစားများ၊အခြေခံ အဆောက်အဦများ၊လမ်းပန်း ဆက်သွယ်ရေးအခြေအနေ၊ လယ်ယာမြေမြစ်ချောင်း၊ ရေတွင်းရေကန်သစ်တောများ
၂	ဥစ္စာနေကြွယ်ဝမှု အဆင့်သတ်မှတ်ချက် (Wealth Ranking)	၂၀၁၆.၀၉.၀၁	ချမ်းသာ၊ အလယ်အလတ်၊ နွမ်းပါးအုပ်စု	၆၅	၇၁	၁၃၆	ကျေးရွာလူမှုစီးပွားအုပ်စုများ၊ ခွဲခြားသတ်မှတ်နိုင်ရေးအတွက် အခြေခံစံနှုန်းများသတ်မှတ်ခြင်း ကျေးရွာသားများနှင့်အများသ ဘောတူခွဲခြားသတ်မှတ်ခြင်း
၃	ပိုင်ဆိုင်မှုသုံးသပ်ခြင်း	၂၀၁၆.၀၉.၀၁	ကော်မတီဝင်၊ အမျိုးသမီး၊ အမျိုးသားများ	၆၅	၇၁	၁၃၆	အမျိုးသမီးနှင့် အမျိုးသားများ ပိုင်ဆိုင်ပြီးထိန်းချုပ်ထား သည့် ပိုင်ဆိုင်မှု(သို့) အရင် အရင်းအမြစ် များကိုသုံးသပ်ခြင်း
၄	ရာသီခွင်ပြကွဲဒီဇိုင်း Seasonal Calender	၂၀၁၆.၀၉.၀၁	ကော်မတီဝင်၊ အမျိုးသမီး၊ အမျိုးသားများ	၆၅	၇၁	၁၃၆	ရာသီဥတု၊စိုက်ပျိုးသီးနှံများ၊ လယ်ယာလုပ်ငန်းများ၊ ဝင်ငွေထွက်ငွေ၊မွေးမြူရေး လုပ်ငန်းများ
၅	ပင့်ကူအိမ်ကွန်ယက် (Spider Web)	၂၀၁၆.၀၉.၀၁	အမျိုးသား၊ အမျိုးသမီးများ	၆၅	၇၁	၁၃၆	အမျိုးသား၊အမျိုးသမီးများတန်းတူ အခွင့်အရေးရရှိမှုနှင့်မရရှိသည့် အကြောင်းအရင်းများ
၆	အဖွဲ့အစည်းချိတ်ဆက် ပုံ(Venn Diagram)	၂၀၁၆.၀၉.၀၁	ကျေးရွာလူမှုဖွံ့ဖြိုးရေး ရုံးအဖွဲ့အုပ်ချုပ်ရေးအ ဖွဲ့၊ကျေးရွာစီတော် ထောက်အဖွဲ့	၆၅	၇၁	၁၃၆	ကျေးရွာတွင်ရှိအဖွဲ့အစည်းများ နှင့်ဖွံ့ဖြိုးရေးလုပ်ငန်းအတွက် ချိတ်ဆက်ဆောင်ရွက်လုပ်ကိုင်မှု



ကျေးရွာ၏ လူမှုရေးအရင်းအမြစ်ပြုမြေပုံရေးဆွဲခြင်း

မြို့နယ် လွိုင်ကော်..... ကျေးရွာအုပ်စု .....တီးလုံ.... ကျေးရွာ ...လုံပု... ရက်စွဲ ...၁၂.၁၀.၂၀၁၇.....

လူမှုရေးအရင်းအမြစ်ပြုမြေပုံ သုံးသပ်ချက်

ဝမ်ငေါကျေးရွာသည် လွိုင်ကော်မြို့နယ်၊ တီးလုံကျေးရွာအုပ်စုတွင်ပါဝင်သော ကျေးရွာတစ်ရွာဖြစ်ပြီး အိမ်ခြေပေါင်း(၂၃၇)အိမ်ရှိပါသည်။ ဝမ်ငေါကျေးရွာတစ်ရွာလုံးသည် ကယားလူမျိုးများဖြစ်ကြပြီး ခရစ်ယာန်ဘာသာ နှင့် တံခွန်တိုင် များ ကိုးကွယ်ယုံကြည်ကြသည်။ ဝမ်ငေါကျေးရွာ၏ အစိက စိုက်ပျိုးရေးမှာ လယ်ယာ၊တောင်ယာ စိုက်ပျိုးရေးလုပ်ငန်းများကို မှီခိုပြီးလုပ်ကိုင်စားသောက်ကြသည်။ တောင်ယာ၊လယ်ယာ၊ ရေချောင်း နှင့် သစ်တောများသည် ရွာကိုဝိုင်းရံထားသည် ။ကျေးရွာ၏ မြောက်နောက်ဘက်တွင် ရေချောင်းဝိုင်းရံထားပြီး နာမည်ကြီးဝမ်ငေါရေတံခွန် တည်ရှိသည် ။ ကျေးရွာ၏ ရှေ့၊နောက်၊တောင် နှင့် မြောက်ဘက်တွင် လယ်ယာစိုက်ခင်း ၊တောင်ယာစိုက်ခင်းနှင့် သစ်တောများ ဝိုင်းရံထားပါသည်။ ကျေးရွာ၏ နောက်ဘက်တွင် ရွာလူထု မှ ကိုယ်ထူကိုယ်ထဖြင့် ရေအားလျှပ်စစ် တည်ဆောက်ထားပြီး ရွာလုံးကျွတ် မီးအသုံးပြုနိုင်ကြသည်။ ကျေးရွာအတွင်းတွင် ဆင်းရဲ ၊ချမ်းသာ မခွဲခြားပဲ အားလုံး အတူတကွ ငြိမ်းချမ်းစွာ နေထိုင်ကြသည်။ ကျေးရွာဖွံ့ ဖြိုးရေးလုပ်ငန်းဆောင်ရွက်သည့်အခါ ဆင်းရဲ၊ချမ်းသာ အတူတကွ စည်းလုံးညီညွတ်စွာ တက်ကြွစွာပါဝင်ကြသည် ။ကျေးရွာအတွင်းတွင် ကျန်းမာရေးဌာနခွဲ ရှိသော်လည်း လူနာအရေးကြီးအခြေနေပေါ်လာသည့်အခါ လွိုင်လင်လေးဆေးရုံ (သို့မဟုတ်)လွိုင်ကော် ဆေးရုံသို့ သွားရောက်ကုသခံယူရသည် ။ကျေးလက်ဒေသ ဖွံ့ဖြိုးတိုးတက်ရေးဦးစီးဌာနမှ တည်ဆောက်ပေးသော ရေလှောင်ကန်(၂)ကန်ကို ယနေ့အထိ အသုံးပြုကြသည် ။ကျေးရွာအတွင်းတွင် ပညားရေးစာသင်ကျောင်း အလယ်တန်းကျောင်း ထိသာရှိပြီး အထက်တန်းကျောင်း ဆက်လက်ပညာစီးဖူးသည့် ကျောင်းသူကျောင်းသားများသည် ကွန်နားအထက်တန်းကျောင်း နှင့် အခြားမြို့နယ်သို့ ပညာသင်ကြားကြရသည်။ ၂၀၁၇ ခုနှစ်တွင် လူထုဗဟိုပြုစီမံကိန်းမှ ရေပိုက်သွယ်ယူခြင်း လုပ်ငန်း အောင်မြင်စွာ အကောင်အထည် ဆောင်ရွက်ပြီးစီးခဲ့သည်။ ကျေးရွာ၏ရှေ့ဘက်တွင် တယ်လီနော ကုမ္ပဏီမှ တယ်လီနော တာဝါတိုင်တခု တည်ဆောက်ထားပြီး ကျေးရွာမှ အနီးပတ်ဝန်းကျင် ကျေးရွာအချို့တို့နှင့်လည်း အလွယ်တကူ ဆက်သွယ်နိုင်ကြသည်။ ကျေးရွာရွာလယ်လမ်းသည် မြေသားဖြစ်သောကြောင့် မိုးရာသီချိန်တွင် သွားလာရာအလွန်ပင် ခက်ခဲလှပါသည်။ ရွာမှတီးလုံသို့ ဆက်သွယ်ထားသောလမ်းသည် ကျောက်ကြမ်းလမ်းဖြစ်သည့်အတွက် မိုးရာသီချိန်တွင် သွားလာရာ အနည်းငယ် ခက်ခဲသည် ။ ကျေးရွာမှ ရေတံခွန်သွားသည့်လမ်းသည်လည်း မြေသားလမ်းဖြစ်သောကြောင့် မိုးတွင်းတွင်သွားလာရန် ခက်ခဲပါသည်။ ဇွေရာသီအချိန်သည် ရပ်ဝေး ရပ်နီးမှ ဧည့်သည်တော်များ ဝမ်ငေါရေတံခွန်သို့ လာရောက် အပန်းဖြေကြသည်။

ပါဝင်ဆွေးနွေးသူ -မှတ်တမ်းတင်သူ

ကျား -၆၅

အမည် ဦးစောမသဲ

မ -၇၁

ရာထူး လူထုစည်းရုံးရေးမှူး

ဥစ္စာနေအဆင့် ခွဲခြားမှု စံနမူနာပုံစံ

မြို့နယ် ...လွိုင်ကော်... ကျေးရွာအုပ်စု -...တီးလုံ.... ကျေးရွာ- ဝမ်ဇေ့၊ ရက်စွဲ- ၁၂.၁၀.၂၀၁၇

အမျိုးအစား	သတ်မှတ်ချက်/ညွှန်းကိန်းများ	အိမ်ထောင်စု အရေးအတွက်	ရာခိုင်နှုန်း
ချမ်းသာ	တောင်ယာခြံ(၁၀)ဧက၊လယ်(၁၀)ဧက၊ကားတစ်စီး၊ စပါးချွေစက်၊ ဆိုင်ကယ်၊ဈေးဆိုင်၊ကျွဲ၊နွား၊လှည်း၊ထော်လာဂျီ၊ကိုင်းရှည်၊ဆန်စက်၊မြက်ရိတ်စက်၊ ချိန်းဇော၊ဝက်၊ကြက်	၃၀	၁၂.၆၅%
	မြက်ရိတ်စက်၊ချိန်းဇော၊ကြက်၊ဝက် ပျဉ်ထောင်အိမ်၊ ဆိုင်ကယ်၊လယ်(၄)ဧက၊ခြံဧက(၆) ဧက၊ ကိုင်းရှည်၊နွား၊လှည်း၊ကျွဲ၊နွား၊ထော်လာဂျီ၊	၁၁၀	၄၆.၄၁%
ဆင်းရဲ/နွမ်းပါး	ထံရံအိမ်၊တောင်ယာဧက(၃)ဧက၊ လယ်မရှိ၊စက်ဘီး၊ဆိုင်ကယ်၊ ကြက်၊ ဝက်၊နွား၊	၉၇	၄၀.၉၄%
စုစုပေါင်းအိမ်ထောင်စု		၂၃၇	၁၀၀%

ပါဝင်ဆွေးနွေးသူ  
 ကျား- ၆၅  
 မ- ၇၁

မှတ်တမ်းတင်သူ  
 အမည် ဦးစောမသိ  
 ရာထူး လူထုစည်းရုံးရေးမှူး

## ဥစ္စာနေကြွယ်ဝမှု သုံးသပ်ချက်

ဝမ်ဇေကျေးရွာတွင် ဥစ္စာနေကြွယ်ဝမှု အဆင့်(၃)ဆင့် ခွဲခြားသတ်မှတ်နိုင်ပါသည်။ ၎င်းတို့မှာ ၁။ချမ်းသာအဆင့် ၂။အလယ်အလတ်အဆင့် ၃။နွမ်းပါးအဆင့် တို့ဖြစ်ကြသည်။ ချမ်းသာအဆင့်တွင် အိမ်ခြေ(၃၀)အိမ်ရှိပြီး ရာခိုင်နှုန်း (၁၂.၆၅)%ရှိပါသည်။ အလယ်အလတ်အဆင့်မှာ (၁၁၀)အိမ်ရှိပြီး ရာခိုင်နှုန်း(၄၆.၄၁)%ဖြစ်သည်။

နွမ်းပါးအဆင့်သည် (၉၇)အိမ်ရှိပြီး ရာခိုင်နှုန်း(၄၀.၄၉)%ဖြစ်သည်။ ချမ်းသာအဆင့်သည် ချမ်းသာသည့်အကြောင်းအရင်းမှာ လယ်ယာနှင့်တောင်ယာ ဧကများပြီး စိုက်ပျိုးရေးနှင့် အသေးစားစီးပွားရေးလုပ်ငန်းများ လုပ်ကိုင်နိုင်ကြကာ ဝင်ငွေများပြားသော အိမ်ထောင်စုများဖြစ်ကြသောကြောင့်ဖြစ်ပါသည်။ လယ်ယာနှင့် တောင်ယာ ဧကများသောကြောင့် သီးနှံမှရရှိသော ဝင်ငွေသည် စားဝတ်နေရေးဖူလုံကြသည်။ ဘိုးဘွားများမှ အမွေပေးခဲ့သည့် ကျွဲ၊နွား၊လယ်များလည်း ပိုင်ဆိုင်ထားကြသည်။ ဘိုးဘွားမှ ချန်ပေးသော အမွေ ကျွဲ၊နွား များကို မွေးမြူကာ တိုးပွားဆောင်ရွက်နိုင်ကြသည်။ ချမ်းသာအဆင့်ရှိ အိမ်ထောင်စုများ၏ အစီကလုပ်ငန်းများမှာ လယ်ယာ၊တောင်ယာစိုက်ပျိုးရေးနှင့် သီးနှံများကို ကားနှင့်ဈေးကွက်သို့ သယ်ယူပို့ဆောင်ပေးခြင်း စသည်တို့ဖြစ်ကြသည်။ အလယ်အလတ်အဆင့်သည် အစီက စိုက်ပျိုးရေးမှာ သီးနှံစိုက်ပျိုးရေးလုပ်ငန်းဖြစ်သည်။အလယ်အလတ်အဆင့်သည် လယ်ယာနှင့်တောင်ယာ အတင့်သင့်ရှိပြီး သီးနှံမှရရှိသော ဝင်ငွေသည် စားဝတ်နေရေး အသင့်အတင့် ဖူလုံမှုရှိကြသည်။ ဘိုးဘွားမှ အမွေရရှိသော ကျွဲ၊နွား များရှိကြသည်။ အချို့အိမ်ထောင်စုသည်ငွေရေးကြေးရေး အရေးပေါ်လာသောအခါလည်း ကျွဲ၊နွား များကို ရောင်းချပြီး ဖြေရှင်းနိုင်ကြသည်။

နွမ်းပါးအဆင့်သည် လယ်မရှိ၊ ဘိုးဘွားမှအမွေအနှစ် မရရှိခြင်း စသည့် အိမ်ထောင်စုများဖြစ်ပြီး တောင်ယာခြံအနည်းငယ်လုပ်ကိုင်စားသောက်ကြသည်။ တောင်ယာခြံဧက နည်းသောကြောင့် သီးနှံမှရရှိသောဝင်ငွေသည် စားဝတ်နေရေး မလုံလောက်သည့်အတွက် နေ့စားအလုပ် လုပ်ကိုင်ကာ မိသားစုစားဝတ်နေရေးကို ဖြေရှင်းကြရသည်။ စိုက်ပျိုးရေးလုပ်ငန်းကို လုပ်ကိုင်လိုကြသော်လည်း လုပ်ငန်းအတွက် စက်နှင့် အရင်းအနှီးများမရှိခြင်းကြောင့် လုပ်ကိုင်နိုင်မှုနည်းပါးကြသည်။ကျေးရွာအတွင်း အလုပ်အကိုင် အခွင့်အလမ်း မရှိသောကြောင့် ဝင်ငွေမရှိကြပေ။

### သီခွင်ပြက္ခဒိန်

ပါဝင်ဆွေးနွေးသူ

မှတ်တမ်းတင်သူ

ကျား- ၆၅

အမည် -ဦးစောမသဲ

မ- ၇၁

ရာထူး-လူထုစည်းရုံးရေးမှူး

# ရာသီခွင်ပြက္ခဒိန် ပြပုံ

ရာသီခွင်ပြက္ခဒိန်

အကြောင်းအရာ	တန်ခူး	ကဆုန်	နယုန်	ဝါဆို	ဝါခေါင်	တော်သလင်း	သီတင်းကွတ်	တန်ဆောင်မုန်း	နတ်တော်	ပြာသို	တပို့တွဲ	တပေါင်း
	၄	၅	၆	၇	၈	၉	၁၀	၁၁	၁၂	၁	၂	၃
ရာသီဥတု												
စိုက်ပျိုးရေး		ပေးစိုက်၊ ပြုစုစိုက်	ပေးစိုက်၊ ပြုစုစိုက်			နှင်းစိုက်	နှင်းစိုက်	ပေးစိုက်	စပါးစိုက်		ပဲစိုက်	
ဝင်ငွေ/ထွက်ငွေ		\$ \$	\$ \$			\$ \$	\$ \$	\$ \$	\$ \$		\$	\$
ကျန်းမာရေး			နှုတ်ယူ၊ စားပါ ဆေးယူ၊ ဆေးဖက်			တုတ်ကွေး		နှာစား ရွေးချယ်				
ပွဲလမ်းသဘင်	ကံ့ခွန်ပုဇွန်					ဒီးကျွမ်း	ကံ့ခွန်ပုဇွန်		အုဇွန်ပုဇွန် ရွက်ပုဇွန်		မင်္ဂလာပွဲ	
သောက်သုံးရေ ရရှိမှု			ဘေးကင်းစွာ စားနပ်ရိက္ခာ ရှိသည်									
အစားအစာဖူလုံမှု												

ဝါခေါင်ဆွေးနွေးသူ  
 ကျား- ၆၅ နှစ်၊  
 မ- ၇၁ နှစ်

မှတ်တမ်းတင်သူ  
 အမည် ဦးစောစော  
 ရာထူး ကျေးဇူးတင်အောင်

## ရာသီခွင်ပြုပြင်မှုနှင့် သုံးသပ်ချက်

ဝမ်ဇေကျေးရွာသည် အစိက စိုက်ပျိုးရေးမှာ စပါးပြောင်း၊ နှမ်းပဲစဉ်းငုံ စသည်တို့ဖြစ်သည်။ စပါးများကို တောင်ယာစပါးနှင့် လယ်စပါး (၂)မျိုး စိုက်ပျိုးကြသည်။ တောင်ယာစပါးသည် မေလတွင်စိုက်ပျိုးပြီး အောက်တိုဘာလမှာ ရိတ်သိမ်းကြသည် ။လယ်စပါးသည် ဇူလိုင်လတွင်စိုက်ပျိုးပြီး နိုဝင်ဘာလနှင့်ဒီဇင်ဘာလ ပထမအပတ်အထိ ရိတ်သိမ်းကြသည်။ ပြောင်းဖူးသည် မေလတွင်စိုက်ပျိုးပြီး အောက်တိုဘာလ နှင့်နိုဝင်ဘာလ မှာခုတ်သိမ်းကြသည်။ နှမ်းများသည် ဇွန်လတွင် စိုက်ပျိုးပြီး စက်တင်ဘာလမှာရိတ်သိမ်းကြသည်။ ပဲစဉ်းငုံသည် မေလနှင့် ဇွန်လတွင် စိုက်ပျိုးပြီး ဖေဖော်ဝါရီလမှာ ခုတ်သိမ်းကြသည်။ ဝမ်ဇေကျေးရွာသည် ကြက်၊ဝက်၊ကျွဲ၊နွား၊ စသည်ဖြင့်မွေးမြူကြသည်။ ကြက်နှင့်ဝက်များကို စီးပွားရေး မွေးမြူကြသည် မဟုတ်ပဲ ပွဲလမ်းသဘင်နှင့် အိမ်စားရန်အတွက် မွေးမြူခြင်းဖြစ်သည်။ ကျွဲနှင့်နွားများကို (၅)နှစ် သို့မဟုတ် (၁၀)နှစ် ကြာလျှင် မျိုးပွားလာပြီး ငွေရေးကြေးရေ လိုအပ်လာသောအခါ ရောင်းကြသည် ။ ဝမ်ဇေကျေးရွာသည် ထွက်ငွေနှင့်ဝင်ငွေ မမျှတပါ။ ထွက်ငွေနှင့်ဝင်ငွေ မမျှတသည့်အကြောင်းအရင်းမှာ သီးနှံစိုက်ပျိုးချိန်နှင့်ရိတ်သိမ်းချိန်တွင် လုပ်သားငှားရမ်းခြင်း ၊ စက်ငှားရမ်းခြင်း၊ မျိုးစေ့များဝယ်ယူခြင်း(အကြွေးနှင့်ဝယ်ယူခြင်း)သီးနှံများ အထွက်နှုန်းနည်းပြီးဈေးကွက်မကောင်းသည့်အခါ ထွက်ငွေနှင့်ဝင်ငွေသည် မျှတမှုမရှိသည်ကိုတွေ့ရှိရပါသည်။ ဝမ်ဇေကျေးရွာ၏ပွဲလမ်းသဘင်များမှာ ဒီးကူပွဲ၊ တံခွန်တိုင်ပွဲ၊ခရစ်မတ်ပွဲ၊ ဌာတ်လိုက်ပွဲ၊မင်္ဂလာဆောင်ပွဲ စသည်ဖြစ်ကြသည်။ ဒီးကူပွဲသည် ရိုးရာ ဓလေ့ပွဲတော်ဖြစ်ပြီး စက်တင်ဘာလတွင်ကျင်းပကာ ခေါင်ရည်နှင့်ဒီးကူ ထမင်းဟင်းများကို ဧည့်ခံ ကျွေးမွေးကြသည်။ တံခွန်တိုင်ပွဲသည် ဧပြီလတွင်ကျင်းပကြပြီး ရေလောင်းကစားကြသည်။ ခရစ်မတ်ပွဲသည် ဒီဇင်ဘာလတွင် ခရစ်ယာန်ဘာသာတိုင်း ကျင်းပလေ့ရှိပြီး ထမင်းဟင်းကျွေးမွေးကာ အဆို ၊အက ၊အတီးများလည်း ဆင်နွဲ့ကြသည်။ ဝမ်ဇေကျေးရွာသည် ဝမ်းပျက် ဝမ်းလျောရောဂါ ၊နာစေးချောင်းဆိုး ရောဂါ များ ဖြစ်လေ့ရှိသည်။ဝမ်းပျက်ဝမ်းလျော ရောဂါသည် မိုးဦးကျအချိန်တွင် ဖြစ်တတ်လေ့ရှိသည်။ မိုးရာသီကုန်ဆုံးချိန်နှင့် ဆောင်းရာသီကူးပြောင်းအချိန်ကာလတွင် နာစေး၊ချောင်းဆိုး၊တုတ်ကွေး ရောဂါ ဖြစ်တတ်လေ့ရှိသည်။

### အရင်းအမြစ် သုံးစွဲမှု

ကျား	မ	ကျား+မ
၁။ဘောလုံးကွင်း ၂။လယ်ထွန်စက် ၃။သေနတ်	၁။ အပ်ချုပ်စက်	၁။လမ်း ၂။နွားလှည်း ၃။သစ်တော ၄။ခန်းမဆောင် ၅။ကား ၆။ဆိုင်ကယ် ၇။လယ်ယာ ၈။စာသင်ကျောင်း ၉။မူကြိုကျောင်း ၁၀။ဘုရားကျောင်း ၁၁။ရေချောင်း ၁၂။ဆေးခန်း ၁၃။ဖုန်း ၁၄။ရေလှောင်ကန်

### အရင်းအမြစ်ထိန်းချုပ်မှု

ကျား	မ	ကျား+မ
၁။ဘောလုံးကွင်း ၂။လယ်ထွန်စက် ၃။သေနတ် ၂။နွားလှည်း ၃။သစ်တော ၅။ကား ၆။ဆိုင်ကယ် ၇။လယ်ယာ	၁။ အပ်ချုပ်စက်	၁။လမ်း ၄။ခန်းမဆောင် ၈။စာသင်ကျောင်း ၉။မူကြိုကျောင်း ၁၀။ဘုရားကျောင်း ၁၁။ရေချောင်း ၁၂။ဆေးခန်း ၁၃။ဖုန်း ၁၄။ရေလှောင်ကန်

## ပိုင်ဆိုင်မှုသုံးသပ်ချက်

ဝမ်ဇေကျေးရွာတွင် အပ်ချုပ်စက်ကို အမျိုးသမီးများ သုံးစွဲကြပြီး ပျက်စီးပါက အမျိုးသမီးသာ ပြုပြင်ကြသည်။

အမျိုးသားများ၏ ထိန်းချုပ်မှုမှာ ဆန်စက်၊ ဘောလုံးကွင်း၊ လယ်ထွန်စက်၊ နွားလှည်း၊ ကား စသည်တို့ဖြစ်ပါသည်။ ၎င်းအရာများကို အမျိုးသမီးများက ထိန်းချုပ်သည့်အလေ့အထမရှိသောကြောင့် အမျိုးသားများသာ ထိန်းချုပ်ကြသည်။ အမျိုးသားများ၏ သုံးစွဲမှုမှာ ဘောလုံးကွင်း၊ လယ်ထွန်စက် ၊ သေနတ် စသည်တို့ ဖြစ်ကြသည်။ အမျိုးသားနှင့်အမျိုးသမီးများ အတူတကွသုံးစွဲမှုမှာ လမ်း၊ ကား ၊ နွားလှည်း၊ သစ်တော၊ လယ်ယာ ၊ တောင်ယာခြံ၊ စာသင်ကျောင်း ၊ ဘုရားကျောင်း၊ ဆေးပေးခန်း ၊ ရေလှောင်ကန် ၊ ရေချောင်း ၊ ဖုန်း၊ ကိုင်းရှည်၊ ဆန်စက် ၊ ခန်းမဆောင်၊ မူကြိုကျောင်း၊ စသည်တို့ဖြစ်သည်။ ၎င်းအရာများကို ပြုပြင်ခြင်းနှင့် ဆုံးဖြတ်ချက်ချရာတွင် အမျိုးသားက အဓိက ဦးဆောင်ကြသည်။ အမျိုးသားနှင့်အမျိုးသမီး အတူတကွထိန်းချုပ်မှုမှာ ခန်းမဆောင် ၊ ဆေးပေးခန်း၊ လမ်း၊ တံတား၊ မီး၊ လယ်ယာ၊ တောင်ယာ ၊ စာသင်ကျောင်း၊ သစ်တော၊ ဆိုင်ကယ်၊ ဘုရားကျောင်း၊ ရေလှောင်ကန်၊ ရေချောင်း၊ မူကြိုကျောင်း၊ ရေပိုက်စ သည်တို့ဖြစ်ကြသည်။

# ပင့်ကူအိမ်သုံးသပ်ချက်ပြပုံ

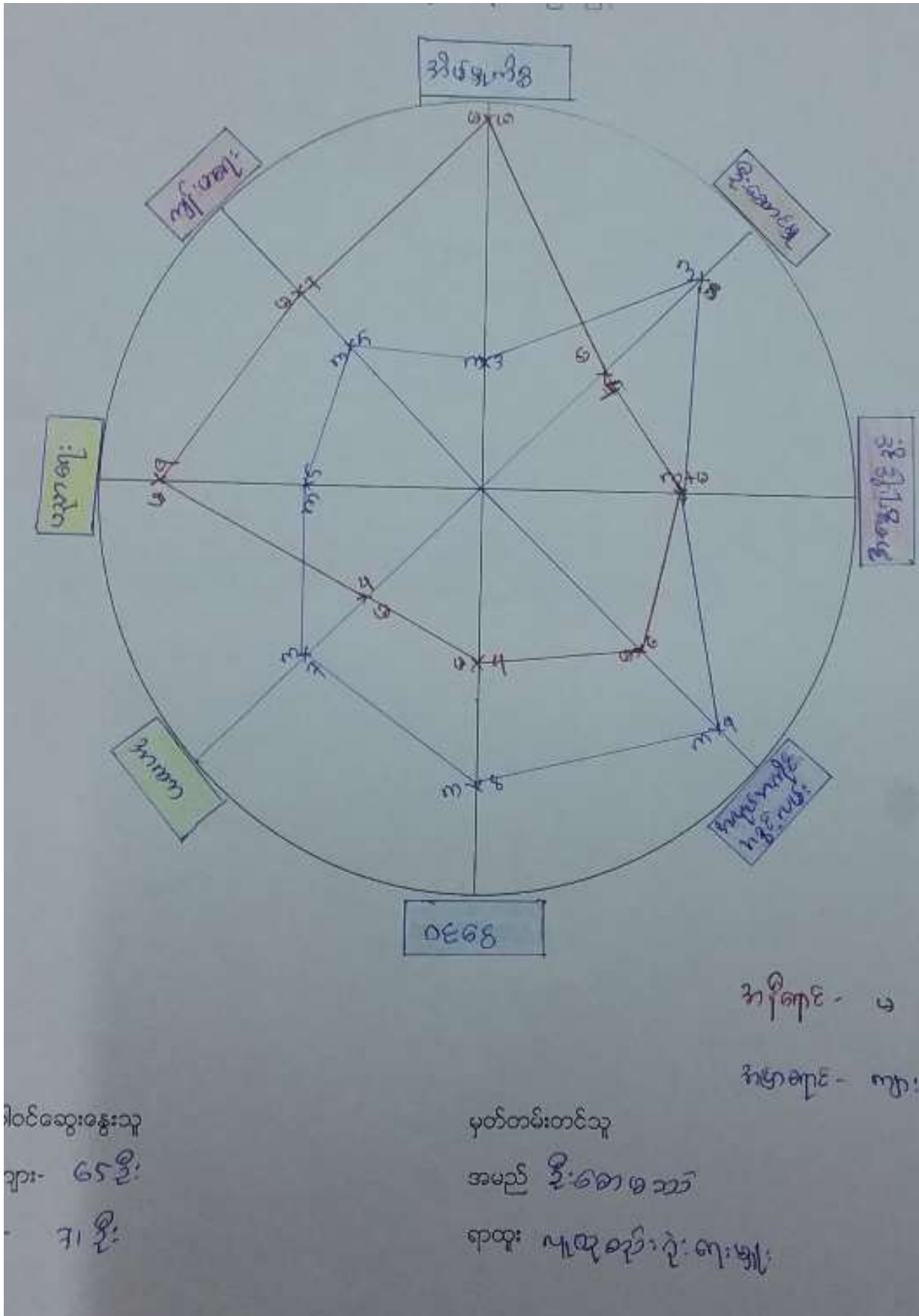



## ပင့်ကူအိမ် သုံးသပ်ချက်

ဝမ်ဇေကျေးရွာ ပင့်ကူအိမ် သုံးသပ်ချက်မှာ အိမ်မှုကိစ္စတွင် အမျိုးသားများက အမျိုးသမီးများထက် ပူးပေါင်းပါဝင်မှု အားနည်းသည်။ အိမ်မှုကိစ္စတွင် အမျိုးသမီးများကအားလုံး တာဝန်ယူ ဆောင်ရွက်ကြသည်။ ရှေးဘိုးဘွားခေတ်ကာလက အိမ်မှုကိစ္စသည် အမျိုးသမီး၏ အလုပ်ဟု ယူဆထားကြသည်။ အမျိုးသမီးများနေမကောင်း ၊ မအားလပ် သည့်အချိန်မှသာ အမျိုးသားများက အိမ်မှုကိစ္စလုပ်ဆောင်ကြသည်။

စီးပွားရေးမှာ အမျိုးသားများက အမျိုးသမီးထက် စီးပွားရေးလုပ်ငန်း ဝင်ငွေပိုရရှိကြသည်။ အမျိုးသားများသည် အမျိုးသမီးထက် အလုပ်အကိုင်အခွင့်အလမ်းရရှိပြီးအဝေးသို့အလုပ်သွားလုပ်ကြသည်။ စီးပွားရေး တစ်စုံတစ်ရာ လုပ်သည့်အခါ အမျိုးသားများကသာဦးဆောင်ပြီး ဆုံးဖြတ်ကြသည်။ ဝင်ငွေသည်လည်း အမျိုးသားနှင့် အမျိုးသမီး ဝင်ငွေရရှိမှု မတူကြပေ။ အမျိုးသားသည် အမျိုးသမီးထက်ခွန်အားပိုရရှိပြီး အလုပ်ကြမ်းလုပ်နိုင်သည့် အတွက်ဝင်ငွေပိုရှာဖွေနိုင်ကြသည်။ အမျိုးသားများသည် အဝေးသို့အလုပ်များရှာဖွေ လုပ်ကိုင်နိုင်ကြသည်။ အမျိုးသမီးများသည် အဝေးသို့အလုပ်များသွားလုပ်သည့်အခါ မိဘများက စိတ်မချ စိတ်ပူ ၊ အလုပ်ပေးမလုပ် ဖြစ်တတ်ကြသည်။ အမျိုးသမီးများ၏ ဘဝလုံခြုံမှု စိတ်ပူပေးတတ်ကြသည်။

ပညာရေးမှာ အမျိုးသမီးသည် အမျိုးသားထက်ပိုတတ်ကြသည်။ အမျိုးသားသည် ပညာရေးသင်ယူရာတွင် ကြိုးစားမှု အားနည်းပြီး အမျိုးသမီးများသည် ပိုပြီးကြိုးစားသောကြောင့် ပညာပိုတတ်ကြသည်။ အမျိုးသမီးများသည် မိဘများ ကိုကြောက်ပြီး ပညာရေးတွင် ပိုပြီးသင်ယူကြပြီး အမျိုးသားသည် မိဘစကား မနာခံသောကြောင့် ပညာရေးများကို အဆုံးထိသာ မသင်ယူကြရပေ။ ထို့ကြောင့် ပညာအရည်အချင်း အရေးအဖတ် ပြောဆိုခြင်းတို့မှာ အမျိုးသမီးများက သာပြီး တတ်ကြသည်။ ဆုံးဖြတ်ချက်ချမှတ်ခြင်းနှင့် အာဏာရှိခြင်းတို့မှာ အမျိုးသားများသည် အမျိုးသမီးထက် ဆုံးဖြတ်ချက်နှင့် အာဏာရရှိမှုပိုရှိကြသည်။

ရှေ့ခေတ်ဘိုးဘွား၏ယူဆနှင့် ဦးဆောင်ခဲ့သောကြောင့် ယခုထိ အမျိုးသားသည် အာဏာနှင့်ဆုံးဖြတ်ချက်ချ ရာတွင် ဦးဆောင်ကြသည်။ ရှေ့ခေတ် ဘိုးဘွားယူဆမှုကြောင့် အမျိုးသမီးများသည် မဦးဆောင်ရဲကြသည်။

ကျန်းမာရေးဆိုင်ရာတွင် သားသမီးဖျားနာ သောအခါ အမျိုးသမီးများက သာစောင့်ရှောက်ကြသည်။

အဖွဲ့အစည်းချိတ်ဆက်မှု ဗင်းပုံစံ

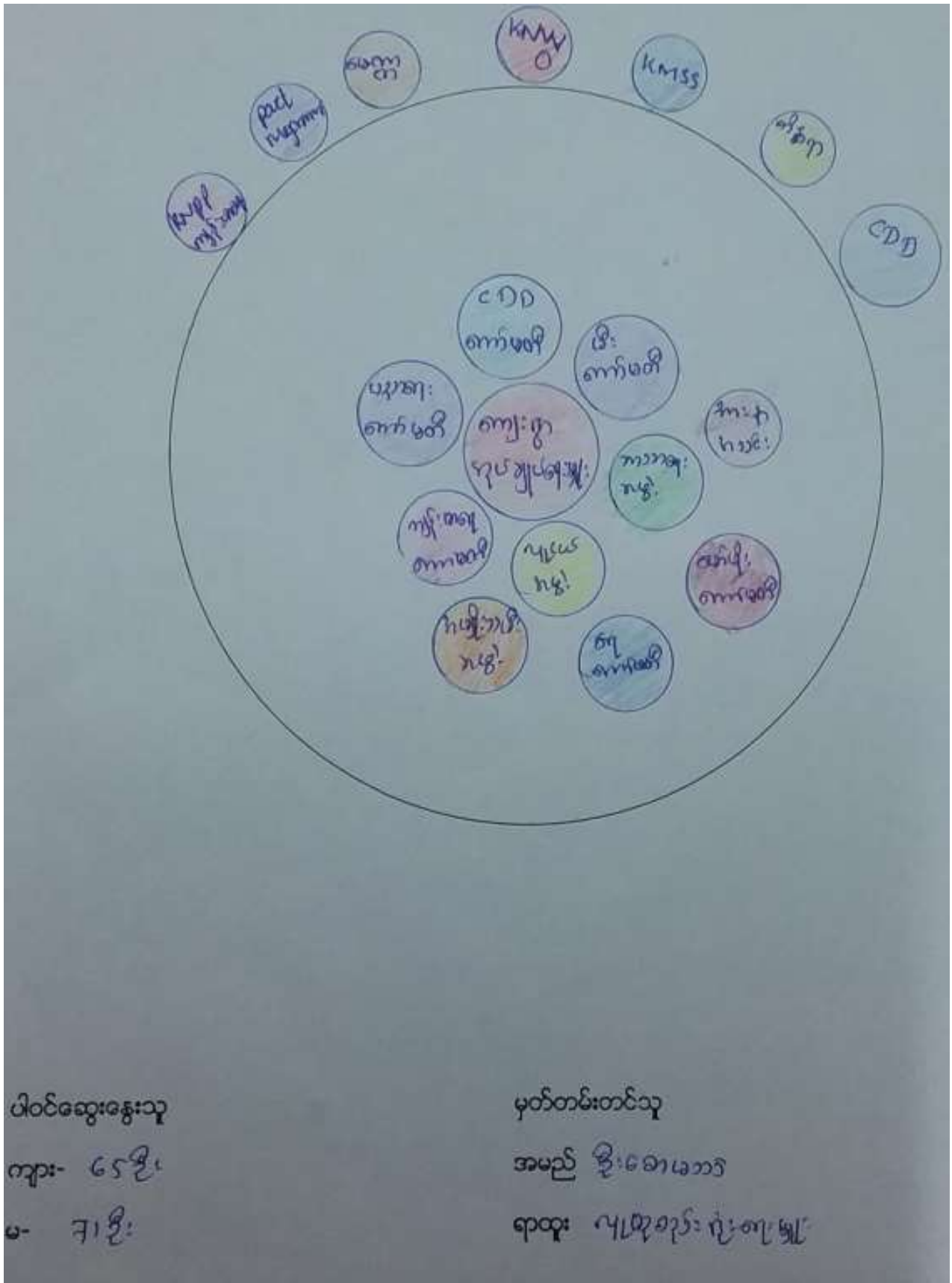

ပါဝင်ဆွေးနွေးသူ  
 ကျား- ၆၄ဦး  
 မ- ၇၁ဦး

မှတ်တမ်းတင်သူ  
 အမည် ဦးစောမာဘိ  
 ရာထူး ပျဉ္စေခင်းရုံးကျေးဇူး

အဖွဲ့အစည်းချိတ်ဆက်မှု ဗင်းပုံစံသုံးသပ်ချက် (ဝမ်ဒေါ့ကျေးရွာ)

ကျေးရွာ အုပ်ချုပ်ရေးမှူးသည် ကျန်းမာရေး၊ ပညာရေး ၊ ဘာသာရေး ပတ်သက်ပြီး ကျေးရွာ ဖွံ့ဖြိုးတိုးတက်ရေး လုပ်ငန်းများမှာ အဓိက ပါဝင်ဆက်သွယ်သူတစ်ဦးဖြစ်သည်။ Save The Children အဖွဲ့သည် ကျေးရွာ လူထုကလေးများ၏ ကလေးသူငယ်ကာကွယ်စောင့်ရှောက်ရေးနှင့် ကလေးသူငယ်အခွင့်အရေး စီမံခန့်ခွဲ အုပ်ချုပ်ရေး လုပ်ငန်းများကိုဆောင်ရွက်ကြသည်။ ရှေ့သို့အဖွဲ့အစည်းသည် ကျေးရွာလူထုများကို ငွေစုငွေချေးလုပ်ငန်းနှင့် သဘာဝဓာတ်မြေဩဇာ သင်တန်းများ စသည် အသီးသီး ဆောင်ရွက်ကြသည်။ RDA အဖွဲ့အစည်းသည် ကျေးရွာဖွံ့ဖြိုးရေးလုပ်ငန်းများဆောင်ရွက်သည်။ အဆောက်အဦး နှင့် ရေပေးဝေရေးလုပ်ငန်း ဆောင်ရွက်ကြပါသည်။ မေတ္တာအဖွဲ့အစည်းသည် ကျေးရွာလူထုနှင့် နှစ်ရှည်ပင်စိုက်ပျိုးရေး လုပ်ငန်းနှင့်မျိုးစေ့ပင်များ ထောက်ပံ့ပေးခြင်းများ ဆောင်ရွက်ကြသည်။ KNPP နယ်လှည့်အဖွဲ့သည် ကျေးရွာလူထုကို တစ်လတစ်ကြိမ် လာရောက်ဆေးကုသမှုများဆောင်ရွက်ကြသည်။ World Vision အဖွဲ့သည် ငှက်ဖျားရောဂါပပျောက်ရေးနှင့် တီဗီရောဂါပပျောက်ရေးလုပ်ငန်းများဆောင်ရွက်ကြသည်။

ငြိမ်းဖောင်ဒေးရှင်းအဖွဲ့သည် ကျေးရွာလူငယ်စွမ်းဆောင်ရည်မြှင့်တက်လာစေရန်နှင့် ကျေးရွာလူထုမိမိတို့၏ ဖွံ့ဖြိုးရေး လုပ်ငန်းသိမြင်တတ်လာစေရန် ပညာပေးသင်တန်းများ လာရောက်ဆောက်ရွက်လျက်ရှိကြသည်။

ကျေးရွာစီ/ထောက်ကော်မတီဖွဲ့စည်းပုံဇယား

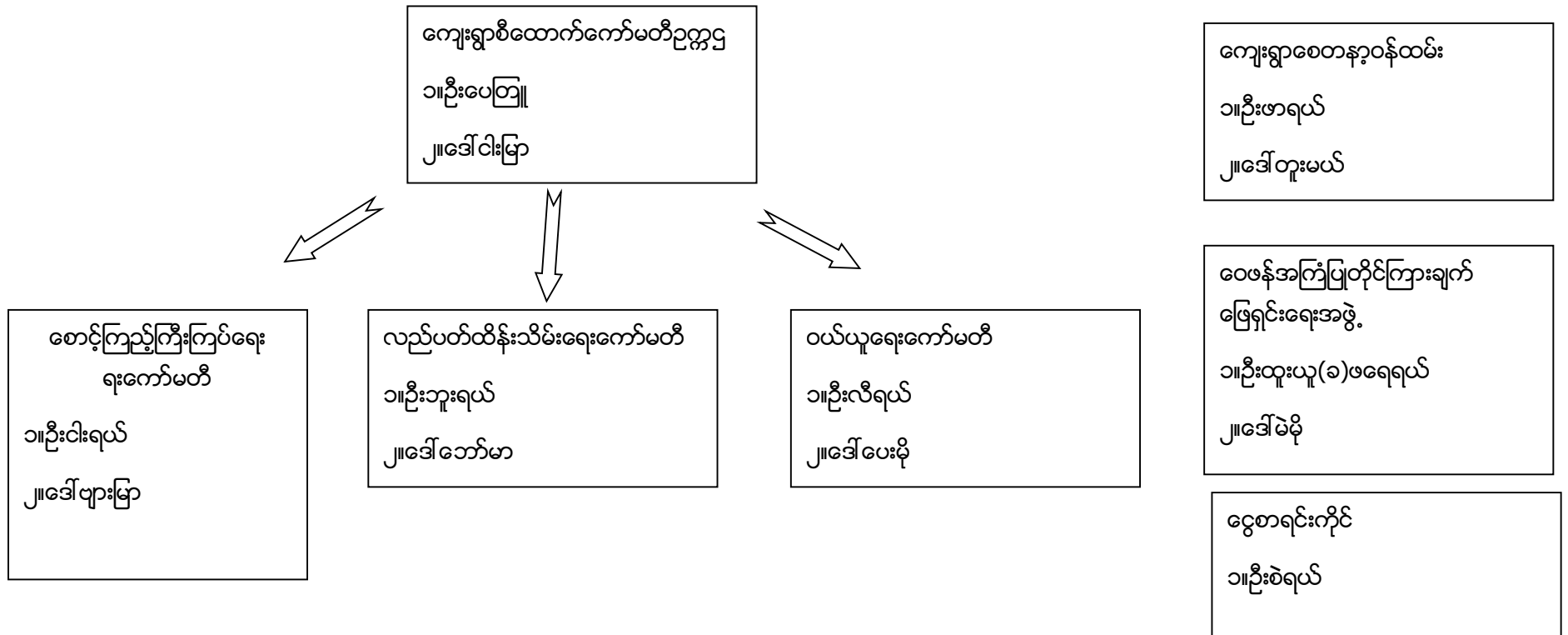

ပါဝင်ဆွေးနွေးသူ

ကျား-၆၅

မ ၇၁

မှတ်တမ်းတင်သူ

အမည် ဦးစောမသဲ

ရာထူး လူထုစည်းရုံးရေးမှူး

### ကျေးရွာအုပ်စုစီထောက်ကော်မတီဖွဲ့စည်းပုံဇယား

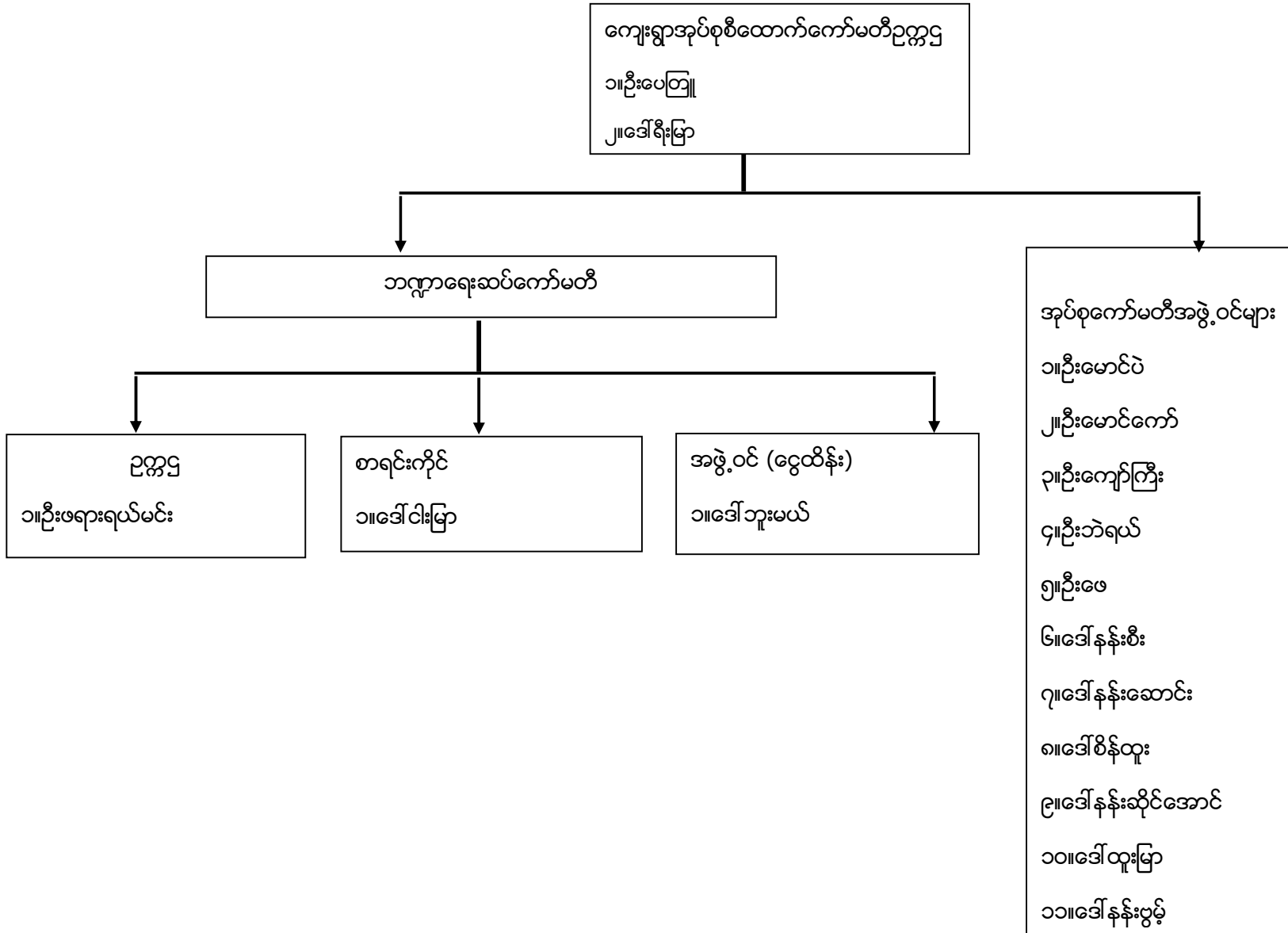

ပုံစံ - ၈ - ၁ ကျေးရွာအခြေခံအချက်အလက်များ (Form PC 1)

လယ်ဥယျာန်ရွက်၊ ကျေးရွာတစ်ရွာသို့ ပထမဆုံးမိတ်ဆက်ခရီး သွားရောက်သောအခါ လူထုစည်းရုံးရေးမှူးသည် ကျေးရွာ  
 ခေါင်းဆောင်များအား ကျေးရွာအချက်အလက်များကို မေတ္တာရပ်ခံ၍ တောင်းခံရသည်။ ဤအချက်အလက်များကို စီမံကိန်း  
 မိတ်ဆက်အစည်းဝေးမတိုင်မီတောင်းခံရမည်။ စီမံကိန်းမိတ်ဆက်အစည်းဝေးတွင် လူထုစည်းရုံးရေးမှူးသည် ဤအချက်အလက်  
 များအား စစ်ဆေးပြီး မှန်ကန်အောင်ပြုလုပ်ရမည်။ ငြိမ့်နက်တွင် လူထုစည်းရုံးရေးမှူးမှ သတင်းအချက်အလက်ထိသို့ Tablets မှ  
 တဆင့် ဖြည့်သွင်းရမည်။

ကျေးရွာခေါင်းဆောင် အမည် <b>ဒေါ်မောင်မောင်</b>	ကျေးရွာခေါင်းဆောင်၏ ဖုန်းနံပါတ် <b>၀၇-၅၆ ၃၀၄၂ ၂၀၁၆</b>	လူထုစည်းရုံးရေးမှူး၏ အမည် <b>ဒေါ်မောင်မောင်</b>
ပြည်နယ်/တိုင်း/ခရိုင်/မြို့နယ်/ကျေးရွာအုပ်စု <b>ပြည်နယ်/တိုင်း/ခရိုင်/မြို့နယ်/ကျေးရွာအုပ်စု</b>	<b>ကျေးရွာအုပ်စု</b>	<b>ကျေးရွာ</b>

ကား လူဦးရေ

လူဦးရေ	အိမ်ထောင်စုအရေအတွက်	ကိုးကွယ်သည့်ဘာသာ	အိမ်ထောင်စုအရေအတွက်
လူဦးရေ (၁) - ကုမ္ပဏီ	၂၃၃	ဘာသာ (၁) - သံဃာ့စာ	၁၈၅
လူဦးရေ (၂) -----		ဘာသာ (၂) - သန့်စင်ရေး	၅၂
လူဦးရေ (၃) -----		ဘာသာ (၃) -----	
လူဦးရေစရာ -----		ဘာသာစရာ -----	
အခြား			
မသန်စွမ်းသူများ	၃၃		
သက်ကြီးရွယ်အိုများ (၆၅ နှစ် နှင့် အထက်)	၇၉		
စစ်ဘေးရှောင်	၀		

	အမျိုးသား (အရေအတွက်)	အမျိုးသမီး (အရေအတွက်)
လူဦးရေ		
လူဦးရေ (၁) - ကုမ္ပဏီ	၇၆၃	၆၁၂
လူဦးရေ (၂) -----		
လူဦးရေ (၃) -----		
အခြား		
အိမ်ထောင်စုဦးရေ	၂၃၃	၅

စာရင်း = ၁၃၇၅ ဦး

(ခ) အခြေခံအဆောက်အအုံ အသုံးအဆောင်များ

စာသင်ကျောင်း	အမှတ် ဖြစ်ပါ	ကျန်းမာရေး	အမှတ် ဖြစ်ပါ	ဘာသာရေး အဆောက် အအုံများ	အမှတ် ဖြစ်ပါ
အထက်တန်းကျောင်း	<input type="checkbox"/>	ခေတ်ရုံ	<input type="checkbox"/>	စေတီ	<input checked="" type="checkbox"/>
အလယ်တန်းကျောင်း	<input type="checkbox"/>	ကျန်းမာရေးဌာန	<input type="checkbox"/>	ဘုန်းကြီးကျောင်း	<input checked="" type="checkbox"/>
မူလတန်းကျောင်း	<input checked="" type="checkbox"/>	ကျန်းမာရေးဌာနခွဲ	<input type="checkbox"/>	ဟိန္ဒူဘုရားကျောင်း	<input type="checkbox"/>
ပျက်စီးကျောင်း	<input type="checkbox"/>	ဆေးအေးခန်း	<input type="checkbox"/>	ခရစ်ယာန်ကျောင်း	<input type="checkbox"/>
အခြား	<input type="checkbox"/>	အခြား	<input type="checkbox"/>	ဗလီ	<input type="checkbox"/>
				အခြား	<input type="checkbox"/>
မှတ်ချက်		မှတ်ချက်		မှတ်ချက်	

(ဂ) ကျွမ်းကျင်သူများမှတ်တမ်း (ကျေးရွာတွင်နေထိုင်သော သို့မဟုတ် တခြားရွာမှလာရောက်သော ကျွမ်းကျင်သူများ)

(ခ) စာသင်ကျောင်း			(၂) ကျန်းမာရေး			(၃) လက်မှုပညာရှင်		
	ရွာတွင်နေ ထိုင်သူ	အခြားရွာမှ လာသူ		ရွာတွင်နေ ထိုင်သူ	အခြား ရွာမှ လာသူ		ရွာတွင်နေ ထိုင်သူ	အခြားရွာ မှလာသူ
မူလတန်းပြဆရာ/မ	<input type="checkbox"/>	<input checked="" type="checkbox"/>	ဆရာဝန်	<input type="checkbox"/>	<input type="checkbox"/>	လက်သမား	<input checked="" type="checkbox"/>	<input type="checkbox"/>
အထက်တန်းပြဆရာ/မ	<input type="checkbox"/>	<input type="checkbox"/>	လက်ထောက် ကျန်းမာရေးမှူး	<input type="checkbox"/>	<input type="checkbox"/>	ပန်းရံ	<input checked="" type="checkbox"/>	<input type="checkbox"/>
အလယ်တန်းပြဆရာ/မ	<input type="checkbox"/>	<input type="checkbox"/>	အဖွဲ့သမီးကျန်းမာရေး ဆရာမ	<input type="checkbox"/>	<input type="checkbox"/>	လျှပ်စစ်ကျွမ်းကျင် မီးသမား	<input type="checkbox"/>	<input type="checkbox"/>
ပျက်စီးဆရာ/မ	<input type="checkbox"/>	<input type="checkbox"/>	သားရွာဆရာမ	<input checked="" type="checkbox"/>	<input type="checkbox"/>	ရေပိုက်သူယ်သူ	<input type="checkbox"/>	<input type="checkbox"/>
အခြား	<input type="checkbox"/>	<input type="checkbox"/>	ပြည်သူ့ကျန်းမာရေးလုပ်သား	<input type="checkbox"/>	<input type="checkbox"/>	ဇက်ပြင်ဆရာ	<input type="checkbox"/>	<input type="checkbox"/>
မှတ်ချက်			မှတ်ချက်			မှတ်ချက်		

(ဃ) ကျေးရွာသို့ ရောက်ရှိနိုင်သည့် လမ်းအခြေအနေ / ကျေးရွာတစ်ရွာသည် ၎င်း၏ ကျေးရွာအုပ်စုနှင့် ဆက်သွယ်ထားသော လမ်းအခြေအနေ (အောက်ပါတွင်မှည့်ပါ)

ကျောက်ကြမ်းလမ်း      ကတ္တရာလမ်း      ကွန်ကရစ်လမ်း      မော်တော်ဆိုင်ကယ်လမ်း  
 ကျောက်ခင်းလမ်း      မြေသားလမ်း      လူသွားလမ်း      အခြား \_\_\_\_\_

(င) ကျေးရွာပျံ့နှံ့မှုစီမံချက်

(၁) လူထုဝတ်ပြုစီမံကိန်းမတင်မီ ဤကျေးရွာတွင်ကျေးရွာပျံ့နှံ့မှု စီမံချက်ရှိခဲ့ပါသလား?

(၂) ရှိခဲ့ပါလျှင် ဤစီမံချက်ကို မည်သည့် ခုနှစ်တွင်ပြင်ဆင်ခဲ့ပါသနည်း?

(၃) ဤစီမံချက်ကို မြို့နယ်မှအတည်ပြုခဲ့ပါသလား?

ပိုင်ပါ  
ရှိပါသည်/မရှိပါ/မသိပါ

နှစ် ၂၀၁၅ သို့မဟုတ်

မြို့နယ်သည်/မမြို့နယ် မှသိပါ

(စ) ခရီးအကွာအဝေး

(၁) ဤကျေးရွာ၏ပဟိုမှ ၎င်းကျေးရွာအုပ်စု၏ပဟိုအထိ ခရီးမိုင်မည်မျှကွာဝေးသနည်း? မိုင် ၄၇၇/မသိပါ

(၂) ဤကျေးရွာမှ ၎င်းကျေးရွာအုပ်စုပဟိုအထိ သွားလာရာတွင်ကြာမြင့်သည့်အချိန်။

ခြောက်သွေ့ရာသီတွင်ကြာချိန်----- ၅၀ မိနစ်  
ထော်လာရီး/မော်တော်ဆိုင်ကယ်/ခြေလျင်/လာ/မော်တော်ဘုတ်/  
အခြား-----

မိုးရာသီတွင်ကြာချိန်----- ၁ နာရီ  
ထော်လာရီး/မော်တော်ဆိုင်ကယ်/ခြေလျင်/လာ/မော်တော်ဘုတ်/  
အခြား-----

(ဆ) ပတ်ဝန်းကျင်ဆိုင်ရာ သဘာဝဘေးအန္တရာယ်

ဤကျေးရွာတွင် ရေကြီးခြင်းကဲ့သို့ သဘာဝဘေးအန္တရာယ်ကျရောက်ဖူးခြင်း ရှိပါသလား။

မရှိပါ  ရှိပါသည် ရှိလျှင်ဖော်ပြပါ မိုးတိုင်းအိမ် ၂၅

(၂၀၁၆)

(ဇ) ကျေးရွာတွင် ဖွဲ့စည်းထားသော အဖွဲ့အစည်းများ

လူထုပဟိုပြုစီမံကိန်းမတိုင်မီ ဤကျေးရွာတွင် ကျေးရွာဖွံ့ဖြိုးရေးအတွက် အစိုးရ (သို့) ရွာသားများကိုယ်တိုင်(သို့) စီမံကိန်းတစ်ခုခုမှ ဖွဲ့စည်းထားသည့် အဖွဲ့အစည်းများရှိပါသလား။

(၁) ~~အလှူအတန်း~~-----

(၂) ~~ကျေးရွာအုပ်စု~~-----

(ဈ) အထွေထွေအုပ်ချုပ်ရေး ဦးစီးဌာန (GAD) မှ မှတ်တမ်းတင်ထားခြင်း

ဤကျေးရွာသည် အထွေထွေအုပ်ချုပ်ရေး ဦးစီးဌာန (GAD) မှ မှတ်တမ်းတင်ထားမှု ရှိပါသလား။

မရှိပါ  ရှိပါသည်

ကျေးရွာခေါင်းစောင်

အမည် ဦးကျော်

လက်မှတ် ၂၅၈ ဇန.စွ ၁၇-၁၀-၂၀၁၇

လူထုစည်းရုံးရေးမှူး

အမည် ဦးစောမာန်

လက်မှတ် ၇ ဇန.စွ ၁၇-၁၀-၂၀၁၇



ပုံစံ - ၈ - ၂ - စီမံကိန်းစက်ဝန်းအချိန်ဇယား (PC 2)

လုပ်ငန်းအမျိုးအစား: သက်ဆိုင်ရာလူထုစည်းရုံးရေးမှူး/လက်ထောက်နည်းပညာမှူးများမှ စီမံကိန်းစက်ဝန်းအဆင့်တစ်ခုစီပြီးစီးတိုင်း ကျေးရွာနှင့် ကျေးရွာအုပ်စုအတွက် ဤပုံစံကို ပြည့်စုံစွာ ဖြည့်သွင်းရမည်။

စည်းရုံးရေးမှူး/ဝန်ထမ်း အမည်: **ဦးစောမောင်**

ခန.စွဲ: - စက်ဝန်းအားအမှတ်ခြစ်ပါ  စက်ဝန်း(၁)  စက်ဝန်း(၂)  စက်ဝန်း(၃)  စက်ဝန်း (၄)

ပြည်နယ်/တိုင်းဒေသကြီး: **မြို့နယ်** **ကျေးရွာအုပ်စု** **ကျေးရွာ**

စီမံကိန်းအောင်မြင်မှုအဆင့်များ	ခန.စွဲ		အစည်းအဝေးတွင်တက်ရောက်သူအရေအတွက်			
	စတင်သည့် ခန.	ပြီးဆုံးသည့်ခန.	အမျိုးသား အရေအတွက်	အမျိုးသမီး အရေအတွက်	အိမ်ထောင်စု အရေအတွက်	လူမျိုးစုတက်ရောက်သူ အရေအတွက် နှင့် လူမျိုးစုအမည်
၀၈ ကျေးရွာစီမံကိန်း: မိတ်ဆက်အစည်းအဝေး	၁၇.၁၀.၁၇	၁၇.၁၀.၁၇	၁၅	၁၃	၂၈	မအုတ်   ၂၈
၂၈ ကျေးရွာစွဲ ပြီးရေး စီမံချက်ရေးဆွဲခြင်း အစည်းအဝေး	၁၇.၁၀.၁၇	၁၇.၁၀.၁၇	၁၅	၁၄	၂၈	မအုတ်   ၂၈
၃၈ ကျေးရွာအုပ်စု လုပ်ငန်းဆုံးဖြတ်ချက်ချသည့် အစည်းအဝေး	၇.၁၁.၁၇	၇.၁၁.၁၇	၁၆	၅	၂၁	မအုတ်   ၁၃ မအုတ်   ၁၃
၄၈ မြို့နယ်အဆင့် စီမံကိန်းရေးဆွဲရေး နှင့် အကောင်အထည်ဖော်ရေးကော်မတီ၏ စီမံကိန်း သုံးသပ်မှု အစည်းအဝေး			မရှိ	မရှိ	မရှိ	မရှိ
၅၈ မြို့နယ် စီမံကိန်းရေးဆွဲရေး နှင့် အကောင်အထည်ဖော်ရေး ကော်မတီ၏ဆုံးဖြတ်မှုကို ရွာသို့ အသိပေး အကြောင်းကြားသည့် အစည်းအဝေး	၁၇.၁.၁၈	၁၇.၁.၁၈	၁၇	၁၅	၃၂	မအုတ်   ၃၂
၆၈ စီမံကိန်းလုပ်ငန်းစွဲစီမံချက်ရေးဆွဲခြင်း အစည်းအဝေး	၁၇.၁.၁၈	၁၇.၁.၁၈	၅	၅	၁၀	မအုတ်   ၁၀
၆၀၈ စီမံကိန်းလုပ်ငန်း အကောင်အထည်ဖော် ရေးဆွဲရေးအစဉ် ရေးဆွဲခြင်း	၁၇.၁.၁၈	၁၇.၁.၁၈	၅	၅	၁၀	မအုတ်   ၁၀

၆.၂။ ဝယ်ယူရေးအစီအစဉ် ရေးဆွဲခြင်း	၂၉.၁.၁၈	၂၉.၂.၁၈	၅	၅	၁၀	မေဦး	၁၀
၆.၃။ ဆက္ကတ်ရေးကုန်ကျမှု လျာထားအစီအစဉ် ရေးဆွဲခြင်း	၂၉.၁.၁၈	၂၉.၂.၁၈	၅	၅	၁၀	မေဦး	၁၀
၆.၄။ မြင်/ထိန်းအစီအစဉ် ရေးဆွဲခြင်း	၂၉.၁.၁၈	၂၉.၁.၁၈	၅	၅	၁၀	မေဦး	၁၀
၇။ စီမံကိန်းလုပ်ငန်းခွဲ တိုးတက်မှု စောင့်ကြည့် အစည်းအဝေး							
၇.၁။ အစည်းအဝေး ပထမအကြိမ်							
၇.၂။ အစည်းအဝေး ဒုတိယအကြိမ်							
၇.၃။ အစည်းအဝေး တတိယအကြိမ်							
၈။ စီမံကိန်းလုပ်ငန်းခွဲ အပြီးသတ်စစ်ဆေးခြင်း အစည်းအဝေး							
၉။ လူ့ထုစစ်ဆေးပွဲအစည်းအဝေး							

ပုံစံ - ၈ - ၃ ကျေးရွာဖွံ့ဖြိုးရေး ဦးစားပေးအစီအစဉ် (Form PC 3)

လယ်ဥယျာဉ်ခွက် အထပ်(၃) ကျေးရွာပျော်ပန်းချက်အစည်းအဝေး ငြီးငွေ့သောအခါ ကျေးရွာစီမံကိန်း အထောက်အကူပြု  
မဟာမိတ်သည် လူထုစည်းရုံးရေးမှူးအကူအညီဖြင့် ဤပုံစံကိုပြည့်စုံအောင် ဖြည့်သွင်းရမည်။

လူထုစည်းရုံးရေးမှူး/ဝန်ထမ်း အမည် **ဦး စောဗညာ**

နေ့စွဲ . စက်ဝန်းအား အမှတ်ခြစ်ပါ (✓) □ စက်ဝန်း(၁)  
✓ စက်ဝန်း(၂) □ စက်ဝန်း(၃) □ စက်ဝန်း(၄)

ပြည်နယ်/ခရိုင် ကယား၊ **လျှိုင်တော်မြို့နယ်** ကျေးရွာအုပ်စု **ဖိုးလှ** ကျေးရွာ **ဖိယာ**

က။ အခက်အခဲအတားအဆီးများအားလေးခုဖြင့် - ယခုလက်ရှိအခြေအနေတွင် ဤကျေးရွာဖွံ့ဖြိုးတိုးတက်ရေးအတွက်  
အဓိက အခက်အခဲအတားအဆီးများသည် မည်သည့်များဖြစ်ပါသနည်း။ (အမျိုးသား/သမီး အနည်းဆုံးအခက်အခဲ ၅ ခုစီဖော်ပြပါ)

အမျိုးသား အဖွဲ့မှ တင်ပြသောအခက်အခဲအတားအဆီးများ	အမျိုးသမီး အဖွဲ့မှတင်ပြသောအခက်အခဲအတားအဆီးများ
၁ - မိုးကုတ်ချိန် ရေမလုံလောက်ခြင်းကြောင့် စားနပ်ရိက္ခာ ဖြစ်ပေါ်ခြင်း	၁ - မိုးကုတ်ချိန် ရေမလုံလောက်ခြင်းကြောင့် စားနပ်ရိက္ခာ ဖြစ်ပေါ်ခြင်း
၂ - ကလေးများ စားကျက်ရန် ခက်ခဲခြင်း	၂ - ကလေးများ စားကျက်ရန် ခက်ခဲခြင်း
၃ - ကျွမ်းကျင်သော ဆရာမများ ချိတ်ဆွဲ မရခြင်း	၃ - လမ်းပန်းဆက်သွယ်ရေး မကောင်းတာကြောင့် ဆရာမများ အလယ်ပိုင်းကောင်ရန် ခက်ခဲခြင်း
၄ - မြေညီကလေးများ ပညာသင်ယူရအောင် ခက်ခဲခြင်း	၄ - ကျေးရွာကလေးစား မပြုမတ်ဘဲ ခက်ခဲခြင်း
၅ - ကျေးရွာကလေးစား မပြုမတ်ဘဲ ခက်ခဲခြင်း	၅ - ကျွမ်းကျင်သော ဆရာမများ ချိတ်ဆွဲ မရခြင်း
၆ - မိုးကုတ်ချိန် လမ်းဆွဲ၊ လာကုတ် ခက်ခဲခြင်း	၆ - နှင်းဇွန်၊ ကျေးရွာကလေးစား မပြုမတ်ဘဲ ခက်ခဲခြင်း
၇ - ဆီးချို ရောဂါ ဖြစ်ပေါ်ခြင်း	၇ - လမ်းဆွဲ၊ လာကုတ် ခက်ခဲခြင်း
၈ -	၈ -
၉ -	၉ -
၁၀ -	၁၀ -

ခ။ ပျော်ပန်းခြင်း - နေဝင်လာမည့် ( ၅ ) နှစ် အတွင်း ကျေးရွာဖွံ့ဖြိုးရေး ပျော်ပန်းလှူထားချက်များအား တင်ပြပါ။

အမျိုးသားအဖွဲ့မှ တင်ပြသောပျော်ပန်းချက်များ	အမျိုးသမီးအဖွဲ့မှ တင်ပြသောပျော်ပန်းချက်များ
၁ - မိုးကုတ်ချိန် ရေမလုံလောက်ခြင်းကြောင့် စားနပ်ရိက္ခာ ဖြစ်ပေါ်ခြင်း	၁ - မိုးကုတ်ချိန် ရေမလုံလောက်ခြင်းကြောင့် စားနပ်ရိက္ခာ ဖြစ်ပေါ်ခြင်း
၂ - ကလေးများ စားကျက်ရန် ခက်ခဲခြင်း	၂ - ကလေးများ စားကျက်ရန် ခက်ခဲခြင်း
၃ - ကျွမ်းကျင်သော ဆရာမများ ချိတ်ဆွဲ မရခြင်း	၃ - လမ်းပန်းဆက်သွယ်ရေး မကောင်းတာကြောင့် ဆရာမများ အလယ်ပိုင်းကောင်ရန် ခက်ခဲခြင်း
၄ - မြေညီကလေးများ ပညာသင်ယူရအောင် ခက်ခဲခြင်း	၄ - ကျေးရွာကလေးစား မပြုမတ်ဘဲ ခက်ခဲခြင်း
၅ - ကလေးစား မပြုမတ်ဘဲ ခက်ခဲခြင်း	၅ - ကျွမ်းကျင်သော ဆရာမများ ချိတ်ဆွဲ မရခြင်း
၆ - မိုးကုတ်ချိန် လမ်းဆွဲ၊ လာကုတ် ခက်ခဲခြင်း	၆ - နှင်းဇွန်၊ ကျေးရွာကလေးစား မပြုမတ်ဘဲ ခက်ခဲခြင်း
၇ - ဆီးချို ရောဂါ ဖြစ်ပေါ်ခြင်း	၇ - လမ်းဆွဲ၊ လာကုတ် ခက်ခဲခြင်း
၈ -	၈ -
၉ -	၉ -
၁၀ -	၁၀ -

က။ လူထုစီမံကိန်း၏ လာမည့် ( ၄ ) နှစ်အတွက် အကျိုးစေသော ဦးစားပေး ဖွံ့ဖြိုးတိုးတက်မှု လုပ်ငန်း အစီအစဉ်များအားဖော်ပြပါ။



အဆင့်	ကျေးရွာအတွက် ဦးစားပေး ဖွံ့ဖြိုးတိုးတက်မှု လုပ်ငန်းစဉ်များ	အဆိုပြုသူ (အမျိုးသားများ/ အမျိုးသမီးများ/အမျိုးသား+ အမျိုးသမီး)	ခန့်မှန်းကုန်ကျ စရိတ်	အကျိုးခံစားခွင့်ရှိသူ ခန့်မှန်းခြေ အရေအတွက်
၁	ကျေးရွာအတွက် ဦးစားပေး	m + ၆	၂၅၀	၇၅၀
၂	ကျေးရွာအတွက် ဦးစားပေး	m + ၆	၂၀၀	၇၅၀
၃	ကျေးရွာအတွက် ဦးစားပေး	m + ၆	၂၀၀	၇၅၀
၄	ကျေးရွာအတွက် ဦးစားပေး	m + ၆	၂၅၀	၇၅၀
၅	ကျေးရွာအတွက် ဦးစားပေး	m + ၆	၂၀၀	၇၅၀
၆	ကျေးရွာအတွက် ဦးစားပေး	m + ၆	၂၀၀	၇၅၀
၇	ကျေးရွာအတွက် ဦးစားပေး	m + ၆		
၈				

ဃ၊ လူထုဝန်ထမ်းအဖွဲ့အစည်း (၄) နှစ်အတွက် အကျိုးမဝင်သော ဦးစားပေး ဖွံ့ဖြိုးတိုးတက်မှု လုပ်ငန်း အစီအစဉ်များအားဖော်ပြပါ။

အဆင့်	ကျေးရွာအတွက် ဦးစားပေး ဖွံ့ဖြိုးတိုးတက်မှု လုပ်ငန်းစဉ်များ	အဆိုပြုသူ (အမျိုးသားများ/ အမျိုးသမီးများ/အမျိုးသား+ အမျိုးသမီး)	အခန်းကဏ္ဍ
၁	ကျေးရွာအတွက် ဦးစားပေး	m + ၆	ကျေးရွာ
၂			
၃			
၄			
၅			

ခေါင်းစောင်၊ ကျေးရွာဝန်ထမ်းအထောက်အကူပြုကော်မတီမှ အတည်ပြုသည်။

အမည် ဦးကျော်ဇော် လက်မှတ် [Signature] ဇန်နဝါရီ ၂၀၂၁



ကဏ္ဍအလိုက်ဦးစားပေးဖွံ့ဖြိုးရေးလုပ်ငန်းစဉ်များ

နောက်ဆက်တွဲ(၄) ခြားနားသောအပိုင်းများအတွက် ဦးစားပေးဖွံ့ဖြိုးရေးလုပ်ငန်းစဉ်များအနှစ်ချုပ် မူရင်းအား VPSC တွင် ထားရှိရပါမည်။ အခြားဌာနဆိုင်ရာများနှင့် ညှိနှိုင်းရန်အတွက် မိတ္တူအား TPIC သို့ပို့ရပါမည်။ MIS Data အဖြစ်သွင်းရန်မလိုအပ်ပါ။

	အဆင့်	လုပ်ငန်း	ဦးစားပေး	လ/နှစ်	ကျေးဇူးတင်မှု တာဝန်ခံသူ(သို့) အုပ်စု	ပြင်ပမှ မည်သူထောက်ပံ့မလဲ
အခြေခံအဆောက်အအုံ	၁	ခန်းမဆောင်	မ ( ✓ ) ကျား( ✓ )			
	၂	ရေတံခွန်ရိပ်သာ	မ ( ✓ ) ကျား( ✓ )			
	၃	အုပ်ချုပ်ရေးမှူးရုံးမီးဖိုချောင်ပြုပြင်	မ ( ✓ ) ကျား( ✓ )			
	၄		မ ( ) ကျား( )			
	၅		မ ( ) ကျား( )			
အသက်မွေးဝမ်းကြောင်း/ စိုက်ပျိုးရေး	၁	စိုက်ပျိုးရေးသင်တန်း(နည်းစနစ်)	မ ( ✓ ) ကျား( )			
	၂	အိမ်တွင်းမှူသင်တန်း အပ်ချုပ်စက်	မ ( ✓ ) ကျား( )			
	၃		မ ( ) ကျား( )			
	၄		မ ( ) ကျား( )			
	၅		မ ( ) ကျား( )			
ကျန်းမာရေးနှင့် အာဟာရ	၁	အများသုံးအိမ်သာ	မ ( ✓ ) ကျား( ✓ )			
	၂		မ ( ) ကျား( )			
	၃		မ ( ) ကျား( )			
	၄		မ ( ) ကျား( )			
	၅		မ ( ) ကျား( )			

ကျန်းမာရေးနှင့် အာဟာရ	၁		မ ( ) ကျား( )			
	၂		မ ( ) ကျား( )			
	၃		မ ( ) ကျား( )			
	၄		မ ( ) ကျား( )			
	၅		မ ( ) ကျား( )			
ပညာရေး	၁	စသင်ကျောင်းခြံစည်းရိုး	မ ( ✓ ) ကျား( ✓ )			
	၂		မ ( ) ကျား( )			
	၃		မ ( ) ကျား( )			
	၄		မ ( ) ကျား( )			
	၅		မ ( ) ကျား( )			
အခြား	၁	အစိုးရမီး	မ ( ✓ ) ကျား( )			
	၂	ရွာမှတီးလုံလမ်းမအထိ ကတ္တာရာလမ်း	မ ( ✓ ) ကျား( )			
	၃	ရွာလယ်ကျောက်ချောလမ်း	မ ( ✓ ) ကျား( ✓ )			
	၄		မ ( ) ကျား( )			
	၅		မ ( ) ကျား( )			

ဦးစားပေးလုပ်ငန်းအကျဉ်းချုပ်ဇယား

စဉ်	လုပ်ငန်းအမည်	ဦးစားပေးအဆင့်	အဆိုပြုသူ (ကျား)	အဆိုပြုသူ (မ)	အဆိုပြုသူ (ကျား+မ)	မှတ်ချက်
၁။	ခန်းမဆောင်	၁			✓	
၂။	စာသင်ကျောင်းခြံစည်းရိုး	၂	✓			
၃။	ရွာလယ်လမ်းကျောက်ချောလမ်း				✓	
၄။	ရွာမှတီးလုံသို့ကတ္တာရာလမ်း				✓	
၅။	စိုက်ပျိုးရေးသင်တန်း(နည်းစနစ်)			✓		
၆။	အစိုးရမီး			✓		
၇။	အိမ်တွင်းမှုသင်တန်း စက်ချုပ်			✓		
၈။	ရေတံခွန်ရိပ်သာ				✓	
၉။	အုပ်ချုပ်ရေးမှူးရုံးမီးဖိုချောင်ပြုပြင်				✓	
၁၀။	အများသုံးအိမ်သာ				✓	
၁၁။						
၁၂။						
၁၃။						

ပါဝင်ဆွေးနွေးသူ

ကျား - ၆၅

မ - ၇၁

မှတ်တမ်းတင်သူ

ရာထူးလူထုစည်းရုံးရေးမှူး

အမည် ဦးစောမသိ



လုပ်ငန်းဆောင်ရွက်မှုမှတ်တမ်းဓါတ်ပုံများ

